This is a digital copy of a book that was preserved for generations on library shelves before it was carefully scanned by Google as part of a project to make the world's books discoverable online.

It has survived long enough for the copyright to expire and the book to enter the public domain. A public domain book is one that was never subject to copyright or whose legal copyright term has expired. Whether a book is in the public domain may vary country to country. Public domain books are our gateways to the past, representing a wealth of history, culture and knowledge that's often difficult to discover.

Marks, notations and other marginalia present in the original volume will appear in this file - a reminder of this book's long journey from the publisher to a library and finally to you.

Usage guidelines

Google is proud to partner with libraries to digitize public domain materials and make them widely accessible. Public domain books belong to the public and we are merely their custodians. Nevertheless, this work is expensive, so in order to keep providing this resource, we have taken steps to prevent abuse by commercial parties, including placing technical restrictions on automated querying.

We also ask that you:

+ *Make non-commercial use of the files* We designed Google Book Search for use by individuals, and we request that you use these files for personal, non-commercial purposes.

+ *Refrain from automated querying* Do not send automated queries of any sort to Google's system: If you are conducting research on machine translation, optical character recognition or other areas where access to a large amount of text is helpful, please contact us. We encourage the use of public domain materials for these purposes and may be able to help.

+ *Maintain attribution* The Google "watermark" you see on each file is essential for informing people about this project and helping them find additional materials through Google Book Search. Please do not remove it.

+ *Keep it legal* Whatever your use, remember that you are responsible for ensuring that what you are doing is legal. Do not assume that just because we believe a book is in the public domain for users in the United States, that the work is also in the public domain for users in other countries. Whether a book is still in copyright varies from country to country, and we can't offer guidance on whether any specific use of any specific book is allowed. Please do not assume that a book's appearance in Google Book Search means it can be used in any manner anywhere in the world. Copyright infringement liability can be quite severe.

About Google Book Search

Google's mission is to organize the world's information and to make it universally accessible and useful. Google Book Search helps readers discover the world's books while helping authors and publishers reach new audiences. You can search through the full text of this book on the web at `http://books.google.com/`

600093382V

J. Lang. Lit. 6a/1

302. S 10a.

Part I. Price 6d.

UNDER THE PATRONAGE OF

HIS ROYAL HIGHNESS PRINCE ALBERT.

AN

ENGLISH AND WELSH

Dictionary:

ADAPTED TO

THE PRESENT STATE OF SCIENCE AND LITERATURE;

IN WHICH THE

English Words are deduced from their Originals,

AND EXPLAINED BY THEIR SYNONYMS

IN THE

WELSH LANGUAGE.

BIBLIOTHECA BODLEIANA

BY

DANIEL SILVAN EVANS,

ST. DAVID'S COLLEGE, LAMPETER.

DENBIGH:

PRINTED AND PUBLISHED BY THOMAS GEE.

LONDON: SIMPKIN, MARSHALL, & Co.

MDCCCXLVIII.

302. s. 10

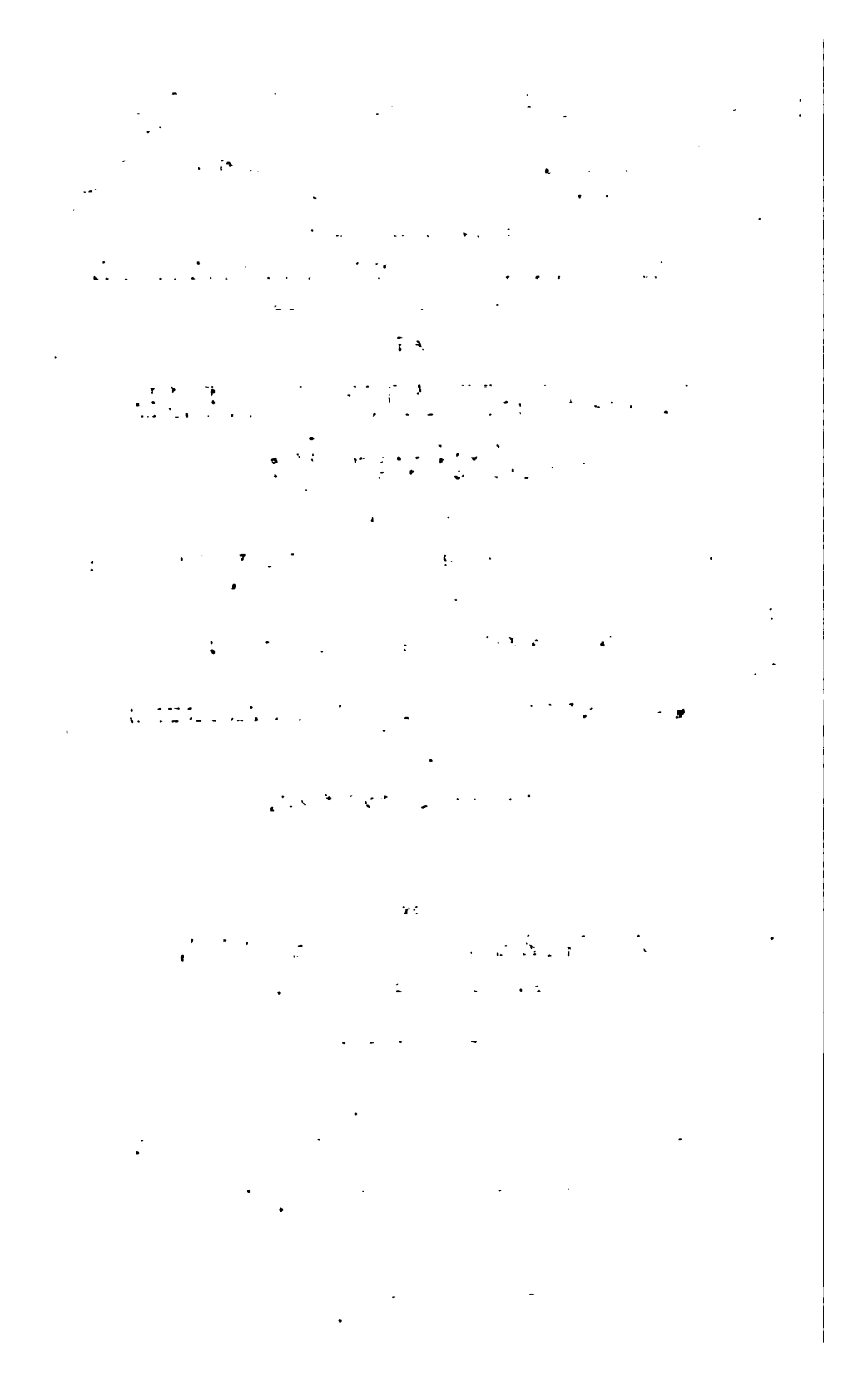

GEIRIADUR

SEISONEG A CHYMRAEG.

GAN

DANIEL SILVAN EVANS.

LLYFR I.

600093382V

3 Lang. Hilt. 6°
1

302. S 10ª

Part I. Price 6d.

UNDER THE PATRONAGE OF

HIS ROYAL HIGHNESS PRINCE ALBERT.

AN

ENGLISH AND WELSH Dictionary:

ADAPTED TO

THE PRESENT STATE OF SCIENCE AND LITERATURE;

IN WHICH THE

English Words are deduced from their Originals,

AND EXPLAINED BY THEIR SYNONYMS

IN THE

WELSH LANGUAGE.

BIBLIOTHECA BODLEIANA

BY

DANIEL SILVAN EVANS,

ST. DAVID'S COLLEGE, LAMPETER.

DENBIGH:

PRINTED AND PUBLISHED BY THOMAS GEE.

LONDON: SIMPKIN, MARSHALL, & Co.

MDCCCXLVIII.

302. s. 10

GEIRIADUR

SÆISONEG A CHYMRAEG.

GAN

DANIEL SILVAN EVANS.

LLYFR I.

AN

ENGLISH AND WELSH DICTIONARY,

ADAPTED TO THE

PRESENT STATE OF SCIENCE AND LITERATURE;

IN WHICH

The English Words

ARE DEDUCED FROM THEIR ORIGINALS, AND EXPLAINED BY THEIR SYNONYMS

IN THE

WELSH LANGUAGE.

BY

DANIEL SILVAN EVANS.

VOL. I.

DENBIGH:
PRINTED AND PUBLISHED BY THOMAS GEE.
LONDON: SIMPKIN & MARSHALL.
MDCCCLII.

ENTERED AT STATIONERS' HALL.

AN

ENGLISH AND WELSH

DICTIONARY.

BODLEIAN LIBRARY

A, bannod arferedig o flaen sylweddair Seisonig unigol yn dechreu â chydsain, neu â llafarai âg iddi rym cydsain, yn arwyddo *un* neu *unigrwydd*; megys, *a* man, dyn; *a* union, undeb: ond pan fyddo llafarai heb rym cydsain, neu â fud, yn dechreu y gair nesaf ar ol, *an* a ddefnyddir; megys, *an* age, oes; *an* hour, awr. Nid oes gair cyfystyr yn y rhif lluosog. Gosodir *a* weithiau o flaen cyfraniad; megys, he is gone *a* hunting, aeth i hela. Mae *a* hefyd yn dadgan gradd, mesur, neu gyfartaledd, fel y mae *y* neu *yr* yn y Gymraeg; megys, a shilling *a* pound, swllt *y* pwys; a thousand *a* year, mil *y* flwyddyn.

Abacist, *s.* (o *abacus*) cyfrifwr, cyfrifydd, cyfrifiadur.

Aback, *ad.* (*a* a *back*; Goth. *ebukai*) yn ol, trach y cefn, yn ŵyneb y cefn, y tu cefn, yn y gwrthol.

Abacot, *s.* hotan; teyrngap, arferedig gynt gàn freninoedd Lloegr.

Abactor, *s.* (Ll.) gyrleidr, lleidr gwartheg.

Abacus, *s.* (Ll. o'r Gr. *abax*) bwrdd cyfrif, cyfrifiech; coplech.

Abaft, *ad.* (S. *abaftan*,) yn ol, tuag yn ol; wrth y llyw, tua'r llyw.

Abaisance, *s.* (Ff. *abaisser*) ymostyngiad, ymgrymiad, ymblygiad, moesblygiad.

Abaissed, *a.* (Ff. *abaissé*) llipa, llibin, llib.

Abalienate, *v. a.* (Ll. *abalieno*) trosi, arallu, troeglwyddo; estroni, estronoli.

Abalienation, *s.* (Ll. *abalienatio*) trosiad, troseglwyddiad, aralliad, newidiad meddiant; estroniad, estronoliad.

Abandon, *v. a.* (Ff. *abandonner*) gadael, gadaw, gadu, gado; gwrthod, rhoi i fyny; ymadael â, ymwrthod â, ymwadu â, bwrw ymaith.
To abandon one's self—ymroddi.

Abandoned, *a.* (o *abandon*) gadawedig, gwrthodedig; anfad, dryglawn, ysgeler.
An abandoned wretch—adyn dïobaith.

Abandonee, *s.* (o *abandon*) gadawai=un y gadawir peth iddo.

Abandoner, *s.* (o *abandon*) gadawydd, gadydd, gadwr, ymwrthodwr.

Abandoning, } *s.* (o *abandon*) gadawiad, ym-
Abandonment, } wrthodiad, ymadawiad, rhoddiad i fyny.

Abannition, *s.* (Ll. *abannitio*) byralltudiad, byralltudiaeth.

Abare,† *v. a.* (S. *abarian*) noethi, dynoethi.

Abarticulation, *s.* (Ll. *ab* ac *articulus*) hygymmaliad, rhwyddgymmaliad.

Abase, *v. a.* (Ff. *abaisser*; It. *abbassare*) darostwng, gostwng, gostyngu; iselu, iselhau; diraddio; tafiu i lawr.

Abasement, *s.* (o *abase*) darostyngiad, gostyngiad; iseliad; diraddiad.

Abash, *v. a.* (Ff. *abaisser*) cywilyddio, yswilio, delwi, dyddelwi, peri cywilydd; gwrido.

Abashment, *s.* (o *abash*) cywilyddiad, yswiliad, delwad; yswilder, gwyledd, cywilydd; cythrudd; cythrwfl.

Abate, *v.* (Ff. *abattre*) lleihau; toli; colli; methu; gostwng; bychanu; llaesu, llacäu; treio; cwympo.
The storm abates—mae y dymhestl yn tawelu; gostega y dymhestl.

Abatement, *s.* (o *abate*) lleihad, toliad, toliant; gostyngiad, cwymp; llacâd, llaesiad; treiad.

Abater, *s.* (o *abate*) toliwr, toliedydd; llacäwr, lleihäwr; gostyngwr, isclydd, iselwr.

Abator, *s.* (o *abate*) blaenfeddiannwr, trawsfeddiannwr.

Abatude, *s.* (o *abate*) toldeb, lleiawd.

Abature, *s.* (o *abate*) sangwellt.

Abb, *s.* (S. *ab* neu *ob*) ystofwe=yr edaf ar ystof gwëydd.

Abbacy, *s.* (Ll. *abbatia*, o'r Syr. *abba*, tad) abadaeth, penfynachaeth, penfonachaeth.

Abbatical, } *a.* (o'r Ll. *abbatia*) mynachlogol,
Abbatial, } cyfeinniol, perthynol i abatty *neu* fonachlys.

Abbatis, *s.* (Ff. *abbatre*) ysbwrial, mwlwg.

Abbe, *s.* (Ff. o'r Syr. *abba*) abad, arfynach, arfonach; athraw.

Abbess, *s.* (Ll. *abbatissa*; S. *abudisse*) abades, penlleian, penfynaches.

Abbey, *s.* (Ll. *abbatia*) abatty, mynachdy, mynachlog, mynachlys.

Abbot, *s.* (Syr. *abba*; Ll. *abbas*) abad, penfynach, arfonach, penaeth mynachdy.

Abbotship, *s.* (o *abbot*) abadaeth, penfynachaeth, arfynachaeth.

Abbreviate, *v. a.* (Ll. *abbrevio*) talfyru, cwtogi,

byrhau, cilfyru, toli, lleihau, cytio, gofyru; geirdori.

Abbreviation, *s.* (Ll. *abbreviatio*) talfyriad, cwtogiad, byrhad, cilfyriad, gofyriad, lleihad, cytiad; geirdoriad, darneiriad; crynodeb, crynoad.

Abbreviator, *s.* (o *abbreviate*) talfyrwr, cwtogwr, cilfyrydd, byrhäwr.

Abbreviatory, *a.* (o *abbreviate*) talfyriadol, byrhaol, cwtogol.

Abbreviature, *s.* (Ll. *abbreviatura*) talfyreb, talfyrnod, byreb; crynoad, talfyriad.

Abdicant, *a.* (Ll. *abdicans*) gadawol, ymwrthodol, yn rhoi i fyny.

Abdicate, *v. a.* (Ll. *abdico*) gadu, gadaw, gwrthod, llysu; ymadaw â, ymwrthod â, rhoi i fyny, ymddeol o.

Abdication, *s.* (Ll. *abdicatio*) ymwrthodiad, ymadawiad, gadawiad, ymddeoliad, gwrthodiad, llysiant.

Abdicative, *a.* (o *abdicate*) gwrthodiadol, ymwrthodol, gadawiadol, ymadawol, gwrthodol.

Abditive, *a.* (Ll. *abditivus*) celiadol, cuddiol.

Abditory, *s.* (Ll. *abditorium*) celfa, cuddfa, argelfa, cuddle.

Abdomen, *s.* (Ll.) isfol, gwaelod y bol, ceudod.

Abdominal, *a.* (o *abdomen*) ceudodol, perthynol i'r isfol.

Abdominals, *s. pl.* (o *abdominal*) ceudodogion, ceudodolion=enw llwyth o bysgod.

Abdominous, *a.* (o *abdomen*) ceudodol; boliog, cestog, gorfoliog.

Abduce, *v. a.* (Ll. *abduco*) neilltuoli, gwahanoli, gwahanu; tynu ymaith *neu* oddi wrth.

Abducent, *a.* (o *abduce*) dattynol, dattyniadol, gwrthdyniadol; gorymddygol.

The abducent muscles—y cyhyrau dattynol; y dattynolion.

Abduction, *s.* (Ll. *abductio*) dattyniad; tyniad yn ol, gwrthdyniad; gorymddwyn, gorymddygiad, gorddygiad; treiddygiad.

Abductor, *s.* (Ll.) gorddygai; dattynydd, dattynor: *pl.* dattynorion, dattynolion.

Abecedarian, *s.* (o *a, b, c, d,* llythyrenau cyntaf yr egwyddor) egwyddorig; dysgwr yr egwyddor; dysgawdwr yr egwyddor.

Abecedary, *a.* (o *a, b, c, d*) egwyddorig, egwyddorigol, egwyddorol, agwyddorol.

Abed, *ad.* (*a* a *bed*) yn y gwely, ar y gwely, mewn gwely.

Abele, **Abele-tree,** *s.* aethnen wèn, pelsgwyn.

Aberrance, **Aberrancy,** *s.* (Ll. *aberrans,* o *aberro*) cyfeiliornad, cyfeiliorn, cyfeiliorni, gŵyrad; camsyniad, geudyb, amryfusedd.

Aberrant, *a.* (Ll. *aberrans*) cyfeiliornus, ar gyfeiliorn; crwydrol, gŵyrol.

Aberration, *s.* (Ll. *aberratio*) cyfeiliornad, cyfeiliorn, crwydrad, gŵyrad, disberod, angherdded, crwydr.

Aberration of light—gŵyrad goleuni.

Aberruncate, *v. a.* (Ll. *averruncо*) diwreiddio, dadwreiddio; chwynu; llwyr ddifrodi.

Abet, *v. a.* (S. *betan*) annog, cefnogi; attegu, cynnorthwyo; cymhell.

Abet,† *s.* cefnogiad, attegiad, annogiad.

Abetment, *s.* (o *abet*) annogiad, cefnogiad, cefnogaeth, cymhelliad, attegiad.

Abetter, **Abettor,** *s.* (o *abet*) annogwr, cefnogwr, cymhellwr, cynnellydd, cynnorthwywr; arfeithydd; hysgwydd.

Abevacuation, *s.* (Ll. *ab* ac *evacuo*) lledlifad; lledarlloesiad.

Abeyance, *s.* (hen Ff. *abbaisance, abaisance*) gorddysgwyliad.

To lie in abeyance—gorwedd *neu* aros mewn gorddysgwyliad.

Abgregate,† *v. a.* (Ll. *abgrego*) dydoli, gwahanu.

Abgregation,† *s.* (o *abgregate*) dydoliad, gwahaniad.

Abhor, *v. a.* (Ll. *abhorreo*) ffieiddio, casáu; dygn gasáu, llwyr gasáu; dïystyru.

An abhorred person—casddyn, atgasddyn.

Abhorrence, **Abhorrency,** *s.* (o *abhor*) casineb, atgasrwydd, ffieiddiad, ffieiddrwydd, dygasedd.

Abhorrent, *a.* (o *abhor*) atgas, ffiaidd, ffieiddiol, cas; gwrthneuol, casáol, dygasol.

Abide, *v.* (S. *abidan, bidan*) aros, anneddu, trigo, arosi, cyfaros, preswylio, cyfanneddu, trigiannu, tario, haddefu, pryseddu; parhau; goddef, dyoddef; dal; ymgynnal.

I cannot abide his impertinence—nis gallaf oddef ei haerllugrwydd.

Who can abide it?—pwy a'i herys?

He cannot abide to do it—nis gall efe aros ei wneyd.

To abide by a promise—glynu wrth addewid; sefyll wrth *neu* at addewid.

To abide by a friend—ymlynu wrth gyfaill; sefyll o blaid cyfaill.

Abiding, *s.* (o *abide*) arosiad, trigiad, arosfa, anneddiad, preswyliad, cartrefiad, haddefiad, pryseddiad, tariad; parhad; goddefiad, dyoddefiad.

Abilities, *s. pl.* (o *ability*) galluoedd, doniau, cynneddfau; cymhwysderau, atheithi, teithi.

Ability, *s.* (Ll. *habilitas;* Ff. *habileté*) gallu, medr, dawn; galluedd, gall, nerth, grym; cymhwysder, medrusrwydd, medredd.

Abintestate, *a.* (Ll. *ab* ac *intestatus*) olfeddiannol=gair à gymhwysir at etifedd y neb a fyddo farw heb ewyllys.

Abintestate heir—olfeddiannwr.

Abject,† *v. a.* (Ll. *abjicio, abjectum*) gwrthod, llysu, bwrw ymaith; iselu.

Abject, *a.* (Ll. *abjectus*) distadl, gwael, dirmygus; difri, dibris, diwerth, difudd, dïystyr; isel, sdlawaidd.

Abject, *s.* (Ll. *abjectus*) adyn, adill, adlaw, truan, dynyn gwael.

Abjectedness, *s.* (o *abject*) distadledd, gwaeledd, iseledd, iselni, salwedd.

Abjection, *s.* (Ll. *abjectio*) distadledd, gwaelder, gwaelineb, gwaeledd, gorwaeledd, iseledd, salwedd; gostyngiad.

Abjectness, *s.* (o *abject*)=*Abjection.* [edd.

Extreme abjectness—gorwaelder, gorwael-

Abjudicate, *v. a.* (Ll. *abjudico*) gwrthod, llysu, gwrthodi.

Abjudication, *s.* (o *abjudicate*) gwrthodiad, llysiad.

Abjugate, *v. a.* (Ll. *abjugo*) dadieuo, digyssylltu; rhyddhau, gollwng, gollwng yn rhydd.

Abjuration, *s.* (Ll. *abjuratio*) tyngediad, tyngad, tyngwadiad; dïofryd, dïofrydiad, dïofrydedd; ymwadiad, ymwrthodiad; ymwrthodiad ar lw.

Abjuratory, *a.* (o *abjure*) tyngiadol; ymwrthodol.

Abjure, *v. a.* (Ll. *abjuro*) tyngedu, tyngu, gwadu ar lw; dattyngu; dïofrydu; gwrthod; cadganu.

To abjure the realm—tyngu y tir.

Abjurement, *s.* (o *abjure*) ymwrthodiad, ymwadiad.
Ablactate, *v. a.* (Ll. *ablacto*) diddyfnu.
Ablactation, *s.* (Ll. *ablactatio*) diddyfniad; impiad.
Ablaqueation, *s.* (Ll. *ablaqueatio*) bonnoethiad, gwreiddnoethiad.
Ablation, *s.* (Ll. *ablatio*) ymeithiad, cymmeriad ymaith; arlloesiad, arllwyniad.
Ablative, *a.* (Ll. *ablativus*; Ff. *ablatif*) à ddwg ymaith; gwrthodol.
The ablative case—*y* cyflwr gwrthodol, y gwrthodai.
Able, *a.* (Ll. *habilis*; S. *abal*; Ff. *habile*) galluog; medrus, gallus; goludog; nerthol; doniog.
To be able—gallu, gallel, medru, medryd, dichon, dichoni.
If he is able—os gall, os geill, os diehon, od ymeill.
Able-bodied—cydnerth.
Able,† *v. a.* galluogi; dichoni.
Ablegate, *v. a.* (Ll. *ablego*) tranegesu, gorneges; anfon oddi gartref, anfon o'r ffordd.
Ablegation, *s.* (Ll. *ablegatio*) tranegesiad, gorneges-iad; anfoniad oddi gartref, anfoniad ymaith neu o'r ffordd.
Ablen, } *s.* gorwyniad, (*pl.* gorwyniaid)=enw
Ablet, } pysgodyn.
Ableness, *s.* (o *able*) gallu, galluedd, galluogrwydd, medrusedd, medrusder, medredd, hyfedredd, cymhwysder; grym, nerth, yni; nertholdeb.
Ablepsy, *s.* (Gr. *ablepsia*) dallineb, dellni, tywyllni.
Abligate, *v. a.* (Ll. *abligo*) rhwymo, clymu.
Abligurition, *s.* (Ll. *abliguritio*) gwastraff, afradedd, afradloniedd.
Ablocate, *v. a.* (Ll. *ablocо*) llogi.
Ablocation, *s.* (o *ablocate*) llogiad.
Ablude,†*v. a.* (Ll. *abludo*) annhebygu, gwahaniaethu.
Ablnent, *a.* (Ll. *ablaens*) golchiadol, glanhaol.
Ablaent, *s.* golchai.
Ablution, *s.* (Ll. *ablutio*) golchiad, gorolchiad, ymolchiad; golch; puredigaeth; glanhad, golchedigaeth.
Ablavion, *s.* (Ll. *ablue*) golched.
Ably, *ad.* (o *able*) yn alluog, yn fedrus, gyda medrusrwydd, yn hyfedr.
Abnegate, *v. a.* (Ll. *abnego*) nacâu, nagu, pallu, gomedd, gomeddu, gwrthod, llysu.
Abnegation, *s.* (o *abnegate*) nag, pall, gwad; nacâd, palliad, gomeddiad, llysiad, gomedd; gwrthodiad; gwadiad, ymwadiad.
Abnegator, *s.* (o *abnegate*) nagydd, pallwr, gomeddwr; gwrthodwr.
Abnodation, *s.* (Ll. *abnodatio*) ysglindoriad, digygniad.
Abnormal, } *a.* (Ll. *abnormis*) direol, afreol-
Abnormous, } aidd; anferth, anffurfiol, afluniaidd.
Abnormity, *s.* (Ll. *abnormis*) afreoledd, afreolaeth, afreoldeb; anferthwch; anffurfiaeth.
Aboard, *ad.* (*a* a *board*; Ff. *à bord*) ar fwrdd, ar y bwrdd, mewn llong, i'r llong; gyda.
To go aboard—myned i long, llongi, dringo i long.
Abodance,† *s.* (o *abode*) argoel, darogan.
Abode, *s.* (C. *bod*; T. *bode*) cartref, haddef, bod, trigfa, trigfan, trigias, preswylfa, preswylfod, anneddle, trefiad, trefred, arosfa, arosfan; cartrefiad, haddefiad, trigiant, preswyliad, preswyl, arosiad, anneddiad.
To make abode—cartrefu, aros, gwneyd arosfa, gwneyd trigfa.
Fixed abode—arosfan, arosle, sefyllfod, cartref, cartrefle.
Abode, *v.* (S. *bodian*) darogan, rhagddangos, arwyddoli; argoeli, argoelio, darmain.
Abodement, *s.* (o *abode*) rhagargoel, darogan, rhagarwydd, argoel.
Aboding, *s.* (o *abode*) daroganiad, darmain, arddysgogan.
Abolish, *v. a.* (Ll. *abolco*; Ff. *abolir*) dirymu, diddymu, dilëu; dystrywio.
Abolishable, *a.* (o *abolish*) dileadwy, diddymadwy, dirymadwy.
Abolishment, *s.* (o *abolish*)=*Abolition*.
Abolition, *s.* (Ll. *abolitio*) diddymiad, dirymiad, dilead; gwaredred.
Abolitionism, *s.* (o *abolition*) diddymiaeth.
Abolitionist, *s.* (o *abolition*) diddymydd, diddymwr.
Abominable, *a.* (Ll. *abominabilis*) ffiaidd, atgas, ffieiddiol, aflan, achas.
Abominableness, *s.* (o *abominable*) atgasrwydd, ffieiddrwydd, ffieidd-dra, atgasedd.
Abominably, *ad.* (o *abominable*) yn ffiaidd, yn atgas, yn gas.
Abominate, *v. a.* (Ll. *abominor*) ffieiddio, casbau.
Abomination, *s.* (Ll. *abominatio*) atgasrwydd, atgasedd, dygasrwydd, ffieiddiant, ffieidd-dra; halogrwydd, brynti.
To have in abomination—ffieiddio, casbau.
Aboriginal, *a.* (o'r Ll. *aborigines*) cynfrodorol; cyntefig, cyssefin.
Aborigines, } *s. pl.* (Ll. *aborigines*) cynfrodor-
Aboriginals, } ion, cyndrigolion=trigolion neu breswylwyr cyntaf gwlad.
Aborsement,† *s.* (o *abort*)=*Abortion*.
Abort,† *v. a.* (Ll. *aborto*) erthylu.
Abort,† *s.* (Ll. *aborto*) erthyliad.
Abortion, *s.* (Ll. *abortio*) erthyliad, nariad; erthyl.
Abortive, *a.* (Ll. *abortivus*) annhymmig; erthylog, erthylaidd, erthylus, naraidd; aflwyddiannus, seithug, anffodiog, annhyciannol, dilwyddus; ofer, methol; anmhrydlawn, anamserol.
Abortive birth—erthyl, erthylyn; erthyliad.
To prove abortive—methu, aflwyddo, myned yn ddiffrwyth, troi yn ddiles.
Abortive, *s.* (Ll. *abortivus*) erthyl, erthylyn, erthylan.
Abortiveness, *s.* (o *abortive*) erthyldod, palldod.
Abortment, *s.* (o *abort*) erthyl, erthylyn; erthyliad, nariad.
Abound, *v. n.* (Ll. *abundo*; Ff. *abonder*) haflugo, heidio; bod yn llawn, bod yn dryfrith; meddu digon, cael gwala; bod yn aml; goludogi, ymhelaethu.
The sea abounds with fish—mae y môr yn frith o bysgod; mae y môr yn heidiaw o bysgod.
Abounding, *s.* (o *abound*) llawnder, amledd, digonedd, amlawnder, cynnyrch.
About, *prep.* (S. *abutan*, *ombutan*, *embutan*) am, amgylch, o amgylch, oddi amgylch, cylch, yn nghylch, ogylch, o gylch, oddeutu, o ddeutu, o beutu, peutu, o bobtu, o gwmpas; tua; ger llaw; ar. [ger llaw.
About, *ad.* oddi amgylch, o gylch, o amgylch; Round about—o amgylch, amgylch ogylch, oddi amgylch, cylch ogylch.

From about—oddi am, oddi amgylch.
To go about—myned yn nghylch, cymmeryd mewn llaw, cychwyn.
They went about to kill him—aethant yn nghyd â'i ladd ef.
About the house—cylch y ty, yn nghylch y ty, o amgylch y ty.
About three years—yn nghylch tair blynedd, oddeutu tair blynedd.
About three years after—oddeutu pen tair blynedd, yn nghylch pen tair blynedd.
What are you about?—beth yr ydych yn ei gylch? yn nghylch pa beth yr ydych?
About me—amdanaf; yn *fy* nghylch, o'm cylch, o'm hamgylch.
About thee—amdanat; yn dy gylch, o'th gylch, o'th amgylch.
About him, } amdano; yn ei gylch, o'i
About it, } gylch, o'i amgylch.
About her—amdani; yn ei chylch, o'i chylch, o'i hamgylch.
About us—amdanom; yn ein cylch, o'n cylch, o'n hamgylch.
About you—amdanoch; yn eich cylch, o'ch cylch, o'ch amgylch.
About them—amdanynt; yn eu cylch, o'u cylch, o'u hamgylch.

Above, *prep.* (S. *abufan*) uwch, uch, goruwch, goruch; oddi ar, odd ar, uch law, uwch law; ar, dros; mwy na, yn fwy na, tu hwnt i; uch na, uwch na, uch no.

Above, *ad.* uchod, ucho, bry, fry; uwch ben, uwch law.
From above—oddiuchod, oddi uchod, oddiucho, oddi fry, oddi fyny; oddi ar.
Above all, } yn anad dim, yn benaf
Above all things, } dim, yn flaenaf dim, uch law pob dim, o flaen pob peth, yn benaf oll, uch law pob peth.
Over and above—heblaw, heb law, dros ben.
Above the hills—uwch y bryniau.
Above me—arnaf; uwch na mi; oddi arnaf.
Above thee—arnat; uwch na thi; oddi arnat.
Above him, } arno; uwch nag ef, uwch nag
Above it, } e; oddi arno.
Above her—arni; uwch na hi; oddi arni.
Above us—arnom; uwch na ni; oddi arnom.
Above you—arnoch; uwch na chwi; oddi arnoch.
Above them—arnynt; uwch na hwynt, uwch na hwy; oddi arnynt.
Above ground—ar y ddaiar, ar glawr; yn mhlith *neu* yn mysg y byw; yn fyw.
Above board—ar gyhoedd, yn yr amlwg, yn ddigudd; yn ddidwyll, yn ddihoced, yn ddiragrith; yn ddiduedd.
Above-mentioned—crybwylledig, dywededig; soniedig, rhagsoniedig; à grybwyllwyd uchod.
Above-cited—rhagddyfynedig, dyfynedig, crybwylledig; à ragddyfynwyd.

Abrade, *v. a.* (Ll. *abrado*) treulio, treulio ymaith, rhwbio; naddu, rhasglo.

Abranchians, } *s. pl.* (Gr. *a*, heb, a *bragchia*,
Abranchia, } tegyll pysg) annhagellogion, annhagellion=llwyth o filod heb dagellau; megys, gelod a'r cyffelyb.

Abrasion, *s.* (Ll. *abrado*) treuliad, rhwbiad; naddiad, rhasgiad.

Abraum, *s.* rhuddglai.

Abreast, *ad.* (*a* a *breast*) ochr yn ochr, yn gyfochr, yn gyfystlys, yn gyfais, ar gyfer.

Abrenunciation, *s.* (Ll. *abrenunciatio*) ymwrthodiad, ymwadiad.

Abreption, *s.* (Ll. *abripio*) cipiad, ysgipiad, dygiad ymaith.

Abridge, *v. a.* (Ff. *abréger*) talfyru, cwtogi; toli, lleihau, cytio; crynöi.

Abridger, *s.* (o *abridge*) talfyrwr, talfyrydd, cwtogwr, byrhäwr; crynöwr.

Abridgment, *s.* (o *abridge*) talfyriad, cwtogiad, byrhad, lleihad; crynodeb, crynoad, cynnwysiad.

Abroach, *ad.* (*a* a *broach*; S. *abræcan*, dwselu) ar ollwng, ar ollyngiad; ar led, ar osgo; ar redeg allan.

Abroad, *ad.* (*a* a *broad*; S. *abrædan*, estyn) ar led; allan, oddi allan, maes; o dref; oddi gartref, alltref; yn y gwledydd pell *neu* bellenig; yn rhydd, yn helaeth.
From abroad—o'r gwledydd pell, o'r gwledydd tramor; oddi allan, o bant.
At home and abroad—cartref ac oddi gartref; cartref ac alltref.
Broils at home and enemies abroad—terfysgoedd gartref a gelynion oddi gartref
To disperse abroad—gwasgaru, taenu ar led, lledaenu.
To spread abroad—lledu, taenu, gwasgaru, eangu, hau ar led, cyhoeddi, taenu yn mhell ac agos.
To be spread abroad—myned ar led; ymdaenu, ymeangu, ymledu.
His fame was spread abroad—aeth y son ar led amdano.
To run abroad—ymdaenu, myned ar led; rhedeg yma a thraw, ymredeg; crwydro, gwibio.
The report ran abroad—aeth y gair allan; aeth y son allan; aeth y son ar led.
To publish abroad—cyhoeddi, cyffredino, gwneyd yn gyhoedd.

Abrogate, *v. a.* (Ll. *abrogo*) dirymu, dileu, diddymu, dirymio cyfraith.

Abrogation, *s.* (Ll. *abrogatio*) dirymiad, dilead, diddymiad, tyniad ymaith.

Abrupt, *a.* (Ll. *abruptus*, o *abrumpo*) byrbwyll, ehud; sydyn, disymmwth, swta, disyfyd; serth, ysgrythrog, garw, creigiog; byr, cwta; ehegrol, ffysgiol.
Abrupt style—ieithwedd swta.

Abruption, *s.* (Ll. *abruptio*) dyserthiad, ffysgiad; toriad swta *neu* ddisymmwth, serthdoriad.

Abruptness, *s.* (o *abrupt*) byrbwyllder, byrbwylledd, byrbwylldra, ehudrwydd; sydynrwydd; serthedd; gerwinder.

Abscess, *s.* (Ll. *abscessus*) cornwyd, addwyd, dargod; penddüyn.

Abscession, *s.* (Ll. *abscessio*) ymadawiad, edfynt, edfyn, mynediad.

Abscind, *v. a.* (Ll. *abscindo*) tori, tori ymaith, rhwygo.

Abscise, } *s.* (Ll. *abscisa*) trychell=llinell
Abscissa, } mewn medoniaeth.

Abscission, *s.* (Ll. *abscissio*) toriad, rhwygiad, toriad ymaith; toredigaeth.

Abscond, *v. n.* (Ll. *abscondo*) ymguddio, llechu, encilio, cilio, ymgelu, ymlechu, techu, godechu, dydechu; bod ar gil, bod yn nghudd, myned ar gil.

Absconder, *s.* (o *abscond*) enciliwr, ciliwr, llechwr, ymguddiwr, ymlechydd, godechwr, techwr.

Absence, *s.* (Ll. *absens*, o *absum*) absennoldeb, absen, absent, anmhresennoldeb, anwydd, gwrthwydd; esswyn, asswyn; diffyg; ansylw, anofal, anofaledd, diofalwch.
Absence of mind—gwall sylw, absennoldeb meddwl, absen meddwl.
Presence and absence—gŵydd ac absen; gŵydd ac anwydd.

Absent, *a.* (Ll. *absens*) absennol, anmhresennol, anwyddfodol, anghynnrychol, esswynol, asswynol; diofal, anofalus, disylw; anghofus; anhyglust; oddi gartref.

Absent, *v. a.* absennoli, esswyno, asswyno, anmhresennoli.
To absent one's self—ymabsennoli, ymgadw draw, ymddydoli.

Absentaneous, *a.* (o *absent*) absenniadol, esswyniadol, asswyniadol, absennol.

Absentee, *s.* (o *absent*) absennolwr, esswynwr, asswynwr, esswynydd, asswynydd, ymabsennolwr, ymasswynwr, anghywlad.

Absenteeism, *s.* (o *absentee*) esswyniad, ymabsennoliad, absennoliad.

Absenter, *s.* (o *absent*) absennolwr, ymabsennolwr, asswynwr, ymddydolydd.

Absentment, *s.* (o *absent*) absendod, esswyndod, asswyniad.

Absinthian, *a.* (Ll. *absinthium*) chwerlysig, chwerlysaidd, chwerwynol, chwerwynig.

Absinthiated, *p.a.* (Ll. *absinthium*) chwerlysedig, chwerwedig.

Absist, *v. n.* (Ll. *absisto*) gadael, peidio, gadu heibio.

Absolute, *a.* (Ll. *absolutus*) arbenig; hollol, cwbl, cyflwyr, cyfan, cyflawn, llwyr; anammodol, diammodol, annibynol, anymddibynol, annherfynol; dilys; hanfodol.
Absolute numbers—rhifau arbenig.
The case absolute—y cyflwr arbenig, y cyflwr annibynol.
The ablative absolute—y cyflwr gwrthodol arbenig, y gwrthodol arbenig.
Absolute equation—dognedd arbenig.
Absolute gravity—pwysineb arbenig, pwysi annibynol.

Absolutely, *ad.* (o *absolute*) yn arbenig, yn hollol, yn gwbl, yn llwyr, yn gyflwyr, yn gyflawn, yn gyfan; yn ddilys, yn ddiau; yn ddiammodol; yn annibynol; yn annherfynol, heb derfyn.

Absoluteness, *s.* (o *absolute*) arbenigedd, arbenigrwydd; annibyndod, annibynoldeb; unbenigrwydd.

Absolution, *s.* (Ll. *absolutio*) rhyddhad, gollyngdod, gollyngiad; maddeuant, gwared, gwarediad.

Absolutism, *s.* (o *absolute*) arbenigaeth, annibyniaeth; rhagarfaeth; arfaethiad.

Absolutory, *a.* (Ll. *absolutorius*) rhyddhaol, gollyngol, maddeuol, gwaredol.

Absolvatory, *a.* (o *absolve*) rhyddhaol, gollyngiadol, gollyngol, maddeuol, gwaredol.

Absolve, *v. a.* (Ll. *absolvo*) rhyddhau, gollwng; maddeu; gollwng yn rhydd; gorphenu, cwblhau.

Absolver, *s.* (o *absolve*) rhyddhāwr, gollyngwr, gollyngydd.

Absonant, *a.* (Ll. *absonus*) anghysson, gwrthun, afresymol, anghywir.

Absonous, *a.* (Ll. *absonus*) anghysson; anghysciniol, anghysseiniol.

Absorb, *v. a.* (Ll. *absorbeo*) tarnu, sugno, llyncu, sychu, dyddyfnu, dyfnu, sychu i fyny, llyncu i fyny; hysbyddu.

Absorbable, *a.* (o *absorb*) tarnadwy, llyncadwy, sugnadwy.

Absorbability, *s.* (o *absorbable*) tarnolrwydd, llyncoldeb, sugnolrwydd, hydarnedd.

Absorbent, *a.* (o *absorb*) tarnol, sugnol, dyddyfnol, sugneiol, sychiadol, llyncol.

Absorbent, *s.* (o *absorb*) tarnydd; sugnai, sychor, sychydd.
Absorbents, Absorbent vessels, } tarnolion, sugneion, tarnyddion, sychorion, dyddyfnolion.

Absorption, *s.* (o *absorb*) tarniad, llyncad, sychiad, sychiant.

Absorptive, *a.* (o *absorb*) tarniadol, sychiannol.

Abstain, *v. n.* (Ll. *abstineo*) ymattal, ymarbed, ymwrthod, ymbeidio, peidio, ymochelyd, ymgadw; dirwestu.
To abstain wholly—llwyrymwrthod, llwyrymattal.

Abstemious, *a.* (Ll. *abstemius*) cymmedrol, tymmerus; ymochelgar, ymattalgar, ymattalus, ymbeidiol, ymarbedus, syber, sobr.

Abstemiousness, *s.* (o *abstemious*) cymmedrolder, tymmerusrwydd; ymattaliad, ymattalrwydd, ymarbedrwydd, sobrwydd; gochelgarwch.

Abstention, *s.* (Ll. *abstineo*) attaliad, rhwystr; ymocheliad.

Absterge, *v. a.* (Ll. *abstergo*, *abstergeo*) glanhau; glansychu, sychu.

Abstergent, *a.* (o *absterge*) glanhaol, purol; glanweithus, glanweithiol, glansychol.
Abstergents—glanhaolion, glansycholion, ysgotholion.

Absterse, *v. a.* (Ll. *abstergo*, *abstergeo*) glanhau, puro, glanweithio.

Abstersion, *s.* (Ll. *abstersio*) glanhad, purad.

Abstersive, *a.* (o *absterse*) glanhaol, purol.

Abstinence, *s.* (Ll. *abstinentia*) ymattaliad, dirwest, ymattal, ymarbed, dirwestrwydd, ymwrthodiad.
Total abstinence—llwyrymattal, llwyrymwrthod, llwyr ymwrthodiad.

Abstinency, *s.* (Ll. *abstinentia*) = *Abstinence.*

Abstinent, *a.* (Ll. *abstinens*) ymwrthodol, ymattaliol, ymattalus; dirwestol; ymarbedol.

Abstract, *v. a.* (Ll. *abstraho*) erthynu, athynu; dansoddi, neilltuoli, gwahanoli, dydoli; talfyru, crynöi, byrhau; dyddyfnu.

Abstract, *a.* dansoddol; neilltuedig; crynoawl, athynol; gwahanol; dyrys; pur.
Abstract numbers—rhifau dansoddol; megys, 1, 2, 3, 4, heb eu cymhwyso at bethau.
Abstract terms—enwau dansoddol, enwebion dansoddol; megys, *gwynder*, *glendid*, *doethineb*.

Abstract, *s.* dansawdd, crynodeb, crynoad; talfyriad, cynnwysiad.
In the abstract—ar ddansawdd, yn ddansoddol; ar ben ei hun, ar ei ben ei hun, ar wahan.

Abstracted, *p.a.* (o *abstract*) dansoddedig, neilltuedig, gwahanedig, gwahanredol; puredig, coethedig; dyrys, anhawdd; dyddyfnedig, synfeddyliol.

Abstractedly, *ad.* (o *abstracted*) yn ddansoddol, ar neilltu, o'r neilltu, ar wahan, wrtho ei hun, ar ben ei hun.

Abstractedness, *s.* (o *abstracted*) dansoddoldeb, dansoddolrwydd.

Abstraction, *s.* (o *abstract*) dansoddiad, dan-

soddiant, dansoddiaeth; neilltuad, dydoliad, ymddydoliad; gwahaniad; dyddyfniad; gwallfrydedd, anwylw.

Abstractive, } *a.* (o *abstract*) athynol; gwa-
Abstractitious, } hanedigol; dansoddedigol.

Abstractly, *ad.* (o *abstract*) ar wahan, wrth ei hun, wrtho ei hun; yn annibynol.

Abstractness, *s.* (o *abstract*) dydolrwydd; dansoddoldeb.

Abstringe, *v. a.* (Ll. *abstringo*) dattod, dadrwymo, dadglymu.

Abstrude,† *v. a.* (Ll. *abstrudo*) gwthio ymaith, hyrddio.

Abstruse, *a.* (Ll. *abstrusus*) anamlwg, aneglur; tywyll; dyrys; cuddiedig; annealladwy; anhawdd.

Abstruseness, *s.* (o *abstruse*) anamlygrwydd, anamlygder, aneglurdeb, aneglurder; dyryswch, dyrysni; tywyllwch, tywyllni; anhawsder.

Abstrusity, *s.* (o *abstruse*)=*Abstruseness.*

Absume, *v. a.* (Ll. *absumo*) difa, ysu, dinystrio.

Absurd, *a.* (Ll. *absurdus*) gwrthun; afresymol, direswm; anghyson; dibwyll, ffol, ynfyd.

Absurdity, } *s.* (o *absurd*) gwrthuni, afresym-
Absurdness, } oldeb, dibwylledd, ffolineb, ynfydrwydd; anghyssondeb.

Abundance, *s.* (Ll. *abundantia*; Ff. *abondance*) helaethrwydd; cyflawnder, llawnder, amledd, amlder, digonedd, digonoldeb; toraeth, lluosogrwydd, toreithiant, haflug; edrysedd; llawndid, haflugrwydd, gwala.

Abundant, *a.* (Ll. *abundans*) helaeth, cyflawn, ehelaeth, llawn; digonol, toreithiog, toreithus; diwall, dibrin; cymrwysog, haflugol, ffiwch, hafog, lloeddog; goludog, helaethlawn.

Abuse, *v. a.* (Ll. *abutor, abusus*; Ff. *abuser*; Ysp. *abusar*) difrïo, difenwi, sarhau, anmharchu, gwarthruddo, goganu, enllibo, enllibio; drelio; camddefnyddio, camdrin, camarfer; halogi, treisio, difwyno, llathruddo; twyllo, somi.

Abuse, *s.* anfri, sarhad, anmharch; camdriniaeth, camddefnydd, camarfer, drygarfer, camwri, camarferiad, sarhäed; dreliad, gogan, enllib; halogiad, treisiad, difwyniad, llathruddiad; llygriad, gwarthrudd.

Abuser, *s.* (o *abuse*) anmharchwr, camddefnyddiwr, camdriniwr, camarferwr, drygarferydd; difrïwr, enllibwr, goganwr, gwarthruddwr; halogwr, difwynwr, treisiwr; twyllwr.

Abusion, *s.* (o *abuse*) camdriniaeth, camarfer, sarhad.

Abusive, *a.* (o *abuse*) difrïol, goganol, enllibus, sarhäus, sarhaol; anmharchus, ymserthus, trahäus, gwatwarus.

Abusiveness, *s.* (o *abusive*) difriaeth, sarhausder, ymserthedd; dreldod; gogandod; drygdriniaeth, camdriniaeth.

Abut, *v. n.* (Ff. *aboutir*) cyffinio, ffinio, cydio.

Abutment, *s.* (o *abut*) cyffiniad, cyffinid, ffiniad, argyffin; pentan.

Abutments of a bridge—pentanau pont.

Abuttals, *s. pl.* (o *abut*) cyffiniau, miniogau, amminiogau, cyffinolion, terfynau.

Abvolate, *v. a.* (Ll. *abvolo*) hedeg ymaith, ehedeg oddi wrth.

Abvolation, *s.* (o *abvolate*) hediad ymaith, ehediad oddi wrth.

Abysm, *s.* (hen Ff. *abysme*; Ff. ddiweddar *abîme*)=*Abyss.*

Abysmal, *a.* (o *abysm*) diwaelod, ceufawr, llynclynol, eigionol, ceufaol.

Abyss, *s.* (Ll. *abyssus*, o'r Gr. *abussos*) llynclyn; annwn, affwys, anoddyn, ceufa, eigion, caddugfa, caddugiyn, dwfn, gorddwfn, dyfnder, noddyn, pwll diwaelod; uffern.

Acacia, *s.* (Ll. o'r Gr. *acé*) draenen yr Aifft.

Academial, } *a.* (o *academy*) athrofaol; perth-
Academic, } ynol i athrofa neu brifysgol.
Academical, }

Academian, } *s.* (o *academy*) athrofydd, athrof-
Academic, } iad; prifysgolor, prifysgol-
Academician, } wr; efrydydd, ysgolor, ys-
Academist, } goläig.

Academism, *s.* (o *academy*) athrofaeth=athrawiaeth Plato a'i ganlynwyr.

Academy, *s.* (Ll. *academia*, o'r Gr. *acadêmia*, oddi wrth Academus o Athen) athrofa; *pl.* athrofau, athrofaoedd.

Academy of sciences—athrofa gwyddorion.
Academy of arts—athrofa celfau.
Royal academy—athrofa freninol.
Academy of inscriptions—athrofa arysgrifion, athrofa creifftiau.

Acalephans, } *s. pl.* (Gr. *acalêphé*, danadl) dan-
Acalephæ, } adogion=dosbarth o filod morol hynod o ran ffurf a theithi.

Acanaceous, *a.* (Gr. *acanos*) pigog, ysgallog.

Acanaceous plants—llysiau ysgallog.

Acantha, *s.* (Gr.) dreinos, dreinach.

Acanthaceous, *a.* (Gr. *acantha*) dreiniol, pigog, pigol.

Acanthopterygious, *a.* (Gr. *acanthos* a *pterugion*) dreinasgellog, ysbinasgellog.

Acanthine, *a.* (Ll. *acanthinus*) elldrreiniol.

Acanthus, *s.* (Ll.) elldrain, llawdr yr arth, crafanc yr arth.

Acarus, *pl.* Acari, *s.* (Gr. *acari*) euddonyn, gwyfyn, meisgyn: *pl.* euddon, llwygod, gwiddon, gwyfon.

Acatalectic, *s.* (Gr. *acatalêctos*) pennill digoll.

Acatalepsy, *s.* (Gr. *acatalêpsia*) anamgyffred, anghyffrediad.

Acataleptic, *a.* (o *acatalepsy*) anamgyffredol; dirgelaidd.

Acatharsia, *s.* (Gr.) anmhuredd.

Acaulis, } *a.* (Gr. *a* a *caulos*) dibaladr, anghal-
Acaulous, } afog, digoesig.

Accede, *v. n.* (Ll. *accedo*) cydsynio, cytuno, cyduno; caniatäu.

Accelerate, *v. a.* (Ll. *accelero*) prysuro, cyflymu, brysio; ebrwyddo, buanu, ffullio, ffrystio, dyfrysio, crysio.

Acceleration, *s.* (Ll. *acceleratio*) prysuriad, cyflymiad, brysiad, ebrwyddiad, ffulliad, ffrystiad, dyfrysiad; ffrwst, brys, prysurdeb.

Accelerative, } *a.* (o *accelerate*) prysurol, brys-
Acceleratory, } iadol, cyflymiadol, buanol.

Accend, *v. a.* (Ll. *accendo*) tanio, ennynu, gosod ar dân.

Accendibility, *s.* (o *accendible*) hydanedd, hydanrwydd, ennynoldeb.

Accendible, *a.* (o *accend*) ennynadwy, tanadwy, ennynol, hydan.

Accension, *s.* (Ll. *accensio*) ennyniad, taniad, ffagliad.

Accent, *s.* (Ll. *accentus*), acan, (*pl.* acenion), acen; gorddygan; tôn; llafar, lleferydd.

Acute accent—acan dderchafedig, llem-acen, acen lem; megys, *gianhaw* (').

Grave accent—acan ddiagynedig, tromacen, acen drom; megys, *dynion* (`).
Circumflexed accent, } acan amgylchedig,
Circumflex, } hiracen, acen hir; megys, *cân* (^).
Secondary accent—adacan, adacen.
False accent—camacan, cam acen.
The melodious accents of birds—melodion adar; per delori adar.

Accent, *v. a.* acenu, tonio; llafaru.
To accent falsely—camacenu.

Accentor, *s.* (o *accent*) acenydd, achanor: brych y cae, gwas y gog.

Accentual, *a.* (o *accent*) acenol, aceniadol, tonyddol.

Accentuate, *v. a.* (o *accent*) aceniadu, iawn acenu; acennodi.

Accentuation, *s.* (o *accentuate*) aceniad; aceniadaeth, acenyddiaeth; acennodiad.

Accept, *v. a.* (Ll. *accepto, accipio;* Ff. *accepter*) derbyn, cymmeryd; cymmeradwyo; derbynio; caniatâu; cydnabod; dilysu.
To accept persons—derbyn wyneb.
He does not accept persons—nid yw efe yn derbyn wyneb; nid yw efe dderbyniwr wyneb; nid yw yn dderbyniwr wyneb.
He accepted my petitions—caniataodd fy neisyfion; cydsyniodd â'm deisyfiadau.
To accept a bill of exchange—addefebu dyl cyfnewid.

Acceptability, *s.* (o *acceptable*) derbynioldeb, cymmeriadoldeb.

Acceptable, *a.* (o *accept*) derbyniol, cymmeradwy; croesawus, boddlawn; dymunol, boddhaol, boddus.

Acceptableness, *s.* (o *acceptable*) derbyniad, cymmeradwyad; derbynioldeb, derbyniolrwydd, cymmeriadoldeb, cymmyrusrwydd.

Acceptably, *ad.* (o *acceptable*) yn dderbyniol, yn gymmeradwy; wrth fodd.

Acceptance, *s.* (o *accept*) derbyniad, derbyniawd; cymmeriad; cymmeredigaeth; cymmyredd; croesaw, croesawiad; addefeb.

Acceptation, *s.* (o *accept*) derbyniad, cymmeriad, cymmeradwyaeth; ystyr, arwyddocâd, dealliad, pwyll.
Literal acceptation—ystyr llythyrenol.

Accepter, } *s.* (o *accept*) derbyniwr, derbyn-
Acceptor, } ydd, derbyniedydd; cymmerwr; addefwr, addefebwr.

Acceptilation,† *s.* (Ll. *acceptilatio*) somysgrif, taladdefiad=rhyddhad o ddyled heb dderbyn yr arian, neu addefiad o dâl cyn ei dderbyn.

Acception,† *s.* (Ll. *acceptio*) ystyr, ystyr gair.

Acceptive,† *a.* (o *accept*) derbyniadol, cymmeredigol, parod i dderbyn.

Access, *s.* (Ll. *accessus*) dyfodfa, dyfodiad, neshad, dynesiad; cyrch, mynediad; chwanegiad, cynnydd, helaethiad.
To have access—cael dyfodiad, cael dyfodfa, cael dyfod, cael myned, cael cyrch, cael neshau.

Accessariness, *s.*=*Accessoriness.*

Accessary, *a.*=*Accessory.*

Accessible, *a.* (o *access*) hygyrch, hydrum; mwynaidd, hyfwyn; hawdd dyfod *neu* nesu ato.

Accession, *s.* (Ll. *accessio*) dyfodiad; chwanegiad, mwyhad, cynnyddiad, achwanegiad; cyrchiad.

Accessional, *a.* (o *accession*) chwanegol, ychwanegol, achwanegol.

Accessorial, *a.* (o *accessory*) cyfranog, cyfrangogol, affeithiol, cynnorthwyol.

Accessoriness, *s.* (o *accessory*) cyfranogrwydd, affeithiolrwydd, cyfranogaeth.

Accessory, *a.* (Ll. *accessorius*) affeithiol, cyfranog, cyfrangogol; cynnorthwyol, cefnogol.
John was accessory to the felony—yr oedd Ioan yn gyfranog o'r gyflafan.

Accessory, *s.* affeithiwr, affeithydd, cyfranogwr, cyfranog; cannorthydd.

Accidence, *s.* (Ll. *accidentia*) rhagieitheg, egwyddoreg; mabddysg.

Accident, *s.* (Ll. *accidens*) damwaen, dygwyddiad, dygwydd, dychwaen, damchwaen; hap; damweiniaeth: *pl.* damweinion, damweiniau.

Accidental, *a.* (o *accident*) damweiniol, dygwyddol, dygwyddiadol; hapiol.
Accidentals—damweinolion, dygwyddolion.

Accidentally, *ad.* (o *accidental*) yn ddamweiniol; o ddamwaen, o ddygwydd, ar ddamwaen.

Accidentiary,† *a.* (o *accidence*) rhagieithegol.

Accidious, *a.* (Gr. *acêdês*) dïog, musgrell, swrth.

Accidity, *s.* (Gr. *acêdia, acêdeia*) dïogi, musgrellni, syrthni.

Accinct, *a.* (Ll. *accinctus*) gwregysedig; parod.

Accipient, *s.* (Ll. *accipiens*) derbyniwr, derbynydd.

Accipiter, *s.* (Ll.) hebog: *pl.* hebogolion, rheibadar, ysglyfogion.

Accipitrine, *a.* (o *accipiter*) hebogol; ysglyfiog, ysglyfiol.

Accite,† *v. a.* (Ll. *accito*) dyfynu, gwysio, galw.

Acclaim, *v. n.* (Ll. *acclamo*) bloeddio, banllefain.

Acclaim, *s.* bloddest, bloedd, banllef.

Acclamation, *s.* (Ll. *acclamatio*) bloddest, bloedd, banllef; llawen floedd, gorfoledd, elwch; clodîneb, canmoliaeth; cydlef; uchelglod.

Acclamatory, *a.* (o *acclaim*) bloddestol, banllefol; gorfoleddol.

Acclimate, } *v. a.* (Ll. *ad* a *clima*) hinsoddi,
Acclimatise, } ymhinsoddi.

Acclimation, *s.* (o *acclimate*) hinsoddiad, ymhinsoddiad.

Acclimature, *s.* (o *acclimate*) ymhinsoddiad, hinsoddiad.

Acclivity, *s.* (Ll. *acclivitas*) esgyniad, esgynfa, rhiw, llethr, llechwedd, bron, gallt, bronallt; cwnad; gorifyny.

Acclivous, } *a.* (Ll. *acclivis, acclivus*) esgyniadol,
Acclive, } llechweddol, llethrog, derchogoawl.

Accloy, *v. a.* (Ff. *enclouer, clouer*) alaru, llaru, llenwi.

Accoil, *v. n.* (Ff. *cueillir*) ymdrafferthu, ffwdanu, ffrystio.

Accolade, *s.* (Ll. *ad* a *collum*) gyddygawd; cofleidiad.

Accolent, *s.* (Ll. *accolens*) cyffinydd, cyffiniwr, cyttirog.

Accommodate, *v. a.* (Ll. *accommodo*) addasu, cyfaddasu, sutio, cymhwyso; diwallu; cynnysgaethu; cymmesuro; athrywynu; lletya, dofri.

Accommodate, *a.* (Ll. *accommodatus*) addas, cyfaddas, cymhwys, cymmedrus, cyfaddasol.

Accommodation, *s.* (Ll. *accommodatio*) addasiad, cyfaddasiad, sutiad, cymhwysiad; diwalliad; cyfraid; cymmesuriad; athrywyniad, cymmodiad; llety.

Accompanier, *s.* (o *accompany*) cytteithydd, cytteithiwr, cydymaith, canymdeithiwr; hebryngwr; cyngherddor.

Accompaniment, *s.* (Ff. *accompagnement*) cyttrawd, (*pl.* cyttrodion), cysymdaith, cytteith-

iad, cydymdeithiad, cysymdeithiad; cyngherddawd; hebryngiad, cannhrawd, cannhwysg, canymdoad; cydfynediad.

Accompany, *v.* (Ff. *accompagner*) hebrwng, hebryngu, canymdöi; cymdeithio, cyttrodio, cyteithio, cysymdeithio, cydgerdded; ymgyfeillachu, ymddylyn.

Accomplice, *s.* (Ff. *complice*) cyfranogwr, cysswyniad, (*pl.* cysswyniaid,) cysswynwr, cyfrinachwr, cydgyfranog, affeithiwr, cydblaid.

Accomplish, *v. a.* (Ff. *accomplir*) cyflawnu, gorphen, diweddu, cwblhau, perffeithio; gwneuthur, gwneyd, gorugo, dwyn i ben; addurno.

Accomplished, *a.* (o *accomplish*) cyflawnedig, gorphenedig, cyflawn; perffeithlawn, doniog, dawnwych, deifniog, dygiadus, addysgwych, coethwych; medrus, uchelwych, dullweddus, moeswych, diwylledig, dillynaidd.

An accomplished lady—rhian ddygiadus; boneddes addysgwych.

Accomplishment, *s.* (o *accomplish*) cyflawniad, diweddiad, cwblhad, dybeniad, dybendod, gorpheniad, perffeithiad, gwneuthurdeb; medr, medredd, medrawd, deifnogaeth, cyrhaeddiad, diwylliad; destledd; dawnwychedd.

Accompt, *s.* (Ff. *compter*, gynt *accompter*)=*Account.*

Accomptant, *s.* (o *accompt*)=*Accountant.*

Accord, *s.* (Ff. *accord*) cydfod, cyfundeb, cydundeb, cytundeb, cydsyniad, cydgordiad, cynghordiad; bodd; bryd; ewyllys, gwyllys; cyssonedd.

Of his own accord—o'i wirfodd, o hano ei hun, o hono ei hun, o'i ewyllys ei hun, o'i waith ei hun.

Of one accord—o unfryd, yn unfryd, yn gytun, yn unfrydol.

Accord, *v.* (Ff. *accorder*) cydsynio, cydsynied, cyduno, cytuno, cydweddu, cydfod, cydgordio, cynghordio, cyttaro; cyfuno, uno, cyssoni, anoli; bod yn gysson; cyfaddasu, sutio.

I accord with you—cytunaf â chwi; wyf o'r un meddwl â chwi; yr wyf o'r un farn â chwi.

Accordance, } *s.* (o *accord*) cydundeb, cytundeb,
Accordancy, } cydsyniad, cydfod, cydweddiad, unweddiad, cynghordiad, cydgordiad, cyssonedd, cyssoniant, unoliaeth, cymrodedd.

In accordance with this—yn unol â hyn, yn gysson â hyn, yn gyfred â hyn.

Accordant, *a.* (o *accord*) cydunol, cytunol, cytun, cydsyniol, cydweddol, unweddol, cydfodol, cysson, cysseiniol, cydgordiol, cynghordiol, cyfun, unol; cyfatebol.

According, *prep.* (o *accord*) yn ol; yn gyffelyb, wrth, megys, fel; herwydd.

Accordingly, *ad.* (o *according*) yn gyfatebol, yn unol, yn gyffelyb, yn ganlynol, efelly; yn ddyladwy.

Accordion, *s.* (o *accord*) cyngherddon=offeryn cerdd.

Accorporate,† *v. a.* (Ll. *ad* a *corpus*) cydgorfforiori, uno.

Accost, *v. a.* (Ff. *accoster*) cyfarch, anerch; nesu at; uno.

Accosted, *a.* (o *accost*) cyfarchedig, anerchedig; ochr yn ochr.

Accoucheur, *s.* (Ff.) colwynwr, colwynydd, bydwr.

Female accoucheur—colwynes, colwynyddes, bydwraig, colwynwraig.

Accouchment, } *s.* (Ff.) colwyniad; esgoriad-
Accouchement, } aeth; gwelyfawd, gwelyawd.

Account, *s.* (hen Ff. *accompt*; Ff. ddiweddar *compte*, *conte*) cyfrif, cyfrifiant, cyfrifiad; hanes; cymmeriad, bri, parch; gwerth; budd, mael.

Account-book—cyfriflyfr, llyfr cyfrifon.

Writ of account—cyfrifwys.

To turn to account—troi yn fael, elw, budd, ennill, *neu* fantais; elwa, ennill, ffynu, tycio, lleshau.

Put that to my account—cyfrif hyny arnaf fi; dod hyny at fy nghyfrif.

To give an account—rhoi cyfrif; adrodd, hanesu.

Of great account—cyfrifol, parchus, parchedig, cymmeradwy.

To settle accounts—cyfantoli, cymnogni, cymmoni, *neu* gyfartalu cyfrifon.

On account—ar gyfrif, er mwyn.

On that account—ar gyfrif hyny, o achos hyny, o herwydd hyny; ar y cyfrif hwnw; serch hyny.

On all accounts—yn mhob ystyr, ar bob cyfrif.

On account of—o herwydd, herwydd, oblegid, o ethryb, o achos, o blaid; er, rhag.

To make account of—prisio, brio, parchu, gwneyd cyfrif o.

To make no account of, } dibrisio, bych-
To make of no account, } anu, diystyru, dirmygu.

Men of no account—dynionach, gwyrios: *sing.* dynyn, dynionyn.

Account, *v.* cyfrif.

Accountability, *s.* (o *accountable*) cyfrifoldeb, ateboldeb, atebolrwydd.

Accountable, *a.* (o *account*) cyfrifol, atebol.

Accountableness, *s.* (o *accountable*)=*Accountability.*

Accountant, *s.* (o *account*) cyfrifwr, cyfrifydd, cyfrifor, rhifyddwr.

Accountantship, *s.* (o *accountant*) cyfrifyddiaeth, cyfriforiaeth.

Accounting, *s.* (o *account*) cyfrifiad, cyfrifiant.

Accouple, *v. a.* (Ff. *accoupler*) cydio, cyssylltu, cymharu.

Accouplement, *s.* (o *accouple*) cydiad, cyssylltiad, cymhariad.

Accoutre, *v. a.* (Ff. *accoutrer*) taclu, trwsiadu, trwsio, gwisgo, dilladu, arwisgo, arfogi; addurno, tacluso, trecio.

Accoutrements, *s. pl.* (o *accoutre*) taclau, trec, seirch, gwisgoedd, arwisgoedd, addurniadau; arfau, offer; cêr, celfi.

Accoutring, *s.* (o *accoutre*) tacliad, treciad, trwsiad, arwisgiad, addurniad, arfogiad.

Accoy,† *v. a.* (hen Ff. *accoisir*) llonyddu, lloddi, llinaru; anwesu.

Accredit, *v. a.* (Ll. *accredo*; Ff. *accréditer*) achredu, credu, coelio; credoli.

Accreditation, *s.* (o *accredit*) achrediad.

Accredited, *a.* (o *accredit*) credus, ymddiriedus, credadwy, coeladwy, cymmeradwy.

Accrescent, *a.* (Ll. *accresco*) cynnyddol, ar gynnydd, prifiol, tyfol.

Accretion, *s.* (Ll. *accretio*) cynnydd, tyfiad, tyfiant, twf; cynnyddiad, mwyhad; atfwyad; twddf; toraeth.

Accretive, *a.* (Ll. *accresco*, *accretum*) cynnyddol, tyfol, tyfiannol, tyddfol.

Accroach, *v. a.* (Ff. *accrocher*) bachu, crafangio; cribddeilio.

Accroachment, *s.* (o *accroach*) bachiad, crafangiad; cribddeiliad, cribddail.

Accrue, *v. n.* (Ff. *accroître, accru*) chwanegu; tarddu, deillio; dyfod.

Profit will accrue to him—daw elw iddo.

What good will accrue to me from that?—pa les a ddaw i mi o hyny? beth a ennillaf oddi wrth hyny?

Accruement, *s.* (o *accrue*) chwanegiad, cynnyddiad.

Accubation, *s.* (Ll. *accubatio*) lledorwedd, lledorweddiad=yr hen ddull o eistedd wrth fwyta.

Acumb,† *v. n.* (Ll. *accumbo*) lledorwedd.

Accumbency, *s.* (o *accumbent*) lledorweddiant.

Accumbent, *a.* (o *accumb*) lledorweddol, gogwyddol.

Accumulate, *v. a.* (Ll. *acoumulo*) tyru, pentyru, casglu, carneddu, athyru, crugio, dasylu, dasyrnu, cludeirio, carnu, sypio, cynnyrchu.

Accumulate, *a.* pentyrol, casgledig, crugiedig.

Accumulation, *s.* (o *accumulate*) tyriad, pentyriad, casgliad, carneddiad, carniad, crugiad, crugiant, cludeiriad, casgl, dargynnulliad, dasyliad, clasg, cynnyrchiad.

Accumulative, *a.* (o *accumulate*) pentyrol, athyrol, crugiol, carneddol, dasyrnol.

Accumulator, *s.* (o *accumulate*) pentyrwr, pentyrydd, casglydd, casglwr, dasyrnydd.

Accuracy, *s.* (Ll. *accuratio*) cywirdeb, manyldeb, manylder, cyweirdeb, cywreindeb, cywreinrwydd, manyledd, manylwch, iawnder; gofal, dichlynedd; neisrwydd.

Accurate, *a.* (Ll. *acouratus*) cywir, manwl, manol, cywrain, cywraint, cywair, gofalus, manylaidd, celfyddus, cynnil, dichlyn, nais.

Very accurate—trachywrain, tramanwl, gorchywrain, argywrain, gorfanwl.

Accurateness, *s.* (o *accurate*)=*Accuracy.*

Accurse, *v. a.* (o *curse*) melltithio, melltigo, rhegu; esgymuno.

Accursed, *a.* (o *accurse*) melltigedig, melltigaid, melltithiedig, esgymun, esgymunedig, diffemwedig; ysgeler.

Accursed thing—diofrydbeth, esgymunbeth, peth esgymun.

Accusable, *a.* (o *accuse*) cyhuddadwy, achwynadwy, cwynadwy; beius, beiadwy.

Accusant, *s.* (o *accuse*) cyhuddwr, achwynwr, cwynwr, beiwr.

Accusation, *s.* (Ll. *accusatio*) cyhuddiad, achwyniad, achwyn, cwyn, achwyniaeth, cyhuddedaf; achos.

False accusation—camachwyn, camgyhuddiad, camachwyniad.

Accusative, *a.* (Ll. *accusativus*) cyhuddol, cyhuddiadol.

The accusative case—y cyflwr cyhuddol.

Accusatory, *a.* (Ll. *accusatorius*) cyhuddiadol, achwynol, cyhuddol, cwynol.

Accuse, *v. a.* (Ll. *accuso*) cyhuddo, achwyn, achwyn ar, achwyno; beio; athrodi, enllibio, enllibo.

To accuse falsely—camgyhuddo, camachwyn, cyhuddo ar gam.

Accuser, *s.* (o *accuse*) cyhuddwr, achwynwr, cwynwr.

Accustom, *v.* (Ff. *accoutumer*) arfer, arferu, arferyd, darferu; ymarfer, ymarferu, cynnefino, ymgynnefino, gnodi, gnotâu; cyttrigo.

To accustom one's self,—ymgynnefino, ymarferu, ymarfer.

Accustom,† *s.* arfer, defod, arferiad.

Accustomable, *a.* (o *accustom*) arferol, cynnefinol, cynnefin, defodol, gnodol, gnotaol.

Accustomably, *ad.* (o *accustomable*) yn ol yr arfer, yn arferol, yn gynnefin, fel arferol.

Accustomary, *a.* (o *acoustom*) arferol, cynnefin, darferol, cyffredin, gnawd, arferedig, gnodus.

Accustomed, *a.* (o *accustom*) arferedig, cynnefodig, cynnefin, gnotaedig; mynych, gnawd.

Ace, *s.* (Ll. *as;* Gr. *heis;* Ff. *as;* C. *as*) un, sym; as, temig, mymryn, rhonyn, (*pl.* rhonos), syrnyn, tib, tic, ticyn, tip, tipyn.

The ace point—yr asnod, yr astan.

Within an ace—o fewn mymryn, o fewn i fymryn, o fewn i ddim.

Acephala, *s. pl.* (Gr. *a*, heb, a *cephalé*, pen) pengollion, dibenogion=milod heb ben iddynt; megys, y llymeirch.

Acephalous, *a.* (Gr. *a* a *cephalé*) pengoll, diben, heb ben.

Acerb, *a.* (Ll. *acerbus*) sur, llerf, suraidd, chwiblaidd; sarig, egr, gerwin; anaddfed.

Acerbate, *v. a.* (o *acerb*) sureiddio, suroli, suro, egru, llerfu.

Acerbity, *s.* (Ll. *acerbitas*) surni, suredd, surder, llerfedd, suri; sarigrwydd, gerwinder, llymder.

Aceric, *a.* (Ll. *acer*, masarn) masarnig; perthynol i'r pren masarn.

Aceric acid—sur masarnig.

Acerose, } *a.* (Ll. *acerosus*) usog, usaidd, uslyd,
Acerous, } usionllyd.

Acervate, *v. a.* (Ll. *acervo*) crugio, pentyru, tyru, dasylu.

Acerval, } *a.* (o'r Ll. *acervo*) crugiog, crugiol,
Acervose, } athyrol, crugain, pentyrol.

Acervation, *s.* (Ll. *acervatio*) crugiad, pentyriad, dasyliad, carneddiad.

Acescency, *s.* (Ll. *acesco*) ymsurad, gosuredd, chwibledd, egredd.

Acescent, *a.* (Ll. *acesco*) ymsurol, surllyd, chwiblaidd.

Acetary, *s.* (Ll. *acetum*) surfywyn.

Acetate, *s.* (Ll. *acetum*) surawd, suraint.

Acetic, *a.* (Ll. *acetum*) surig.

Acetic acid,
Acetous acid, } sur surig.

Acetification, *s.* (Ll. *acetum* a *facio*) suriant, egriad; gwinegriad.

Acetify, *v. a.* (Ll. *acetum* a *facio*) suroli, suro.

Acetometer, *s.* (Ll. *acetum*, a Gr. *metron*) surfesur, surfeidyr.

Acetose, } *a.* (Ll. *acetum*) sur, egr, surol, chwibl,
Acetous, } chwiblog.

Acetum, *s.* (Ll.) gwinegr, surwin, surwy.

Ache, *s.* (Gr. *achos;* S. *ace*) dolur, gwŷn, poen, cur, gloes, gwaew, gwewyr; gwst.

Head-ache—dolur pen, gwaew pen.

Heart-ache—bronwst, dolur y galon, dolur calon, haint y galon.

Stomach-ache—cyllagwst, cyllwst, gwaew y cylla, gwaew cylla.

Belly-ache—bolwst, gwaew bol, dolur bol, gwewyr bol.

Tooth-ache—dannodd, y ddannodd, deintwst.

Ache-bone—asgwrn pen clun.

I have the head-ache—mae dolur neu waew yn fy mhen.

Ache, *v. n.* gwynegu, gwŷnio, gloesygu; poeni, dolurio; bod mewn poen.
Achievance, *s.* (o *achieve*) cyflawniad; gorchwyl.
Achieve, *v. a.* (Ff. *achever*; Llyd. *acchui*) cyflawnu, gwneuthur; gorphen, cwblhau, dwyn i ben; ennill; gorchestu.
He achieved his labours—aeth drwy ei drafferth; gorphenodd ei waith.
Achievement, *s.* (o *achieve*) cyflawniad; gorchest, (*pl. t.* ion), gorchestwaith, gorchestedd, gorchestiad, mawrwaith, camp; arfarwyddion.
Achiever, *s.* (o *achieve*) cyflawnwr, cyflawnydd, gorphenwr; gorchestwr.
Achiever of victories—gweithfuddug, buddugwr.
Aching, *s.* (o *ache*) poen, gwŷn, gwynegiad, curiad
Achlamydeous, *a.* (Gr. *a* a *chlamus*) diwisg, noeth, diamlen.
Achromatic, *a.* (Gr. *a* a *chrôma*) afliwig, diliw.
Achromatic telescope—ysbeidydr afliwig.
Achromaticity, *s.* (o *achromatic*) afliwigrwydd.
Achromatism, *s.* (o *achromatic*) afliwiaeth.
Acicular, *a.* (Ll. *acicula*) nydwyddol, nodwyddol, nodwyddig.
Acicular prism—rheiddell nydwyddol.
Aciculate, } *a.* (Ll. *acicula*) nydwyddaidd, nod-
Aciculine, } wyddaidd.
Acid, *a.* (Ll. *acidus*) sur, egr, chwigl, llymsur.
Sharp and acid—llymsur.
Acid, *s.* sur, (*pl.* surion), suryn.
Acid of brimstone—sur ufelig.
Sub-acid—adsur, gosur.
Acidiferous, *a.* (Ll. *acidus* a *fero*) surog, chwiblog.
Acidifiable, *a.* (o *acidify*) suradwy, egradwy.
Acidification, *s.* (o *acidify*) suroliad, egroliad.
Acidify, *v. a.* (Ll. *acidus* a *facio*) suroli, egroli, suro.
Acidimeter, *s.* (Ll. *acidus*, a Gr. *metron*) surfesur.
Acidimetry, *s.* (Ll. *acidus*, a Gr. *metron*) surfesuriaeth.
Acidity, } *s.* (o *acid*) surni, surder, surdra, sur-
Acidness, } edd, egredd, egri, chwibledd.
Aciduls, *s. pl.* (Ll.) sureigion = ffynnonau meddygol â surion ynddynt.
Acidulate, *v. a.* (Ll. *acidulus*; Ff. *aciduler*) gosuro, lledsuro, chwiblo, suro.
Acidule, *s.* (Ll. *acidulus*) ensur.
Benzoic acidule—ensur chwerwig.
Oxalic acidule—ensur suranig.
Acidulous, *a.* (Ll. *acidulus*) gosur, lledsur, sursaidd, egraidd.
Acinaceous, *a.* (Ll. *acinosus* a *forma*) grabaidd, bagwyol, clysdyrol, ar wedd grawnsypiau.
Acinose, } *a.* (Ll. *acinus*) manronol, manron-
Acinous, } ynol.
Acknowledge, *v. a.* (o *ac* neu *ad* a *knowledge*; Ll. *agnosco*) cydnabod, cyfaddef, cydnabyddu, cyfadnabod, addef, cyffesu.
Acknowledgment, *s.* (o *acknowledge*) cydnabyddiad, cydnabyddiaeth, addefiad, cyfaddefiad, cydnabodiad, cyfaddefiaeth.
Acme, *s.* (Gr.) goruchder, uchder, eithaf, eithafed, eithafedd, y fân eithaf, top, pen, uchradd.
Acne, *s.* (Gr.) llyfrithyn, pigodyn.
Acology, *s.* (Gr. *acos* a *logos*) cyffyreg.
Acolothist, } *s.* (Gr. *acolouthos*) isweinydd, is-
Acolyte, } weiniog=un o'r radd isaf yn yr Eglwys Babaidd.
Aconite, *s.* (Ll. *aconitum*) llysiau y blaidd, bleiddag.

Acop,† *ad.* (*a* a *cope*; C. *cop*) ar dop, ar gop, ar gopa, ar ben.
Acorn, *s.* (S. *æcern*) mesen; *pl.* mes.
To gather acorns—mesa.
Acorned, } mesog.
Full of acorns, }
A small acorn—mesenig, mesen fach.
Acotyledons, *s. pl.* (Gr. *a*, heb, a *cotulêdôn*, cib) anghibogion, digibion=llysiau heb gibau neu hadlestri.
Acotyledous, *a.* (Gr. *a* a *cotulêdôn*) digib, anghibog, anghibol, heb hadlestr.
Acoumeter, *s.* (Gr. *acouô* a *metron*) clywfesur, clyfesur, clywfeidyr.
Acoustic, *a.* (Gr. *acousticos*) clybodig, clywedig, clywiadol.
Acoustic instrument—llafargorn.
Acoustics, *s.* (Gr. *acouô*) seiniadaeth, seineg, seinddysg, seinyddiaeth=athrawiaeth sain: clybodigion, clywedigion=cyffyriau i wella clyw.
Acquaint, *v. a.* (hen Ff. *accointer*) hysbysu, amlygu, mynegu; ymarfer, ymarferu, cynnefino.
Acquaint thyself with him—ymarfer âg ef.
He acquainted him with his danger—rhybuddiodd ef o'i berygl; dangosodd ei berygl iddo.
He acquainted me with his success—amlygodd ei lwyddiant i mi; hysbysodd i mi ei lwyddiant.
I am well acquainted with him—yr wyf yn nabyddus iawn âg ef; yr wyf yn dra chydnabyddus âg ef; yr wyf yn gyfarwydd iawn âg ef; wyf gynnefin âg ef; yr wyf yn bur nabyddus âg ef; yr wyf yn ei adnabod yn dda.
Acquaintance, *s.* (o *acquaint*) nabyddiaeth, cydnabyddiaeth, cydnabod, adnabodaeth, adnabyddiaeth; cynnefinder, cynnefindod, cynnefindra; cyfeillach, ymarferiad; cyfaill; aduabyddiaid.
Mutual acquaintance—ymgyfeillach, cydnabyddiaeth.
I know the man, but have no acquaintance with him—adwaen *neu* adwaenaf y dyn, ond nid oes nabyddiaeth rhyngom.
An acquaintance of mine, } un o'm cydna-
One of my acquaintance, } bod; fy nghydnabod; cydnabod imi; un o'm hadnabyddiaid.
Acquainted, *a.* (o *acquaint*) adnabyddus, cydnabyddus, cydnabodus, gwybyddus, cynnefin.
Acquainted with grief—cynnefin â dolur.
Acquest, *s.* (Ff. *acquêt*; Ll. *acquisitus*) caffaeliad, cyrhaeddiad, ennilliad.
Acquiesce, *v. n.* (Ll. *acquiesco*) ymfoddloni, cydsynio, ymlonyddu, ymostwng, goddef, ymdawelu, gwoddefu.
Acquiescence, *s.* (o *acquiesce*) ymfoddloniad, ymlonyddiad, ymostyngiad, cydsyniad, goddefiad, ymdaweliad.
Acquiescent, *a.* (*o acquiesce*) ymfoddlonol, ymlonyddol, ymostyngol.
Acquire, *v. a.* (Ll. *acquiro*) cyrhaedd, cyrhaeddyd, caffael; cael, casglu, ceisio, ennill.
He acquired high honours—cyrhaeddodd anrhydedd mawr; ennillodd fri mawr.
He acquired the Welsh language—dysgodd yr iaith Gymraeg.
Crœsus acquired great riches—casglodd *neu* ennillodd Croisus gyfoeth lawer; ymgyfoethogodd Croisus yn ddirfawr.

Acquirement, *s.* (o *acquire*) cyrhaeddiad, cyrhaedd, caffaeliad, caffawd, caffad.
A man of great acquirements—dyn helaeth ei wybodau; dyn aml ei gyrhaeddion.
A person of various acquirements—dyn amryddoniog; dyn amryddawn.
Acquiry,† *s.* (o *acquire*)=*Acquirement.*
Acquisition, *s.* (Ll. *acquisitio*) caffaeliad, cyrhaeddiad, cyrhaeddiaeth, caffawd; ennilliad, ennill, chwanegiad.
Acquisitive, *a.* (Ll. *acquisitivus*) caffaeledig, cyrhaeddedig, ennilledig.
Acquisitiveness, *s.* (o *acquisitive*) hygaeledd, hygaffaeledd, caffadogrwydd.
Acquist,†*s.* (Ll. *acquisitio*)=*Acquest, Acquisition*
Acquit, *v. a.* (Ff. *acquitter*) rhyddhau, gollwng; dieuogi, maddeu, cyflawnhau.
He acquitted himself well—gwnaeth ei ran yn dda; aeth trwyddi yn rhagorol; cyflawnodd ei orchwyl yn dda; ymddygodd yn wych.
Acquitment, *s.* (o *acquit*)=*Acquittal.*
Acquittal, *s.* (o *acquit*) gollyngdod, rhyddhad.
Acquittance, *s.* (o *acquit*) gollyngdod; gollyngeb, derbyneb.
Acrase, } *v. a.* (o *craze*; Ff. *ecraser*) gwallgofi,
Acraze, } penwanu, pendroni, anmhwyllo.
Acrasy, *s.* (Gr. *acrasia*) gormant, rhysedd; afreoledd.
Acre, *s.* (S. *acera, acer, æcer*) erw, cyfar, (=4840 llath ysgwar), esgyr, egyr, eg, ech.
Statute acre—cyfar cyfreithiol, erw gyfreithiol.
Escheated acre—erw ddiffoddedig.
Acrid, *a.* (Ll. *acer*) llymsur, tostlym, egrol, chwerw, chwerwaidd, llymdost, gerwin, surieglym, pigog, poeth, ysol, iddas.
Acridians, *s. pl.* (Gr. *acris*) llindysogion, llindysryw=rhyw o drychfilod.
Acridity, } *s.* (o *acrid*) llymsuredd, tostlymedd,
Acridness, } llymsurni, surni, llymder, toster, pigogrwydd, sarigder; brydaint, poethder.
Acrimonious, *a.* (o *acrimony*)=*Acrid.*
Acrimoniousness, *s.* (o *acrimonious*)=*Acridity.*
Acrimony, *s.* (Ll. *acrimonia*) llymder, toster, arlymder, llymdoster, tostlymedd; llymsurni, chwerwder, surni, bustligrwydd; poethedd, poethder.
Acrisy, *s.* (Gr. *acritos*) ansicredd, annilysedd.
Acritous, *a.* (Gr. *acritos*) ansicr, annilys.
Acritude, *s.* (Ll. *acritudo*) surni, llymsuredd, surogrwydd, pigogrwydd, poethder.
Acroamatic, } *a.* (Gr. *acroamaticos*) gorddysg-
Acroamatical, } eidiol, tryddysgeidiol; dyrys.
Acroamatics, *s. pl.*=*Acroatics.*
Acroatic, *a.* (Gr. *acroaticos*) gorddysgeidiol, tryddysgeidiol; dyrys.
Acroatics, *s. pl.* gorddysgolion=darlithiau dyrys yr athronydd Aristotl.
Acrogens, *s. pl.* (Gr. *acros* a *gennaô*) pendyfolion, brigdyfion.
Acronic, } *a.* (Gr. *acros* a *nux*) cyfadegol=
Acronical, } yn codi neu fachlud oddeutu yr
Acronycal, } un amser a'r haul.
Acropolis, *s.* (Gr.) castell, arforsaf.
Acrospire, *s.* (Gr. *acros* a *speira*) cyneginyn, cynllaguryn; eginyn, blaendardd, blaguryn.
Across, *ad.* (*a* a *cross*) ar groes, ar draws, yn groes.
Having his arms folded across—a'i freichiau ar draws eu gilydd; a'i freichiau yn mhleth.
Acrostic, *s.* (Gr. *acros* a *stichos*) penenw, penenwad=pennill a llythyren neu lythyrenau blaenaf pobllinell yn gwneyd rhyw enw neu air.
Acrostic, *a.* penenwol, penenwadol.
Acroteleutic, *s.* (Gr. *acros* a *teleutê*) diweddglo.
Acroter, *s.* (Gr. *acrôtêrion*) penysbur.
Act, *v.* (Ll. *ago, actum*) gweithredu, gweithio, preithio, goberu; dynwared, mydumio, chwareu; ymddwyn, ymarweddu.
To act one's part—chwareu rhan; gwneyd rhan, gwneuthur rhan.
He acted his part well—chwariodd ei ran yn dda.
They acted Hamlet—chwaraesant Hamlet.
Act, *s.* (Ll. *actum*) gweithred, gorchwyl, gober, goberiad, gwaith, praith, ffaith; gosodiad, cyfraith, rheithed.
Act and deed—gwaith a gweithred.
Act of parliament—gweithred seneddol.
Act of oblivion—tellwedd, anghofraith.
Acts of the apostles—gweithredoedd yr apostolion; Actau yr Apostolion.
Joint act, } cydweithred, cyfwaith, cyd-
Mutual act, } waith.
In the very act—ar y weithred.
Atrocious act—anfadwaith, erchyllwaith, cyflafan, gweithred ddybryd.
Registration act—deddf cofresiad, deddf cofrestriad.
Actinea, } *s. pl.* (Gr. *actin*, pelydr) milflodau=
Actinia, } rhyw o fywiaid môr, o'r dosbarth Danadogion.
Acting, *s.* (o *act*) gweithrediad, gweithiant; chwareuad, chwaread.
Actinolite, *s.* (Gr *actin* a *lithos*) rheiddfaen, rheifaen.
Actinolitic, *a.* (o *actinolite*) rheiddfeinin, rheiddfeinig.
Actinometer, *s.* (Gr. *actin* a *metron*) rheiddiadyr =offeryn o ddyfeisiad Syr Ioan Herschel i fesur dwysder pelydron yr haul.
Action, *s.* (Ll. *actio*) gweithred, gweithrediad, ffaith, gwaith, goberiad; effaith; mared; cynghaws, cwyn, hawl, arhawl, cynghawsedd; cadwaith, trin, brwydr, cad, ymgyrch, trafod, tro, cammawn: *pl.* cyfranau, cedranau; moddion.
Action at law—cynghaws, cwyn, arhawl, cynghawsedd; cwyn cyfreithiol.
Pending action—hawl ir, hawl anfarnedig.
Defunct action—hawl wywedig.
Real action—hawl ddefnyddiol, cwyn anianol.
Personal action—hawl ansodol, cwyn unig.
Mixed action—hawl gymmysg, cwyn cymmysg.
Civil action—hawl briod.
Penal action—hawl benydiol, cwyn penydiol.
Action for trespass—cwyn sarhad.
To bring *or* enter an action against a person—rhoddi cwyn yn erbyn dyn; rhoi cwyn ar ddyn; cychwyn hawl *neu* gynghaws yn erbyn dyn; rhoi cyfraith ar ddyn.
To move an action—cyffröi hawl.
To recover an action—ennill cwyn, ennill y maes, ennill y gyfraith.
To lose an action—colli hawl, colli cwyn, colli y gyfraith.
Actionable, *a.* (o *action*) cospadwy, holadwy; cynghawsadwy, dadladwy, cwynadwy.
Actionary, } *s.* (o *action*) cedranog.
Actionist, }

Activate, *v. a.* (o *active*) bywiogi, pablu, ffrodduso, arialu.

Active, *a.* (Ll. *activus*) bywiog, gweithgar, gweisgi, esgud; gweithredol, gwneuthurol; heinif, heini, hoenus, buan, cyflym, chwim, mwth, chwai, chwimmwth, blawdd, ffroddus, chwyrn, (*f.* chwern), pablaidd, maredog, sionc, ffresg, ffres, hawn, esgeiddig, prysur, gwaisg.

An active verb—perwyddiad gweithredol, peryfiad gweithredol.

Activeness, } *s.* (o *active*) bywiogrwydd, gweith-
Activity, } garwch, gweithredoldeb; esgudrwydd, gweisgrwydd, buander, cyflymder, mythder, chweider, chweiedd, chwimmythder, ffroddineb, pabledd, prysurdeb, arial.

A man of activity—dyn gweithgar.

Sphere of activity—cylch gweithgarwch.

Feats of activity—gwrolgampau; campwri; llamidyddiaeth.

Actor, *s.* (Ll.) gweithredwr, gweithredur; chwareuwr, chwariwr, (*pl.* chwarwyr), chwarëydd, chwarydd.

Actress, *s.* (o *actor; Ff. actrice*) chwareues, chwaryddes, chwareuferch, chwarëyddes.

Actual, *a.* (Ll. *actualis*) gweithredol; gwir, gwirioneddol, gwiriol.

Actuality, } *s.* (o *actual*) gwireddoldeb, gwir-
Actualness, } ioledd.

Actually, *ad.* (o *actual*) yn weithredol; mewn gwirionedd, mewn gwir, yn wir, yn wirioneddol, yn ddïau, yn ddir.

She is actually dead—mae hi yn farw gelain.

Actuary, *s.* (Ll. *actuarius*) llysgofiadur; arysgrifydd, penysgrifydd.

Actuate, *v. a.* (o *act*) cynhyrfu, cyffröi, arialu; bywiocäu, annog, ysgogi, rhoi ar waith.

Actuate, *a.* annogol, arialus, ysgogol.

Actuation, *s.* (o *actuate*) cynhyrfiad, ysgogiad, gweithrediant, gweithiad.

Acuate, *v. a.* (Ll. *acuo*) llymu, golymu, edlymu, darfinio, awchlymu, awchu.

Acuity, *s.* (o'r Ll. *acuo*) llymder, awchlymedd, edlymder.

Acuition, *s.* (Ll. *acuo*) llymogiad, edlymiad.

Aculeate, } *a.* (Ll. *aculeatus*) pigog; blaenllym,
Aculeated, } blaenfain, llym, colynog.

Acumen, *s.* (Ll.) craffder, craffineb, synwyr, deall, amgyffred; ffeldra, cyfrwysder; awch.

Acuminate, *v.* (Ll. *acumen*) pigfeinio, penfeinio; blaenllymu, blaenfeinio, blaenhogi, idio.

Acuminate, }
Acuminated, } *a.* pigfain, penfain, blaenfain,
Acuminous, } pigoglym.

Acumination, *s.* (o *acuminate*) pigfeiniad, penfeiniad, blaenfeiniad; blaenllymiad, blaenhogiad, golymiad.

Acupuncture, } *s.* (Ll. *acus* a *punctura*) pig-
Acupuncturation, } faniad, pigfaniant.

Acute, *a.* (Ll. *acutus*) llym, (*f.* llem), edlym, iddas; awchus; craff, craffus, ffel, deallus, glew, treiddiol, synwyrol.

Acute angle—llemongl, meinongl, ongl lem, minelin.

Acute-angular—llymonglog, meinonglog.

To describe an acute angle—llymongli, meinongli.

Acute-angled triangle—tryfal llymongl, tryfal llymonglog, tryfal meinonglog.

Acute disease—dolur edlym.

Acute tone—llemsain.

Acute reasoner—rhesymwr craff, arbwyllwr craffus.

Acute, *v. a.* llymacenu, llymseinio.

Acuteness, *s.* (o *acute*) llymder, cyflymder, edlymder; craffusder, craffder, ffelder, glewdid, glewder, synwyroldeb, deallgarwch, manyldeb.

Acuteness of wit—craffder synwyr.

Adactyle, *a.* (Gr. *a* a *dactulos*) difys, heb fysedd.

Adage, *s.* (Ll. *adagium*) diarеb, dareb, direb, gwireb; hen air, hen ddywediad.

Adagial, *a.* (o *adage*) diarebol, darebus, direbol.

Adagio, *s.* (It.) arafawd; yr arafaf.

Adam's-apple, *s.* afal y gwddf.

Adamant, *s.* (Gr. a Ll. *adamas*) cellt; tynfaen.

Adamantean, *a.* (Ll. *adamantæus*) celltaidd.

Adamantine, *a.* (Ll. *adamantinus*) celltig, celltin, celltain, celltaidd; caled.

Adamantine chains—cadwynau cellt.

Adamantine spar—celltyager.

Adapt, *v. a.* (Ll. *adapto*) cyfaddasu, cymhwyso, addasu, sutio, cymmedroli, cymmesuro, cymweddu, cyfateboli.

Adaptability, *a.* (o *adaptable*) cymhwysoldeb, addasoldeb.

Adaptable, *a.* (o *adapt*) cymhwysol, cyfaddasol, addasol.

Adaptation, } *s.* (o *adapt*) cyfaddasiad, addasiad,
Adaption, } cymhwysiad, sutiad, cymmesuriad; addasrwydd, addasdeb, cymhwysder.

Adaunt, †*v. a.* (a a *daunt*) darostwng, gorthrechu.

Adcorporate, *v. a.* (Ll. *ad* a *corpus*) cydgorffori, cynghorffori, corffoli, uno.

Add, *v. a.* (Ll. *addo*) chwanegu, ychwanegu; attodi, cynnodi; cyssylltu; bwrw yn nghyd.

He too was added to them—cyfrifwyd yntau gyda hwynt.

Addable, } *a.* (o *add*) chwanegadwy, attodadwy,
Addible, } mwyadwy.

Addecimate, *v. a.* (Ll. *addecimo*) degymu, degu.

Addeem, *v. a.* (o *deem*) tybio; dedfrydu.

Addendum, *pl.* **Addenda,** *s.* (Ll.) attodiad, atddodiad, chwanegiad: *pl.* chwanegolion, chwanegion, attodion, atddodion.

Adder, *s.* (S. *æther, ættor; Is. adder*) neidr; gwiber: *pl.* nadroedd, neidredd, nadredd, gwiberod.

Adder-fly, } gwas y neidr, gwaell y neidr.
Adder-bolt, }

Adder's tongue—tafod y neidr.

Common adder's tongue—tafod y neidr cyffredin.

Adder's wort—llysiau y neidr.

Adder's grass—gwellt y neidr.

Adder-stone—maen glain, maen magl.

Addibility, *s.* (o *addible*) chwanegolrwydd, attodoldeb, cynnodoldeb.

Addice,† *s.* (S. *adese*) neddyf, bwyell gam, bwyellan, neddai.

Addict, *v. a.* (Ll. *addico*) ymroddi, ymröi, *neu* ymgyflwyno i *neu* at; tueddogi, tueddoli.

To addict one's self—ymroddi, ymgyflwyno, ymröi.

He addicted himself to vice—ymroddodd i ddrygioni.

Addicted, *p. a.* (o *addict*) ymroddedig, chwannog, tueddol, ymroddgar, ymdueddol.

Addicted to wine—gwingar, chwannog i win.

Addicted to idleness—tueddol i ofera; chwannog i segura; hoff o seguryd.

Addictedness, *s.* (o *addicted*) chwannogrwydd, tueddoldeb, tueddogrwydd, tueddusrwydd.

Addiction, *s.* (o *addict*) ymroddiad, tueddiad, gogwyddiad; chwannogrwydd.
Additament, *s.* (Ll. *additamentum*) chwanegiad, chwanegiant.
Addition, *s.* (Ll. *additio*) chwanegiad; attodiad, cynnodiad; attodiaeth, cynnodiaeth; mwyhad, cyssylltiad: *pl.* chwanegion.
Addition of integers, } attodiaeth symion,
Simple addition, } cynnodiaeth symion, cynnodiad symion.
Compound addition—cynnodiad cyfansawdd.
Addition of decimals—cynnodiaeth degiadau.
The mark of addition, } cynnodeb, +
Plus, }
In addition—hefyd, yn chwanegol.
Additional, *a.* (o *addition*) chwanegol; cynnodol, attodiadol.
Additive, } *a.* (o *add*) chwanegiadol; cynnod-
Additory, } iadol; chwanegadwy.
Addititious, *a.* (o *add*) chwanegiannol.
Addle, } *a.* (C. *hadl*; S. *aidlian*, bod yn goeg)
Addled, } clwc, mysorig, madreddog, gorllyd, hadl; gwag, coeg, diffrwyth.
Addle egg—wy clwc, wy mysorig, wy madreddog, wy gorllyd.
Addle-pated, } penwan, penwag, siolwag,
Addle-headed, } penglwc, penfeddal, difenydd, ffol, hurt, penblydd.
Addle brains—penwendid, penfeddaledd, penfasedd, penfasder.
Thy brains are addled—mae penwendid arnat; yr wyt wedi pendroni.
Addle, *v. a.* mysori, hadlu, madru, madreddu, madrogi, clwcian.
Addoom,† *v. a.* (o *doom*) dedfrydu, dyfarnu.
Addorsed, *a.* (Ll. *ad* a *dorsum*) cefn-gefn.
Address, *v. a.* (Ff. *addresser*) anerch, cyfarch; cyfeirio, cyfarwyddo, llwybreiddio, hylwybro; cyflwyno; parotōi, parodi, ymosod.
He addressed his prayer to God—cyfeiriodd ei weddi at Dduw.
He addressed God in prayer—gweddïodd ar Dduw.
He addressed a letter to the general—cyfeiriodd, ysgrifenodd, *neu* anfonodd lythyr at y cadfridog.
He addressed the jury—anerchodd yr heithwyr, cyfarchodd y rheithwyr.
To address one's self—ymgyflwyno, ymroddi, ymgyfeirio, ymosod.
Address thyself to him—anerch ef; cyflwyna dy hun i'w sylw; ymgyflwyna iddo.
He addressed himself to the work—ymosododd ar y gwaith; ymwregysodd at y gorchwyl; ymgyflwynodd at y gwaith.
He addressed himself to the speaker—anerchodd y llefarydd.
Address, *s.* anerch, anerchiad, anercheb, cyfarchiad, cyfarch, cyfarcheb; cyfeiriad, cyfarwyddiad, llwybreiddiad; cyflwyniad; medrusrwydd, deheudeb, hyfedredd; carwriaeth.
He makes *or* pays his addresses to her—y mae efe yn ei charu; mae efe am ei charu.
He conducted the affair with address—triniodd y peth gyda medrusrwydd; triniodd y peth yn hyfedr.
Amorous addresses—ciarad caru, geiriau caru, sercheiriau.
I shall send the letter to your address—anfonaf y llythyr i chwi, cyfeiriaf y llythyr atoch; anfonaf y llythyr yn ol eich llwybreiddiad.
Addresser, *s.* (o *address*) anerchwr, cyfarchwr, cyfarchydd, cyfeiriwr, cyflwynydd, cyflwynwr.
Adduce, *v. a.* (Ll. *adduco*) dwyn yn mlaen, tynu, casglu; dyfynu.
Adducent, *a.* (Ll. *adducens*) attynol, atymdynol: *pl.* attynolion.
The adducent muscles—*y* cyhyrau attynol; yr attynolion, yr attynorion.
Adduction, *s.* (Ll. *adduco*) dygiad yn mlaen, tyniad.
Adductive, *a.* (Ll. *adduco*) atymdynol, attyniadol.
Adductor, *s.* (Ll.) attynor, attynydd: *pl.* attynorion, attynolion.
Addulce,† *v. a.* (Ll. *ad* a *dulcis*) melusu, chwegu, pereiddio.
Adelantado, *s.* (Ysp.) rhaglywiadur.
Adeling, *s.* (S.) pendefig ieuanc, edlin.
Adelopode, *s.* (Gr. *a, dêlos,* a *pous*) troedgudd =milyn nad yw ei draed yn amlwg.
Adelphic, *a.* (Gr. *adelphos*) brodig.
Ademption, *s.* (Ll. *adimo, ademptus*) dadfuddiad, difuddiad, difeddiad; toliant; coll.
Aden, *s.* (Gr.) chwaren; rhiden, (*pl.* rhidion).
Adenography, *s.* (Gr. *adên* a *graphô*) chwareniaeth=darluniad o'r chwarenau.
Adenoid, } *a.* (Gr. *adên* ac *eidos*) chwaren-
Adenoidal, } aidd, ar ddull chwaren.
Adenological, *a.* (o *adenology*) chwarenegol.
Adenology, *s.* (Gr. *adên* a *logos*) chwareneg, =athrawiaeth y chwarenau, eu natur, a'u dyben.
Adenose, } *a.* (Gr. *adên*) chwarenaidd, chwar-
Adenous, } enol.
Adenotomy, *s.* (Gr. *adên* a *tomê*) chwarendrwch, chwarendor, chwarendrychiad.
Adephagia, *s.* (Gr.) gorwanc, y wanc.
Adept, *s.* (Ll. *adeptus*) medrydd, hyfedrydd, celfyddwr, cyfarwydd, un hyfedr, un hyddysg: *pl.* hyddysgiaid, medrusiaid.
Adept, *a.* hyfedr, hyfedrus, hyddysg, medrus, celfydd, cyfarwydd, hylaw.
Adeption,† *s.* (Ll. *adeptio*) caffaeliad, caffawd.
Adeptist, *s.* (o *adept*) hyfedrydd, cyfarwydd, medrwr.
Adequacy, *s.* (Ll. *adæquatus*) cyfartaledd, cyfartalwch, cyfaddasrwydd, cyfaddasdeb, cymmesuredd; digonoldeb, digonawd.
Adequate, *a.* (Ll. *adæquatus*) cyfartal, cymmesur, cymmesurol, cyfaddas, addas, cymhwys, digonol, cystadl, cyfatebol.
Adequate,† *v. a.* llwyr debygu, gordebygu.
Adequateness, *s.* (o *adequate*) cyfartalwch, cyfartalrwydd, cymmesuredd, cymmesurdeb, addasrwydd, cyfaddasrwydd, cymmedredd, digonolrwydd, cymhwysder.
Adequation,† *s.* (Ll. *adequatio*)=*Adequateness.*
Adessenarians, *s. pl.* (o'r Ll. *adesse*) Cydsylweddiaid, Cyssylweddiaid=plaid yn dal gwir bresennoldeb corff Crist yn y Cymun, ond nid drwy drawssylweddiad.
Adfected, *a.* (Ll. *ad* a *facio*) cyssoddedig, cyfansawdd, cyssawdd.
Adfiliation, *s.* (Ll. *ad* a *filius*) mabwysiad, maboliad.
Adhere, *v. n.* (Ll. *adhæreo*) ymlynu, glynu, amlynu; ymludio, ymgysylltu.
To adhere to a party—ymlynu wrth blaid.

Adherence, } *s.* (o *adhere*) ymlyniad, glyniad,
Adherency, } cydlyniad, ymlyn; diysgogrwydd, ffyddlondeb.
Adherent, *a.* (o *adhere*) ymlynol, glynol, cydlynol, yn nglŷn; dyludiol, arlynol.
Adherent, *s.* ymlynwr, glynwr, dylynwr, pleidiwr, pleidydd, canlynwr, arddylynwr, ymlyniad, (*pl.* ymlyniaid).
Adherer, *s.* (o *adhere*)=*Adherent.*
Adhesion, *s.* (Ll. *adhæsio*) ymlyniad, glyniad, ymlyn, cydlyniad, ymgysylltiad, dyludiad; undeb; cal.
Adhesion of the liver—y llechau, y llech.
Adhesive, *a.* (Ll. *adhæsus*) ymlynol, glynol, dyludiol, gludiol.
Adhesiveness, *s.* (o *adhesive*) ymlynoldeb, glynolrwydd, ymlynogrwydd, gludiogrwydd.
Adhibit, *v. a.* (Ll. *adhibeo*) defnyddio, arferu.
Adhibition, *s.* (o *adhibit*) defnydd, defnyddiad, cymhwysiad.
Adhortation, *s.* (Ll. *adhortatio*) annogaeth, cynghor.
Adhortatory, *a.* (Ll. *adhortor*) annogol, cynghorus.
Adiaphorists, *s. pl.* (Gr. *adiaphoros*) cymmedroliaid, anmhleidiogion = Lutheriaid cymmedrol.
Adiaphorous, *a.* (Gr. *adiaphoros*) anmhleidiog.
Adiaphory, *s.* (Gr. *adiaphoria*) anmhleidiogrwydd, anmhleidgarwch.
Adieu, *ad.* (Ff. *à Dieu*) bydd wych, bydd iach; byddwch wych; nawdd Ion arnat; dos yn iach; yn wych, yn iach.
Adieu, *s.* ymadeb, ymadawiad.
To bid adieu—canu yn iach.
Adipocerate, *v. a.* (o *adipocere*) braegwyroli.
Adipoceration, *s.* (o *adipocerate*) braegwyroliad.
Adipocere, *s.* (Ll. *adeps* a *cera*) braegwyr.
Adipose, } *a.* (Ll. *adiposus*) bras, ireiddlyd,
Adipous, } tew, seimlyd, brasaidd.
Adipsia, *s.* (Gr. *a* a *dipsa*) ansyched.
Adit, *s.* (Ll. *aditus*) cesuffosp; mynedfa, trwyfa.
Adjacency, *s.* (Ll. *adjaceo*) agosrwydd, cyfagosrwydd, yngder.
Adjacent, *a.* (Ll. *adjaceo*) agos, cyfagos, cyfnesol, cyffiniol, wng, ger llaw; cymmydogol.
Adject, *v. a.* (Ll. *adjicio, adjectum*) chwanegu, atddodi, cysylltu, dodi wrth.
Adjection, *s.* (Ll. *adjectio*) chwanegiad, atddodiad, cysylltiad.
Adjectitious, *a.* (Ll. *adjicio*) chwanegol, cysylltedig.
Adjective, *s.* (Ll. *adjectivus*) ansoddair, ansoddeb, enw gwân.
Adjective pronoun—rhagenw ansoddol.
Adjective colours—lliwiau diaf, lliwiau ansafol.
Adjoin, *v.* (Ll. *adjungo*; Ff. *adjoindre*) cysylltu, cydio, cynghydio, uno, cyfuno; chwanegu; bod yn ymyl, cyffinio, ymylu, gorwedd wrth *neu* ger llaw, cyffwrdd, cwrdd.
Adjoinant,† *a.* (o *adjoin*) agos, cyffiniol.
Adjourn, *v.* (Ff. *ajourner*) addoedi, gohirio, oedi, gohiriannu.
Adjournment, *s.* (o *adjourn*) addoediad, addoediant, gohiriad, oediad.
Adjudge, *v. a.* (Ff. *adjuger*) dyfarnu, dedfrydu, barnu, cyhoeddi barn.
Adjudgment, *s.* (o *adjudge*) dyfarniad, dedfryd, barn.
Adjudicate, *v.* (Ll. *adjudico*) dyfarnu, dedfrydu, barnu.
Adjudication, *s.* (o *adjudicate*) dedfrydiad, dyfarniad, dedfryd, barniad.
Adjugate,† *v. a.* (Ll. *adjugo*) ieuo, cysylltu.
Adjument,† *s.* (Ll. *adjumentum*) cymhorth, cynnorthwy, help.
Adjunct, *s.* (Ll. *adjunctum*) darymsawdd, arymsawdd, astyr, chwanegawd, peth chwanegol.
Adjunct, *a.* darymsoddol, cysylltiol; cyd-, cyf-, cys-; dargydiol.
Adjunct deities—godduwiau, isdduwiau.
Adjunct professor—cydentraw.
Adjunct town—gorfottref; cyttref.
Adjunction, *s.* (Ll. *adjunctio*) darymsoddiad, arymsoddiad, cysylltiad, cydiad, dargydiad, cyfuniad.
Adjunctive, *a.* (Ll. *adjunctivus*) darymsoddol, arymsoddol, cysylltiadol, cysylltiol.
Adjuration, *s.* (Ll. *adjuratio*) tyngediad, tyngad; creiriad.
Adjure, *v. a.* (Ll. *adjuro*) tyngedu, tyngu; creirhau, creirio; darswyno.
I adjure thee—tyngedaf di; mi a'th dyngedaf.
Adjust, *v. a.* (Ysp. *adjustar*; Ff. *ajuster*) trefnu, cymhwyso, cyfartalu, cynnogni, cymmedru; cywiro, cyweirio, iawnu; sutio, cymmesuro, gwaladru, cyfaddasu, cyfateboli, cymsoni.
Adjustment, *s.* (o *adjust*) trefniad, cymhwysiad, cyfartaliad, cyfaddasiad, addasiad, cymmedredd, cymmesuriad, cymmedroldeb; cywiriad, cyweiriad, cymmoniad; gwastadiad; trefnediaeth.
Adjutage, } *s.* (Ff. *ajoutoir*) ffrwybib, ffrwy-
Ajutage, } bibell.
Adjutancy, *s.* (o *adjutant*) rhagweinyddiaeth, isgadbenaeth; trefniad medrus.
Adjutant, *s.* (Ll. *adjutans*) rhagweinydd, isgadben.
Adjutant-general—penrhagweinydd.
Adjutant, } *s.* gorgrychydd.
Adjutant crane, }
Adjute,† *v. a.* (Ll. *adjuto*) cynnorthwyo, helpu, cymhorth.
Adjutor, *s.* (o *adjute*) cynnorthwywr, helpwr.
Adjutrix, *s.* (Ll.) cymhorthyddes, helpwraig, cymhorthes.
Adjuvant, *a.* (Ll. *adjuvans*) cynnorthwyol, cannorthol, cymhorthus.
Adjuvate, *v. a.* (Ll. *adjuvo*) cymhorth, helpu, rhwyddoli, hyrwyddo.
Adlegation, *s.* (Ll. *ad* a *legatio*) cynghenadaeth, cydgenadaeth.
Ad libitum, (Ll.) fel y myner; rhyddineb.
Adlocution, *s.* (Ll. *ad* a *loquor*)=*Allocution.*
Admeasure, *v. a.* (*ad* a *measure*) mesur, mesuro; rhanu.
Admeasurement, *s.* (o *admeasure*) mesuriad, mesuriant, rhaniad, dogniad, dognedd.
Admensuration, *s.* (Ll. *ad* a *mensura*)=*Admeasurement.*
Adminicle,† *s.* (Ll. *adminiculum*) cymhorth, cynnorthwy, cannorth, atteg.
Adminicular, *a.* (o *adminicle*) cynnorthwyol, ffrwyol, cannorthol, cymhorthus.
Administer, *v.* (Ll. *administro*) gweini, gweinyddu, arweini, gweinidogaethu, gwasanaethu; trosweini; rhoi, rhoddi; olweini; cyfranu.
To administer the sacrament—gweini y cymun, gweinyddu y cymun, cyfranu y cymun.
To administer an oath—tyngu, rhoddi llw.
To administer justice—gweinyddu cyfawnder.

Administerial, *a.* (o *administer*) gweinyddol, gweiniadol, gweinyddog.

Administration, *s.* (Ll. *administratio*) gweinyddiaeth, gweinidogaeth, gweinyddiad, gweinifiaeth, llywiadaeth; goruchwyliaeth, trefniad; olweiniadaeth.

Administrative, *a.* (Ll. *administrativus*) gweinyddol, gweinidogol, gweinifiol.

Administrator, *s.* (Ll.) gweinydd, gweinyddwr; olweinydd; gweinifiad.

Administratorship, *s.* (o *administrator*) gweinifiaeth, olweinyddiaeth.

Administratrix, *s.* (Ll.) gweinyddes, gweinidoges, gweinifes; olweinyddes.

Admirable, *a.* (Ll. *admirabilis*) rhyfeddol, rhyfedd, eres; edmygol, edmyg; aruthr, aruthrol, uthr; rhagorol, da.

Admirableness, } *s.* (o *admirable*) rhyfeddoldeb,
Admirability, } uthroldeb, edmygolrwydd.

Admiral, *s.* (Ll. y canol oesoedd, *admiralis*=Ar. *emir*; Pf. *amiral*; Ysp. a Port. *almirante*) llyngesor, llyngesydd, llyngeswr, llyngesog.

Lord high admiral—penllyngesydd, arlyngesor; penllyngeswr.

Vice admiral—rhaglyngesor, rhaglyngesydd, islyngeswr.

Rear admiral —adlyngesydd, ol-lyngesydd; adlyngeswr.

Admiral of the fleet—penllywydd y llynges, penswyddog y llynges.

Admiral of the red—llyngesor y faner goch; penllywydd y llynges goch.

Admiralship, *s.* (o *admiral*) llyngesoriaeth, llyngesyddiaeth, llyngesogaeth.

Admiralty, *s.* (Pf. *amirauté*) morlys, llyngeslu; morlywiaeth.

Court of admiralty—llyngeslys, morlys.

Admiration, *s.* (Ll. *admiratio*) edmygedd, edmygiad, enfyged, enfygedd, rhyfeddiad; mawrygiad; hoffedd, hoffder, gorhoffder; aruthredd, uthredd, rhyfeddod, syndod, cymmyredd.

Note of admiration, } rhyfeddeb, syneb,
Mark of admiration, } (!).

Very near to admiration is the wish to admire—agos iawn i edmygedd yw dymuno edmygu.

Admire, *v.* (Ll. *admiror*) edmygu, rhyfeddu, enfygu, mawrygu, cymmyru; hoffi, gorhoffi; serchu; synu.

He admires you—mae efe yn eich edmygu; mae gair mawr ganddo i chwi.

Every one admired him—edmygai pawb ef; yr oedd pob un â'i lygad arno.

Admirer, *s.* (o *admire*) edmygwr, edmygydd; rhyfeddwr; mawrygydd; hoffwr, serchwr; carwr.

Admissibility, *s.* (o *admissible*) derbyniadoldeb, caniatoldeb, goddefoldeb.

Admissible, *a.* (Ll. *admitto*) caniatàol, caniadol, derbyniadwy, goddefadwy, goddefol, cynnwysadwy.

Admission, *s.* (Ll. *admissio*) derbyniad, derbyniad i fewn; dyfodfa, dyfodiad; caniatâd, goddefiad; cynnwys, cynnwysiad, gollyngiad; addefiad.

Free admission—trwyddogaeth, trwyddiad, hydrwyddyd.

Admission fee—tâl derbyn, derbyndal, trwyddobrwy.

Admit, *v. a.* (Ll. *admitto*) caniatàu, caniadu; caniattàu derbyniad; derbyn, derbyn neu gymmeryd i fewn; goddef, cynnwys, gollwng i fewn; addef.

He was admitted into college—derbyniwyd ef i'r clasgor; cafodd dderbyniad i'r clasgor; efe a dderbyniwyd i'r coleg.

The words do not admit of such a construction—ni oddef y geiriau y fath gystrawiad.

It admits of no excuse—nid oes un esgus drosto.

He was admitted into orders—cafodd urddau, derbyniodd urddau; cafodd ei urddo, urddwyd ef.

Admittable, *a.* (o *admit*)=*Admissible*.

Admittance, *s.* (Ll. *admitto*) derbyniad, trwyddyd; caniatâd, addefiad, goddefiad, cynnwys.

He gained admittance into the church—derbyniwyd ef i'r eglwys; cafodd ei dderbyn i'r eglwys; cafodd dderbyniad i'r eglwys.

Admix, *v. a.* (Ll. *admisceo*) cymmysgu, mysgu,

Admixtion, *s.* (o *admix*) cymmysgiad, mysgiad.

Admixture, *s.* (o *admix*) cymmysg, cymmysgedd; cymmysgiad.

Admonish, *v. a.* (Ll. *admoneo*) rhybuddio; cynghori; annog; ceryddu; adgofio, dwyn ar gof; argyhoeddi.

He will not be admonished by these things—ni chymmer efe rybudd wrth y pethau hyn.

Admonisher, *s.* (o *admonish*) rhybuddiwr; cynghorwr; annogwr; tirion geryddwr.

Admonishment, *s.* (o *admonish*)=*Admonition*.

Admonition, *s.* (Ll. *admonitio*) rhybudd; cynghor; annogaeth; cerydd tirion; rhybuddiad, annogiad.

Bring them up in the admonition of the Lord—maethwch hwynt yn athrawiaeth yr Argiwydd.

Admonitive, } *a.* (Ll. *admoneo*) rhybuddiol,
Admonitory, } cynghorus, annogol; ceryddol.

Admonitioner, *s.* (o *admonition*) cyfranydd rhybuddion, dosbarthwr cynghorion.

Admortization, *s.* (Ll. *ad* a *mors*) tiralliad, iortholiant.

Admonitor, *s.* (Ll.) rhybuddiwr, cynghorydd, annogwr, ceryddwr.

Admove, *v. a.* (Ll. *admoveo*) nesu, dynesu.

Adnascent, *a.* (Ll. *adnascens*) cyttyfol, ceidyfol.

Adnata, *s.* (Ll. *adnatus*) ceidwf: *pl.* ceidyfion, ceidyfolion.

Adnate, *a.* (Ll. *adnatus*) ceidyfol; ymlynol, glynol.

Adnoun, *s.* (Ll. *ad*, a *noun*) ansoddeb, ansoddair, enw gwàn.

Adnubilated, *a.* (Ll. *ad* a *nubila*) cymylog, niwlog, caddugol.

Ado, *s.* (S. *adoa*, gwneuthur; *a* a *do*!) trafferth, trabludd, cynhwrf, cyffro, terfysg, ffwdan, cythrwfl, dadwrdd, bludd, anhawsder.

Much ado about nothing—cynhwrf mawr yn nghylch dim; trabludd mawr am ddim; swn heb sylwedd.

Adolescence, } *s.* (Ll. *adolescentia*) ieuenctyd,
Adolescency, } maboliaeth, maboed, mebaint, mebyd, tirfoed.

Adolescent, *a.* (Ll. *adolescens*) ieuanc, mebin, mebydol; yn tyfu i fyny.

Adonis, *s.* (*Adonis*, anwylyd Gwener) llygad y goeliar.

Adonists, *s. pl.* (H. *adon, adonai,*) Adoniaid=plaid o feirniaid â honant mai llafarnodau y gair *Adonai* sydd yn y gair *Iehofah*.

Adopt, *v. a.* (Ll. *adopto*) mabwyso, mabwysiadu; mabgynnwyso; dewis, ethol.
Adopted son—mab aill, mabwysog, mab cynnwys; mabwysfab.

Adopter, *s.* (o *adopt*) mabwysiadwr, mabwyswr, mabwysiedydd: cymhwysell=math o lestr, sef gwagell gron fawr, arferedig mewn fferylliaeth.

Adoption, *s.* (Ll. *adoptio*) mabwysiad, mabwys; dewisiad, etholiad.
Adoption of sons—mabwysiad.

Adoptionist, *s.* (o *adoption*) mabwysgredwr.

Adoptive, *a.* (Ll. *adoptivus*) mabwysol, mabwysiadol; dewisol.

Adorable, *a.* (Ff. *adorable*, o'r Ll. *adoro*) addoladwy, parchadwy, parchedig, gorbarchus, goluchadwy; moledïw, moliannus.

Adorableness, *s.* (o *adorable*) moliannusedd, moliannusrwydd, moleddusrwydd, ermygedd, molusedd.

Adoration, *s.* (Ll. *adoratio*) addoliad, addoliant, gwolwch, goluched, moliant, anrhydedd, mawrbarch, urddoniant, iolaeth.

Adore, *v. a.* (Ll. *adoro*) addoli, moli, moliannu, mawrhau, goluchu, ioli, gorbarchu, anrhydeddu.

Adorer, *s.* (o *adore*) addolwr, moliannwr; gorserchwr.

Adorn, *v. a.* (Ll. *adorno*) addurno, gwychu, harddu, eirioni, tegu, tegychu, prydferthu, trwsio, clysio, cymmoni, cymhenu, twtneisio.
To adorn with gems—gemu.
To adorn one's self—ymaddurno, ymdrwsio, ymwychu.

Adorn,† *s.* addurn, clysni.

Adorn,† *a.* addurnedig, gwychedig.

Adorning, } *s.* (o *adorn*) addurniad, harddiad,
Adornment, } cymheniad, teghad.

Adosculation, *s.* (Ll. *ad* ac *osculatio*) cynghusiad, cynghusaniad; impiad.

Adossed, *a.* (Ff. *adossé*, o *adosser*) cefn-gefn.

Adoxa, *s.* (Gr.) anfri, mwsglys.

Adown, *ad.* (*a* a *down*) i waered, i lawr, arwaered; yn y gwaelod.

Adown, *prep.* i lawr, i waered, i lawr ar hyd.

Adread,† *a.* (*a* a *dread*) mewn ofn, ofnus, ofnog.

Adrift, *ad.* (*a* a *drift;* S. *adrifan*) yn rhydd, yn benrydd, gyda'r dwfr, gyda'r llif, i'r llif, i ffwrdd.
To turn adrift—taflu gyda'r dwfr, gollwng gyda'r ffrwd, taflu yn benrydd.

Adrogation, *s.* (Ll. *adrogatio*) holfabwys, holfabwysiad.

Adroit, *a.* (Ff.) hylaw, hyfedr, medrus, deheu, deheuig, hwylus, celfydd, dîchwith; cyfrwysgall, ffel.

Adroitness, *s.* (o *adroit*) medrusrwydd, medrusder, deheurwydd, hylawder, hyfedredd, parodrwydd; ffelder, cyfrwysder.

Adry, *a.* (S. *adrigan*) sychedig.
I am adry—mae syched arnaf.

Adscititious, *a.* (Ll. *adscititius*) chwanegol, chwanegedig; annirfodol.

Adstriction, *s.* (Ll. *adstrictio*) cyfrwymedd, cyfrwymiad, rhwymedd, rhwymed; cydglymiad.

Adstrictory, } *a.* (Ll. *adstringo*)=*Astringent.*
Adstringent, }

Adulation, *s.* (Ll. *adulatio*) gwenlaith, truth, truthiaith; gorfawl.

Adulator, *s.* (Ll.) gwenleithwr, truthan, truthiwr, truthiad.

Adulatory, *a.* (o *adulator*) gwenleithus, gwenleithol, truthiol, truthiog, gwenleithgar; gorfoliannus.

Adulatress, *s.* (o *adulator*) gwenleithes, truthan, truthanes.

Adult, *a.* (Ll. *adultus*) mewn oed, oedog, hewynol.

Adult, *s.* oedog, hewynwr, hewynydd, un mewn oed: *pl.* oedogion, hewyniaid.

Adulterant, *s.* (Ll. *adulterans*) llygrydd, llygrwr, difwynwr.

Adulterate, *v. a.* (Ll. *adultero*) llygru; gwaethygu; cymmysgu; anurddo, difwyno; ffugio; godinebu.

Adulterate, } *a.* llygrol, llygredig, halogedig,
Adulterated, } anurddedig; ffugiol; cymmysgedig; godinebus, godinebol, godebog.

Adulteration, *s.* (Ll. *adulteratio*) llygrad, llygrawd, gwaethygiad, anurddiad, cymmysgiad.

Adulterer, *s.* (Ll. *adulter*) godinebwr, godinebydd; gotwr, got.

Adulteress, *s.* (o *adulterer*) godinebes, godinebwraig; gotwraig.

Adulterine, *a.* (Ll. *adulterinus*) basdarddaidd.

Adulterine, *s.* basdardd.

Adulterous, *a.* (Ll. *adulter*) godinebus, godinebol; gotiol.

Adultery, *s.* (Ll. *adulterium*) godineb, godeb; tor priodas.
To commit adultery—godinebu, gwneuthur godineb.

Adultness, *s.* (o *adult*) oedogrwydd, hewyndeb.

Adumbrant, *a.* (Ll. *adumbrans*) gogysgodol, dargysgodol.

Adumbrate, *v. a.* (Ll. *adumbro*) gogysgodi, dargysgodi; godebygu; braslunio, cysgodlunio.

Adumbration, *s.* (Ll. *adumbratio*) gogysgodiad, dargysgodiad, godebygiad; brasluniad, cysgodluniad.

Adunation,† *s.* (Ll. *adunatio*) uniad, undeb, uniant.

Aduncity, *s.* (Ll. *aduncitas*) camedd, camder, cemi, bachogrwydd, gŵyrgemi.

Aduncous, } *a.* (Ll. *aduncus*) cam, bachog,
Adunque,† } gŵyrgam.

Adure,† *v. a.* (Ll. *aduro*) llosgi, golosgi, deifio, goddeithio.

Adust, } *a.* (Ll. *adustus*, o *aduro*) llosg; go-
Adusted, } losgedig, deifiedig; crasboeth.

Adustion, *s.* (Ll. *adustio*) llosgiad, deifiad, golosgiad, goddeithiad, crasboethiad, crasiad.

Advance, *v.* (Ff. *avancer;* Llyd. *avans*) cychwyn, rhacio, myned yn mlaen, dyfod yn mlaen, hwylio; dyrchafu, trawiadu, trawfu, codi, cwnu, cynnyg, dwyn yn mlaen; prysuro, chwanegu, cynnyddu; gwella, gwellhau; rhagdalu, cyndalu, talu yn mlaen; echwyna.
He was advanced from the bar to the bench—dyrchafwyd ef o'r bâr i'r fainc.
To advance the price—codi y pris.
To advance in knowledge—cynnyddu mewn gwybodaeth.
To advance an argument—cynnyg rheswm; dwyn rheswm yn mlaen; dadlu.
He advances his own interests—mae yn gwneyd lles iddo ei hun; mae yn llesoli

ei hun; mae yn gwellhau ei amgylchiadau; mae efe yn ymlesoli.

He advanced not a step—nid aeth efe gam yn mlaen; ni symmudodd gam rhagddo.

Advanced in years—oedranus; mewn gwth o oedran.

The duke advanced the glory of the kingdom—ychwanegodd *neu* amlhaodd y dug ogoniant y deyrnas.

Advance, *s.* cychwyniad; dyrchafiad, derchafedd, codiad; cynnydd; cynnyg; echwyn; cyndal, rhagdal; ennill; trawf, traw, rhacdiad.

In advance—ger bron, o flaen; yn mlaen, yn mlaen llaw.

To pay in advance—talu yn mlaen; rhagdalu.

We made some little advance—aethom ychydig yn mlaen; aethom ryw ychydig yn mlaen; aethom ryw dipyn rhagom.

He was in advance of his age—yr oedd yn mlaen ar ei oes; yr oedd yn mlaen ei oes.

Advancement, *s.* (o *advance*) cychwyniad; rhaciant, trawed, trawaeth; codiad, dyrchafiad, dyrchafiant, derchafiaeth, derchafedd, arddderchafedd, arddyrchiad, rhagder, cynnydd; gwelliant; chwanegiad; agweddi.

Before his advancement to the throne—cyn ei ddyrchafiad i'r orsedd; cyn ei esgyniad i'r orsedd.

It makes daily advancements—y mae yn cynnyddu *neu* ymhelaethu beunydd.

Advancer, *s.* (o *advance*) cychwynwr; dyrchafwr, derchafydd; dygwr yn mlaen, cynnyddwr.

Advancive, *a.* (o *advance*) cychwynol; dyrchafiadol, cynnyddol.

Advantage, *s.* (Ff. *avantage*) budd, lles, mantais, elw, mael, ennill; buddiant, llesiant, lleshad, buddred, maeliant, elwant; goruchafiaeth, blaenafiaeth, rhagoriaeth; cyfleusdra.

Mutual advantage—cyfles, cydles, cydfantais; lles o'r ddeutu.

Great advantage—arles, arlesiant, mawrfudd, mawrles.

To have an advantage over *or* of—trechu, cael y trechaf ar, cael y goreu ar, cael y llaw drechaf ar; rhagori ar; bod yn well na, bod yn drech na; gorfod ar.

Let not the ungodly have an advantage over us—na orfydded yr annuwiol arnom.

To the best advantage—ar y geiniog oreu; ar y geiniog eithaf; yn y modd goreu; yn fanteisiol, er mantais; gyda llog.

To advantage—yn fanteisiol, er mantais, er lles; gyda llog; yn rhagorol, yn wych.

The enemy had the advantage of ground—yr oedd y tir uchaf gan y gelyn; y gelyn oedd a'r tir uchaf ganddo; yr oedd y safyllfa uchaf *neu* oreu gan y gelyn.

This is not to your advantage—nid buddiol hyn i chwi; nid yw hyn er lles i chwi.

What advantage will it be to thee?—pa les a fydd e i ti? pa les a wna hyny i ti?

To get advantage—elwa, ennill, maelio, cael budd.

To take advantage—cymmeryd mantais; achub cyfle; defnyddio yr adeg.

What advantage hath the Jew?—pa ragoriaeth sydd i'r Iuddew? pa fantais sy gan yr Iuddew?

Advantage-ground—y tir uchaf; blaenoriaeth, goruchafedd.

Advantage, *v. a.* lleshau, llesu, llesoli, manteisio, buddio, buddioli, ennill, elwa, maela.

What is a man advantaged?—pa leshad i ddyn?

Advantageable, *a.* (o *advantage*) buddiol, ennillfawr, hyfael, manteisiol.

Advantageous, *a.* (o *advantage*) buddiol, llesol, manteisiol, ennillfawr, arlesol, llesfawr; llesiannol, maeliannol.

Advantageousness, *s.* (o *advantageous*) buddioldeb, llesoldeb, llesiant; cyfleusdra.

Advectitious, *a.* (Ll. *advectitius*) tramor, allfanol; o fân arall.

Advene, *v. n.* (Ll. *advenio*) dyfod, dyfod at; atchwanegu.

Advenient, *a.* (Ll. *adveniens*) chwanegol, atchwanegol; arddodol.

Advent, *s.* (Ll. *adventus*) dyfodiad, dawediad, dawad, dawodiad; y mis cyn Nadolig.

Advent Sunday—Sul y Dawodiad, Sul y Dyfodiad, Sul y Dawediad.

Adventine, *s.* (o *advent*) carddychwel.

Adventine, } † *a.* (o *advent*) damweiniol, dy-
Adventive, } gwyddiadol.

Adventitious, *a.* (Ll. *adventitius*) damweiniol, dygwyddol; chwaenol, achlysurol.

Adventry, † *s.* (Ll. *advenio*) = *Adventure*.

Adventual, *a.* (o *advent*) dyfodiadol, dyfodiannol, dawodol; perthynol i'r Dyfodiad.

Adventure, *s.* (Ff. *aventure*) antur, anturiaeth; llyfas, arlyfas, beiddiad, baidd; perygl; enbydwaith; dygwydd; damwaen.

Bill of adventure—anturysgrif, anturysgrifen, llyfaseb.

Adventure, *v.* anturio, beiddio, llyfasu, arlyfasu, arfeiddio; peryglu.

To adventure one's life—anturio bywyd; peryglu bywyd.

Adventurer, *s.* (o *adventure*) anturiwr, llyfaswr, beiddiwr, arfeiddiwr, arlyfaswr; ceisiedydd.

Adventuresome, *a.* (o *adventure*) = *Adventurous*.

Adventurous, *a.* (o *adventure*) anturiol, anturus, anturiog, llyfasol, arlyfasol, llyfesig, hy, hyf, eon, eofn, arfeiddiol, llyfasus.

Adventurousness, *s.* (o *adventurous*) anturiogrwydd, anturusrwydd, llyfasrwydd; eonder, llyfasedd.

Adverb, *s.* (Ll. *adverbium*) gorair.

Affirmative adverb—gorair dilysol.

Negative adverb—gorair nacaol, gorair negyddol.

Adverbial, *a.* (o *adverb*) goreiriol.

Adversaria, *s.* (Ll.) nodlyfr.

Adversary, *s.* (Ll. *adversarius*) gwrthwynebwr, gwrthwynebydd, gelyn, gwrthblaid, esgarant, (*pl.* esgeraint), sathan.

I will be an adversary to thy adversaries—mi a wrthwynebaf dy wrthwynebwyr.

Adversary, *a.* gwrthwynebol, croes, gwrthbleidiol.

Adversative, *a.* (Ll. *adversativus*) eithradol, gwrthiadol, eithrol, gwrtheiriadol.

Adversative conjunction—cyssylltiad eithradol.

Adversative, *s.* eithrair, gair eithradol: *pl.* eithrolion, eithradolion.

Adverse, *a.* (Ll. *adversus*) gwrthwyneb, gwrthwynebus, gwrthwynebol; croes, traws, cythrol, gelynol; rhagus; echwith; adfydig, adfydus; aflwyddiannus, anffodus; gwrthdroawl; gwrth.

Adverse wind—gwrthwynt, gwynt croes.

The adverse party—yr wrthblaid.

Adverseness, *s.* (o *adverse*) gwrthwynebrwydd, trawsineb, croesineb, croesder; afiwyddiant.

Adversity, *s.* (Ll. *adversitas*) adfyd, trallod, drygfyd, blinfyd, croesder, croes, croesineb, cyni, cyfyngder, merth; afiwyddiant; cystudd, ing, blinder.

The days of adversity—dyddiau drygfyd, dyddiau blinfyd.

Advert, *v. n.* (Ll. *adverto*) ystyried, ystyrio, synied, sylwi, dàl sylw.

Advertence, } *s.* (o *advert*) ystyriaeth, ystyriad,
Advertency, } ystyriant, sylwad, sylw, pwyll, daliad sylw.

Advertent, *a.* (Ll. *advertens*) ystyriol, darbodol, gofalus, darbodus.

Advertise, *v. a.* (Ff. *avertir*; Llyd. *avertiza*) hysbysu, cyhoeddi, amlygu, mynegu.

Advertisement, *s.* (o *advertise*; Ff. *avertissement*) hysbysiad, hysbyseb, cyhoeddiad, mynegiad, dadganiad; hysbysrwydd.

Advertiser, *s.* (o *advertise*) hysbysydd, hysbyswr, cyhoeddwr, mynegwr.

Advesperate, *v. n.* (Ll. *advespero*) hwyrhau, ucheru.

Advice, *s.* (Ff. *avis*) cynghor, cyssyl; addysg; pwyll; hysbysiad, hysbysrwydd, mynegiad; newydd, hanes; hyfforddiad.

Advice-boat—ysbeifad, hysbysfad.

To take advice—ymgynghori, cyssylio.

We have late advices from France—mae genym newyddion diweddar o Ffrainc.

Take advice and speak your mind—ymgynghorwch a threithwch eich meddwl.

Advigilate, *v. n.* (Ll. *advigilo*) dyfal wylio, gorwylio.

Advisable, *a.* (o *advise*) cymhwys, addas, call, buddiol; cynghoradwy.

Advisableness, *s.* (o *advisable*) cymhwysder, addasrwydd, callineb.

Advise, *v.* (Ff. *aviser*; Llyd. *avisa*) cynghori, annog; ymgynghori, ystyried, pwyllo; hysbysu.

To advise to the contrary—gwrthgynghori.

To advise with—cydgynghori, cydymgynghori.

To advise beforehand—rhagrybuddio.

Advisedness, *s.* (o *advise*) cynghorusrwydd, cynghoroldeb, pwyllogrwydd, hybwylledd, cynghoriant.

Advisement, *s.* (o *advice*) cynghor, cynghoriad, cynghoriant; callder, pwyll; hysbysrwydd; ymgynghoriad.

Adviser, *s.* (o *advise*) cynghorwr, cynghorydd, annogwr, rhybuddiwr; hysbyswr.

Advisory, *a.* (o *advise*) cynghorol, annogiadol, annogiadus.

Advocacy, *s.* (o *advocate*) dadleiadaeth, dadleuaeth, dadlyddiaeth; cynghaws; amddiffyniad.

Advocate, *s.* (Ll. *advocatus*) dadleuwr, dadleuor, dadlwr, dadlor, dadlydd; amddiffynwr, diffynwr; eiriolwr; tafodiog, cynghawsydd, canllaw.

Advocate, *v. a.* dadlu, dadleu, dadlu dros; amddiffyn, pleidio.

Advocatess, *s.* (o *advocate*) dadlyddes, dadlores, dadleues.

Advocateship, *s.* (o *advocate*)=*Advocacy*.

Advocation, *s.* (Ll. *advocatio*) dadleiadaeth, dadleuaeth; amddiffyn, amddiffyniad, dadl, diffyniad; atalwad.

Advolation, *s.* (Ll. *advolvo*) atehediad.

Advolution, *s.* (Ll. *advolutio*) attreiglad, atroliad.

Advoutrer, *s.* (Ff. *avoultrer*) godinebwr.

Advoutress, *s.* (o *advoutrer*) godinebes, godinebwraig.

Advoutry, *s.* (Ff. *avoutrie*) godineb.

Advowee, *s.* (Ff. *avouer*; Ll. *advocatus*) glwysnoddwr, noddwr, glwysdadog.

Advowson, *s.* (hen Ff. *avouerie*, o *avouer*) glwysnawdd, noddogaeth, glwysnoddogaeth=hawl i gyflwynaw offeiriad i fywoliaeth wag.

Advowson appendant—noddogaeth gyssylltiol=noddogaeth gyssylltedig â maenor.

Advowson in gross—noddogaeth grynswth =noddogaeth gyssylltedig â'r noddwr ei hun.

Advoyer, } *s.* (hen Ff. *advoes*) penswyddog tref
Avoyer, } neu dalaeth yn Switserland.

Adynamic, *a.* (o *adynamy*) dinerth, gwàn, egwan.

Adynamy, } *s.* (Gr. *a* a *dunamis*) annerth,
Adynamia, } gwendid, egwander.

Adytum, *s.* (Gr. *aduton*) celfa, dirgelfa.

Adze, } *s.* (S. *adese*) neddyf, bwyell gam, bwy-
Adz, } ellan, neddai.

Ædile, *s.* (Ll.) adeilior=swyddog Rhufeinig à ofalai am yr adeiladau cyhoeddus.

Ægilops, *s.* (Gr. *aigilôps*, llygad gafr) cilwst= anhwyldeb yn nghil y llygad.

Ægis, *s.* (Gr. *aigis*, croen gafr) tarian lau; tarian, cadell, aes.

Ægis-bearing Jove—Iau gadellog, Iau darianog, Iau y cadellog.

Æolist, *s.* (Ll. *Æolus*) ymhonwr i ysbrydoliaeth.

Aeration, *s.* (Gr. *aër*; Ll. *aër*) awyrodiad.

Aerial, *a.* (Ll. *aërius*) awyrol, wybrol, awyraidd, wybrenol.

Aerie, *s.* (C. *eryr*; Cern. *er*) nyth ysglyfadar; nythaid, nythlwyth; haid.

Aerification, *s.* (Ll. *aër* a *facio*) awyroliad, awyroliant.

Aeriform, *a.* (Ll. *aër* a *forma*) awyraidd.

Aerify, *v. a.* (Ll. *aër* a *facio*) awyro, awyroli, awyrogi.

Aero-dynamics, *s.* (Gr. *aêr* a *dunamis*) awyrallofiaeth, ffenallofiaeth.

Aerography, *s.* (Gr. *aêr* a *graphô*) awyryddiaeth =darluniad o'r awyr.

Aerolite, *s.* (Gr. *aêr* a *lithos*) awyrfaen.

Aerological, *a.* (o *aerology*) awyryddol, awyregol; awyrol.

Aerologist, *s.* (o *aerology*) awyrydd, awyrwr.

Aerology, *s.* (Gr. *aêr* a *logos*) awyreg, awyraeth =treithawd ar yr awyr.

Aeromancy, *s.* (Gr. *aêr* a *manteia*) awyrgoel= dewiniaeth oddi wrth yr awyr a'r gwynt.

Aerometer, *s.* (Gr. *aêr* a *metron*) awyrfeidyr, awyriadyr.

Aerometry, *s.* (Gr. *aêr* a *metron*) awyrfeidraeth, awyriadaeth=mesuriad awyr a swmp nwyon.

Aeronaut, *s.* (Gr. *aêr* a *nautês*) awyrnofiwr, awyrdeithiwr; awyrellydd, awyrenwr.

Aeronautic, *a.* (o *aeronaut*) awyrnofiol, awyrdeithiol; awyrellig.

Aeronautics, *s.* (o *aeronautic*) awyrnofeg, awyreniaeth, awyrelliaeth=athrawiaeth neu gelfyddyd hwylio yn yr awyr mewn awyrellau.

Aeronautism, *s.* (o *aeronaut*) awyrnofiant, awyrnofiad; awyrelliant.

Aerophobia, *s.* (Gr. *aêr* a *phobos*) awyrswyd= un o arwyddion y gynddaredd.
Aerophytes, *s. pl.* (Gr. *aêr* a *phuton*) awyrlysiau.
Aeroscepsy, } *s.* (Gr. *aêr* a *sceptomai*) awyrsyn-
Aeroscopy, } iad; awyrsylwad.
Aerostat, *s.* (Gr. *aêr* a *statos*) awsafell; awyren.
Aerostatic, *a.* (o *aerostat*) awyrsafol; awyrnofiol; awsafellig.
Aerostatics, *s.* (o *aerostatic*) awyrbwysiaeth.
Aerostation, *s.* (o *aerostat*) awyrbwysiaeth; awyrsafiaeth, awyrnofiaeth.
Æsthetic, *a.* (Gr. *aisthêticos*) deiniol, dain, deiniolig, teleidig.
Æsthetics, } *s.* deineg, teleideg, deiniolaeth=
Esthetics, } athroniaeth y prydferth mewn prydyddiaeth ac yn y prif gelfyddydau.
Æthusa, *s.* (Gr.) geuberllys.
Æthrioscope, *s.* (Gr. *aithrios* a *scopeô*) hinoniadyr.
Ætites, *s.* (Gr. *aetos*, eryr) eryrfaen.
Afar, *ad.* (*a* a *far*) pell, hirbell; o bell, yn mhell, o hirbell, yn bell.
From afar—o bell, o hirbell.
Afar off—o bell, o hirbell, draw, o draw.
Why standest thou afar off?—pa ham y sefi o bell?
Afeard,† *a.* (*a* a *fear*; S. *aferan*) ofnus, âg ofn arno, mewn ofn.
Afer, *s.* (Ll.) gwynt y de-orllewin.
Affability, *s.* (Ll. *affabilitas*) mwynder, hyfwynder, mwynedd, mwyneiddrwydd, tirionwch, hynawsedd, cyweithasrwydd, cymmawsedd.
Affable, *a.* (Ll. *affabilis*) mwyn, hyfwyn, hynaws, mwynaidd, cymmaws, cyweithasol, hyfoes.
Affableness, *s.* (o *affable*)=*Affability*.
Affabulation, *s.* (Ll. *affabulatio*) addysg, addysgwers.
Affair, *s.* (Ff. *affaire*) gorchwyl, perwyl, gwaith, achos, helynt, peth, mater, neges, masnach, amgylchiad, cyflwr, cyfranc, trin.
Affairs of the state—gorchwylion y deyrnas, achosion y deyrnas, perwylion y wladwriaeth.
Weighty affair—gorchwyl pwysfawr, mater pwysig.
Notable affair—hynodiant, hynodwaith, peth hynod.
His affairs are embarrassed—mae efe mewn amgylchiadau methlus.
He had a little affair with her also—bu rhyw dolach rhyngddo â hithau hefyd.
Affamish, *v. a.* (o *a* a *famish*) newynu.
Affamishment, *s.* (o *affamish*) newyniad.
Affect, *v. a.* (Ll. *afficio*, *affectum*) effeithio ar, affeithio, cyffröi, cynhyrfu, menu ar; dariasu; awyddu, chwennychu, argeisio; serchu, caru; ffuantu, ffugio, rhithio; cymmeryd ar, ymgymmeryd.
To affect with grief—blino â gofid; blino gân ofid; llanw o ofid.
To affect with joy—cynhyrfu â llawenydd; cynhyrfu gân lawenydd; llanw â llonder.
He affects regal sway—mae yn awyddu am rwysg breninol.
To be affected—serchu; tueddu, gogwyddo.
She affects to be grave—cymmer arni fod yn ddifrifol.
An affected person—coegyn, mursyn, mursogyn.
An affected woman—coegen, mursen.
It is good to be zealously affected in a good thing—da yw dwyn mawrserch mewn peth da.
Well affected—da ei ewyllys; yn gwyllysio yn dda; pleidiol.
Ill affected—drwg ei ewyllys; yn gwyllysio yn ddrwg; cenfigenus.
Affectedness, *s.* (o *affect*)=*Affectation*.
Affectation, *s.* (Ll. *affectatio*) cymhendod, mursendod, coegni; ffuantiad, ymddangosiad, arddangosiad; rhyddillynedd; hoffedd.
Affecting, *p. a.* (o *affect*) effeithiol; cynhyrfiol, cynhyrfus, cyffröus; teimladol; awyddus, trachwennychol; ffuantus.
Affection, *s.* (Ll. *affectio*) serch, serchiad, serchiant, hoffedd, hoffder, cariad, cudeb, cuedd, cuant; affaith, affeithiad, gwofeg, enddwl; tuedd, tueddiad, gogwydd, bryd, meddylfryd; gwŷn, nwyd; afiechyd, clefyd, anhwyldeb, haint, gwst.
Mutual affection—cydserch.
Natural affection—hygaredd, serchogrwydd, caredigrwydd, serch naturiol.
To win the affections—tynu serch, tynu y serch, ennill serch, tynu bryd.
Nervous affection—gïeuwst, haint y gïau.
Affection of the liver—euad, auad, afuad.
Hysterical affection—haint y fam, clefyd y fam, mamwst.
Hypochondriac affection—haint y ddueg, duegwst.
Affectionate, *a.* (o *affection*) serchog, serchus, cariadus, caruaidd, serchol, achar, cueddol, cueddus; hoff, cu; tyner.
Affectionateness, *s.* (o *affectionate*) hoffder, hoffedd, serchiad, sercholdeb; serchogrwydd; serch, cudeb; ewyllys da.
Affective, *a.* (o *affect*) cyffröus, cynhyrfiol.
Affector, } *s.* (o *affect*) ffuantwr, mursogyn,
Affecter, } mursyn.
Affectuous, *a.* (o *affect*) nwydog, nwydus.
Affeer,† *v. a.* (Ff. *affier*) dilysu, cadarnhau.
Affeer, } *v. a.* (Ff. *affier*, *afferer*) damdyngu;
Affere, } penu camlwrw.
Afferor, } *s.* (o *affere*) damdyngwr; penodwr dir-
Afferer, } wyon.
Affetuoso, *a.* (It.) tynerus, tyner, tirionfwyn.
Affiance, *s.* (Norm. *affiaunce*; Ff. *fiancer*) ymddiried, ymddiriad, hyder, goglud, gofynag, cred, ymddibyniad; dyweddïad.
Mutual affiance—cymweddi, cydymddiried.
To have affiance—ymddiried, hyderu, rhoi goglud.
Affiance, *v. a.* ymddiried, hyderu, credu, rhoi goglud, ymddibynu; dyweddïo.
Affiancer, *s.* (o *affiance*) dyweddïwr.
Affidavit, *s.* (o'r Ll. drosgl *affido*) tystlw, llw.
Affidature, } *s.* (Ll. *affido*) cyfammodiad, cyf-
Affidation, } ammodiant.
Affiliate, *v. a.* (Ff. *affilier*) mabwyso, mabwysiadu.
Affiliation, *s.* (o *affiliate*) mabwysiad, mabwys.
Affinage, *s.* (Ff.) delgoethiad=purad neu goethiad adwynau.
Affinity, *s.* (Ll. *affinitas*) cyfathrach, tras, cystlwn, cystlynedd, cystlyned; perthynas; tebygoliaeth; cydweddiad, cyfuniad; cyttyniad.
Solomon made affinity with Pharaoh—Solomon a ymgyfathrachodd â Pharaoh.
Collateral affinity—cydberthynas.

Affirm, *v.* (Ll. *affirmo*) hòni, cadarnhau, gwirio, sicrhau, haeru, taeru, dyhaeru, dilysu, yswirio.
Affirmable, *a.* (o *affirm*) honadwy, gwiradwy, sicradwy, haeradwy, taeradwy.
Affirmance, *s.* (o *affirm*) honiad, cadarnhad, honawd, honiant.
Affirmant, *s.* (o *affirm*) honwr, cadarnhäwr, haerydd, gwiriwr.
Affirmation, *s.* (Ll. *affirmatio*) honiad, cadarnhad, sicrhad, dilysiad, gwiriad, haeriad, haeredigaeth, yswiriad.
Affirmative, *a.* (o *affirm*) cadarnhaol, dilysol, honiadol, honiannol, haerol, haeredigol, haeriannol; gorddodol.
In the affirmative—yn gadarnhaol.
Affirmative and negative—dilysol a negyddol; honiadol a nacaol; honol a negol.
One holds the affirmative, the other the negative—mae un yn hòni a'r llall yn gwadu; haera y naill a gwada y llall.
Affirmer, *s.* (o *affirm*)=*Affirmant.*
Affix, *v. a.* (Ll. *affigo*) atddodi, olddodi, attodi, atosod, cydio, cyssylltu, cynghydio, cyssodi.
Affix, *s.* olddawd, attawd, atddawd, atosawd, cyssawd; olddodiad: *pl.* olddodion, &c.
Affixion, *s.* (o *affix*) olddodiant, atddodiant; cyssylltiad, cynghydiad.
Affixture, *s.* (o *affix*) olddodai, attodai.
Aflation, *s.* (Ll. *aflo*) chwythiad, archwythiad, anadliad.
Aflatus, *s.* (Ll.) chwythad; ysbrydoliaeth.
Afflict, *v. a.* (Ll. *afflicto, affligo*) cystuddio, gofidio, trallodi, blino, drygu, cystegu, cnifio; gorthrymu, cymhwyo, coddi.
To afflict one's self—ymgystuddio, ymorthrymu, ymdrallodi.
Afflictedness, *s.* (o *afflict*)=*Affliction.*
Affliction, *s.* (Ll. *afflictio*) cystudd, trallod, cur, gofid, cysteg, cystuddiant, gorthrymder, cyni, adfyd, caledi, blinder, cyfyngder; poenedigaeth.
When he was in affliction—pan oedd gyfyng arno; pan oedd mewn cystudd.
Many are the afflictions of the righteous—aml ddrygau a gaiff y cyfiawn.
Afflictive, *a.* (o *afflict*) cystuddiol, trallodus, gofidus, gofidiol, gorthrymol, poenus.
Affluence, *s.* (Ll. *affluentia*) llawnder, llawndid, helaethrwydd, digonedd, digonoldeb, amlder, amledd, cyfoeth, rheufedd, haflug, anlloedd; golud.
Affluency, *s.* (Ll. *affluentia*)=*Affluence.*
Affluent, *a.* (Ll. *affluens*) cyfoethog, goludog; helaethlawn, gorlawn, llawn, rheufeddog, anlloeddog, didlawd.
Affluent, *s.* atlif; ffrwd.
Afflux, *s.* (Ll. *affluxum*) ffrydiad, llifeiriad, gorlenwad, llanw.
Affluxion, *s.* (Ll. *affluxio*) atlifad; ffrydiad, llifeiriad, gorlenwad.
Afforage, *s.* (Ff.) gwerthdoll.
Afford, *v. a.* (Ff. *afforer* ?) rhoddi, rhoi; gweini; gallu; fforddio; cynnyrchu, dwyn.
The earth affords grain—y ddaiar a ddwg yd; y ddaiar a rydd yd.
I cannot afford the wine at that price—nis gallaf werthu y gwin am y pris yna.
He can afford to buy a farm—gall efe brynu tyddyn.
I cannot afford to live so sumptuously—nis gallaf fyw mòr helaethwych.
My means will not afford me to live so sumptuously—ni chaniatâ fy amgylchiadau i mi fyw mòr helaethwych.
Afforest, *v. a.* (o *a* neu *ad* a *forest*) prysori, fforestu, troi yn goedwig.
Afforestation, *s.* (o *afforest*) prysoriad, fforestiad.
Affranchise, *v. a.* (Ff. *affranchir*) breinioli, breinio, rhyddhau, rhyddfreinio.
Affranchisement, *s.* (o *affranchise*) breinioliad, rhyddfreiniad.
Affrap,† *v. a.* (Ff. *frapper*) taraw, taro.
Affray, } *s.* (Ff. *effrayer*) ffrwgwd, terfysg,
Affrayment, } amryson, amrafael, ymladd.
Affreight, *v. a.* (o *freight*) llonghurio, hurio llong, llonglogi.
Affreightment, *s.* (o *affreight*) llonghuriad.
Affriction,† *s.* (Ll. *affrictio*) rhwbiad, rhuglad, rhytiad, rhathiad.
Affright, *s.* (*o fright*) braw, dychryn, ofn, echryn, arswyd, echryd.
Affright, *v. a.* brawychu, dychrynu, peri arswyd, bwbachu.
Affrightment, *s.* (o *affright*) dychryndod, brawychiad, arswyd, ofn.
Affront, *v. a.* (Ff. *affronter*) sarhau, anmharchu, difrïo, argoddi, coddi; gwarthruddo; digio; gwrthwynebu.
Affront, *s.* sarhad, anmharch, anfri, sarhäed, dirmyg.
Amends for an affront—dadsarhad, dadsardd.
Affronte, } *a.* (Ff. *affronté*) taldal.
Affrontee, }
Affronter, *s.* (o *affront*) sarhäwr, anmharchwr, dirmygwr, argoddwr, difrïwr.
Affrontive, *a.* (o *affront*) sarhäus, sarhaol, anmharchus, sarhadus, dirmygol, argoddus.
Affrontiveness, *s.* (o *affrontive*) sarhausrwydd, sarhausder, argoddusder.
Affuse, *v. a.* (Ll. *affundo, affusum*) arllwys, tywallt, ardywallt.
Affusion, *s.* (Ll. *affusio*) arllwysiad, tywalltiad, ardywalltiad.
Affy,† *v. a.* (Ff. *affier*) dyweddïo; cyssylltu; ymddiried.
Afield, *ad.* (*a* a *field*) i'r maes; yn y maes; i faes, i maes.
Afire, *ad.* (*a* a *fire*) ar dân.
Afiat, *ad.* (*a* a *flat*) ar lawr, yn wastad, yn llorwedd.
Afloat, *ad.* (*a* neu *on* a *float*) ar nawf, yn nofio; ar chwyf; ar led; yn rhydd; yn anwadal.
The rumour is afloat—mae y son ar led; mae y son allan.
Our affairs are all afloat—hollol anwadal yw ein hamgylchiadau.
Afoot, *ad.* (*a* neu *on* a *foot*) ar draed; ar droed.
The affair is already afoot—mae y peth ar droed eisoes.
Some afoot and some on horseback—rhai ar draed a rhai ar geffylau.
Afore, *prep.* (*a* a *fore*) o flaen, rhag, cyn.
Afore, *ad.* cyn, o flaen.
Afore the windlass—o flaen *neu* tu blaen y sidlath.
Aforehand, *ad.* (*afore* a *hand*) yn mlaen llaw.
Aforenamed, *a.* (*afore* a *named*) rhagenwedig, enwedig, crybwylledig, à ragenwyd.
Aforesaid, *a.* (*afore* a *said*) dywededig, crybwylledig, rhagenwedig, soniedig.
Aforetime, *ad.* (*afore* a *time*) cynt, gynt, o'r blaen.

Afoul, *a.* (*a* a *foul*) dyrysedig, dyrys; wedi dyrysu.
Afraid, *a.* (o *affray*) ofnus, ofnog, âg ofn arno *neu* arni.
To be afraid—ofni, arswydo; bod mewn ofn.
I am afraid—ofnaf; mae ofn arnaf; mae arnaf ofn; yr wyf yn ofni.
I am afraid of you—mae eich ofn arnaf; mae arnaf eich ofn; yr wyf yn eich ofni; mae arnaf ofn rhagoch *neu* amdanoch.
Of whom shall I be afraid?—rhag pwy yr ofnaf?
None shall make thee afraid—ni fydd a'th ddychryno.
Afresh, *ad.* (*a* a *fresh*) o newydd; trachefn; ail, eilwaith, eto.
Afront, *ad.* (*a* a *front*) o flaen, rhag, cyferbyn, tu blaen, gwydderbyn.
Aft, *ad.* (S. *æft*, *eft*) yn ol, tua'r llyw.
The aft part of the ship—pen ol y llong.
After, *prep.* ac *ad.* (S. *æfter*; Sw. *efter*) gwedi, wedi, ar ol, gwedy, yn ol; ol-, ad-.
After all—hagen, gwedi yr oll, wedi y cyfan; yn y diwedd; gwedi y cwbl.
After those days—ar ol y dyddiau hyny.
After that time—gwedi yr amser hwnw.
The next Sunday after—y Sul nesaf ar ol; y Sul nesaf ar ol hyny.
After him—ar ei ol, ar ei ol ef, o'i ol.
The day after—tranoeth; y dydd nesaf; y dydd canlynol.
After what manner?—pa fodd? pa sut? pa wedd?
After the same manner—yr un modd, yr un sut.
After this manner—fel hyn; yn y modd hwn; yn llyn.
After the manner of—fel; yr un modd â.
They call their lands after their own names—galwant eu tiroedd ar eu henwau eu hunain.
After I had gone in—gwedi fy myned i mewn; wedi i mi fyned i mewn.
One after another—bob yn ail, ar gylch, yn olynol; y naill ar ol y llall.
Afteraccount, *s.* olgyfrif.
Afteract, *s.* olweithred, adweithred, ail weithred.
Afterages, *s. pl.* oloesau, oloesoedd, tragoesoedd; olafiaid.
Afterbirth, *s.* adysgar, olysgar, y garw, y gwared, y brych.
Afterclap, *s.* olglap, eilddyrnod, dygwyddiad disymmwth.
Aftercrop, *s.* adladd, attwf, ail gnwd, eilgnwd, adgnwd.
Afterdate, *s.* olddyddiad.
Aftergame, *s.* ail chwareu; olasgafaeth.
Aftergrass, *s.* adladd, adwellt.
Afterings, *s. pl.* (o *after*) yr ail odro; armael.
Aftermath, *s.* adwair, adladd.
Afternoon, *s.* prydnawn, pyrnawn, echwydd.
Afterpains, *s. pl.* olboenau, eilboenau.
Afterpiece, *s.* olchwareu, olwareu, olwar, eilchwareu.
Afterstorm, *s.* olgyrhynt, oldymhestl.
Afterthought, *s.* adfeddwl, adsyniad, ail feddwl, olfeddwl, adfeddyliad.
Aftertimes, *s. pl.* olamseroedd, olamserau.
Afterward, } *ad.* (*after*, a S. *weard*) gwedi,
Afterwards, } gwedy, wedi; gwedi hyny; ar ol hyny; gwedi hyn.
Will you come there afterwards?—a ddowch chwi yno wedi?
Afterwit, *s.* olsynwyr, synwyr wedi gwaith.
Aga, *s.* (Per. *aca*, arglwydd) penswyddog yn myag y Tyrciaid.
Again, *ad.* (S. *agen*) trachefn, eilwaith, eilchwyl; eto, eton, etwa; mwy, mwyach; hefyd, o newydd.
Do it again the second time—gwnewch ef eto eilwaith.
To rise again—adgyfodi, adgodi.
As big again, } cymmaint arall, dau gym-
As much again, } maint, cymmaint ddwywaith.
Over again—o newydd, o'r newydd; drosodd drachefn.
Again and again—trachefn a thrachefn.
Once and again—unwaith ac eilwaith.
Against, *prep.* (S. *togeanes*) erbyn, yn erbyn; rhag; cyferbyn, ar gyfer; gogyfer â; wrth, gwrth, yn ngwrthwyneb.
Over against—cyferbyn, cyferbyn â, ar gyfer, gogyfer â, erbyn, ar gyferyd.
To be against—erbynu, gwrthwynebu, rhagodi; bod yn erbyn.
Against he comes—erbyn y delo; erbyn ei ddyfod.
I am not against it—nid wyf yn ei erbyn; nid wyf groes iddo.
Against Monday—erbyn dydd Llun.
Against one's will—o anfodd; o'i anfodd.
Agalactous, *a.* (Gr. *a* a *gala*) dilaeth, aflaethol.
Agalactia, } *s.* (Gr. *a*, heb, a *gala*, *galactos*,
Agalaxy, } llaeth) aflaeth.
Agamist, *s.* (Gr. *a* a *gamos*) anweddog.
Agamous, *a.* (Gr. *a* a *gamos*) anweddogol, anweddogaidd.
Agape, *ad.* (*a* a *gape*) yn safnrwth.
To stand agape—safnrythu, cegrythu, cegymagor.
Agape, *s.* (Gr.) cariadwledd.
Agaric, *s.* (Gr. *agaricon*; Ll. *agaricum*) madarch, madalch; callod; bwyd y barcud, bwyd y llyffant, bwyd ellyllon, caws llyffant.
The agaric of the oak—madarch y derw.
Agaric, *a.* madarchig, madalchaidd.
Agast, } *a.* (talfyriad o *agazed*? *a*, a S. *ghast*,
Aghast, } ysbryd?) syn, sanedig, syfrdan, pendronol, dychrynedig, brawychus, hurt.
Agastria, } *s. pl.* (Gr. *a* a *gastêr*) anfologion
Agastraria, } =dosbarth o fywiaid môr y tybir nad oes boliau iddynt.
Agate, *s.* (Ff. *agate*; Al. *agat*) agat, y maen agat, muchem.
Agatine, } *a.* (o *agate*) agataidd, agatin; perth-
Agaty, } ynol i agat; muchemaidd.
Agaze,† *v. a.* (*a* a *gaze*) synu, peri syndod.
Age, *s.* (Ff. *âge*) oed, oedran, oesran; oes, einioes, hoedl; henaint, henoed; to, cenedlaeth; hawg.
Old age—henaint, henoed.
Early age—bore oes, cynfebyd; cynoes, oes fore.
The early ages—y cynoesoedd, y cynoesau, yr oesoedd boreuol.
Decline of age—methoed, henoed, methoedran.
The rising age—y to ieuanc; y to sy'n codi.
Tender age—mebyd, tirfoed.
Short age—beroes.

Great age, } hiroes, hiroed, hir hoedl; hir-
Long age, } hoedledd.
Of great age—hiroesog, hirhoedlog, oedranus iawn.
An after age—oloes, tragoes.
Extreme age—gorhenaint, gorhoedledd.
Primitive age—prifoes, prifoed, cynoes.
The golden age—yr oes aur, yr oes euraidd, yr oes euraid.
The age of the stag—hawg yr hydd, oes yr hydd.
To be of age—bod mewn oed, bod mewn oedran.
Under age—tàn oed, dàn oedran.
Under-age—anoed.
Of the same age—cyfoed, cyfoediog, cyfoes, cyfoesol, cydoes.
To live in the same age—cyfoesi, cydoesi.
Advanced age—oedran teg; gwth o oedran.
What is your age?—beth yw eich oed? pa beth yw eich oedran? o ba oedran yr ydych?
Thirty years of age—trideg mlwydd oed; trideg oed; deg ar ugain oed.
Of full age—cyflawn oed, o gyflawn oed, o oedran addfed.
In this age—yn yr oes hon; heddyw, y dydd heddyw.
Age after age—o oes i oes; oes trag oes.
Heavy with age—trwm o henaint, hendrwm.

Aged, *a.* (o *age*) hen, oedranus, oesog, oediog, hirhoedlog, oesbraff, henaidd.
An aged man—henwr, hen wr, hynafwr, hynafgwr, gwr oedranus.
An aged woman—hen wraig, henwraig, hynafwraig, henafwraig.
To become aged—heneiddio, henu, myned yn hen.
A man aged sixty years—dyn trigain oed; dyn trigain mlwydd oed; gwr chwedeg oed.

Agedness, *s.* (o *aged*) hender, hendeb, henaint, hendra, hynedd, henedd, heneiddrwydd.

Agency, *s.* (Ll. *agens*, o *ago*) gweithrediad, gweithrediant; goruchwyliaeth, dirprwyaeth, prwyaeth, trosfaeloriaeth; offeroldeb, offerynoldeb, offeriant, peiriadaeth.
Free agency—rhydd weithrediad, rhydd ewyllys, ewyllys rhydd.

Agenda, *s. pl.* (Ll.) gwneuthurolion; perwylion; cofnodlyfr; ffurfiadur, ffurflyfr.

Agenesia, *s.* (Gr. *a* a *genesis*) anhiledd, diffrwythder.

Agent, *s.* (Ll. *agens*) gweithredydd, gwneuthurydd, ener, goberwr; goruchwyliwr, golygwr; dirprwywr, prwy, prwywr, prwyad; trosfaelor, trosweinydd; achos, peiriad; achosydd.

Agent, *a.* gweithredol, peiriadol.

Agentship,† *s.* (o *agent*)=*Agency*.

Ageustia, *s.* (Gr. *ageustos*) blasgoll=coll neu wall archwaeth mewn clefyd.

Aggelation,† *s.* (Ll. *ad* a *gelu*) iaglymiad, clymiad ia.

Aggeneration,† *s.* (Ll. *ad* a *generatio*) atymdyfiad, atgorffiad.

Agger,† *s.* (Ll.) crug, pentwr, twr, carnedd; amddiffynfa.

Aggerate,† *v. a.* (Ll. *aggero*) crugio, pentyru, carneddu, tyru.

Aggeration, *s.* (o *aggerate*) crugiad, pentyriad, tyriad, dasyliad.

Aggerose, *a.* (Ll. *agger*) crugiog, pentyrog, carneddog, pentyrain.

Agglomerate, *v.* (Ll. *agglomero*) pellenu, sypio, clobynu, dirwyn; ymsypio, ymddirwyn.

Agglomeration, *s.* (o *agglomerate*) pelleniad, sypiad, twysgiad, ymsypiad; clobyniad, sypyniad, pentyriad.

Agglutinant, *a.* (Ll. *agglutino*) gludiol, glynol, cyflynol.

Agglutinants, *s. pl.* cyflynolion, glynolion, gludolion.

Agglutinate, *v. a.* (Ll. *agglutino*) cyflynu, cyfludio; ysgrolingo; uno; gludio yn nghyd, cyssylltu.

Agglutination, *s.* (o *agglutinate*) cyflyniad, cyfludiad, ysgrolingiad, gludiad; uniad; ymlyniad.

Agglutinative, *a.* (o *agglutinate*) gludiadol, dyludiol, glynol.

Aggrace,† *v. a.* (o *grace*) lladu, pleidio.

Aggrandize, *v. a.* (Ff. *agrandir*) uchafu, dyrchafu, ardderchogi, mawrygu, mawrhau, anrhydeddu, helaethu; codi.

Aggrandizement, } *s.* (o *aggrandize*) uchafiad,
Aggrandization, } uchafiant, dyrchafiad, ardderchogiad, anrhydeddiad, mawrygiad, mawrhad; codiad; helaethiad.

Aggrandizer, *s.* (o *aggrandize*) uchafwr, dyrchafwr, derchafydd, mawrygwr.

Aggrate,† *v. a.* (It. *aggratare*) boddio, boddhau.

Aggravate, *v. a.* (Ll. *aggravo*) mwyhau, gwaethygu, trymhau; helaethu, chwanegu; blino.
This circumstance greatly aggravates his crime—yr amgylchiad hwn a fawr drymha ei fai.
He did all in his power to aggravate the matter—gwnaeth yr oll à allai i waethygu y peth; gwnaeth ddim ag a allai i wneyd y peth yn waeth.

Aggravation, *s.* (o *aggravate*) mwyhad, gwaethygiad, trymhad; chwanegiad.
The aggravation of a crime—mwyhad neu drymhad bai; y peth a drymha fai.

Aggregate, *v. a.* (Ll. *aggrego*) cynnull, casglu, dargynnull, crynöi, tyru, gwraddu.

Aggregate, *a.* crynoawl, cyngreol, cynnullol, rhefol.

Aggregate, *s.* crynoad, casgl, cyngre, cynnull, twr, cynnullaid, gwrâdd, clasg; cyfanswm.

Aggregation, *s.* (o *aggregate*) casgliad, cynnulliad, cyngread, cyngreawd, clasgiad, cyttyriad, damdyriad; dargrynoad; cynghydiad.
Attraction of aggregation—attyniad cyngreol, attyniad cyfasol.

Aggregative, *a.* (o *aggregate*) cynnulliadol, casgliadol, cynnulledig.

Aggress, *v. n.* (Ll. *aggredior*) dechreu y gynhen; cynhenu, cynymosod.

Aggression, *s.* (Ll. *aggressio*) yr amrafael cyntaf, dechreu cynhen, cynruthr, cynhen; cyrch, rhuthr, ymosodiad, cynheniad.
Open *or* public aggression—cyrch cyhoeddog.

Aggressive, *a.* (o *aggress*) ymosodol, à ymgyrcha gyntaf, cynhenol.

Aggressor, *s.* (o *aggress*) dechreuwr cynhen, cynhenwr; ymgyrchwr, rhuthrydd.

Aggrievance, *s.* (o *grievance*) gormes, gorthrymder; caledi, gwasgfa; gofid, dygnedd; niwed, cam; tristwch.

Aggrieve, *v. a.* (o *ad* a *grieve*; hen Ff. *agrever*) gormesu, gorthrymu; gofidio, blino, dygnu; niweidio; galaru, alaethu.

Aggroup, } *v. a.* (Ysp. *agrupar ;* It. *aggropare*)
Aggroop, } cynghasglu, heidiogi, heiblunio.
Aghast, *a.* (*a*, a S. *ghast*, ysbryd ?) syn, sanedig, syfrdan, pendronol, dychrynedig, brawychus, hurt.
Aghast, *ad.* yn syn, &c.
To stand aghast—synu, sanu, brawychu.
He stood aghast at the sight—synodd arno wrth yr olwg.
To look aghast—hylldremio, hylldremu.
Agile, *a.* (Ll. *agilis ;* Ff. *agile*) ystwyth, gweisgi, esgud, gwaisg, esgeiddig, esgaidd, heinif, chwimmwth, sionc.
Agileness, } *s.* (Ll. *agilitas*) gweisgrwydd,
Agility, } esgeiddrwydd, ystwythder, buander, bywiogrwydd, heinifder, sioncrwydd, mythder, hydwythedd.
Agio, *s.* (It. *aggio*) gwarthal, gorthal, rhyngwerth=y gwahaniaeth rhwng gwir werth arian a'u gwerth mewn enw.
Agiotage, *s.* (o *agio*) gorthaliaeth.
Agist, *v. a.* (Ff. *gésir, gîter ;* Norm. *agiser* ?) poriannu, poriadu, porfelu=porfäuanifeiliaid dros ereill.
Agistment, *s.* (o *agist*) poriadaeth, poriannaeth, porfelaeth.
Agistor, } *s.* (o *agist*) porfelwr, poriadwr,
Agistator, } poriannwr.
Agitate, *v. a.* (Ll. *agito*) cynhyrfu, cyffröi, ysgogi, cysgogi, aflonyddu, cythryblu, cythruddo, terfysgu, chwyfo, cychwyfan, ffroddio, siglo, ysgwyd, gwesgrynu, ergrydu ; trin, dadlu ; gosod ar chwyf.
Agitation, *s.* (Ll. *agitatio*) cynhyrfiad, cyffroad, cyffrawd, cyffro, ysgogiad, cysgogiad, aflonyddiad, cythrybliad, ysgydwad, siglad, chwyfiad, cychwyfan, ffrawdd, gwesgryn, amgyffryn, ergrydiad ; triniad, dadliad.
The sea is ever in agitation—y mae y môr byth yn dygyfor.
Great agitation—gorgyffro, argyffroad, cynhyrfiad mawr.
A slight degree of agitation—gosgyffro, gogyffro, gogyffroad.
In agitation—ar droed, mewn llaw ; tàn ystyriaeth, mewn dadl ; ar ymgynhyrfiad, mewn cyffro, ar chwyf.
While this scheme was in agitation—tra yr oeddid yn nghylch y cynllun hwn ; tra yr oedd y cynllun hwn ar droed.
That affair is still in agitation—y mae y mater hwnw eto mewn dadl ; mae y peth hwnw eto mewn llaw.
Agitato, *a.* (It.) ffroddebus, godruddol.
Agitator, *s.* (o *agitate*) cynhyrfwr, cynhyrfydd, cyffröwr, ysgogydd, ysgogwr, cyffroadur, aflonyddwr, chwyfwr, ysgydiwr.
Agitator, *s.* (Ll. *agitator*) cerbydwr, gyriedydd.
Aglet, } *s.* (Ff. *aiguillette*) olpai, pwyntyl,
Aiglet, } pwyntyl carai ; diblyn.
Aglutition, *s.* (Gr. *a*, heb, a Ll. *glutio*, llyncu) aflwnc, aflyncad.
Agminal, *a.* (Ll. *agmen*) mynteiol, torfaol, tyrfaol.
Agnail, *s.* (S. *ange*, poen, a *nail*) ewinor, ewinwasg.
Agnate, *a.* (Ll. *agnatus*) tattrasol ; yn perthyn o du tad.
Agnate, *s.* tattrasog, tadgarant=perthynas wryw o du tad.
Agnati, *s. pl.* (Ll.) tattrasau, tattrasogion, tadgeraint.
Agnatic, *a.* (Ll. *agnatus*) tattrasol, tattrasig.
Agnation, *s.* (Ll. *agnatus*) tattras, tadwys=perthynas neu garennydd o du tad.
Aguition, *s.* (Ll. *agnitio*) cydnabyddiaeth, cydnabyddiad, nabyddiaeth.
Agnize,† *v. a.* (Ll. *agnosco*) cydnabod, cydnabyddu ; addef.
Agnomen, *s.* (Ll.) atenw, arsenw.
Agnominate, *v. a.* (Ll. *agnomino*) enwi, arsenwi, cyfenwi.
Agnomination, *s.* (Ll. *agnominatio*) atenwad, arsenwad ; argyfenwad, cyfenwad, cydenwad.
Agnus Castus, *s.* (Gr. *agnos*, a Ll. *castus*) diweirlys.
Ago, *ad.* (S. *agan*) er ys, ers ; cyn hyn, yn ol, er.
Some days ago, } er ys dyddiau, ers dydd-
A good while ago, } iau, ers talm ; er ys dyddiau yn ol ; er ys dyddiau bellach.
A while ago, } ers meityn, er ys meityn ;
A short time ago, } gynneu, gynneu fach ; er ys ennyd, ers ennyd.
A little while ago—ychydig bach yn ol ; ychydigyn yn ol ; ychydig ennyd yn ol ; yn awr fach ; ychydig yn ol ; gynneu fach.
Long ago, } er ys talm, ers talm ;
A great while ago, } ers talm o amser ; ers cryn dalm ; er ys hirfyd o amser.
Not long ago—yn ddiweddar ; ers dim llawer.
How long ago ?—er pa hyd ? er pa bryd ? er pa amser ? er pa hyd o amser ? beth o amser ?
So long ago—er cyd o amser ; er cyhyd o amser ; ers cyd o amser ; ers cyd, ers cyhyd ; ers cymmaint o amser.
Twenty years ago—ugain mlynedd yn ol ; er ys ugain mlynedd.
Three days ago—er ys tridiau, ers tridiau ; tridiau yn ol.
Many days ago—ers llawer dydd ; dyddiau maith yn ol.
He fell sick three weeks ago—clefychodd ers tair wythnos bellach.
About sixty years ago—yn nghylch trigain mlynedd yn ol ; yn nghylch trigain mlynedd cyn hyn ; ers oddeutu trigain mlynedd.
They were ready a year ago—yr oeddent yn barod er y llynedd.
They would have repented long ago—hwy a edifarhasent er ys talm.
It is not long ago since we saw him—nid oes nemawr o amser er pan welsom ef ; nid oes dim llawer er pan y gwelsom ef.
Agog, *ad.* (Ff. *à gogo*) yn awyddus, yn awchus, yn drachwantus, yn chwannog ; yn hiraethu ; yn anesmwyth.
To set agog—cynhyrfu, annog, ennyn, peri chwant, rhoi yni.
Agoge, }
Agogy, } *s.* (G. *agôgê*) rhediad, tuedd.
Agoing, *ad.* (*o a going*, o *go*) i fyned, i gerdded, ar gerdded, i gychwyn, ar chwyf, mewn ysgogiad.
Agone,† *p.p.* (o *go*)=*Ago.*
Agonism, *s.* (Gr. *agônismos*) campwriaeth, rhyswriaeth, rhysoriaeth, ymdrechfa.
Agonist, } *s.* (Gr. *agônistês*) campwr, rhyswr,
Agonistes, } rhysor, campryswr, ymdrechydd, ymdrechwr, amdrechwr.

Agonistic, Agonistical, *a.* (Gr. *agônisticos*) campwrol, rhysfaol, ymdrechol, amdrechol.

Agonistics, *s. pl.* (o *agonistic*) Rhysogion= dysgyblion Donatus.

Agonize, *v.* (Gr. *agônizô*) dirboeni, arteithio; poeni, poenydio; bod mewn dirboen, gwryddu gân boen; bod mewn ymdrech meddwl.

Agonothete, *s.* (Gr. *agônothetês*) camplywydd, campolygwr.

Agonothetic, *a.* (o *agonothete*) camplywyddol, camplywiadol.

Agony, *s.* (Gr. *agônia*) dirboen, gloes, ing, ingder, gwasgfa, dirwasgfa, poen, argur, dirglwyf, artaith; caledi, cyni; ymdrech meddwl, dirfawr ing; gorymdrech.

Agood,† *ad.* (*a* a *good*) o ddifrif, mewn difrif.

Agrace,† *v. a.* (*a* a *grace*) lladu; ennill ewyllys da.

Agrammatist, *s.* (Gr. *agrammatos*) aflenogwr, anllythyrenog, anllythyrog.

Agrarian, *a.* (Ll. *agrarius*) tiriogol, tirol.

Agrarianism, *s.* (o *agrarian*) tiriaeth=rhaniad cyfartal tir neu eiddo.

Agree, *v.* (*Ff. agréer*) cytuno, cyduno, cydweddu, cyfuno, cyfateb; ammodi; cydfeddwl, cydsynio, cydfwriadu, dygymmod, cymmodi, heddychu; ymfoddloni, ymheddychu; cydsefyll, bod yn gysson, bod yn debyg.

To make to agree—cyssoni; heddychu, cymmodi.

To agree with—cytuno â, dygymmod â; boddhau; bod wrth fodd.

Agreeable, *a.* (o *agree*; Ff. *agréable*) unol, cyfatebol; cydweddol, cysson, boddhaol, hyfryd, boddus, cyfoddus, dyddan, dymunol, cyfoddol; addas, cyfaddas, cymhwys.

Agreeableness, *s.* (o *agreeable*) hyfrydwch, boddlonrwydd, boddusrwydd, dymunoldeb, hoffedd; cyssondeb, cyssonoldeb, cyfateboldeb; addasrwydd.

Agreement, *s.* (o *agree*) cytundeb, undeb, cyssoudeb, cyssonedd, cyfatebiad; ammod, cyfammod, cynghrair; cymmod; cymmodlonedd; cydweddiad; cydfod, cyfundod.

Agrestic, Agrestical, *a.* (Ll. *agrestis*) gwladaidd, gwledig; maesol; taiog, taiogaidd, difoes, trwsgl, (*f.* trosgl).

Agricolation, *s.* (Ll. *agricolatio*) tirdriniaeth, tirddiwylliad, amaethiant, amaethiad, amaethwriaeth, amaethoniaeth.

Agricultor, *s.* (Ll.) amaethydd, amaethwr, amaethon, areddwr, tirddiwylliwr.

Agricultural, *a.* (o *agriculture*) amaethyddol, amaethonol, amaethol, tirdriniol.

Agriculture, *s.* (Ll. *agricultura*) amaethyddiaeth, amaethoniaeth, aredd, arddwriaeth, tirdriniaeth, amaeth.

Agriculturism, *s.* (o *agriculture*) amaethiaeth, amaetheg.

Agriculturist, *s.* (o *agriculture*) amaethydd, amaethwr, amaethon, tirdriniwr, areddwr, tirddiwyllydd.

Agrimony, *s.* (Ll. *agrimonia, argemonia*) trydon, tryw, llysiau y fuddai, llysiau y dryw, cwlyn y mêl, conyn y mêl, cychwlyn.

Hemp agrimony—byddon chwerw, bedwen chwerw, byddon.

Fruit of agrimony—cynghaf mân.

Water agrimony—trydon y dwr.

Agrise,† *v.* (S. *agrisan*) crynu, ofni; dychrynu, brawychu.

Agronomy, *s.* (Gr. *agros* a *nomos*) amaethoniaeth, amaethyddiaeth.

Agrostemma, *s.* (Gr. *agros* a *stemma*) bulwg.

Agrostis, *s.* (Gr.) maeswellt.

Agrostography, *s.* (Gr. *agrôstis* a *graphô*) maeswelltaeth.

Agrostology, *s.* (Gr. *agrôstis* a *logos*) glaswelliteg, gwellteg=y rhan o lysieuaeth â berthyn i wellt neu borfa.

Aground, *ad.* (*a* a *ground*) ar lawr, ar y llawr, ar dir.

To run a ship aground—tirio llong; rhedeg llong i dir; gwthio llong i dir.

The vessel ran aground—glynodd y llestr wrth y llawr; tarawodd y llestr wrth y gwaelod.

He is aground—nis gall fyned gam yn mhellach.

Ague, *s.* (S. *æge, hoga*, ofn; Llyd. *hegea*, crynu; Goth. *agis*, ofn) y cryd, tairth, teirthon, y wrach, crydwst.

A fit of ague, Ague fit, crynfa, cyrch y cryd, crynfa y cryd, echryndod.

Quotidian ague—cryd peunyddiol.

Tertian ague—cryd tridiau, galldwymyn.

Quartan ague—cryd pedrydiau.

Ague and fever—cryd a mwyth.

Burning ague—cryd poeth.

Ague-spell—crydgyfaredd, cyfaredd rhag y cryd.

Ague-tree—tormaenwydden; *pl.* tormaenwydd.

Ague, *v. a.* peri cryd, peri cryndod.

Agued, *a.* (o *ague*) crydiol, crydus, crydiog, crynol.

Aguerry,† *v. a.* (*Ff. aguerrir*) cadofyddu.

Aguise,† *s.* (*a* a *guise*) gwisg, addurn.

Aguise,† *v. a.* gwisgo, addurno.

Aguish, *a.* (o *ague*) crydaidd, crydiol, crynol, annwydog.

Aguishness, *s.* (o *aguish*) crydiolrwydd, crydeiddrwydd, cryndod, annwydedd.

Agynous, *a.* (Gr. *a* a *gunê*) anfenywol; gwryw.

Ah, *in.* O! och! A! ow! wb! hach! ocha! Ah me!—och fi! gwae fi!

Aha, *in.* aha! wfft! ha! ffei! ha ha!

Ahead, *ad.* (*a* a *head*) yn mlaen, o flaen; rhag.

Aheight, *ad.* (*a* a *height*) yn uchel, fry, i fyny.

Ahigh, *ad.* (*a* a *high*)=*Aheight*.

Ahold,† *ad.* (*a* a *hold*) at y gwynt.

Ahull, *ad.* (*a* a *hull*) yn foel, heb hwyl; yn ddïafael i'r gwynt.

Ahrimanes, Ahriman, Ariman, Arima, *s.* (Persiaeg) y diafol yn ol chwedloniaeth y Persiaid; yr elfod drwg, yr ysbryd drwg.

Aid, *v. a.* (*Ff. aider*) cynnorthwyo, cymhorth, helpu, helpio, cannerthu, nerthu, cyweithio, cysborthi, cyfnerthu.

Aid, *s.* cymhorth, cynnorthwy, help, cannerth, cannorth, cannorthwy, porth, porthyd, nerth, ffrwy, cyfnerth.

Royal aid—godreth y brenin, godreth freninol, gosborth y brenin.

To pray in aid—galw cymhorth.

Court of aids—trethlys.

Mutual aid—cyffrwy, cydborth, cymhorth, cysborth.

Aidance, *s.* (o *aid*) cynnorthwy, cymhorth, help, porth.

Aidant,† *a.* (o *aid*) cynnorthwyol, cymhorthol, porthol, cyfnerthol.

Aid-de-camp, *pl.* Aids-de-camp, Aid-de-camps, *s.* (Ff.) cadweinydd.
Aider, *s.* (o *aid*) cymhorthwr, cynnorthwywr, helpwr, cyfnerthwr.
Aidless, *a.* (o *aid* a *less*) digymhorth, diblaid, diamgeledd, dinodded, diborth, digynnorthwy.
Aiglet, *s.* (Ff. *aiglette*) eryran, eryr bychan.
Aigret, *s.* (Ff. *aigrette*) y garan gwŷn, y garan gwŷn lleiaf; sioba, siobyn, copa.
Aiguisce, } *s.* (Ff.) chwigroes=math o groes
Aiguisse, } gywirongl flaenfain mewn herodraeth.
Aiguiet, } *s* (Ff. *aiguillette*) olpai, pwyntyl;
Aiglet, } diblyn.
Ail, *v. a.* (S. *eglian*; C. *aele*) dolurio, blino, gofidio, poeni, anesmwytho.
What ails you?—beth sy'n eich blino? beth sydd arnoch? beth a ddarfu i chwi? beth sy'n eich anesmwytho?
What ails you to beat him?—beth sy'n peri i chwi ei guro? beth a wnaeth i chwi ei guro?
Ail, *s.* dolur, clefwch, clefwg, afiechyd, anhwyldeb, cystudd, aeled, poen.
Ailing, *a.* (o *ail*) clafaidd, clefychlyd, afiachus, clafus, clefyca, doluriol, anhwylus.
Ailment, *s.* (o *ail*) afiechyd, clefyd, clefwg, clefwch, anhwyldeb, aeled, dolur, poen.
Aim, *v.* (Gw. *oigham*, syllu) annelu, cyfeirio; amcanu, bwriadu, ceisio; rhoi cais, ymgeisio.
I know what you aim at—gwn beth sy'n eich bryd; gwn beth yr ymgeisiwch ato; gwn beth yr ydych yn ei amcanu.
He aims at high things—rhydd ei fryd ar bethau uchel; rhydd gais ar uchel bethau; mae yn uchelgeisio.
The point at which he aims—y nod yr anela ato; y nod y cyrcha ato.
Aim, *s.* amcan, cyfeiriad, bwriad, goddeu, dyben, arfaeth, ymgais, cais; nod, ergyd.
To miss one's aim—colli y nod, colli yr ergyd, colli yr amcan.
I am quite out of my aim—mi a lwyr gollais fy amcan.
Aimer, *s.* (o *aim*) annelwr; amcanwr, bwriadwr.
Aimless, *a.* (*aim* a *less*) diannel, diamcan.
Air, *s.* (Ff. *air*; Ll., Gr., a Gw. *aer*) awyr; awel, chwa; ffân; gwynt; wybr, wybren; dygan, alaw, prifalaw; melodeg; trem, golwg, pryd, gwedd, edrychiad, ystum, gosgedd, ymddangosiad; mursendod, cymhendod, ucheldrem, ffroenuchder; ffromder, coegedd.
To take the air, } rhodio allan, rhodio;
To take an airing, } myned allan; llaswyra, lleswyra.
To take the fresh air—llaswyra, lleswyra.
To take air—cymmeryd gwynt; myned ar led; myned yn gyhoedd; ymledu.
In the open air—allan, maes, dan yr awyr.
The story has taken air—aeth y chwedl ar led; aeth y chwedl allan.
Graceful air—teleidwedd, mireinwedd, edrychiad prydferth.
Lofty air—ucheldrem, ffromedd, ffromwedd.
To put on airs—ffromi, ucheldremu; rhoi y ffrwyn i'r nwydau.
A man of high airs—dyn ffroenuchel, dyn ffrom, dyn ucheldrem, dyn uchelsyth.
Air and mien—pryd a gwedd.
Fowls *or* birds of the air—ehediaid yr awyr; adar yr awyr; ehediaid y nef; adar y nef; adar y nefoedd.
There is not a breath of air stirring—nid oes awelan yn ysgog; nid oes awelyn yn ysgogi.
Wholesome air—awyr iachus, awyr iach.
Noxious air—awyr afiach; drygawr, drygwynt.
Pure air—awyr pur; cysewyr.
Current of air—aweliad; awelen.
Morning air—awel y bore.
Evening air—awel yr hwyr.
Air, *v. a.* awyro; heulo; twymwyro; clauaru, twymo, tori oer; gwyntyllio; dysychu.
To air a room—awyro ystafell, gwyntyllio ystafell.
To air liquors—clauaru diodydd, twymo diodydd; tori oer gwlybyroedd.
To air linen—awyro dillad llian; twymwyro llian.
To air by the fire—twymwyro, twymdwyro, dysychu; twymwyro wrth y tân.
Aira, *s.* (Gr.) brigwellt.
Air-balloon, *s.* awyrell, awyren.
Air-bladder, *s.* awyrgod; nofiadyr pysg, nawf.
Air-built, *a.* disail; ffugiol.
Air-built castle—castell yn yr awyr; adeilad ddisail.
Air-cells, *s. pl.* awyrgelloedd.
Air-condenser, *s.* awdewychyr, ffendewychyr.
Air-gun, *s.* awyrwn, gwn awyr.
Air-holder, *s.* awyrddal.
Air-hole, *s.* ffynel, ffynell, awyrdwll.
Airiness, *s.* (o *airy*) awyroldeb, awyredd; ysgafnder; llonder, hoewder.
Airing, *s.* (o *air*) awyrad; heulad; rhodiad allan, byrwibiad.
To give an airing—cymmeryd allan i rodio.
Air-jacket, *s.* awyrgob, awyrgoban.
Airless, *a.* (*air* a *less*) diawyr.
Airling, *s.* (o *air*) coegyn, ysgentyn.
Air-motive, *a.* awyrsgogol, awysgogawl.
Air-pipe, *s.* awyrbib, awbibell.
Airpoise, *s.* awyrbwys, awyrbwysyr, awyriadyr.
Air-pressure, *s.* awyrwasg, awyrwasgiad.
Air-pressure engine—peiriant awyrwasg.
Air-pump, *s.* awsugnyr, awsugnell, awyrsugnydd.
Airs, *s. pl.* coegystumiau.
Air-sacs, } *s. pl.* awyrgodau.
Air-sacks, }
Air-shaft, *s.* ffynell, ffynel, twll awyr.
Air-tight, *a.* awyrdyn.
Air-vessel, *s.* awyryll; awyrgafell.
Airy, *a.* (o *air*) awyrog, awyraidd, awelog, awyrol; ysgafn, disylwedd, disut, teneu; coeg; dychymygol; hoew, bywiog, nwyfus.
An airy place—eangle, lle araul.
Airy, } *s.*=*Aerie.*
Aery, }
Aisle, *s.* (Ff. *aile*; Ll. *ala*) ystlysgell, asgellfa; asgell, adan; rhodle.
Ait, *s.* (talfyriad o *islet*) ynysig, ynysen.
Aitiology,† *s.* (Gr. *aitiologia*) achoseg=damcaniaeth achosion pethau.
Ajar, *ad.* (S. *acyran*) yn gilegored, yn gilagored, yn lledagored.
Ajuga, *s.* (Gr. *a*, a Ll. *juga*) golchenid.
Ajutage, *s.* (Ff.)=*Adjutage.*
Ake, *s.* (S. *ace*)=*Ache.*
Ake, *v. n.*=*Ache.*
Akerstaff, *s.* (*aker*=acre, a *staff*) carthbren.

Akin, *a.* (*a* a *kin*) cyttrasol, trasol, cydwaed; yn perthyn.
To be akin—deiryd, perthyn, perthynu.
Alabaster, *s.* (Gr. *Alabastron*, tref yn yr Aifft) alabaster, gleinfaen.
Alabaster, } **Alabastrian**, } *a.* gleinfeinin, gleinfeinig.
Alack, *int* (newidiad o *alas*) och fi! gwae fi! oio!
Alackaday, *in.* (*alack* a *day*) och fi! gwae fi!
Alacrious, *a.* (Ll. *alacer*, *alacris*) bywiog, hawntus, llon.
Alacriousness, *s.* (o *alacrious*) bywiogrwydd, esgudrwydd; llonder.
Alacrity, *s.* (Ll. *alacritas*) bywiogrwydd, hawnt, hawni, hoen, gorhoen, hoewder; llonder; llonwyllysdeb, parodrwydd.
Alamodality, *s.* (o *alamode*) dullweddolrwydd.
Alamode, *ad.* (Ff. *à la mode*) yn ol yr arfer, yn ol y ddullwedd.
Alamode, *s.* llathrsidan teneu.
Aland, *ad.* (*a* neu *on* a *land*) ar dir, ar y tir, ar y làn; i dir.
Alarm, *s.* (C. *alarm*; Ff. *alarme*; Al. *lärm*) alarm; gwaedd, wbwb, cyffro, dychryn, braw.
Alarm-bell—cloch alarm, alarmgloch.
Alarm-watch—alarmoriawr.
Alarm-post—alarmorsaf.
To sound an alarm—canu alarm; canu cyrn cychwyn.
Alarm, *v. a.* alarmu; brawychu, dychrynu.
The army was alarmed—alarmwyd y fyddin; brawychwyd y fyddin; tarăwyd y fyddin â braw.
Alarming, *a.* (o *alarm*) alarmus, arswydus, brawychus.
Alarmist, *s.* (o *alarm*) alarmwr, alarmydd, brawychwr.
Alary, *a.* (Ll. *ala*) adeiniol, adeiniaidd.
Alas, *in.* (Ff. *hélas*; Is. *helaas*) och! ow! O! gwae! A! wb!
Alate,† *ad.* (*a* a *late*) yn ddiweddar; yn hwyr.
Alate, } **Alated**, } *a.* (Ll. *alatus*) adeiniog, adenog.
Alb, *s.* (Ll. *albus*; Gr. *alphos*) offerenwisg; gwenwisg.
Albeit, *ad.* (*all*, *be*, ac *it*) er, er hyny; cyd bo, anllai.
Albeit I have not spoken—a minnau heb ddywedyd; er nas dywedais.
Albescent, *a.* (Ll. *albesco*) gwynaidd, gwyneiddiol.
Albinism, *s.* (Ll. *albus*) gwynaniaeth.
Albino, *pl.* Albinos, *s.* (Ll. *albus*) gwynan; *pl.* gwynwys=dyn gwŷn o rieni duon.
Albugineous, *a.* (Ll. *albugo*) alwynaidd; perthynol i wŷn ŵy.
Albugo, *s.* (Ll.) gwynwst=clefyd yn y llygad.
Album, *s.* (Ll. *albus*) ysgrifiadur, cofeblyfr.
Albumen, *s.* (Ll.) alwyn=un o ddansoddau cyfansoddol llysiau a milod.
Alburn, } **Alburnum**, } *s.* (Ll. *alburnum*) gwyning.
Alburn, *s.* (Ll. *alburnus*) gorwynbysg, gorwyniad.
Alcahest, } **Alkahest**, } *s.* (Ar.) ardrwyth, edrwyth.
Alcaid, *s.* (Ysp. *alcayde*) llywiadur; castellwr, ceidwad castell; penynad.
Alcedo, *s.* (Ll.) glas y dorlan.
Alchemic, } **Alchemical**, } *a.* (o *alchemy*) arfferyllig, arfferyllol, alfferyllig.
Alchemist, *s.* (o *alchemy*) arfferyll, arfferylliad, (*pl.* arfferylliaid), alfferyll.
Alchemistic, } **Alchemistical**, } *a.* (o *alchemist*) arfferyllol, arfferyllaidd, alfferyllaidd.
Alchemy, *s.* (It. *alchimia*; o'r Ar. *al*, a Gr. *chêmeia*) arfferylliaeth, alfferylliaeth.
Alcohol, *s.* (Ar. *al* a *cahala*) gwirf=sylwedd meddwol diodydd a gwirodau.
Alcoholic, *a.* (o *alcohol*) gwirfiol.
Alcolization, *s.* (o *alcoholize*) gwirfiad.
Alcoholize, *v. a.* (o *alchohol*) gwirfioli.
Alcohometer, *s.* (*alcohol*, a Gr. *metron*) gwirfiadyr.
Alcoran, *s.* (Ar. *al*, y, a *coran*, llyfr) y Coran, Alcoran=llyfr cyssegredig y Mahometiaid.
Alcove, *s.* (Ysp. *alcoba*) cilgell, mydgell.
Alder, *s.* (Ll. *alnus*) gwernen; *pl.* gwern.
Alder-tree—gwernen.
Alder-grove—gwernwig, gwernlle.
Berry-bearing alder—breuwydd.
Alderman, *pl.* Aldermen, *s.* (S. *alder*=older, a *man*) henadur, henaduriad.
Aldermanlike, } **Aldermanly**, } *a.* (o *alderman*) henaduraidd, henadurol.
Aldern, *a.* (o *alder*) gwernin, gwernaidd.
Ale, *s.* (S. *eala*, *eale*) cwrw, heiddlyn, cwrwf.
Wormwood ale—chwerlyslyn, chwerwlyslyn.
Ale-brewer, *s* cyrfydd, darllawydd, darllawydd cwrw.
Ale-conner, *s.* (*ale* a *con*, gwybod) cyrfolygwr, profiedydd diod.
Ale-cost, *s.* (*ale*, a Gr. *costos*) llysiau Mair Fadlen, gystlys Mair.
Alectoromachy, *s.* (Gr. *alectôr* a *machê*) ymladd ceiliogod.
Alectoromancy, } **Alectryomancy**, } *s.* (Gr. *alectôr* a *manteia*) ceiliogarmes.
Alee, *ad.* (*a* a *lee*) yn ngwrth i'r gwynt, yn wrthwyntol.
Ale-gar, *s.* (*ale*, a Ff. *aigre*) cwrw sur; sur cwrw.
Alehoof, *s.* (Is. *eiloof*) eidral, beidiog las, bydiog las, llysiau y gerwyn, llysiau yr esgyrn.
Ale-house, *s.* diotty, tafarndy.
Ale-knight, *s.* cydyfwr, cyfddiotwr.
Alembic, *s.* (Ar. *al* ac *ambixon*, neu Gr. *amlix*) llynorai=llestr arferedig mewn fferylliaeth.
Alength, *ad.* (*a* a *length*) ar hyd, yn ei hyd.
Alepidote, *s.* (Gr. *a*, di, a *lepis*, cên) digeniad: *pl.* digeniaid, digenolion=pysg heb gên.
Alert, *a.* (Ff. *alerte*) hoew, bywiog, heinif, heini, esgeiddig, gweisgi, hoenus, chwai, ffraw, difiin; diwyd, gwyliadwrus.
Upon the alert—ar y ddysgwylfa, ar y wylfa; yn effro; yn wyliadwrus; ar wyliadwriaeth.
Alertness, *s.* (o *alert*) hoewder, hoewedd, hoewdeb, bywiogrwydd, hoenusdeb, ysgafnder; gweisgrwydd, chweider; parodrwydd.
Aleuromancy, *s.* (Gr. *aleuron* a *manteia*) blawdarmes=dewiniaeth â blawd.
Ale-wife, *s.* tafarnes, cyrfiadures, tafarnwraig.
Alexanders, *s.* (llygriad, tybir, o'r Ll. *olusatrum*) dulys.
Alexander's foot, *s.* pelydr Yspaen.
Alexipharmac, } **Alexipharmic**, } **Alexipharmical**, } *a.* (Gr. *alexô* a *pharmacon*) dadwenwynol, gwrthwenwynol; chwysbair.
Alexipharmac, } **Alexipharmic**, } *s.* dadwenwyn, gwrthwenwyn, gwenwyndarf.
Alexiteric, } **Alexiterial**, } *a.* (Gr. *alexô* a *dêlêtêrion*) dadwenwynol, gwrthwenwynol.

Alexiteric, *s.* dadwenwyn, gwrthwenwyn.
Alga, *s.* (Ll.) gwymon.
Algebra, *s.* (Ar. *al* a *gaboron*) alsoddeg, alsawdd =rhan o rifyddiaeth, yn yr hon y defnyddir llythyrenau yn lle rhifnodau, ac yn nghyd â hwynt.
Algebraic, } *a.* (o *algebra*) alsoddol, alsodd-
Algebraical, } egol.
Algebraist, *s.* (o *algebra*) alsoddwr, alsoddegwr.
Algebraize, *v. a.* (o *algebra*) alsoddi.
Algid, *a.* (Ll. *algidus*) oer, fferllyd, oerllyd, rhynllyd.
Algidity, } *s.* (o *algid*) oerder, oerni, fferdod,
Algidness, } rhyndod, annwyd.
Algific, *a.* (Ll. *algor*) oerbarol, oerddygol.
Algor, *s.* (Ll.) oerdeb, oerfel.
Algorithm, } *s.* (o'r Ar.) rhifnodiant; rhifseil-
Algorism, } iant.
Algose, *a.* (Ll. *algor*) tra oer, oer iawn.
Algous, *a.* (o *alga*) gwymonog, gwymonaidd, gwymonol.
Alias, *ad.* (Ll.) neu, amgen, yn amgen; fel arall, mewn modd arall, ar bryd arall.
Alias, *s.* amgenwys.
Alibi, *s.* (Ll) allfan, arallfan; esswyn.
To prove an alibi—profi esswyn, profi absen, profi allfan.
Alien, *a.* (Ll. *alienus*) estronol, dyeithr, allwlad; anmherthynol; gwrthwynebol.
Alien, *s.* estron, (*f.* estrones), alltud, alltrawd, dyeithr, aillt, allwladwr; mab aillt.
An alien born—alltud cenedlog.
I have been an alien—bum ddyeithr, dyeithr a fum; bum yn alltud.
Alien, *v. a.* trosi, alleiddio, estroni, dyeithro, arallu.
Alienability, *s* (o *alienable*) trosadwyoldeb, estronoldeb, trosiadoldeb.
Alienable, *a.* (o *alien*) trosadwy, aralladwy, troeglwyddadwy, estronadwy, dyeithradwy.
Alienage, *s.* (o *alien*) estroniaeth, alltrodiaeth.
Alienate, *v. a.* (Ll. *alieno*) trosi, troeglwyddo, arallu; estroni, estronoli, dyeithro, estroneiddio; cilio, pellhau.
They alienated themselves from me—ymddyeithrasant oddi wrthyf.
Alienate, *a.* (Ll. *alienatus*) estronol, estroniedig, dyeithr, dyeithredig.
Alienation, *s.* (Ll. *alienatio*) trosiad, troeglwyddiad, aralliad; estroniad, dyeithrad, estroneiddiad; gwerthiad; coll, marwerydd.
Alienation office—swyddfa trosiad.
Alienation of mind—gorphwyll, gwallgof, marwerydd, coll, ymleferydd.
Alienator, *s.* (o *alienate*) troswr, troeglwyddwr.
Aliene, *v. a.* (Ll. *alieno*)=*Alienate.*
Alienee, *s.* (o *alien*) trosai, arallai=yr hwn y trosir hawl neu feddiant iddo.
Alienism, *s.* (o *alien*) estroniaeth, alltrodiaeth.
Alife, *ad.* (*a* a *life*) ar fy einioes, ar ym heinioes.
Aliferous, *a.* (Ll. *ala* a *fero*) adeiniog, adenog, asgellog.
Aliform, *a.* (Ll. *ala* a *forma*) adeiniaidd, adenwedd, adeinwedd.
Aligerous, *a.* (Ll. *aliger*) adeiniog, adenog, asgellog.
Alight, *v. n.* (S. *alihtan*) disgyn, disgynu.
He alighted from his carriage—disgynodd o'i gerbyd.
Align, *v. a.* (Ff. *aligner*) llinellu; cywir sutio.
Alignment, *s.* (o *align*) llinelliad; cywir sutiad.
Alike, *a.* (*a* a *like*) cyffelyb, tebyg, gogyfuwch; cyfartal, un ffunud, unwedd, cymmath.
Somewhat alike—godebyg, go debyg, gogyfal; rhywbeth yn debyg.
The darkness and the light are both alike to thee—un ffunud yw goleuni a thywyllwch i ti.
Alike, *ad.* yn gyffelyb, yn debyg, yn unwedd, unwedd, yr un ffunud, yr un modd, yn unddull, yn gymmath, yr un sut.
He fashioned their hearts alike—cydluniodd eu calonau.
All things come alike to all—yr un peth a ddygwydd i bawb; yr un peth a ddamweinia i bawb fel eu gilydd.
Aliment, *s.* (Ll. *alimentum*) maeth, lluniaeth, gosmaeth, cynnaliaeth, ymborth.
Alimental, *a.* (o *aliment*) maethol, maethus, gosmaethol, maethiadol, maethiannol, magwrol.
Alimentariness, *s.* (o *alimentary*) maetholrwydd, maetholdeb, maethusrwydd.
Alimentary, *a.* (Ll. *alimentarius*) maethus, maethiadus, ymborthol, magwrus, maethlawn.
Alimentary duct—maethell, y bibell faeth.
Alimentation, *s.* (o *aliment*) maethiad, gosmaethiad, maethiant.
Alimonious, *a.* (o *alimony*) maethol, maethusol, gosmaethol.
Alimony, *s.* (Ll. *alimonia*) esmaeth=cyfran gwraig wedi ysgar yn gyfreithlawn â'i gwr.
Aliped, *a.* (Ll. *ala* a *pes*) llofadeiniog; adendroed, buandroed, gweisgi.
Aliped, *s.* llofaden, llofadeiniog=milyn â philen yn cyssylltu ei fysedd, y sawl a wasanaethant iddo yn adenydd; megys, yr ystlum.
Aliquant, *a.* (Ll. *aliquantum*) amrifol, anghydrif.
Aliquant number—amnifer, anghydrif, amrif.
Aliquot, *a.* (Ll.) cydrifol, cyfnifer.
Aliquot part—cydnifer, cydrif, cyfnifer.
Alish, *a.* (o *ale*) cwrwaidd, heiddlynaidd.
Aliture, *s.* (Ll. *alitura*) maeth, ymborth, cynnaliaeth.
Alive, *a.* (*a* neu *on* a *live*; S. *geliftan*) byw, bywiol, bywiog; yn fyw.
To be alive—byw, bod yn fyw.
He is alive—byw yw efe; mae yn fyw; y mae efe yn fyw.
Hope keeps him alive—gobaith sy'n ei borthi; mae gobaith yn ei borthi; gobaith a'i ceidw yn fyw.
No man alive—neb byw.
The best man alive—y dyn goreu yn y byd; y dyn goreu yn fyw.
Half alive—adfyw, lledfyw, breiddfyw, hanner byw.
Alkahest, *s.* (Ar.)=*Alcahest.*
Alkahestic, *a.* (o *alkahest*) ardrwythig, edrwythig.
Alkalescency, *s.* (o *alkalescent*) alcalinedd, gwrthsuredd, haledd.
Alkalescent, *a.* (o *alkali*) alcalïaidd, gwrthsuraidd, halaidd.
Alkali, *pl.* Alkalies, *s.* (Ar.; *al*, y, a *kali*, llyrlys) alcali, gwrthsur, hâl=yr hâl neu yr ansawdd hallt mewn sylweddau.
Vegetable alkali—llyshal.
Volatile alkali—hedalcali, hedwrthsur.
Alkalify, *v. a.* (*alkali*, a Ll. *fio*) alcaleiddio, halu.
Alkaligenous, *a.* (*alkali*, a Gr. *gennaô*) haleiol, alcaleiol.

Alkalimeter, *s.* (*alkali,* a Gr. *metron*) alcaliadyr, halfesur.
Alkalimetry, *s.* (*alkali,* a Gr. *metron*) halfeidraeth, halfesuriaeth.
Alkaline, *a.* (o *alkali*) alcalin, alcaliaidd, halin.
Alkalinity, *s.* (o *alkaline*) alcalinrwydd, halinrwydd, halindeb.
Alkalious, *a.* (o *alkali*) alcaliol, gwrthsurol, halin.
Alkalization, *s.* (o *alkalisate*) alcaliad, gwrthsurad, haliad.
Alkalize, } *v. a.* (o *alkali*) haleddu, gwrth-
Alkalizate, } suro, alcalio, haleiddio.
Alkaloid, *s.* (*alkali,* a Gr. *eidos*) golyshal, llyshal.
Alkanet, *s.* (Ff. *orcanette*) llysiau y gwrid, tafod yr ych lliwiol.
Evergreen alkanet—tafod yr ych anwyw.
Bastard alkanet—grawn y llew, maenhad yr ar.
Alkekengi, *s.* y suran godog.
Alkermes, *s.* (Ar.) eiroswy.
Alkoran, *s.* (Ar.)=*Alcoran.*
Alkoranists, } *s. pl.* Coraniaid, Alcoraniaid,
Alcoranists, } Coranwyr.
All, *a.* (S. *eal;* Al. a Sw. *all;* D. *al;* C. *oll, holl;* Llyd. *oll*) oll, holl; pawb; pob; cwbl, cydol, cyfan.
All, *ad.* oll, i gyd, yn gwbl, o gwbl, hyd y; achlân, yn llwyr, yn hollol, trwyddo.
All men—pawb, pob dyn.
All men of all orders—pawb o bob gradd.
All things—pob peth, pob dim.
All the world—yr holl fyd, y byd oll, y byd i gyd.
All the better—goreu i gyd, o'r goreu, gwell byth, purion.
At all—oll, dim, dim yn y byd; mewn un modd; erioed, un amser, byth, rhyw amser.
You know nothing at all—ni wyddoch ddim oll; nis gwyddoch ddim yn y byd.
Nothing at all—dim yn y byd.
Not at all—dim yn y mesur lleiaf; dim oll.
All is vanity—gwagedd yw y cwbl.
Take it all—cymmer ef i gyd, cymmer ef oll.
In all—i gyd, oll.
All in all—oll yn oll.
All the day long—trwy gydol y dydd, trwy y dydd, ar hyd y dydd.
All day, } ar hyd y dydd, trwy y dydd.
All the day, }
All alone—unig, unigol, wrtho ei hun; yn unig.
All one—yr un, nid amgen, yr un peth.
It is all one to me—ni'm dawr; yr un peth yw i mi, nid gwaeth i mi, nid yw yn waeth genyf fi.
All about—o bob tu, o bob parth, amgylch ogylch; ar wasgar, ar led, dros y cwbl.
All at once—i gyd ar unwaith, ar unwaith, oll gyda'u gilydd.
All along—o hyd, yn wastadol, yn barhäus, yn ddibaid, yn ddidor, byth; o hyd gyd, o hyd gyhyd; o ben bwygilydd.
All the while—tra, yr holl amser, trwy gydol yr amser.
Once for all—unwaith am oll, am unwaith.
By all means—er dim, yn mhob modd; beth bynag a fo, pa fodd bynag, bynag pa fodd.
On all sides—o bob tu, o bob parth, oddi amgylch.
On all hands—ar bob llaw, ar bob tu.
All on a sudden—yn ddisymmwth, yn sydyn, yn ddiattreg, yn ddiannod, yn annysgwyledig.
All this while—yr holl amser hwn; cyhyd, cyd a hyn; trwy gydol yr amser hwn; cyd a hyn o amser.
All over—i gyd, yn mhob man, dros y cwbl, yma a thraw, trwy yr holl.
The first came out red all over—y cyntaf a ddaeth allan yn goch drosto i gyd.
It is all over—darfu, deryw, gorphenwyd.
For all that—er hyny, er hyny i gyd.
After all—gwedi yr oll, wedi y cwbl, wedi y cyfan, wedi y cyfan oll, yn y diwedd, hagen.
All to no purpose—heb dycio dim; heb leshau dim.
For all we know—er dim à wyddom, er à wyddom.
Most of all—yn benaf, yn benaf dim.
With all my heart—o wyllys fy nghalon; o wirfodd fy nghalon; o lwyr ewyllys fy nghalon.
All that in us lies—càn belled ag y mae ynom; hyd y gallom.
All is well—mae pob peth yn dda.
This is all—dyma i gyd, dyma y cwbl, dyma y cyfan.
When all comes to all—yn y diwedd; o'r eithaf, o'r pellaf; pan elo y gwaethaf yn waethaf.
To all intents and purposes—yn gyflwyr, yn gwbl, yn llwyr, yn hollol, yn mhob rhyw fodd; achlân; i bob dyben ac amcan.
All, *s.* yr oll, y cwbl, y cyfan, y cyfoll.
Alla-breve, } *s.* (It.) cyfanig.
Alla-capella, }
Allantoic, *a.* (Gr. *allas* ac *eidos*) milrithig.
Allantoic acid—sur milrithig, sur prilifig.
Allantois, } *s.* (Gr. *allas* ac *eidos*) cesbilen, ad-
Allantoid, } bilen=ail bilen y milrith.
Allatrate,† *v. n.* (Ll. *allatro*) cyfarth.
Allay, *v. a.* (S. *alecgan, alegan;* Ff. *allier*) llinaru, esmwytho, esmwythäu, llonyddu, gostegu, dyloñ; lleihau, toli, llaesu; tymmeru.
The tempest is allayed—gostegodd y dymhestl; tawelodd y rhyferthwy.
Allay, *s.* (Ff. *aloi*)=*Alloy.*
Allayer, *s.* (o *allay*) llinarydd, esmwythydd, esmwythwr, llonyddwr, tawelydd, tynerydd; tymmerydd.
Allayment, *s.* (o *allay*) llinariad, esmwythäd, esmwythiad, esmwythder, gostegiad, llonyddiad, taweliad; lleihad, toliad, llaesiad; tymmeriad.
Allectation,† *s.* (Ll. *allectatio*) hudoliaeth; deniad, hudiad, llithiad, hud, llith.
Allective,† *a.* (Ll. *allecto*) hudol, denol, deniadol, llithiol.
Allegation, *s.* (Ll. *allegatio*) honiad, haeriad, honawd, gwiriad; tystiolaeth, dilysdod; dadl, dadliad; esgussawd.
False allegation—camgyhuddiad.
Allege, *v. a.* (Ll. *allego*) honi, haeru, taeru, gwirio; dadgan, sicrhau; dadlu; dyfynu.
Allegement,† *s.* (o *allege*)=*Allegation.*
Allegiance, *s.* (Ff. *allégeance*) gwarogaeth,

teyrngarwch, llywodeddyl; ffyddlondeb i'r llywodraeth.
Oath of allegiance—llywodlw.

Allegiant,† *a.* (o *allege*) teyrngarol, llywodusfydd, gwarogol.

Allegoric, Allegorical, *a.* (Gr. *allēgoricos;* Ll. *allegoricus*) allegol, arallegol, damegol, cyffelybol, arallegus; ffugrol.

Allegoricalness, *s.* (o *allegorical*) allegolrwydd, damegoldeb.

Allegorist, Allegorizer, *s.* (o *allegory*) allegwr, allegwr; (o *allegorize*) egydd, arallegwr; damegwr, cyffelybwr.

Allegorize, *v.* (o *allegory*) allegu, arallegu, damegu, allegori.

Allegory, *s.* (Gr. *allēgoria*) alleg, aralleg; dameg, cyffelybiaeth.

Allegretto, *a.* (It. o *allegro*) gofywiog, bywiogaidd.

Allegro, *a.* (It.) bywiog.

Alleluiah, Allelujah, *s.* (H.) alelŵia, halelŵia; molwch yr Arglwydd, mawl i Iehofah.

Allemand, *s.* (Ff. *allemande*) sadalaw; chweiddawns.

Alleviate, *v. a.* (Ll. *allevo*) ysgafnhau, ysgafnu, ysgawnhau; esmwytho, esmwythäu, llinaru, llonyddu; lleihau, llaesu, toli.

Alleviation, *s.* (o *alleviate*) ysgafnhad, ysgafniad; esmwythâd, llinariad; lleihad, toliad.

Alleviative,† *s.* (o *alleviate*) esmwythai.

Alley, *s.* (Ff. *allée*) heolan; rhodle, rhodfa.

All-fours, *s.* pedroll; y pedair bagl.
He goes on all-fours—mae yn myned ar ei be ir bagl; ä ar ei bedwar ngor; eiff ar ei bedwar pyw; mae yn myned ar ei draed a'i ddwylaw.

All-gracious, *a.* ollradog, ollradlawn.

All-hail, *ia.* hanfych well, henffych well, hanbych well; hawddammor.

All-hallow, All-hallows, All-hallowmas, All-hallowtide, *s.* calan gauaf; y dydd cyntaf o Dachwedd; dygwyl yr Hollsaint.

All-heal, *s.* olliach, holliach, yr olliach.

Alliaceous, *a.* (Ll. *allium*) garllegol, garllegaidd.
Alliaceous plants — craflysiau; llysiau garllegaidd.

Alliance, *s.* (Ff. *alliance*) cyfathrach, cystlynedd, cystlyned, cystlynaeth, cystlwn; carennydd, tras, perthynas; cynghrair, cyfammod, ammod; cydbleidiaeth; cyssylltiad; cyweithas, undeb.
Mutual alliance—cydgystlwn, cydystlynedd.

Alliant, *s.* (o *ally*)=*Ally.*

Alliciency, *s.* (Ll. *allicio*) tynedigaeth, attyniad, tyniad.

Allied, *p. a.* (o *ally*) cyfathrachol, cystlynol, perthynasol; cynghreiriol.
I am allied to him—wyf gyfathrachwr iddo.

Allies, *s. pl.* (o *ally*) cynghreiriaid; pleidwyr, pleidogion, cyswyniaid.

Alligate, *v. a.* (Ll. *alligo*) cydglymu, cynghlymu; cydrwymo.

Alligation, *s.* (Ll. *alligatio*) cydglymiad, cynghlymiad; cynghlymineth.

Alligator, *s.* (Ysp. a Port. *lagarto*) addanc=afanc America.

Ligature, *s.* (Ll. *alligatura*)=*Ligature.*

Alinement, *s.* (Ff. *alignement*) llinelliad, ysgwariad; llinell, rhes.

Allision, *s.* (Ll. *allisio*) cyttarawiad; gwrthdarawiad.

Alliteration, *s.* (Ll. *ad* a *litera*) unllythyriad, cyflythyriad, unllythyreniad; megys,
'Bibl i bawb o bobl y byd.'
'Behemoth biggest born.'

Alliterative, *a.* (Ll. *ad* a *litera*) unllythyrol, cyflythyrenol, cyflythyrol.
Alliterative consonancy—croesgynghanedd.

Allocate, *v. a.* (Ll. *ad* a *loco*) gosod, cyflëu; penodi, dogni, rhanu.

Allocation, *s.* (Ll. *ad* a *locatio*) atroddiad, dogniad, dograniad.

Allocution, *s.* (Ll. *allocutio*) anerchiad, cyfarchiad; anerch, llafarawd.

Allodial, *a.* (Ll. *allodialis*) breiniol, breinrydd, rhydd; annibynol.
Allodial land—breinttir, tir breiniol, tir rhydd.

Allodium, *s.* (Ll.) rhyddfeddiant, breinfeddiant, breinttir.

Allonge, *s.* (Ff. *allonger*, estyn) engwth, burth, arfwth, gwth; hirawyn.

Allopathetic, Allopathic, *a.* (o *allopathy*) allnawsol, allnawsol, nawsig, gwrthnawsol.

Allopathy, *s.* (Gr. *allos* a *pathos*) allnawsedd, allnawsaeth.

Alloquy, *s.* (Ll. *alloquium*) anerch; ymddyddan, ymadroddiaeth.

Allot, *v. a.* (o *lot*) dosbarthu, rhanu, esranu, cyfranu, dyranu; dogni; penodi, gosod, rhoddi, caniatäu.
I allotted to each of them his work—gosodais i bob un ei waith.
What providence allots to all—à rydd rhagluniaeth i bawb.
We allotted them five days—caniatasom iddynt bum diwrnod.
He allotted me this business—rhoddes fi ar y gorchwyl hwn; efe a'm rhoddodd ar y gorchwyl hwn; rhoes y gorchwyl hwn arnaf.
I am allotted to an office—cefais swydd; dewisir fi i swydd.

Allotment, *s.* (o *allot*) cyfran, argyfran, darn, dogn, dawg; rhaniad, dyraniad.

Allow, *v. a.* (Ff. *allouer*) caniatäu, rhoi cenad, ceniadu; goddef, gadael, gadu; dogni, penodi; addef, cyfaddef; colli, gostwng; talu.
To allow one's expenses—dwyn traul un; talu cost un.
Allow me something—collwch imi rywbeth.
You allow the deeds of your fathers—yr ydych yn gydfoddlawn i weithredoedd eich tadau; yr ydych yn cymmeradwyo gweithredoedd eich tadau.
He is an allowed fool—gŵyr pawb mai ffol ydyw; ffwl y cyfrifir ef gan bawb.

Allowable, *a.* (o *allow*) caniataol, goddefol, goddefadwy; cyfreithlawn, diwahardd.
It is allowable—caniatëir, goddefir; mae yn oddefol.

Allowableness, *s.* (o *allowable*) goddefolrwydd, cyfreithlondeb.

Allowance, *s.* (o *allow*) caniatâd, cenad, goddefiad; rhyddid; dogn, rhan, cyfran; ancwyn; addefiad; tâl, anrheg, rhoddiad; coll, gostyngiad, lleihad.
Be content with your allowance—ymfoddlonwch i'ch cyflogau; byddwch foddlawn i'ch cyflogau.

To give one his allowance—dogni; rhanu ar un.
To keep at short allowance—cadw wrth fin y gyllell.
To make allowance—caniatäu; colli, gostwng.

Allowance, *v. a.* dogni, rhanu, rhanu ar.
He ought to be allowanced—dylid rhanu arno; dylid ei gadw dân ran.

Alloy, *s.* (Ff. *aloi*) erblith=adwyn gwaelach à gymmysgir âg un purach; adwynau cymmysgedig: cymmysgedd; lleihad.
No happiness is without alloy—nid oes dedwyddwch digymmysg.

Alloy, *v. a.* (Ff. *aloyer, allier*) erblithio; cymmysgu.

Alloyage, *s.* (Ff. *aloyage*) erblithiad; cymmysgedd.

All-Saints-day, *s.* cofwyl yr Holl Saint, cofwyl yr Hollsaint, dygwyl yr Holl Saint, dydd yr Holl Saint, gwyl yr Holl Saint=y dydd cyntaf o Dachwedd.

All-seed, *s.* gorhadog.
Four-leaved all-seed—gorhilig.

All-Souls-day, *s.* dygwyl yr Eneidiau, gwyl yr Eneidiau, dygwyl y Meirw=yr ail o Dachwedd.

All-spice, *s.* chwegronos=math o bupyr.

All-sufficient, *a.* hollddigonol, ollddigonol.

Allubescency,† *s.* (Ll. *allubescentia*) gwyllysgarwch, parodrwydd; boddlonrwydd.

Allude, *v. n.* (Ll. *alludo*) cyfeirio, crybwyll, crybwyllo, awgrymu.
Alluded to—crybwylledig, cyfeiriedig, à gyfeiriwyd ato.

Alluminer, *s.* (Ff. *allumer*)=*Limner.*

Allure, *v. a.* (Ff *leurrer;* Is. *looren*) denu, llithio, hudo, arlithio.

Allurement, *s.* (o *allure*) hudoliaeth, deniad, llithiad, hudiad, hudiant, llithiant, arlith.

Allurer, *s.* (o *allure*) denwr, hudwr, hudolwr, llithiwr, arlithiwr, twyllwr.

Allusion, *s.* (Ll. *allusio*) cyfeiriad, crybwylliad, crybwyllawd, crybwyll, awgrym.

Allusive, } *a.* (Ll. *alludo*) cyfeiriol, crybwyll-
Allusory, } ol; awgrymol.

Alluvial, } *a.* (o *alluvion*) maranol, marianol,
Alluvious, } maranog, marianog.
Alluvial soil—mariandir, marandir.

Alluvion, } *s.* (Ll. *alluvio*) maran, marian;
Alluvium, } maranedd.

Ally, *v. a.* (Ff. *allier*) cyfathrachu, cystlynu; cynghreirio; tebygu.

Ally, *s.* cydblaid, plaid; cyfathrach, perthynas: *pl.* cynghreiriaid.

Almanac, *s.* (Ar. *al* a *manach*) almynag, amseroni: *pl.* almynagiau, almynegion, amseroniau.

Almightiness, *s.* (o *almighty*) hollalluogrwydd, hollalluedd, ollalluedd, ollalluogaeth, ollallu.

Almighty, *a.* (*all* a *mighty*) hollalluog, ollalluog, hollgyfoethog.

Almighty, *s.* Hollalluog, Ollalluog.

Almond, *s.* (Ff. *amande;* Ysp. *almendra*) almon, cneuen Groeg; almonwydd; cilchwyrnen, chwaren.
Almond-tree—pren almon, almonwydden: *pl.* almonwydd, coed almon.
Almonds of the throat—cilchwyrnau y gwddf, chwarenau y gwddwg.
Almonds of the ears—chwarenau y clustiau, cilchwyrnau y clustiau.
Almond cake—teisen almon.

Almoner, *s.* (Ll. *eleemosynarius*) elusenwr, alwerydd.
Lord almoner—elusenior.

Almonry, *s.* (o *almoner*) elusenfa, cardotty, cardodfa.

Almost, *ad.* (o *all* a *most*) braidd, agos, bron, o fewn ychydig, yn mron, ger llaw, yn agos; prin, haiach, haiachen; gân mwyaf; ar; prin na; braidd na.
My feet were almost gone—braidd na lithrodd fy nhraed; prin na thripiodd fy nhraed.
Almost thou persuadest me to be a christian—yr wyt o fewn ychydig i'm hennill i fod yn gristion.
It is almost night—mae bron nos; mae yn mron nos; mae y nos ger llaw.
It is almost time—mae yn bryd haiach; mae yn bryd agos; mae yr amser ger llaw; y mae bron bod yn bryd.

Alms, *s.* (S. *almes, almesse;* Gr. *eleêmosunê*) elusen, elwysen, alwysen, cardod.
Land given for perpetual alms—cardottir.
Alms-box—cyff elusen.

Alms-deeds, *s. pl.* elusenau, cardodau.

Alms-giver, *s.* elusenwr, alwysenwr, rhoddwr elusen.

Alms-giving, *s.* elusendod, elusengarwch.

Alms-house, *s.* elusendy.

Alms-man, *s.* elusenog, rheidusyn: *pl.* elusenogion, rheidusion, angenogion.

Almug, } *s.* (H.) almugwydd, algumwydd.
Algum, }

Alnage, *s.* (Ff. *aulnage, aunage*) llathelliad; mesuriad wrth y llathell.

Alnager, } *s.* (o *alnage*) llathellydd, llathellwr.
Alnagar, }

Alnight, *s.* (*all* a *night*) teisen gŵyr.

Aloe, *s.* (Gr. *aloê*) elywydd.
Water aloe—alaw dïosgo.

Aloes, *s.* (Gr. *aloê*) elyw, aloes.
Lign aloe, } coed elyw, pren aloes, alöe-
Aloes-wood, } wydd.

Aloetic, }
Aloetical, } *a.* (o *aloes* neu *aloe*) elywig.
Aloetic acid—sur elywig, sur elyw.

Aloft, *ad.* (D. *loffter;* Al. *luft*, awyr) yn uchel, fry, bry, i fyny, i fynydd; uchod.
To set aloft—codi, dyrchafu, dyrchu, cwnu.

Alogians, *s. pl.* (Gr. *a* a *logos*) Aneiriaid=plaid à wadai mai Iesu Grist oedd y Gair.

Alogotrophy, *s.* (Gr. *alogos* a *trophê*) anghydfaeth; maeth anghysson.

Alomancy, *s.* (Gr. *hals* a *manteia*) halarmes, halddewiniaeth.

Alogy, *s.* (Gr. *a* a *logos*) afreswm, gwrthreswm, gwrthuni, ffolineb, afresymoldeb.

Alone, *a.* (*all* a *one;* Al. *allein*) unig, unigol; ei hun, ei hunan; yn unig, wrth ei hun, o'r neilltu, ar ben ei hun.
It is not good that the man should be alone—nid da bod y dyn ei hunan; nid da bod y dyn yn unig.
Woe to him that is alone—gwae yr unig.
Let him alone—gad iddo, paid âg ef, gad ef yn llonydd, gad ef; gadëwch iddo, peidiwch âg ef.
Let me alone—gad i mi; paid â mi; gad fi yn llonydd; gad i mi lonydd.

Let it alone this year also—gad ef y flwyddyn hon hefyd.
He was left alone—gadäwyd ef ei hunan; gadwyd ef yn unig, gadäwyd ef yn amddifad; gadwyd ef.
Let that alone—gad hwna heibio; gad hwna; paid â hwna; gad lonydd i hwna; gad hwna yn llonydd.

Along, *ad.* (S. *and-lang, ond-lang;* Ff. *au long*) gyda, gydag; cyda; ar hyd, hyd; yn y blaen, rhag.
Along the river's side—gyda glàn yr afon; ar hyd glàn yr afon; hyd glàn yr afon.
Along side—ochr yn ochr, yn gyfystlys, wrth ochr, gydag ochr.
Along the shore—gyda'r làn, ar hyd y làn; gyda min y dòn; gyda glàn y môr; ar hyd y traeth.
All along—o ben bwygilydd.
Come along with us—tyred gyda ni; dere gyda ni.
Go along—dos rhagot.

Aloof, *ad.* (o *all* ac *off*) draw, o bell, o hirbell; adlaw.
To stand aloof—sefyll draw, cadw draw, cadw yn mhell, sefyll yn mhell.
Aloof from—draw oddi wrth; yn mhell oddi wrth.

Alopecia, } (Gr. *alôpêx*, llwynog) tanllwynog;
Alopecy, } moelni.

Aloud, *ad.* (*a* a *loud*) yn uchel, yn groch, â llef uchel.
To call aloud—galw yn groch, goralw.
To cry aloud—gwaeddi yn groch, llefain yn groch, crochlefain; llefain â llef uchel; crochwaeddi, gwaeddi.
Cry aloud, spare not—llef â'th geg, nac arbed.

Alow, *ad.* (*a* a *low*) yn isel, obry, i lawr.

Alp, *s.* (C. *alp;* Gael. a Gw. *alp, ailp*) alp, aran; mynydd uchel: *pl.* alpau, aranau, mynnau, mynyddau, mynyddoedd.
The Alps—yr Alpau, y Mynnau.

Alpha, *s.* (Gr.; H. *aleph*) *A* Groeg; y cyntaf.

Alphabet, *s.* (o *alpha* a *beta*, llythyrenau cyntaf yr egwyddor Roeg) egwyddor, agwyddor; y llythyrenau, eglythyrenau.

Alphabet, *v. a.* egwyddoroli, agwyddori; trefnu yn ol yr egwyddor.

Alphabetarian, *s.* (o *alphabet*) egwyddorig, dysgwr y llythyrenau.

Alphabetic, } *a.* (o *alphabet*) egwyddorol, ag-
Alphabetical, } wyddorol, eglythyrol.

Alphenix, } *s.* (Gr. *alphos*) breusugr gwyn, breu-
Alphenis, } sugar gwyn.

Alphos, *s.* (Gr.) y clefri gwyn.

Alpine, *a.* (Ll. *alpinus*) alpin, alpaidd, aranol, mynyddol, mynyddig; aruchel, uchel, ban.
Alpine flowers—blodau mynyddig.
Alpine plants—alplysiau; llysiau mynyddig.

Already, *ad.* (*all* a *ready*) eisoes, eisys, eiswys; yn barod, cyn hyn, hyd yn hyn.

Alsine, *s.* (Gr. *alsinê*) clust y llygoden.

Also, *ad.* (*all* a *so;* S. *eal* a *swa*) hefyd; yr un modd, gyda hyny.
I also—minnau; minnau hefyd.
Thou also—tithau; tithau hefyd.
He also, } yntau; yntau hefyd.
It also, }
She also—hithau; hithau hefyd.
We also—ninnau; ninnau hefyd.
You also—chwithau; chwithau hefyd.
They also—hwythau, hwyntau; hwythau hefyd.
I will go also—minnau a af hefyd.
Be you also ready—byddwch chwithau barod.

Alt, } *a.* (It. o'r Ll. *altus*) ban; banllais, gor-
Alto, } lais.
Alto relievo, } bansaf, uchelsaf, banddelw-
High relief, } ad.

Altar, *s.* (Ll. *altare*) allor.

Altarwise, *ad.* ar wedd allor.

Altarage, *s.* (Ll. *altaragium*) offrwm, allordal.

Alter, *v.* (Ll. *altero;* Ff. *alterer*) arallu, newid, cyfnewid, newidio; amrywio, amgenu.

Alterability, *s.* (o *alterable*) newidioldeb, newidiolrwydd, aralloldeb.

Alterable, *a.* (o *alter*) newidadwy, aralladwy; newidiol, cyfnewidiol.

Alterableness, *s.* (o *alterable*)=*Alterability.*

Alterant, *a.* (o *alter*) newidiol, cyfnewidiol, arallus, arallol.

Alterant, } *s.* arallai, arallog: *pl.* arallogion,
Alterative, } arallolion, alliadolion.

Alteration, *s.* (Ll. *alteratio*) newidiad, cyfnewidiad, aralliad, arallrwydd, newid.

Alterative, *a.* (Ll. *alteratus*) aralliadol, alliadol, newidiadol.

Altercate, *v. n.* (Ll. *alterco, altercor*) ymgecru, ymdaeru, ymeirio, amrafaelio, ymddanneddu, ymgynhenu; dadlu, ymddadlu.

Altercation, *s.* (Ll. *altercatio*) amrafael, ymrafael, ymeiriad, ymryson, ymgecriad, ymdaeriad, ymgeintach; dadl, ymddadleu; ymgiprys.

Altern, *a.* (Ll. *alternus*)=*Alternate.*

Alternacy, *s.* (o *altern*) cylchyndod, cylcholdeb, cylchynoldeb.

Alternal, *a.* (o *altern*)=*Alternative.*

Alternate, *a.* (Ll. *alternatus*) cylchynol, eiliadol; bob yn ail, ar gylch, argylchol; oliannol, adgyrchol, llalliadol, cyfnewidiog.
Alternate angle—llallongl.

Alternate, *s.* cylchnewidiad, cylchyniad, tro.

Alternate, *v.* (Ll. *alterno*) cylchnewid, cylchynu, oliannu, eiliadu, llallu, cyfnewidial.

Alternately, *ad.* (o *alternate*) ar gylch, yn gylchynol, yn ei dro, yn olynol.

Alternation, *s.* (Ll. *alternatio*) cylchyniad, cyfnewidiad, newidiant, cyfnewidiaeth, llalliad.

Alternative, *a.* (Ll. *alternatus*) dewisiadol.

Alternative, *s.* dewis, dewisiad.

Alternity, *s.* (o *altern*) cylchyniad, cyfnewidiaeth, llalliad, cylchynoliad.

Althea, *s.* (Gr. *althaia*) hocys y gors, malw yr hel.

Although, *c.* (*all* a *though*) er, er hyny; pe, ped; eto, er mai, cyd bo, cyd byddo.

Altiloquence, *s.* (Ll. *altus* a *loquor*) rhodresiaith, chwyddiaith.

Altimeter, *s.* (Ll. *altus*, a Gr. *metron*) uchderiadyr=offeryn i fesur uchder.

Altimetry, *s.* (Ll. *altus*, a Gr. *metron*) uchderaeth, uchfesureg, uchfesuriaeth.

Altisonant, } *a.* (Ll. *altisonans, altisonus*) ban-
Altisonous, } seiniol, uchseiniol, uchelseiniol, croch, seinfawr; chwyddieithol.

Altissimo, *a.* (It.) banaf.

Altitude, *s.* (Ll. *altitudo*) uchder, uchelder, ucheledd, uchedd, uchdra; argonedd, tragoriant.

Altivolant, *a.* (Ll. *altivolans*) banhedol, uchedol.

Alto, *a.* (It.)=*Alt.*

Alto-viola, } *s.* (It.) cyfalawell=offeryn cerdd.
Alto-violin, }

Alto-faggotta, *s.* (It.) banwythonell=offeryn cerdd.

Altogether, *ad.* (*all* a *together*) yn hollol, yn llwyr, i gyd, yn gwbl, yn gwbl oll, yn ddieithrad, achlân; yn nghyd.
Almost and altogether—o fewn ychydig ac yn gwbl oll.
Thou knowest it altogether—ti a'i gwyddost oll.
He is altogether lovely—mae efe oll yn hawddgar.

Aludel, *s.* (o'r Ll. *lutum*) afleidel=math o bot heb waelod, arferedig mewn fferylliaeth.

Alum, *s.* (Ll. *alumen*) allog.

Alum, *v. a.* allogi.
Alum-slate—alloglech.
Alum-stone—allogfaen, maen allog.
Alum-water—allogwy, dwfr allog.
Alum-work,—allogwaith.

Aluminous, *a.* (o *alum*) allogol.

Alumish, *a.* (o *alum*) allogaidd.

Alumnus, *s.* (Ll.) ysgolor, ysgolâig, dysgiolydd.

Alutaceous, *a.* (Ll. *aluta*) llwydwelw, pyglwyd.

Alutation, *s.* (Ll. *aluta*) lledriad, cyffeithiad lledr.

Alveary, *s.* (Ll. *alvearium, alveare*) gwenynfa, gwenynog, gwenynlle; cwyrfa.

Alveolar, } *a.* (Ll. *alveolus*) morteisiol;
Alveolary, } cellog, cellawl.

Alveolate, *a.* (Ll. *alveolatus*) crwybrwedd; cellog, tyllog.

Alveole, } *s.* (Ll. *alveolus*) cellan; cell modryd-
Alveolus, } af; grain.

Alvine, *a.* (Ll. *alvus*) ceudodol, coluddol; esgothol.

Always, } *ad.* (*all away*) yn wastadol, yn wastad,
Alway, } bob amser, o hyd, byth.

Am, *v. n.* (S. *eom, eam;* Per. *am;* Gr. *eimi;* Goth. *im*) ydwyf, wyf, yr ydwyf, yr wyf.
I AM THAT I AM — YDWYF YR HWN YDWYF.
As far as I am able—hyd y gallaf.
I am he—mi yw efe, myfi yw efe.
I am told—dywedir imi; hysbysir fi; mynegir i mi; e'm hysbysir.
I am to write a letter—rhaid i mi ysgrifenu llythyr; mae arnaf ysgrifenu llythyr.
I am sorry—mae yn ddrwg genyf; drwg yw genyf.
I am thirsty—mae syched arnaf.
Am I?—a ydwyf? a wyf? a ydwyf fi? a wyf fi?

Amability, *s.* (Ll. *amabilitas*) hygarwch, hawddgarwch, hygaredd, anwyldeb, anwyledd, addfwynder.

Amain, *ad.* (S. *a* a *mœyn;* hen Ff. *maigne* neu *maine*) yn bybyr, yn egnïol, yn lew, yn ddewr; â'r holl nerth, â'r holl egni; yn angerddol, yn ffyrnig; ar unwaith, yn ddisymmwth.
They fled amain—ffoisant am eu heinioes; ffoisant am eu bywyd.
He cried out amain—llefodd yn groch; gwaeddodd nerth ei ben.

Amalgam, *s.* (Gr. *malagma*) delfysg, delfysgedd=cymmysg o arian byw a rhyw adwyn arall: cymmysg, cymmysgedd.

Amalgamate, *v.* (o *amalgam*) delfysgu; cymmysgu, tryfysgu; uno.

Amalgamation, *s.* (o *amalgamate*) delfysgiad, delfysgiaeth; cymmysgiad, tryfysgiad; uniad.

Amanuensis, *s.* (Ll. o *manus*, llaw) ysgrifenydd, ysgrifwas, ysgrifenwas.

Amaranth, *s.* (Gr. *amarantos;* Ll. *amaranthus*) ammor; blodau ammor; anedwaint, anfarwaint.
Globe amaranth—llysiau yr eiddigedd.

Amaranthine, *a.* (Ll. *amaranthinus*) ammoraidd; anedwinol, anedwin, anwyw, anniflanedig, dïedwinol.

Amaritude, *s.* (Ll. *amaritudo*) chwerwedd, bustledd, chwerder.

Amarulence, *s.* (Ll. *amarulentia*)=*Amaritude.*

Amarulent, *a.* (Ll. *amarulentus*) chwerw, bustlaidd.

Amass, *v. a.* (Ff. *amasser*) pentyru, crugio, tyru, athyru, croni, dasylu, twysgo, sypio.
To amass riches—pentyru golud, tyru cyfoeth.
To amass a treasure—casglu trysor, trysori trysor, pentyru trysor.

Amass, *s.* pentwr, crug, casgl, cronfa, mwl.

Amassment, *s.* (o *amass*) pentyriad, crugiad, twysgiad, casgliad, cludeiriad, croniad.

Amate,† *v. a.* (*a* a *mate*) hebrwng, hebryngu; arfolli.

Amate,† *v. a.* (hen Ff. *amatir*) dyrysu, ffeigio, methlu; dychrynu, brawychu.

Amateur, *s.* (Ff. o'r Ll. *amator*) desgarwr, celfofydd.

Amative, *a.* (o'r Ll. *amo*) caradog, cariadaidd.

Amativeness, *s.* (*amative*) cariadoldeb, caradogrwydd, cariadusrwydd.

Amatorial, } *a.* (Ll. *amatorius*) cariadol, car-
Amatorious, } iadog, carog, cariadaidd, carodol,
Amatory, } serchlawn.
Amatory song—carol, cân serch.
Amatory muscle—serchgyhyr.

Amaurosis, *s.* (Gr. *amauros*) pylolwg, pylni, tywyllni.

Amaze, *v. a.* (*a* a *maze?* Ar. *amasa*) synu, rhyfeddu, irdangu, aruthro, sanu, serfanu, peri syndod, synu ar; dyrysu.
To be amazed—uthro, rhyfeddu, synu, engurio, chwitho, bod mewn syndod.
They were amazed—synasant, synodd arnynt, rhyfeddasant; rhyfeddu a wnaethant; bu ryfedd ganddynt; syndod a ddaeth arnynt; syn oedd ganddynt.

Amaze, *s.* syndod, aruthredd, rhyfeddod, uthredd.

Amazed, *a.* (o *amaze*) syn, synedig, sanedig, uthrol, eres, uthredig, engur.

Amazedness, *s.* (o *amazed*) synedigrwydd, synedigaeth, uthroldeb.

Amazement, *s.* (o *amaze*) syndod, rhyfeddod, uthredd, aruthredd, synedigaeth, irdant, irdanc, sanedigaeth, chwithdod; eresi; braw, dychryn.

Amazing, *a.* (o *amaze*) rhyfeddol, syn, uthr, uthrol, aruthrol; dychrynllyd, synfawr.

Amazon, *s.* (Gr. *amazones, pl.*) gwrferch, garwen, gwroles, gwrforwyn; rhyfeles, budduges; Amasones, (*pl.* Amasoniaid).

Amazonian, *a.* (o *amazon*) hyf, gŵrol, gwrywol; rhyfelgar; Amasoniain.

Ambages, *s. pl.* (Ll.) cylchymadrodd, amgylchiaith, ameiriad, cylcheiriad, amair; amddadl, amgiliad, cyfrwysgiliad; troad.

Ambagious, *a.* (o *ambages*) ameiriadol, cylcheiriol,ammroddol,amddadlol; dyrys,methlus.
Ambassador, *s.* (Ff. *ambassadeur*) cenad, cenadwr, cenadog, negeswr, negesiadur: *pl.* cenadau, cenadon, cenadogion, negeswyr.
Ambassadress, *s.* (o *ambassador*) cenades, cenadoges.
Ambassade, **Ambassage**, †*s.* (Ff. *ambassade*)=*Embassy*.
Amber, *s.* (Ff. *ambre*; Ysp. *ambar*; o'r Ar. *anbarun*) gwefr.
Amber, *a.* gwefrain, gwefrol, gwefraidd.
Amber beads—glain gwefr.
Amber drink—gwefrwy, diod wefr.
Amber, *v. a.* gwefru.
Ambergris, *s.* (*amber*, a Ff. *gris*) gwefris.
Ambidexter, *s.* (Ll.) cyflawiog, cyfwynebog, deuwynebog, deuochrog; Siôn bob ochr.
Ambidexterity, **Ambidexterousness**, *s.* (o *ambidexter*) cyflawiogrwydd,deuwynebedd.
Ambidextrous, *a.* (o *ambidexter*) cyflawiog, deuwynebog, cyfwynebog.
Ambient, *a.* (Ll. *ambiens*) amgylchol, amredol, cwmpasol, amgylchynol.
The ambient air—yr awyr o'n hamgylch; yr awyr amredol, yr awyr amgylchol.
Ambigenal, *a.* (Ll. *ambo* a *genu*) deuliniol.
Ambigu, *s.* (Ff.) mysgwest.
Ambiguity, *s.* (Ll. *ambiguitas*) amwysedd, amwysder, mwysder, petrusedd, petrusder, ammheusedd, ammheuaeth, ammheurwydd; aneglurdeb, tywyllni.
Words should be used which admit of no ambiguity—dylid arfer geiriau nas gellir eu camddeall.
Ambiguous, *a.* (Ll. *ambiguus*) amwysol, amwys, mwys, mwysol, petrusol, arbetrusol, ammhêus, ammheüus, ammheuol; aneglur, tywyll.
An ambiguous word—gair mwys, gair amwys, mwysair.
An ambiguous expression—mwyseb, ymadrodd mwys.
Ambiguousness, *s.* (o *ambiguous*)=*Ambiguity*.
Ambilevous, † *a.* (Ll. *ambo* a *lævus*) cyfaswy, llawchwith o bobtu.
Ambilogy, *s.* (Ll. *ambo*, a Gr. *logos*) mwyseg, mwysiaith; cuddsiarad, mwysymddyddan, ammheuson.
Ambilequous, *a.* (Ll. *ambo* a *loquor*) mwyseiriol, mwyslafarol, cuddebus.
Ambiloquy, *s.* (Ll. *ambo* a *loquor*) mwyseiriad, mwyslafariad; cuddebiaeth.
Ambit, *s.* (Ll. *ambitus*) amgylchedd,amgylched, cylchedd, cylchyd, amgant.
Ambition, *s.* (Ll. *ambitio*) uchelgais, uchelfryd, gorymgais, gorfyndod, gorfyn, gorfynt; chwannogaeth; trachwant, chwant, awydd.
Ambitionless, *a.* (*ambition* a *less*) diawydd, diorymgais, anawyddus, anorfynig.
Ambitious, *a.* (Ll. *ambitiosus*) uchelfrydig, uchelgeisiol, gorfynol, awyddus, chwannog, trachwannog, trachwantus, gorfynig, gorfynus, rhwyfus, clodgeisiol.
To be ambitious—awyddu, ymawyddu, uchelgeisio, gorfynu; clodgeisio, clodymgeisio.
Ambitiousness, *s.* (o *ambitious*) uchelfrydedd, gorfynedd, chwannogrwydd, awyddusdeb, trachwannogrwydd.
Ambitude, *s.* (Ll. *ambitudo*) cylchedd, cwmpas, amgylchedd.

D

Ambitus, *s.* (Ll.) amgaead, amgloryn.
Amble, *v. n.* (Ff. *ambler*; Ll. *ambulo*) rhygyngu.
Ambling pace—rhygyng, rhygyngedd, rhygyngawd.
Ambling horse, Ambler, } march rhygyngog, rhygyngfarch.
Amble, *s.* rhygyng, rhygyngedd.
Amblosis, *s.* (Gr.) erthyliad.
Amblygon, *s.* (Gr. *amblugônios*) tryfal pylongl.
Amblygonal, *a.* (o *amblygon*) pylonglog.
Amblyopy, **Amblyopia**, *s.* (Gr. *amblus* ac *ôps*) ambyledd, gobyledd, rhagddellni.
Ambo, **Ambon**, *s.* (Gr. *ambôn*; Ll. *ambo*) darllenfa, pregethfa.
Ambon, *s.* (Gr.) rhagrain.
Ambreic, *a.* (o *amber*) gwefrig, gwefrin.
Ambreic acid—sur gwefrig, sur gwefrin.
Ambrosia, *s.* (Gr.) ammrwysai, ammrwys=bwyd y duwiau yn ol chwedloniaeth y Groegiaid gynt.
Ambrosiac, **Ambrosian**, *a.* (o *ambrosia*)=*Ambrosial*.
Ambrosial, *a.* (o *ambrosia*) ammrwysol, amfrwysol, anfarwol; bywiol, per, hyfryd, eidiog.
Ambry, *s.* (llygriad o *almonry*) elusenfa, cardodfa; bwytty, bwydgell, nester.
Ambs-ace, *s.* (Ll. *ambo*,ac *ace*) dwyas,y ddwyas.
Ambulant, *a.* (Ll. *ambulans*) rhodianol, rhodiol, treiniol, amrodiol.
Ambulate, *v. n.* (Ll. *ambulo*) rhodiana, rhodiena, amwibio, rhodio, amrodio, amdramwy, gworymda, cerddeta, cerdded; rhodio yn ol ac yn mlaen.
Ambulation, *s.* (Ll. *ambulatio*) amdramwyad, rhodianad, amwibiad, amdreiniad, rhodiad, amrodiad, cerddediad.
Ambulative, *a.* (o'r Ll. *ambulo*) rhodiol, amdramwyol, rhodianol.
Ambulatory,*a.*(Ll. *ambulatorius*) amdramwyol, rhodianol, rhodiol, amredol, amrodiol, symmudol, cerddedol, gworymdaol.
Ambulatory, *s.* amrodfa, rhodfa.
Ambury, **Anbury**, *s.* (S. *ampre*; Ll. *ambo*?) ysgwl: *pl.* ysgylion=dafaden waedlyd ar gorff ceffyl; twddf ar lysiau.
Ambuscade, *s.* (Ff. *embuscade*)=*Ambush*.
Ambuscade, *v. a.*=*Ambush*.
Ambuscado, *s.* (Ysp. *emboscado*)=*Ambush*.
Ambush, *s.* (Ff. *embûche*) cynllwyn, rhagod, cyfragod; cynllwyniaeth, cynllwyniad; cynllwynfa, rhagodfa, llechfa; cadbwll, cynllwynwyr.
To be in ambush, To lie in ambush, } cynllwyn, cynllwyno, cyfragod, rhagod.
Lay thee an ambush for the city—gosod gynllwyn erbyn y ddinas.
A lier in ambush—cynllwynwr, llechwr.
They went to lie in ambush—aethant i gynllwyn.
By ambush—trwy ddichell, trwy gynllwyn.
Ambush, *v.* cynllwyn, cynllwyno, rhagod, cyfragod, llechu.
Ambushment, *s.* (o *ambush*)=*Ambush*.
Ambust, *a.* (Ll. *ambustum*) llosgedig; gwylosgedig.
Ambustion, *s.* (Ll. *ambustio*) llosg, llosgiad; gwylosg, lleithlosg.
Amel, *s.* (Ff. *émail*)=*Enamel*.
Amelcorn, *s.* (Ll. *amylum*) gwenith ffreinig.

Ameliorate, *v. a.* (Ff. *ameliorer*, o'r Ll. *melior*) gwellhau, gwella; ffaethu, diwyllio.
To ameliorate land—ffaethu tir, diwyllio tir.
Amelioration, *s.* (o *ameliorate*) gwelliant, gwellineb, gwelliad, gwellhad.
Amen, *ad.* (H.) amen; boed felly, felly boed; felly y byddo, felly y bo; yn wir.
Amenable, *a.* (Ff. *amener*) atebol, cyfrifol.
Amenability, } *s.* (o *amenable*) atebolrwydd,
Amenableness, } atebolded.
Amenage, † *v. a.* (Ll. *manus*) trefnu, rheoli, twyo, trin.
Amenance, † *s.* (Ff. *amener!*) arweddiad, ymddygiad, moes, agwedd.
Amend, *v. a.* (Ff. *amender;* Ll. *emendo*) cyweirio, adgyweirio; adnewyddu; diwygio, gwellhau, gwella.
Amendatory, *a.* (Ll. *emendo*) cyweiriadol, cyweiriol; adgyweiriol, gwellhaol, diwygiol.
Amender, *s.* (o *amend*) cyweiriwr, adnewyddwr, diwygiwr, gwellhäwr.
Amendment, *s.* (o *amend*) cyweiriad, adgyweiriad; gwelliant, gwellhad, diwygiad, arwelliant.
Amends, *s. pl.* (Ff. *amende*) iawn, daffar, dadolwch; tâl, pwyth.
To make amends—dadolychu; gwneuthur iawn, talu iawn, rhoddi iawn; talu y pwyth.
Let him make amends for the harm that he has done—taled am y niwed à wnaeth.
He has the amends in his own hands—dichon dalu y pwyth pan y myno; mae y tâl yn ei law.
Amenity, *s.* (Ll. *amœnitas;* Ff. *aménité*) hyfrydwch, tirionwch, sirioldeb, areuledd.
Amenorrhœa, *s.* (Gr. *a, mên,* a *rheô*) anfislifiant.
Amentaceous, *a.* (Ll. *amentum*) careiol.
Amerce, *v. a.* (*a* neu *at*, a Ff. *merci*) dirwyo, camlyrio, camgylu.
Amercement, *s.* (o *amerce*) dirwy, camlwrw, camgwl.
Amercer, *s.* (o *amerce*) dirwywr, camgylwr.
Amethyst, *s.* (Gr. *amethustos*) amethyst, glasgochem=maen gwerthfawr o liw glasgoch.
Amethystine, *a.* (o *amethyst*) glasgoch.
Amiability, *s.* (Ll. *amabilitas*)=*Amiableness.*
Amiable, *a.* (Ll. *amabilis;* Ff. *amiable*) hygar, hawddgar, caruaidd, achar, serchus, cariadlon, hyserch, hoffain, cuain, maws, cymmaws; prydweddol, prydferth; addfwyn.
Amiableness, *s.* (o *amiable*) hawddgarwch, hygarwch, hygaredd, hyserchedd, cariadlondeb; prydferthwch; addfwynder.
Amianth, } *s.* (Gr. *amiantos*) urael, ystinos.
Amiantus, }
Amianthoid, (*amianth*, a Gr. *eidos*) ystinosaidd, o ystinos.
Amicable, *a.* (Ll. *amicabilis*) cyfeillgar, cariadus, caredigol, caruaidd, cariadlawn; heddychol, tawel, cymmodol; addfwyn.
Amicableness, *s.* (o *amicable*) cariadusrwydd, hyserchedd, caredigrwydd, heddycholdeb, cymmodoldeb; addfwynder, hyfwynder.
Amice, *s.* (Ll. *amictus*) casul, iswenwisg; gwenwisg.
Amid, } *prep.* (*a*, a S. *midd*, canol) yn mysg,
Amidst, } yn mhlith, yn nghanol; plith, mysg, rhwng.
Amiss, *a.* (*a* a *miss*) beius, beiol, gwallus; anhwylus.
Amiss, *ad.* ar fai, ar gam, yn feius, allan o le, maes o le, o le; yn anghymhwys, yn anaddas, yn wallus, yn ddrwg.
It will not be amiss—ni fydd yn feius; ni fydd allan o le; ni fydd yn anmhriodol; nid anghymhwys fydd.
You think amiss—yr ydych yn camsynied.
To do amiss—troseddu, pechu; gwneyd ar fai, gwneuthur ar gam, gwneuthur allan o le.
We have done amiss—troseddasom, pechasom; gwnaethom ar gam.
To ask amiss—gofyn ar gam, gofyn peth o'i le.
This man did nothing amiss—ni wnaeth hwn ddim allan o'i le.
Nothing comes amiss to him—efe a ymgymhwysa at ba beth bynag a ddygwyddo.
I am somewhat amiss to-day—yr wyf i raddau yn anhwylus heddyw; wyf hytrach yn anhwylus heddyw.
To take amiss—cymmeryd yn chwith; gweled yn chwith; bod yn chwith gàn; bod yn anfoddlawn.
Take it not amiss—na chymmerwch yn chwith; na fydded chwith genych; na fyddwch anfoddlawn; na fid anfoddlawn genych; na fid chwith genych.
Amission, *s.* (Ll. *amissio*) colled, coll, colliad.
Amit, *v. a.* (Ll. *amitto*) gollwng, rhyddhau.
Amity, *s.* (Ff. *amitié*) cyfeillach, cyfeillgarwch; cymdeithas, cyfundeb, cyweithas; telerau cyfeillgar, cydgordiad; cariad, caredigrwydd.
Let us make a league of amity together—gwnawn gyfeillach rhyngom.
Amma, *s.* (H. *am*, mam) abades; penlleian.
Amma, *s.* (Gr.) amrwym, gwregys.
Ammodyte, *s.* (Gr. *ammos*, tywod, a *duô*, myned i fewn) tywodlyswen.
Ammonia, } *s.* (anhysbys) ammonia, hedalcali
Ammony, } =math o alcali neu wrthsur.
Ammoniac, } *a.* (o *ammonia*) ammoniol, hed-
Ammoniacal, } alcalig.
Ammoniacal salt, } hâl ammonia.
Sal ammoniac, }
Ammoniac, }
Ammoniacum, } môl ammonia.
Ammoniac gum, }
Ammoniacal gas—nwy ammoniol, nwy ammonia.
Ammunition, *s.* (Ll. *ad* a *munitio*) cadarmerth, cadarpariaeth, defnyddiau rhyfel, cadarlwy, cad-ddarpariaeth.
Ammunition bread—bara gwersyll.
Amnesty, *s.* (Gr. *amnêstia*) tellwedd, ebargofraith, anghofraith.
Amnios, } *s.* (Gr.) ambilen, colbilen=y bilen
Amnion, } nesaf at y milrith.
Amniotic, *a.* (o *amnios* neu *amnion*) prilifig.
Amniotic acid—sur prilifig.
Amobean, *a.* (Gr. *amobaios*) llallatebol, bob yn ail.
Amobean verse—atebgan.
Amolition, *s.* (Ll. *amolitio*) symmudiad, mudiad.
Among, } *prep.* (S. *onmang*, *ongemang*) yn
Amongst, } mhlith, yn mysg, rhwng; plith, mysg, gyda, gydag, yn nghanol.
Among us—yn ein plith, yn ein mysg; i'n plith, i'n mysg.
Among you—yn eich plith, yn eich mysg; i'ch plith, i'ch mysg.

Among them—yn eu plith, yn eu mysg; i'w plith, i'w mysg.
Among many nations—yn mysg cenedloedd lawer; yn mhlith llawer cenedl; yn mhlith llawer o genedloedd.
Among so many—rhwng cynnifer.
From among—o fysg, o blith; oddi rhwng, o rhwng.

Amoret, *s.* (It. *amoretta*, o'r Ll. *amor*) cariad; nwyfusen.

Amorette, } *s.* (Ff. *amourette*) nwyfusen, nwyf-
Amourette, } oges; nwyfusedd, nwyfuswaith.

Amorist, *s.* (Ll. *amor*) cariad, cariadwr, cariadfab, carwr; anlladwr, merchetwr, nwyfwr, gordderchwr.

Amoroso, *s.* (It.) cariades, cariadferch; nwyfes, nwyfoges, hynwyfes, anllades, anlladferch.

Amoroso, *s.* (It.)=*Amorist.*

Amorous, *a.* (Ff. *amoreux*, o'r Ll. *amor*) nwyfus, nwyfusol, nwyfusog, nwyfog, nwyfol, hynwyf, careugar; mewn cariad, serchlawn; anllad; hoff.
To become amorous—nwyfo, hynwyfo, nwyfuso.
Amorous potion—swyn serch.

Amorousness, *s.* (o *amorous*) nwyfusedd, nwyfusrwydd, serchlonedd; hoffder; anlladedd, anlladrwydd.

Amorphous, *a.* (Gr. *aïmorphos*) dilun, diddull.

Amorphy, *s.* (Gr. *amorphia*) annull, anffurf, afluniant.

Amort, *ad.* (Ll. *mors*) ar farw; yn ddigalon, yn llwfr, yn bendrist.

Amortization, } *s.* (o *amortize*; Ff. *amortisse-*
Amortizement, } *ment*) tiralliad, iortholiant, iortholiad=trosiad tir dros byth i gymdeithas neu frawdoliaeth.

Amortize, *v. a.* (Norm. *amortizer*; Ysp. *amortizar*) alliorthi, iortholi.

Amotion, *s.* (Ll. *amotio*) symmudiad, mudiad.

Amount, *v. a.* (Ff. *monter*) cyrhaedd, dyfod; tyfu; cyssumio, cyfansumio.
It amounts to this much—daeth i gymmaint a hyn; y mae yn gymmaint a hyn.
The interest amounts to twenty pounds—mae y llog yn dyfod i ugain punt.
Their testimony amounts to very little—ychydig o bwys sy'n eu tystiolaeth; nid yw eu tystiolaeth o nemawr bwys.

Amount, *s.* cyfansum, cyfanswm, cyssum, swm; y cyfan; maint.

Amour, *s.* (Ff.; Ll. *amor*) nwyfwaith, nwyfedd, nwyfusedd, nwyf; caru; anlladwaith, serchneges: *pl.* nwyfolion, anlladion, serchnegesau, nwyfusion.

Amoval,† *s.* (Ll. *amoveo*) llwyr symmudiad; symmudiad.

Amove,† *v. a.* (Ll. *amoveo*) symmud, symmudo, syflyd; diswyddo.

Amphiarthrosis, *s.* (Gr.) amgymmaliad.

Amphibia, } *s. pl.* (Gr. *amphi* a *bios*) dwyel-
Amphibials, } feniaid, amelfogion, amelfen-
Amphibians, } iaid=milod yn gallu byw ar dir a thân ddwr: *sing.* amelfog, dwyelfenog, amelfeniad, cyntefyn.

Amphibiological, *a.* (o *amphibiology*) amelfenigol, dwyelfenig, mwys.

Amphibiology, *s.* (Gr. *amphi*, *bios*, a *logos*) amelfeneg=treithawd ar neu ddarluniad o amelfogion.

Amphibious, *a.* (Gr. *amphibios*) dwyelfenol, amelfenol; cymmysg; cyntefin.

Amphibious animal—amelfog, dwyelfeniad, cyntefyn, pryf cyntefin.
Amphibious breed—cymmysgryw.

Amphibiousness, *s.* (o *amphibious*) amelfenaeth, dwyelfendod.

Amphibole, *s.* (Gr. *amphibolos*) mwysddelid.

Amphibolic, *a.* (o *amphibole*) mwysddelidol.

Amphibolite, *s.* (o *amphibole*) mwysgraig.

Amphibological, *a.* (o *amphibology*) amwysol, mwys, ammheuol.

Amphibology, *s.* (Gr. *amphibologia*) amwyseg, mwysebiaith, mwysdraith; ammheuedd.

Amphibolous, *a.* (Gr. *amphibolos*) ymysgytiol, amysgytiol, ymergydiol.

Amphiboly, *s.* (Gr. *amphibolia*)=*Amphibology.*

Amphibrach, *s.* (Gr. *amphi* a *brachus*) corfan amgrych.

Amphibranchia, *s. pl.* (Gr. *amphi* a *bragchia*) amgegridion=chwarenau y gwddwg a'r rhanau cyfagos iddynt.

Amphihexahedral, *a.* (Gr. *amphi*, a *hexahedral*) amchwechochrol, amchwechochrog.

Amphilogy, *s.* (Gr. *amphilogia*) amwysedd, mwysedd, ammheusaeth.

Amphimacer, *s.* (Gr. *amphimacros*) corfan amgydbwys.

Amphipoda, } *s. pl.* (Gr. *amphi* a *pous*) amped-
Amphipods, } ogion=enw y trydydd dosbarth o Grestogion, yn ol trefn y Baron Cuvier.

Amphipodous, *a.* (Gr. *amphi* a *pous*) ambedogaidd, ambedogol.

Amphiprostyle, *s.* (Gr. *amphi* a *prostulos*) ambendist, pendist dyblyg.

Amphisben, } *s.* (Gr. *amphisbaina*) amwibon:
Amphisbœna, } *pl.* amwiboniaid=enw rhywogaeth o seirff.

Amphiscii, } *s. pl.* (Gr. *amphi* a *scia*) amgys-
Amphiscians, } godiaid, deugysgodiaid=trigion y trofanau.

Amphitheatre, *s.* (Gr. *amphitheatron*) amchwareufa, amddrychfa.

Amphitheatral, *a.* (o *amphitheatre*) ar ddull amchwareufa, fel amddrychfa; hirgrynol, hirgrwn.

Amphitheatrical, *a.* (o *amphitheatre*) amddrychfaol, amchwarwyfaol.

Amphitropal, *a.* (Gr. *amphi* a *trepô*) cyfamdroawl.

Ample, *a.* (Ll. *amplus*; Ff. *ample*) helaeth, ehelaeth, eang, maith, llydan; mawr, braisg, praff, llawn, aml, digonol; bras.
Ample tears—dagrau mawrion.
An ample plain—gwastadedd eang, gwastadedd helaeth, gwastattir maith.
To make ample promises—addaw yn dda; addaw yn helaeth; addaw yn deg.

Ampleness, *s.* (o *ample*) helaethder, helaethrwydd, eangder, meithder, eangedd; mawrder; llawnder, amledd.

Amplexation, *s.* (Ll. *amplexor*) cofleidiad.

Amplexicaul, } *a.* (Ll. *amplexor* a *caulis*)
Amplexicaulent, } amblygol, amfonynol, amgalafol, amgoesigol.

Ampliate, *v. a.* (Ll. *amplio*) helaethu, eangu.

Ampliation, *s.* (Ll. *ampliatio*) helaethiad, eangiad, mwyhad.

Amplificate, *v. a.* (Ll. *amplificio*) helaethu, eangu, chwanegu.

Amplification, *s.* (Ll. *amplificatio*) helaethiad, helaethiant, eangiad, llydaniad; chwanegiad, mwyhad; amgylchiaeth, gogylchiaeth.

Amplify, *v. a.* (Ff. *amplifier*; Ll. *amplificio*)

helaethu, eangu, mwyhau; lledu, amlhau, amledu, chwanegu, cynnyddu; helaethiannu.

Amplifier, *s.* (o *amplify*) helaethwr, eangwr, helaethydd; chwanegwr.

Amplitude, *s.* (Ll. *amplitudo*) helaethrwydd, eangrwydd, eangder, meithder, praffder, rhefder; mawrder, maint, maintioli; llawnder, amledd, digonedd.

Ampullaceous, *a.* (Ll. *ampulla*) chwythigellaidd; potelaidd.

Amputate, *v. a.* (Ll. *amputo*) amdori, amdrychu, damdori, tori aelod.

Amputation, *s.* (Ll. *amputatio*) amdoriad, amdrychiad, damdoriad, toriad aelod.

Amulet, *s.* (Ll. *amuletum*) swynogl, cyfaredd, swyngyfaredd.

Amuletic, *a.* (o *amulet*) cyfareddol, swynogladd; swyngyfareddol.

Amurcosity, *s.* (Ll. *amurca*) gwaddodogrwydd.

Amuse, *v. a.* (Ff. *amuser*) difyru, dyddanu, lloddi, hudfoddio, lloddiannu, digrifio, digrifhau.

To amuse one's self—ymddifyru, ymddigrifio, ymloddi; difyru ei hun.

To amuse by flattering promises—porthi âg addewidion teg.

Thus he amused the enemy—fel hyn y dalodd efe y gelyn; fel hyn y dallodd efe lygaid y gelyn.

It amuses me—mae yn ddifyrwch genyf; mae yn ddigrifwch i mi; y mae yn ddifyr genyf.

Amusement, *s.* (o *amuse*) difyrwch, digrifwch, difyrwaith; difyriad, dyddanwch, lloddiant; gochwareu.

Endless amusements—difyrion diddiwedd, difyrion anniwedd.

Amuser, *s.* (o *amuse*) difyrwr, difyrydd, dyddanwr, digrifydd.

Amusing, *p. a.* (o *amuse*) difyr, difyrus, dyddanus, digrif, dyddanol.

Amusive, *a.* (o *amuse*) difyrus, difyr, difyrol, dyddanus, lloddus, hudfoddiol, digrifol.

Amy, *s.* (Ff. *ami*) amgeleddwr, ymddiriedai.

Amygdalate, *a.* (Ll. *amygdalus*) almonaidd, almonol.

Amygdalate, *s.* almonwy.

Amygdalic, *a.* (Ll. *amygdalus*) almonig.

Amygdalic Acid—sur almonig.

Amygdaline, *a.* (Ll. *amygdalinus*) almonain, almonaidd.

Amygdaline, *s.* almonaint.

Amygdalinic, *a.* (o *amygdaline*) almoneinig.

Amygdalinic acid—sur almonaint.

Amygdaloid, *s.* (Gr. *amugdalea* ac *eidos*) llyffanfaen.

Amygdaloid, **Amygdaloidal**, *a.* (o *amygdaloid*) llyffanfeinin; almonwedd, almonaidd.

Amylaceous, *a.* (Ll. *amylum*) sythaidd, peillwyaidd.

Amylic, *a.* (*amylum*) sythig.

Amylic acid—sur sythig.

An, *art.* (S. *an*, *ane*, un)=*A*: arferedig o flaen llafarai neu *h* fud.

Ana, *ad.* (Gr.) yn gyfartal, yr un faint, yn gydradd.

Anabaptism, *s.* (Gr. *ana* a *baptismos*) ailfedyddiaeth, eilfedyddiaeth=athrawiaeth yr Ailfedyddwyr.

Anabaptist, *s.* (Gr. *ana* a *baptistês*) eilfedyddiwr, ailfedyddiwr, adfedyddiwr.

Anabaptistic, **Anabaptistical**, *a.* (o *anabaptist*) adfedyddiol, ailfedyddiol.

Anabaptistry, *s.* (o *anabaptist*) yr Ailfedyddwyr, yr Adfedyddwyr, yr Eilfedyddwyr.

Anabaptize,† *v. a.* (Gr. *ana* a *baptizô*) adfedyddio, ailfedyddio.

Anabrosis, *s.* (Gr.) treuliad ymaith, curiad.

Anacamptic, *a.* (Gr. *anacamptô*) adlewyrchig, adlewyrchol, llewychol.

Anacamptic sound—adsain.

Anacamptics, *s.* (Gr. *anacamptô*) adlewyrcheg, adlewycheg=y rhan hòno o dremeg à dreitha ar oleuni adlewyrchol.

Anacathartic, *a.* (Gr. *ana* a *catharticos*) cyfogol, chwydiadol; yn tueddu i beri cyfog.

Anacathartic, *s.* cyfogai, chwydiadai; cyffer at gyfogi.

Anachoret, **Anachorite**, *s.* (Gr. *anachôrêtês*)=*Anchoret*.

Anachronism, *s.* (Gr. *ana* a *chronos*) camamseriad, camfrudiaeth, camfrudiad.

Anachronistic, *a.* (Gr. *ana* a *chronos*) camfrudiol, camamserol, camamseryddol.

Anaclasis, *s.* (Gr.) adgemi, adgamder, adblyg, adwyrad.

Anaclastic, *a.* (Gr. *anaclaô*) dattoriadol; adlewyrchol.

Anaclastic glasses, Vexing glasses, adlamwydrau, gwydrau adlam.

Anaclastics, *s.* trylewyrcheg, tryweleg.

Anaclisis, *s.* (Gr. *anaclinô*) ystum, clafystum.

Anacoenosis, **Anacœnosis**, *s.* (Gr. *anacoinôsis*) cyffrediaeth =ffugr mewn areitheg.

Anacoluthon, *s.* (Gr. *anacoluthon*) anghload; annylyniad.

Anacreontic, *s.* (o *Anacreon*) Anacreoneg=cân ar ddull Anacreon.

Anadem, *s.* (Gr. *anadêma*) gwyrlen, gwullgoron, coron flodau; coronbleth.

Anadiplosis, *s.* (Gr.) adgymmeriad=ffugr neu drofeg mewn areitheg (*Deut.* viii. 7).

Anadrom, *s.* (Gr. *ana* a *dromos*) esgynbysg.

Anadromous, *a.* (Gr. *ana* a *dromos*) esgynol.

Anæmia, *s.* (Gr. *a*, di, a *haima*, gwaed) eswaed, anwaed, diffyg gwaed.

Anæsthesia, *s.* (Gr. *anaisthêsia*) annheimlad, dideimladrwydd, coll teimlad.

Anaglyph, *s.* (Gr. *anaglyphos*) cerfaddurn, cerflun.

Anaglyptic, **Anaglyphic**, *a.* (Gr. *ana* a *glyphô*) cerfiol, cerfiadol; crifiol, crifiedig.

Anagnosis, *s.* (Gr.) adnabyddiad, adnabodaeth.

Anagoge, **Anagogy**, *s.* (Gr. *anagôgê*) nefolfrydedd; ysbryd; tyr ysbrydol; dirgeledd, cyfrinaeth, dirgelwch.

Anagogetical, *a.* (o *anagoge*)=*Anagogical*.

Anagogical, *a.* (o *anagoge*) cyfriniol, dirgel, dirgeledig, dirgelaidd; ysbrydol; allegol; tywyll, aneglur.

Anagogics, *s. pl.* (o *anagoge*) cyfrinfyfyrion, celfyfyrion, cyfrinolion, myfyrdodau cyfriniol.

Anagram, *s.* (Ll. *anagramma*, o'r Gr. *ana* a *gramma*) trawslythyriad, mysglythyriad, croeslythyreniad, croeseb.

Anagrammatic, **Anagrammatical**, *a.* (Ll. *anagramma*) trawslythyrol, croeslythyrol, croesebus.

Anagrammatism, *s.* (o *anagramma*) trawslythyriant, croeslythyreniad.

Anagrammatist, *s.* (o *anagramma*) trawslythyrydd, croeslythyrwr, trawslythyrenwr.

Anagrammatise, *v.* (o *anagramma*; Ff. *anagrammatiser*) trawslythyru, trawslythyrenu, croeslythyru, croesebu.
Anagraph, *s.* (Gr. *anagraphê*) cofres, rhestreb; mynegfa.
Anal, *a.* (Ll. *anus*) rhefrol.
Analectic, *a.* (o'r Ll. *analecta*) detholedig, dewisionol.
Analectic magazine—greal detholedig.
Analects, *s. pl.* (Ll. *analecta*) detholion, pigion, dewision. [onol.
Analemma, *s.* (Gr.) uchderell=offeryn mesur-
Analepsis, } *s.* (Gr. *analêpsis*) edrydiad, adfer-
Analepsy, } iad, adferediqaeth; cyfnerth.
Analeptic, *a.* (Gr. *analêpticos*) adferol, cryfhaol, cyfnerthol, edrydol.
Analeptic, *s.* adferai, adferiadai: *pl.* adferolion, cyfnertholion, adferedigion, cyfnerthedigion, edrydolion.
Analogal,† *a.* (Ll. *analogus*)=*Analogous*.
Analogical, *a.* (Gr. *analogos*; Ll. *analogicus*) cyfaleddol, cymharol, cyffelybol, gogyffelyb, cyfatebol, gohanredol, cydweddol, hefelig; perthynol, perthynasol.
Analogically, *ad.* (o *analogical*) yn gyfalaidd; yn gymharol, yn gyffelybol, wrth gyfaledd.
To reason analogically—rhesymu yn gyfalaidd; rhesymu yn gyfosiadol.
Analogicalness, *s.* (o *analogical*) cyfatebolrwydd, cydweddolrwydd; cyssondeb, cyffelybrwydd.
Analogism, *s.* (Gr. *analogismos*) cyfatebiaeth, cyfaleddiant, cyfatebiant.
Analogist, *s.* (o *analogy*) cyfaleddwr, cyfatebydd, gohanredwr.
Analogize, *v. a.* (o *analogy*) cyfaleddu, cymharu, cyfateboli, gohanredu.
Analogous, *a.* (Gr. *analogos*) cyffelyb, cyfatebol, godebyg, cymharol, gogyfartal.
Analogue, *s.* (Gr. *analogos*) cyfatebair; cyfatebog, cyfaleddog.
Analogy, *s.* (Gr. *analogia*) cyfaledd, cyfatebiad, cyfatebiaeth, cyfateboliad, cydweddiad, cyffelybiad, gohanred, hefeliant, cyssondeb, tebygoldeb; perthynas.
According to the analogy of faith—yn ol cyssondeb y ffydd.
There is an analogy between plants and animals—y mae cyfatebiad *neu* gyfaledd rhwng llysiau a milod.
Analysis, *s.* (Gr. *analusis*) dadansoddiad, dosraniad, trychwaliad, dosbarthiad, dosbarthiant, dattodiad, dadglymiad, egoriad.
Analysis and synthesis—dadansoddiad a chyfosodiad; dosraniad a chydosodiad.
Analyst, *s.* (o *analysis*) dadansoddwr, dosranwr, trychwalwr, dosbarthydd, dattodydd.
Analytic, } *a.* (Gr. *analuticos*) dadansoddol,
Analytical, } dosranol, dattodol, dattodiadol, trychwaliadol, dadglymiol, dadglymiadol, dosbarthol, dosbarthiadol; egoriadol.
Analytics, *s.* (o *analytic*) dadansoddeg.
Analyzable, *a.* (o *analyze*) dosranadwy, dattodadwy, dosbarthadwy; à ellir ei ddosranu *neu* ddadansoddi.
Analyzableness, *s.* (o *analyzable*) dosranoldeb, dosbartholrwydd, dattodoldeb.
Analyze, *v. a.* (Gr. *analuô*) dadansoddi, dosranu, trychwalu, dosbarthu, dattod, dadglymu, egori, agor.
Analyzer, *s.* (o *analyze*) dadansoddwr, dosranwr, trychwalydd, dosbarthwr, dattodydd.

Anamnesis, *s.* (Gr.) adgofiaith=ffugr areithyddol.
Anamnestic, *a.* (o *anamnesis*) adgofiol, adgoffaol, cofweiniol.
Anamorphosis, } *s.* (Gr. *ana* a *morphoô*) aflun-
Anamorphosy, } iad, anffurfiant.
Ananas, *s.* afal y pinwydd.
Anandrous, *a.* (Gr. *a*, an, ac *anêr*, gwryw) anwrywol, anwrywaidd; benywaidd.
Anapest, } *s.* (Gr. *anapaistos*; Ll. *anapæstus*)
Anapæst, } corfan crych derchafedig, cynnwysedig o ddwy sill fèr ac un hir.
Anapestic, } *a.* (Ll. *anapæsticus*) perthynol i
Anapæstic, } gorfan crych derchafedig; crych derchafedig.
Anapestic, }
Anapæstic, } *s.* y mydr crych derchafedig.
Anaphora, *s.* (Gr.) adwediad=trofeg ymadrodd (1 *Cor.* i. 20): gwaedlif.
Anaphrodisia, *s.* (Gr. *a* ac *aphrodisia*) anwredd, gwendid; anhiledd.
Anaplerotic, *a.* (Gr. *anaplêroô*) llenwadol, cyflawnol, cyflenwol, cyflenwadol.
Anaplerotic, *s.* cyflenwai=meddyginiaeth i adnewyddu cnawd neu ranau treuliedig.
Anarch, *s.* (Gr. *anarchos*) anllywodwr, terfysgwr, terfysgydd, cynhyrfydd aflywodraeth.
Anarchic, } *a.* (o *anarchy*) anllywodol, aflyw-
Anarchical, } odraethol, anllywodraethol, terfysgol, terfysgus, dilywodraeth.
Anarchism, *s.* (o *anarchy*) annhrefnedd, annhrefn, terfysgedd, cymhelri.
Anarchist, *s.* (o *anarchy*)=*Anarch*.
Anarchy, *s.* (Gr. *anarchia*) aflywodraeth, anllywodraeth, anllywiaeth, anmhenaeth; annhrefn, terfysg.
Anarthrous, *a.* (Gr. *anarthros*) difannod, difanog, heb fannod.
Anasarca, *s.* (Gr. *ana* a *sarx*) olldyfrwst; dyfrwst, dyfrglwyf.
Anasarcous, *a.* (o *anasarca*) dyfrystog, dyfrglwyfus.
Anastaltic, *a.* (Gr. *anastellô*) rhwymol, dirglymol, argaeol.
Anastasis, *s.* (Gr.) adferiad, gwellhad; adgwnad, adgodiad.
Anastomatic, *a.* (Gr. *anastomoô*) rhyddhaol, agoriadol, agorol.
Anastomose, *v. n.* (*anastomoô*) geneugydio, cydfinio, cydeneuo.
Anastomosis, } *s.* (Gr. *anastomosis*) cydfiniad,
Anastomosy, } cydeneuad, cyfeneuad, geneugydiad.
Anastomotic, *a.* (o *anastomosis*) cydfiuiol, cyfeneuol, geneugydiol.
Anastomotic, *s.* gwythagorai: *pl.* gwythagorolion, gwythagorion.
Anastrophe, } *s.* (Gr. *anastrophê*) gwrthdroad=
Anastrophy, } cyfnewidiad trefn naturiol geiriau mewn ymadrodd.
Anatase, *s.* (Gr. *anataxis*) estynith=enw math o ddelid.
Anathema, *s.* (Gr.) esgymuneb, rhydwng, esgymunad, melltith, melltithiad.
Anathematical, *a.* (o *anathema*) rhydyngol, esgymunol, esgymun, melltithiol.
Anathematization, *s.* (o *anathematize*) rhydyngiad, esgymunawd, melltithiad, esgymuniad.
Anathematize, *v. a.* (o *anathema*) rhydyngu, melltithio, melltigo, esgymuno, dïofrydu.
Anatiferous, *a.* (Ll. *anas*, hwyad, a *fero*, cynnyrchu,) hwyadogol.

Anatocism, *s.* (Ll. *anatocismus*) adlog, arlog, llog ar log.
Anatomical, *a.* (o *anatomy*) difyniadol, difynol, attoriadol.
Anatomist, *s.* (o *anatomy*) difyniwr, difyniedydd, attorydd.
Anatomize, *v. a.* (o *anatomy*) difyniadu, difynio, attori.
Anatomy, *s.* (Gr. *anatomê, anatomia*) difyniaeth, difyneg; difyniant, difyniad, attoriaeth.
Vegetable anatomy—llysddifyniaeth, difyniaeth llysiau.
Animal anatomy—milddifyniaeth, difyniaeth milod.
Human anatomy—dynddifyniaeth, difyniaeth dyn.
Comparative anatomy—difyniaeth gymharol, cyfddifyniaeth=difyniad pob math o anifel ond dyn.
Artificial anatomy—difyniaeth gelfyddol.
Pathological anatomy, } difyniaeth glef-
Morbid anatomy, } ydol, difyniaeth glefydegol.
Anatreptic, *a.* (Gr. *anatrepô*) dymchweliadol, dadymchwelog, dymchwelig, dymchwelus.
Anatron, *s.* (o'r Gr. *nitron*) sadalcali; gwydrysgai; murhalan.
Anatropous, *a.* (Gr. *anatrepô*) gwrthdroawl, dattroawl, dattroadol.
Anbury, *s.* (S. *ampre?*) ysgwl=twddf neu dyfiant ar rai llysiau.
Anceps, *a.* (Ll.) deufiniog, deufin, deufiniol.
Ancestor, *s.* (Ff. *ancestres, ancêtres;* Ll. *antecessor*) hynafiad: *pl.* hynafiaid, henafiaid, hyneifiaid; cyndadau, teidiau, hynaif, tadau, rhiaint, rhieni; y rhai gynt.
Ancestorial, *a.* (o *ancestor*)=*Ancestral.*
Ancestral, *a.* (o *ancestor*) hynafaidd, cyndadaidd, teidaidd, cyndadol, rhieniol.
Ancestress, *s.* (o *ancestor*) hynafes, henafes.
Ancestry, *s.* (o *ancestor*) hynafiaeth, cyndeidiaeth, gwelygordd, achau, bonedd, rhieniaeth, cyff cenedl, rhïachau, llinachau.
Anchilops, *s.* (Gr.) cilwst=penddüyn yn nghil y llygad.
Anchor, *s.* (Ll. *anchora;* Gr. *agcura*) angor, heor: *pl.* angorion, angorau, heorau.
The shank of an anchor—paladr angor.
The fluke of an anchor—palf angor.
The trend of an anchor—trifed angor.
The stock of an anchor—pill angor, cyff angor.
The peak of an anchor—pig angor.
To weigh anchor—dadangori, diangori; codi yr angor, codi angor.
To ride at anchor, } gorwedd wrth angor;
To lie at anchor, } bod wrth angor.
To cast anchor—angori, heori, bwrw angor.
Sheet anchor—y prif angor, y prifangor.
Kedge anchor—y llusgangor.
Anchor, *v.* angori, heori, bwrw angor.
Anchorable, *a.* (o *anchor*) angoradwy, heoradwy.
Anchorage, *s.* (o *anchor*) angorfa, angordraeth; angordreth, heordreth; angoriad.
Anchored, *a.* (o *anchor*) angoredig, heoredig; angorol.
Anchoress, *s.* (o *anchoret*) meudwyes, didryfes.
Anchoret, } *s.* (Gr. *anachôrêtês*) meudwy,
Anchorite, } didryfwr, didryf, didrefwr, unigwr, golochwydwr.
Anchoretic, } *a.* (o *anchoret*) meudwyol, di-
Anchoretical, } dryfol, unigol.
Anchor-ground, *s.* angordir, heorfa.
Anchor-hold, *s.* angorddal; sicrwydd, diogelwch.
Anchor-smith, *s.* angorof, gof angorion.
Anchovy, *s.* (Port. ac Ysp. *anchova;* Al. *anschove*) brwyniad: *pl.* brwyniaid=math o fân bysg.
Anchusa, *s.* (Ll.; Gr. *agchousa*) tafod yr ych.
Anchylosed, *a.* (o *anchylosis*) sythreddedig, anmhlygedig, syth, anghymmalus.
Anchylosis, } *s.* (Gr. *agculoô*) sythredd, anghym-
Ancylosis, } maliad, sythder cymmalau.
Anchylotic, *a.* (o *anchylosis*) sythreddol, syth, anystwyth, anmhlygadwy, anhyblyg.
Ancient, *a.* (Ff. *ancien;* Ll. *antiquus*) hen, henafol, hynafol; oedranus, henaidd, hirhoedlog, oesol, oediog, henain.
The Ancient of Days—yr Hen Ddihenydd; Ior.
The ancient world—y cynfyd, yr hen fyd.
Ancient histories—hen hanesion, hanesion hynafol.
Ancient times—yr amseroedd gynt; yr hen amseroedd; yr amser gynt; y cynoesoedd; yr oesoedd gynt; y dyddiau gynt.
The ancient hills did bow—y bryniau oesol a grymasant.
Ancient things—y pethau gynt; hen bethau, pethau hynafol.
The work of an ancient hand—gwaith hen law.
An ancient demesne—hendref; hen dattref, hen dreftadaeth.
Ancient and modern—hen a diweddar; henafol a diweddar.
Let us keep the ancient feasts—cadwn wyliau yr hynafiaid; cadwn yr hen wyliau.
An ancient estate—hen diriogaeth; meddiannau *neu* gyfoeth hynafiaid.
Ancient statues—hen safluniau.
Ancient men—hynafwyr, henurion, henuriaid.
Ancient, *s.* henur, henuriad, henydd: *pl.* hynafiaid, hyneifion; henuriaid; y rhai gynt, gwŷr yr hen oesau.
Ancients and moderns—hynafiaid a diweddariaid; yr hen a'r diweddar.
With the ancient is wisdom—doethineb sy mewn henuriaid; gyda yr hynafiaid y mae doethineb.
The ancient and honourable—yr henwr a'r anrhydeddus; yr hen ac enrhydeddus.
Ancient, *s.* (Ff. *enseigne*) lluman, penwn; llumanwr, banerwr.
Anciently, *ad.* (o *ancient*) gynt, yn y cynfyd; yn y dyddiau gynt, yn yr hen amser, yn yr amseroedd gynt, yn yr hen oesoedd.
Ancientness, *s.* (o *ancient*) hender, hendra, heneiddrwydd, hendod; hynafiaeth.
Ancientry, *s.* (o *ancient*) hynafiaeth, bonedd, achau.
Ancienty,† *s.* (o *ancient*) henaint; hynafedd, hynafiaeth.
Ancillary, *a.* (Ll. *ancilla*) morwynol; iswein-yddol, iswasanaethol; cynnorthwyol, ffirwyol, attegol.
Ancipital, *a.* (Ll. *anceps*) ammheuol; dyblyg, deufiniol, deufiniog.
Ancome, *s.* (anhysbys) bystwn, y bystwn; llynoryn.

Ancon, *s.* (Ll.) arelin, penelin.
Ancone, *s.* (Ll. *ancon*) cornel, ongl, congl.
Ancony, *s.* (Gr. *agcôn?*) talp haiarn hanner ei wneyd; clamp gweithiedig.
And, *c.* (S. *and;* Al. *und;* Is. *ende, en*) a, ac; hefyd.
Better and better—gwellwell.
By and by—ar fyr, yn y màn.
By little and little—bob yn ychydig; bob yn dipyn; o dipyn i dipyn.
To sink deeper and deeper—suddo yn ddyfnach ddyfnach.
Bread and butter—brechdaen, brechdan.
And not—heb; fel na.
And yet—eto, er hyny; ac eto.
And therefore—am hyny, o herwydd pa ham.
And if †—os, pe, ped; ac os.
And my—a'm, a fy, ac ym, a fym.
And thy—a'th, a dy, ac yth.
And his, And her, And it, } a'i; ac ei.
And their—a'u, ac eu.
Andabatism, *s.* (Ll. *andabata*) ansicrwydd, annilysrwydd; anwadalwch.
Andante, *s.* (It.) lledaraf; manwl.
Andantino, *a.* (It.) gorfanwl.
Andiron, *s.* (*hand-iron?* T. *andena*) brigwn, gobed.
Andranatomy, *s.* (Gr. *anêr, andros*, ac *anatomê*) dynattoriaeth, dynddifyniaeth.
Andræa, *s.* (oddi wrth *Andre*, llysieuydd o'r Almaen) creigymlyn=enw math o fwswn.
Androgynal, Androgynous, } *a.* (Gr. *androgunos*, o *anêr*, gwryw, a *gunê*, benyw) deurywiol, deurywiog, deuryw.
Androgyne, *s.* (Ll. *androgynus*)=*Androgynus.*
Androgynus, *s.* (Ll.; Gr. *androgunos*) deurywiog, deurywiad, (*pl.* deurywiaid), deuryw, deurywyn, hifyn hafog.
Androgyny, *s.* (Gr. *androgunos*) deurywiaeth.
Android, *pl.* Androides, *s.* (Gr. *anêr* ac *eidos*) dynweddyr=peiriant ar ddull dyn, ac yn dynwared amryw o'i ysgogiadau.
Andromeda, *s.* (=merch Cepheus, a gwraig Perseus) rhos Mair gwyllt, rhos Mari gwyllt; creigros y gors: enw cydser.
Andropetalous, *a.* (Gr. *anêr* a *petalon*) deurywflodawl; â deuryw flodau iddo.
Androphagi, *s. pl.* (Gr. *androphagoi*) = *Anthropophagi.*
Androtomy, *s.* (Gr. *anêr* a *tomê*) dynattoriaeth, dynddifyniaeth.
Anear,† *prep.* (*a* a *near*) ger llaw, ger, yn agos.
Anecdotal, Anecdotical, } *a.* (o *anecdote*) hanesynol.
Anecdote, *s.* (Gr. *anecdoton*) hanesyn, ohwedlig, cofhanesyn.
Anele,† *v. a.* (S. *æl*, olew) angenadu, angenanu, gweini yr eneiniad olaf.
Anemography, *s.* (Gr. *anemos* a *graphê*) gwyntyddiaeth=darluniad o'r gwyntoedd.
Anemology, *s.* (Gr. *anemos* a *logos*) gwynteg, gwyntreithawd=treithawd ar y gwyntoedd.
Anemometer, *s.* (Gr. *anemos* a *metron*) gwyntiadyr, gwyntfesur=peiriant i fesur grym a buander y gwynt.
Anemone, Anemony, } *s.* (Gr. *anemônê*) llysiau y gwynt, blodau y gwynt; ffrithogen.
Wood anemone — ffriddlys, ffriddogen, ffrithogen y goedwig; blodau y gwynt, llysiau y gwynt.
Sea anemone—milflodyn: *pl.* milflodau.
Anemoscope, *s.* (Gr. *anemos* a *scopeô*) gwyntebyr, gwyntfynag=peiriant i ddangos o ba ffordd y chwytha y gwynt.
Anent,† *prep.* (Gr. *enanti?*) yn nghylch; ar gyfer, cyferbyn.
Aneurism, *s.* (Gr. *aneurunô*) ymlediad, llydaniad; ymledwst.
Aneurism of the heart—ymlediad y galon.
Encysted aneurism—ymlediad amgodenol.
Diffused aneurism—ymlediad llyddus.
Aneurismal, *a.* (o *aneurism*) ymlediadol, llydanol, ymledol.
Anew, *ad.* (*a* a *new*) o newydd; trachefn, eto.
Anfractuosity, *s.* (o *anfractuose*) dyrysolrwydd, dyrysogrwydd, ebachogrwydd, cilfachogrwydd.
Anfractuous, Anfractuose, } *a.* (Ll. *anfractus*) dyrysfaol, bachdroawl, dyrysol, dyrysdroawl, cilfachog.
Anfractuousness, *s.* (o *anfractuous*)=*Anfractuosity.*
Anfracture, *s.* (Ll. *anfractum*) amdrofa, dyrysfa, dyrysdro.
Angariation,† *s.* (Gr. *aggareion;* Ll. *angario;* o'r Persiaeg) ymdrech, hypynt; ymdrech gorfodol.
Angel, *s.* (Gr. *aggelos;* Ll. *angelus*) angel, (*pl.* angelion, engyl, engylion, angylion); angeles, angyles, duwies, elen.
Recording angel—angel ystor, efengylydd.
On angels' wings—ar edyn engyl.
Angel, *s.* angel=chweugain, chweugaint.
Angel, *s.* angel=enw pysgodyn.
Angel, *a.* angelaidd, angylaidd, engylain.
Angelage, *s.* (o *angel*) angeliaeth, elaeth.
Angel-fish, *s.* maelgi=pysgodyn o genedl y morgi.
Angelic, Angelical, } *a.* (Ll. *angelicus*) angelaidd, angylaidd, engylaidd, engylain, elaidd, elig.
Angelic state—angeliaeth, elaeth.
Angelica, *s.* (Ll.) llysiau yr angel, llys yr angel.
Wild angelica—llysiau yr angel y goedwig.
Garden angelica—talfedel, llysiau yr angel per, llysiau yr angel peraroglaidd.
Angelicalness, *s.* (o *angelical*) angeleiddrwydd.
Angelology, *s.* (o *angel*, a Gr. *logos*) angeleg, angyleg=treithawd ar angelion.
Angelot, *s.* (Ff. *anche*) telynel=offeryn cordd.
Angel-shot, *s.* (Ff. *ange*, a *shot*) tidergyd.
Angel-water, *s.* angelwy.
Angel-worship, *s.* angeladdoliaeth, angeladdoliad, addoliad angelion.
Anger, *s.* (Ll. *ango, angor?*) dig, digder, llid, digofaint, digllonedd, digllonder, casfar, llidiogrwydd, casnar, casnur, blyngder, bâr, gwyth, amwyth, soriant, gwythlonedd, edlid, adlo, sâr, broch; dolur.
To bear anger—dàl digofaint, dàl llid, dàl gwg, dala gwg.
To burn with anger—ennyn o lid.
Aptness to anger—hyddigrwydd, ffromder.
Slow to anger—hwyrfrydig i lid, hwyrddig, hwyrlid, hwyr i ddigio.
A fit of anger—tampog, chwiw o lid, ias o nwydau.
Anger, *v. a.* digio, llidio, anfoddloni; cyffröi; cynhyrfu llid, cyffröi digofaint.

Angina, *s.* (Ll.) mynyglog, y fynyglog, hychgryg, dolur gwddf.
Angiocarpous, *a.* (Gr. *aggeion* a *carpos*) llestffrwythol, llestaeronaidd.
Angiography, *s.* (Gr. *aggeion* a *graphê*) llestryddiaeth, corfflestryddiaeth = darluniad o lestri y corff dynol.
Angiology, *s.* (Gr. *aggeion* a *logos*) llestroneg, corfflestreg=treithawd ar lestri y corff dynol.
Angiomonospermous, *a.* (Gr. *aggeion*, *monos*, a *sperma*) cibunhadol.
Angioscope, *s.* (Gr. *aggeion* a *scopêo*) llestrebyr.
Angiosperm, *s.* (Gr. *aggeion* a *sperma*) cibhadog, plisghadog.
Angiospermia, *s. pl.* (Gr. *aggeion* a *sperma*) cibhadogion, cibhadog=enw llwyth o lysiau o'r genedl Deurinweddog, yn ol trefn Linnæus.
Angiospermous, *a.* (Gr. *aggeion* a *sperma*) cibhadol, cibhadaidd.
Angiosporous, *a.* (Gr. *aggeion* a *spora*) cibhadol, cibhadus.
Angiotomy, *s.* (Gr. *aggeion* a *tomê*) llestratoriaeth, llestragoriad=agoriad gwaedlestr neu wythïen.
Angle, *s.* (Ff. *angle;* Ll. *angulus*) ongl, elin, congl; cornel, gafl, gaflach, cil, cilfach, cilan, ebach, bachell.
Acute angle—minelin, minongl, meinongl, llemongl, llymongl.
Right angle—cywirongl, cyfongl, ongl gywir.
Oblique angle—lleddfelin, lleddfongl, gŵyrongl, gŵyrelin.
Obtuse angle—polongl, polelin, pylongl, ongl bol.
Dihedral angle—ongl ddwyochrog.
Saliant angle—rhagongl, rhagelin.
Vertical angle—nenongl.
Rectilineal angle, } ongl gyfliniol, cyflin-
Right-lined angle, } ongl, ongl unionlin.
Curvilineal angle—comelin, comongl, ongl gomliniol.
Adjacent angle, } yngelin.
Contiguous angle, }
Mixed angle—mysgongl, mysgelin, ongl gymmysg.
Solid angle—cydelin, cydongl.
Spherical angle—cronelin.
To describe an angle—ongli, elino.
To describe an acute angle—llymongli, meinongli, llymelino.
Angle, *s.* (Al., D., ac Is. *angel*)—genwair; bach, bach pysgota, bachyn.
Angle-rod, } genwair, ialen bysgota.
Angling-rod, }
Angle, *v.* genweirio, pysgota, pysgota â bach a genwair.
Angled, *a.* (o *angle*) onglog: arferedig yn unig mewn cyfansoddiad.
Angler, *s.* (o *angle*) genweiriwr, genweirydd.
Anglicism, *s.* (Ll. *Anglus*, Angliad, Sacsoniad) Seisonigaeth, Seisnigaeth.
Anglicize, *v. a.* (o'r Ll. *Anglus*) Seisonigo, Seisnigo; Seisoneiddio.
Anglification, *s.* (Ll. *Anglus* a *facio*) Seisonigiad, Seisnigiad.
Anglify, *v. a.* (Ll. *Anglus* a *facio*) Seisonigo, Seisnigo.
Angling, *s.* (o *angle;* Al. *angeln*) genweiriad, pysgotiad.
Angling-line—ffunen, llinyn pysgota, llinyn genwair, llinyn genweirio, llinyn middî, ffunen bysgota.
Angor, *s.* (Ll.) poen, dirboen; tagfa, gwasgfa.
Angry, *a.* (o *anger*) dig, digofus, digllawn, llidus, llidiog, addig, blwng, (*f.* blong), anfoddog, sor, ffrom, digus, dreng, gygus, swr, sarig, gwythog, brochus.
Soon angry—hyddig, cythruddadwy, hygawdd, hyffrom, ffrom, gwynafog, drygnwydus.
Excessively angry, } gorddig, trallidiog,
Extremely angry, } gorllidus, trallidus,
Exceedingly angry, } gorwythog; dig o galon, tra digllawn, dig iawn.
To be angry—digio, llidio, digofi, ffromi, sori, gwytho, gwythloni, brochi, ymlidio.
To be somewhat angry—moni, teri, goddigio.
To make angry—cyffröi *neu* gynhyrfu i ddigofaint; ennyn llid, ennyn dig; cythruddo.
To cease to be angry—diddigio, dadlidio; llonyddu, llinaru.
Angry-appearance—digwedd.
Anguifer, *s.* (Ll. *anguis* a *fero*) y Sarffon, arwydd y Sarff.
Anguilla, *s.* (Ll.) llyswen, llyswen.
Anguilliform, *a.* (Ll. *anguilla* a *forma*) llyswenaidd; sarffaidd.
Anguish, *s.* (Ff. *angoisse;* It. *angoscia*) ing, cyni, cyfyngdra, gofid, caledi, cystudd, dygnedd, cysteg; gwŷn, gloes, gwasgfa, dolur, gloesni, gwewyr, gloesygiad, poen, gwynegiad, angwyth, gloesineb, echur.
Heavy anguish—tromloes.
Tribulation and anguish—trallod ac ing.
Her heart was in anguish—ei chalon oedd gyfyng arni.
Death's excessive anguish—dirfawr boenau angeu; dirfawr loesion angeu.
Anguish, *v. a.* gorboeni, dirboeni, cystuddio, gloesygu, cystegu.
Angular, *a.* (Ll. *angularis*) onglog, conglog, elinog, cornelog, onglaidd.
Angularity, } *s.* (o *angular*) onglogrwydd, ongl-
Angularness, } edd, conglogrwydd, congledd.
Angulated, *a.* (Ll. *angulatus*) ongledig, congledig, cornelog, onglog, bachog.
Angulosity, *s.* (o *angulous*)=*Angularity.*
Angulous, *a.* (Ll. *angulosus*) onglog, cornelog, conglog, llawn conglau.
Angust, † *a.* (Ll. *angustus*) cul, cyfyng.
Angustate, *a.* (Ll. *angustatus*) culdew, culeang, culiadol.
Angustation, *s.* (Ll. *angustatus*) culiad, culhad, cyfyngiad.
Angusticlave, } *s.* (Ll. *angustus* a *clavus*)
Angusticlavium, } culdwyg=math o wisg Rufeinig.
Angustidens, *a.* (Ll. *angustus* a *dens*) culddeintiol, culddaint.
Angustifolious, *a.* (Ll. *angustus* a *folium*) culddail, culddeiliog.
Anhelation, *s.* (Ll. *anhelatio*) dyhead, dyheuad; byranadliad, diffyg anadl.
Anhelose, *a.* (Ll. *anhelus*) dyheawl, yn dyhëu; allan o anadl; byranadlog.
Anhydrite, *s.* (Gr. *anudros*) annyfrith=math o gleifynor.
Anhydrous, *a.* (Gr. *anudros*) annyfrain, annyfrol, diddwfr.

Anienting,† *a.* (It. *niente; Ff. aneantir*) somedig; diddymedig.

Anight, } *ad.* (*o a neu at a night*) yn y nos, y
Anights, } nos, o hyd nos, bob nos, liw nos, yn nosweithiol.

Anile, *a.* (Ll. *anilis*) gwrachaidd, gwrachïaidd, benaidd.

Anileness, *s.* (*o anile*)=*Anility.*

Anility, *s.* (Ll. *anilitas*) gwracheiddrwydd, gwrachi, benwreigiaeth, gwrachandod.

Animable, *a.* (Ll. *animabilis*) bywadwy.

Animadversion, *s.* (Ll. *animadversio*) adfryd, barn, ystyriaeth, sylwad, beirniadaeth; cerydd, cystwy.

Animadversive, } *a.* (Ll. *animadversus*) ad-
Animadversal, } frydol, syniol.

Animadversiveness, *s.* (*o animadversive*) adfrydolrwydd, synioldeb.

Animadvert, *v. n.* (Ll. *animadverto*) adfrydu, ystyried, sylwi, synio; barnu, beirniadu; ceryddu, cystwyo, cospi.

To animadvert upon a thing—rhoddi barn ar beth; rhoi sen i beth.

Animadverter, *s.* (*o animadvert*) adfrydwr, beirniad, sylwedydd, adystyriwr; ceryddwr, cystwywr, senwr, seniadur.

Animal, *s.* (Ll.) anifel, anifail, mil, milyn, ysgrubl, bywiad: *pl.* anifeiliaid, milod, ysgrubliaid, bywiaid.

Amphibious animals—amelfogion, amelfeniaid, dwyelfeniaid.

An animal of the chase—helfil, miled: *pl.* helfilod, miledion.

Domestic animals—gwestfilod, milod dofion, milod gwâr.

Irrational animals—milod direswm, anifeiliaid direswm.

Gregarious animals—gwyafilod.

Ruminant animals—cilgnofilod, cnofilod; milod à gnoant gil.

Prowling animals—ysglyfilod, ysglyfiaid, bwystgunion, milod ysglyfus, anifeiliaid ysglyfaethus.

Small animals—mân ysgrubliaid.

A little animal—milyn, llydnyn.

A little male animal—milyn, llydnyn.

A female animal—miles.

A little female animal—llydnig, llydnen.

Hoofed animals—carnolion, ceirniaid, carnogion.

Four-footed animals—pedrybediaid, pedrybedogion, pedwar carnolion, pedryfilod.

A little delicate animal—meiniles, meinoles.

Sea animal—morbryf.

A huge animal—enfil.

An animal reared by the hand—lledfegyn; anifel llawfaeth, anifel swci.

Feeding on animals—milysol.

History of animals—milhanes, milodiaeth.

Animal, *a.* (Ll. *animalis*) anifeilig, milaid, anifeiliol; eneidiol, bywiol, anianol.

Animal nature—miledd, milnawd, milanian.

Animal fluid—milwy, milaw: *pl.* milwyon, milawon.

Animal flower—milflodyn, milflodeuyn.

Animal spirits—ysbrydoedd; nwyf, arial.

Animal economy—milfodeg, milfodraith.

Animal world—byd mil, y byd milaid, y byd anifeilig.

Animal and vegetable world—byd mil a thwf; byd anifeilig a thyfol.

Animal magnetism—Mesmeriaeth, mildrywch.

Animal physiology—milanianawd.

Animalcula, *s. pl.* (Ll.) milionos: *sing.* milionyn.

Animalcular, } *a.* (*o animalcule*) milionol.
Animalculine, }

Animalcule, *s.* (Ll. *animalculum*) milionyn: *pl.* milionos=pryfyn nas gellir ei ganfod heb gynnorthwy mwyadyr.

Animalculist, *s.* (*o animalcule*) milionydd, milionwr.

Animalish, *a.* (*o animal*) anifeilaidd, milaidd, llydnaidd.

Animalism, *s.* (*o animal*) anifeiliaeth.

Animality, *s.* (*o animal*) milfodaeth, mileidiaeth; anianogrwydd.

Animalization, *s.* (*o animalize*) mileidiad, mileiddiad; anianogiad.

Animalize, *v. a.* (*o animal*) anifeilio, mileidio, anifeiligo; byweiddio.

Animate, *v. a.* (Ll. *animo*) bywhau, bywiogi, bywiocâu, bywioli, bywio, eidiogi, eidio, arialu, rhoi bywyd, hawntu, pyblu; cefnogi, calonogi, cysuro; eneidio, eneidioli.

Animate, *a.* (Ll. *animatus*) byw, bywiol, bywdol, eidiol.

Animated, *a.* (*o animate*) bywiedig; bywydol; bywiog, bywiol, nwyfog, arialus, erfai, nwyfus, ynïol, egnïol, ysbrydlawn, hawntus.

Animation, *s.* (Ll. *animatio*) bywhad, bywiad, bywiogrwydd, byweiddiad, eneidiad, enad, enyfed, hawnt, hawntiad, bywdeb, bywyd, calondid.

To give animation—rhoi bywyd; bywhau.

Animative, *a.* (*o animate*) bywhaol, bywiogol, bywiocaol, byweiddiol.

Animator, *s.* (Ll.) bywiawdwr, bywiogwr.

Animist, *s,* (o'r Ll. *anima*) eneidydd.

Animose, *a.* (Ll. *animosus*) ysbrydog, ysbrydlawn, arialus; gwresog, angerddol.

Animosity, *s.* (Ll. *animositas*) dygasedd, gelyniaeth, casineb, blyngedd, cilwg, mig, annysgymmod, casedd.

Mutual animosity—cynghasedd.

Anise, *s.* (Ll. *anisum*; Gr. *anison*) anis.

Anise seed—had anis.

Anisodynamous, *a.* (Gr. *anisos* a *dunamis*) anghyfallus.

Anisostemonous, *a.* (Gr. *anisos* a *stêmôn*) anghysfriger.

Anisostomous, *a.* (Gr. *anisos* a *stoma*) anghyfartal.

Anker, *s.* (Is.) barilan=mesur arferedig yn Holand=oddeutu 32 galwyn Seisonig: mesur gwirod Seisonig=8 galwyn amherodrol.

Ankle, *s.* (S. *ancleow*; D. *enkel*) migwrn, bigwrn, ffêr, ffern, ucharn, deilw.

The ankle bone—ffern, bigwrn, migwrn, asgwrn y ffêr, asgwrn y ffern.

Reaching down the ankles—llaes hyd y sodlau *neu* fferau; yn cyrhaedd hyd y bigyrnau.

Anklet, *s.* (*o ankle*) ffernen, bigyrnen, ucharnen.

Annalist, *s.* (*o annals*) blwyddhanesydd, haneswr blwyddol, blwyddolwr; hanesydd.

Annalize, *v. a.* (*o annals*) cofnodi, hanesu, blwyddhanesu.

Annals, *s. pl.* (Ll. *annales*) blwyddolion, blynyddolion, hanesion blwyddol; brutiau; hanesion.

The Annals of Tacitus—Blwyddolion Tacitus.

Annats, *s. pl.* (o'r Ll. *annus*) cynnwyn, cynffrwyth, blaengnwd, blaenffrwyth.

Anneal, *v. a.* (S. *amalan*) tymmeru; gwresdymmeru; crasu, poethi.

To anneal tiles—crasu elechau, crasu llechau.

To anneal glass—tymmeru gwydr.

Annectant, *a.* (Ll. *annecto*) cyssylltiol, cydiadol, atddodol.

Annelids, } *s. pl.* (Ll. *annellus*, a Gr. *eidos*)
Annelidans, } rhwyogion, abwydogion, abwyd-
Annelidæ, } iaid=enw dosbarth o filod.

Annex, *v. a.* (Ll. *annecto, annexum*) olddodi, atddodi; cyssylltu, chwanegu, atosod, dodi wrth, rhoi at, chwanegu at; uno.

Annex, *s.* olddawd, atosawd, chwanegiad.

Annexation, *s.* (o *annex*) attodiad, atddodiad, cyssylltiad, olddodiant, attodiant, chwanegiant; uniad.

Annexion, } *s.* (o *annex*)=*Annexation.*
Annexment, }

Annihilable, *a.* (Ll. *ad* a *nihilum*) diddymadwy, difodadwy.

Annihilate, *v. a.* (Ll. *ad* a *nihilum*) diddymu, difodi; difa, dyfetha.

Annihilation, *s.* (o *annihilate*) diddymiad, diddymiaeth, diddymiant, difodiad.

Anniversary, *a.* (Ll. *anniversarius*) blyneddol, blwyddol, bob blwyddyn.

Anniversary, *s.* cylchwyl, gŵyl flyneddol.

Anniversary of a saint—gŵyl mabsant.

Annodated, *a.* (Ll. *ad* a *nodo*) amdroawl, amdröedig.

Annomination, *s.* (Ll. *ad* a *nominatio*) argyfenwad; mwysair; cyflythyriad, unllythyriad.

Annona, *s. pl.* (Ll.) arlwy, ymborth.

Annotate, *v. n.* (Ll. *annoto*) nodiadu, sylwadu, arnodiadu; esbonio, egluro.

Annotation, *s.* (Ll. *annotatio*) arnodiad, sylwad, nodiad: *pl.* arnodiadau, sylwadau, nodiadau, nodau eglurhaol.

Annotator, *s.* (Ll.) nodiadur, nodiedydd, arnodiadur, sylwedydd, sylwadur, arnodydd.

Annotatory, *a.* (o *annotator*) nodiadol, arnodiadol, sylwadol.

Announce, *v. a.* (Ff. *annoncer;* Ll. *annuncio*) cyhoeddi, dadgan, hysbysu, mynegu.

Announcement, *s.* (o *announce*) cyhoeddiad, hysbysiad, dadganiad, mynegiad.

Announcer, *s.* (o *announce*) cyhoeddwr, mynegydd, hysbyswr.

Annoy, *v. a.* (Norm. *annoyer;* Ff. *nuire*) blino, aflonyddu, terfysgu, coddi, drygu, niweidio, argyweddu, poeni.

Annoy, *s.* blinder, aflonyddwch, argywedd; niwed, asgen.

Annoyance, *s.* (o *annoy*) blinder, aflonyddwch, anesmwythder, niwed, rhwystr, gofid; sarhad.

Annoyer, *s.* (o *annoy*) blinwr, aflonyddwr, argyweddwr.

Annoyful, } † *a.* (o *annoy*) blin, argyweddus,
Annoyous, } blinderol.

Annual, *a.* (Ff. *annuel;* Ll. *annalis*) blyneddol, blynyddol, blwyddol, bob blwyddyn.

Annual, *s.* blwyddiadur, (*pl.* blwyddiaduron); blwyddog.

Annually, *ad.* (o *annual*) yn flyneddol, yn flynyddol, bob blwyddyn, o flwyddyn i flwyddyn.

Annuitant, *s.* (o *annuity*) blwyddelwog, blwyddalog=derbynydd tâl blyneddol.

Annuity, *s.* (Ff. *annuité*, o'r Ll. *annus*) blwyddoseb, blwyddelw, blwydd-dal.

Annul, *v. a.* (Ff. *annuller*) dirymu, dilëu, diddymu, cyreifio.

Annular, *a.* (Ll. *annularius*) modrwyol, rhwyol, cylchol; modrwyaidd.

Annular eclipse—diffyg modrwyol.

Annulary, *a.* (Ll. *annularius*) modrwyaidd, ar ddull modrwy; fel modrwy.

Annulated, } *a.* (Ll. *annulatus*) modrwyog,
Annulate, } cylchrwyog, amrwyog, modrwyedig.

Annulation, *s.* (Ll. *annulus*) modrwyad; ffurfiadau modrwyaidd.

Annulet, *s.* (Ll. *annulus*) modrwyen, modrwyig, cylchig.

Annulment, *s.* (o *annul*) dirymiad, dilead, diddymiad.

Annulosans, *s. pl.* (Ll. *annulus*) rhwyfilod, amrwyolion, rhwyolion.

Annulose, *a.* (Ll. *annulus*) modrwyog, modrwyol.

Annulose animals—rhwyfilod, rhwyogion.

Annumerate, *v. a.* (Ll. *annumero*) atrifo, cyfrif at.

Annumeration, *s.* (Ll. *annumeratio*) atrifiad, atrifiant.

Annunciate, *v. a.* (Ll. *annuncio*) hysbysu, dadgan, amlygu, mynegu, dwyn cenadwri.

Annunciation, *s.* (Ll. *annunciatio*) y Cyfarchiad; Cyfarchiad Mair, Cenadwri Mair, Gŵyl Fair y cyhydedd=y 25med o Fawrth: cyhoeddiad, mynegiad.

Annunciation day, } Gŵyl y Cyfarchiad.
Lady day, }

Annunciator, *s.* (Ll. *annuncio*) hysbyswr, mynegydd, dadganydd.

Anodyne, *s.* (Gr. *anôdunos*) esmwythai, cysed, torboen, torloes.

Anodyne, } *a.* esmwythaol, esmwythol, cys-
Anodynous, } edol, llinarol.

Anoint, *v. a.* (Ff. *oindre;* Ll. *ungo*) eneinio; iro, eliо, ireidio.

Anointed, *p. a.* (o *anoint*) eneiniedig, eneiniol, eneiniog.

Anointed, *s.* (o *anoint*) eneiniog.

Anointer, *s.* (o *anoint*) eneiniwr, eneinydd.

Anointing, } *s.* (o *anoint*) eneiniad; elïad,
Anointment, } ireidiad.

Anomaliped, } *a.* (Gr. *anômalia* a *pous*, Ll.
Anomalipode, } *pes*) anhefelbed, anhefelbedog.

Anomaliped, } *s.* anhefelbed, anhefelbedog=
Anomalipode, } edn â throed anghyfartal iddo.

Anomalism, *s.* (Gr. *anômalia*)=*Anomaly.*

Anomalistic, } *a.* (Gr. *anômalos*) afreolaidd,
Anomalistical, } anghyfartal, direol, anghyfredol, anghydredol.

Anomaly, *s.* (Gr. *anômalia;* Ff. *anomalie*) afreoledd, anghyfrediad, anghydrediad, anghyfartaledd, afreolaeth, anhafaledd.

Anomia, *s.* (Gr.) pigrython.

Anomeans, *s. pl.* (Gr. *anomoios*) Anhefeliaid=plaid o Ariaid.

Anomy, *s.* (Gr. *anomia*) anghyfraith, anneddf.

Anon, *ad.* (S. *on an*) ar fyr, yn fuan, yn y màn, ar frys, yn ebrwydd, yn ddïoed, yn ddïannod, yn ddïattreg, ar ffrwst, allan o law; weithiau, yn awr a phryd arall.

Ever and anon—yn fynych; weithiau; yn

awr ac eilwaith, yn awr a phryd arall; yn awr ac yn y màn; byth a befyd.

Anonymous, *a.* (Ll. *anonymus*; Gr. *anônumos*) dienw; anhysbys.

Anopsy, *s.* (Gr. *an*, an, ac *ôps*, golwg) anolwg.

Anorexy, *s.* (Gr. *anorexia*) dicrâwch, annychwant=pall chwant ymborth.

Anormal, *a.* (Ll. *anormis*) afreolaidd, direol; anferth, anffurfiol.

Anosmia, *s.* (Gr. *an*, di, ac *osmê*, arogl) afrogl.

Another, *a.* (*an* neu *one* ac *other*) arall, (*pl.* ereill), all, un arall.

One another—eu gilydd, y naill y llall, naill y llall.

One after another—yn ol eu gilydd, ar ol eu gilydd; y naill ar ol y llall, y naill yn ol y llall; bob yn ail, ar gylch; yn olynol, olynol.

One with another—y naill gyda'r llall; gyda eu gilydd, gyda'u gilydd.

Let us love one another—carwn ein gilydd; carwn y naill y llall.

Bear ye one another's burdens—dygwch feichiau eich gilydd.

If one man sin against another—os gwr a becha yn erbyn gwr.

Another man's—eiddo arall, eiddo un arall, eiddo gwr arall.

Give me another—rhowch i mi arall; rhowch i mi un arall; rhowch i mi un eto.

Another-gaines, **Another-guess**, **Another-gates**, **Another-guise**, † *ad.* (*another*, a Ff. *guise*) o fath arall, yn wahanol, o ddull arall, fel arall.

Anmated, *a.* (Ll. *ansatus*) dyrnddolog, llofellog; â charn, coes, dyrnddol, *neu* giust iddo.

Anserated, *a.* (o'r Ll. *anser*) penfiledig, penfilaidd.

Anserine, *a.* (Ll. *anserinus*) gŵyddaidd, gŵyddol; fel croen gŵydd; anwastad.

Anser, *s.* (Ll.) gŵydd.

Ansers, *s. pl.* (Ll. *anseres*) gŵyddogion, gŵyddolion=ednogion o ryw yr ŵydd; megys, gŵyddau, hwyaid, &c.

Anslaight, † *s.* (S. *slægan*; Al. *schlagen*) rhuthr, ymosodiad; ffrwgwd.

Answer, *v. a.* (S. *andswarian*, tyngu) ateb, atebu; cyfateb; gorebu.

It answers no purpose—nid yw dda i ddim; nid etyb un dyben; nid yw yn ateb un dyben.

To answer a debt—talu dyled.

Answer, *s.* ateb, atebiad.

Objective answer—gwrtheb.

Mutual answer—cyfateb, cymateb, cydateb.

Answer-jobber—masnachydd atebion.

Answerable, *a.* (o *answer*) atebol, cyfatebol; ymrwymol, cyfrifol; atebadwy, ymrwymadwy.

Answerableness, *s.* (o *answerable*) atebolrwydd, cyfateboldeb; ymrwymoldeb.

Answerer, *s.* (o *answer*) atebwr, atebydd, cyfatebwr; gwrthebwr.

Ant, *s.* (talfyriad o'r S. *æmet*) morgrugyn, grugiad, mywionyn, (*f.* mywionen,) dyban, mortouyn, (*f.* morionen): *pl.* morgrug, grugiaid, grugion, myrion, mywion, dybanod, morton.

Large ants—marchforion.

Winged ants—morgrug asgellog, myrion adeiniog.

Anta, **Ante**, *s.* (Ll. *antæ*) gorsin, ystlysbost; rhagbiler.

Antacid, *s.* (Gr. *anti*, ac *acid*) gwrthsur, ansur.

Antacrid, *s.* (Gr. *anti*, ac *acrid*) gwrthlymsur.

Antagonism, *s.* (Gr. *antagônizomai*) gwrthwynebiad, gwrthweithiad, gwrthsafiad, gwrthymdrech.

Antagonist, *s.* (Gr. *antagônistês*) gwrthwynebwr, gwrthwynebydd, erbyniwr, gwrthsafwr, gwrthryniad, cywaethlydd, gwrthblaid, gwrthymdrechydd; gwrthgyhyr.

Antagonist, *a.* gwrthwynebol, gwrthweithiol, gwrthsafol.

Antagonist muscle—gwrthgyhyr.

Antagonistic, *a.* (o *antagonist*) gwrthymdrechol, gwrthrysol, gwrthwynebol.

Antagonize, *v. n.* (Gr. *antagônizomai*) gwrthwynebu, gwrthymdrechu, gwrtherbynio.

Antagony, *s.* (Gr. *antagônizomai*) gwrthwynebiad, gwrthymdrechiad, ymdrech, gwrthedd.

Antalgic, *a.* (Gr. *anti* ac *algos*) esmwythol, esmwythaol, llinarol, cysedol.

Antanaclasis, *s.* (Gr.) gwrthymgyrch=ffugr areithyddol.

Antanagoge, *s.* (Gr.) gwrthedliw=trofeg areithyddol.

Antaphrodisiac, *a.* (Gr. *anti* ac *aphrodisiacos*) gwrthanllad, gwrthwenerol, gwrthchwantachol.

Antaphrodisiac, *s.* gwrthanllad, gwrthwenerai.

Antaphroditic, *a.* (Gr. *anti* ac *aphroditê*)=*Antaphrodisiac.*

Antaphroditic, *s.*=*Antaphrodisiac.*

Antapoplectic, *a.* (Gr. *anti* ac *apoplêctos*) gwrthenyddystol; da rhag y parlys mud.

Antarchism, *s.* (Gr. *anti* ac *archê*) gwrthlywodraeth, gwrthbendod.

Antarchist, *s.* (Gr. *anti* ac *archê*) gwrthlywoddydd, gwrthlywodwr.

Antarchistic, **Antarchistical**, *a.* (o *antarchist*) gwrthlywodol, croes i lywodraeth.

Antarctic, *a.* (Gr. *anti* ac *arctos*) deheuol; de.

The antarctic pole—pegwn y de, y pegwn deheuol.

The antarctic circle—cylch y de, y cylch deheuol=23° 28′ o begwn y de.

Antarthritic, *a.* (Gr. *anti* ac *arthritis*) gwrthgymmalystog; da rhag y gymmalwst.

Antarthritic, *s.* gwrthgymmalystai=meddyginiaeth rhag y gymmalwst.

Antasthmatic, *a.* (Gr. *anti* ac *asthma*) gwrthfogfaol, gwrthfygodol.

Antasthmatic, *s.* gwrthfygodai=meddyginiaeth rhag y fogfa.

Ant-bear, **Ant-eater**, *s.* grugarth, grugysfil.

Ante, (Ll.) rhagddawd yn arwyddo *rhag*, *cyn*, *o flaen*, *blaen.*

Ante-act, *s.* cynweithred, rhagweithred.

Anteal, *a.* (o *ante*) o flaen, ger bron, rhagŵyddol.

Antecedaneous, *a.* (o *antecede*) rhagfynedol, rhagflaenol, blaenorol.

Antecede, *v. a.* (Ll. *ante* a *cedo*) rhagflaenu, blaenori, blaenu.

Antecedence, *s.* (o *antecede*) blaenoriaeth, blaenaflaeth, rhagflaeniad, cyndod.

Antecedency, *s.* (o *antecedence*)=*Antecedence.*

Antecedent, *a.* (o *antecede*) rhagfynedol, rhagflaenol, blaenorol, rhagredol, blaenol.

To be antecedent to—bod o flaen *neu* cyn.

Antecedent, *s.* rhagflaenor, blaenor, rhagflaen-

ydd, blaenafydd, blaenydd, rhagredor, blaenorydd.

Antecessor, *s.* (Ll.) blaenor, rhagarweinydd, penog; hynfeddiannwr.

Antechamber, *s.* (*ante* a *chamber*) rhagystafell =ystafell nesaf allan.

Antechapel, *s.* (*ante* a *chapel*) rhagaddolfa, rhagiolfa.

Antecians, } *s. pl.* (Ll. *antæci*, o'r Gr. *anti* ac
Antæci, } *oicos*) gwrthdrigolion, gwrthdrigiannwyr.

Antedate, *v. a.* (o *ante* a *date*) rhagamseru, rhagddyddio, cynamseru; rhagflaenu.

Antedate, *s.* rhagamseriad, rhagddyddiad, cynamseriad.

Antediluvial, } *a.* (Ll. *ante* a *diluvium*) cyn-
Antediluvian, } ddylifol, cyn y dylif.

The antediluvian world—y cynfyd, y byd cyn y dylif.

Antediluvian, *s.* cynddylifiad: *pl.* cynddylifiaid, gwŷr cyn y dylif, gwŷr y cynfyd.

Antelope, *s.* (Gr. *anti* ac *elaphos?*) crychgorn, gafrewig=anifel mewn rhan yn debyg i afr, ac mewn rhan yn debyg i ddanas.

Antelucan, *a.* (Ll. *antelucanus*) cyn y dydd, cyn y wawr, trabore.

Antemeridian, *a.* (*ante* a *meridian*) anterth, anterthol, cyn nawn, cyn canol dydd, bore.

Antemetic, *a.* (o *ante* ac *emetic*) gwrthgyfogol.

Antemetic, *s.* gwrthgyfog, gwrthgyfogai: *pl.* gwrthgyfogion.

Antemundane, *a.* (Ll. *ante* a *mundus*) cyn y byd.

Antemural, *s.* (Ll. *ante* a *muralis*) rhagwal, blaenfur.

Antenumber, *s.* (*ante* a *number*) rhagrif, cynrif, blaenrif.

Antenuptial, *a.* (*ante* a *nuptial*) cyn priodas.

Antepaschal, *a.* (*ante* a *paschal*) cyn y pasc.

Antepast, *s.* (Ll. *ante* a *pastum*) blaenbrawf, cynbrawf, rhagbrawf.

Antepenult, *s.* (Ll. *ante* a *penultimus*) rhagoben; y sill olaf ond dwy.

Antepenultimate, *a.* (Ll. *ante* a *penultimus*) rhagobenol; yr olaf ond dwy.

Antepileptic, *a.* (Gr. *anti* ac *epilêpticos*) gwrthlewygol.

Antepileptic, *s.* gwrthlewygai=cyffer rhag yr haint dygwydd.

Anteposition, *s.* (*ante* a *position*) gwrthgyfiead.

Antepredicament, *s.* (*ante* a *predicament*) rhagymholiad.

Anterides, *s. pl.* (Ll.) murattegion, murwanaau.

Anterior, *a.* (Ll.) blaenorol, rhagfed; cyn, o flaen, yn gynt.

Anteriority, *s.* (o *anterior*) blaenoriaeth, blaenafiaeth, cyndod, blaenafedd.

Anteroom, *s.* (*ante* a *room*) rhagystafell.

Antestature, *s.* (*ante* a *stature*) rhagwrthglawdd.

Antetemple,† *s.* (*ante* a *temple*) rhaglan, corff eglwys.

Antevert,† *v. a.* (Ll. *anteverto*) rhagflaenu.

Anthæmorrhagic, *a.* (Gr. *anti* a *haimorrhagia*) gwrthwaedlifol.

Anthelion, *s.* (Gr. *anti* a *hêlios*) mab haul, ci haul, heulgi.

Anthelmintic, *a.* (Gr. *anti a helmins*) gwrthlyngyrol.

Anthelmintics, *s. pl.* gwrthlyngyrion.

Anthem, *s.* (Gr. *anti* a *humnos*) glwysgan, glwysgerdd; cydgan.

Anthemis, *s.* (Gr. a Ll.) milwydd, camri.

Anther, *s.* (Ll. *anthera*; Gr. *anthêros*) brigell, brigen=pen neu dop briger blodau.

Antheral, *a.* (o *anther*) brigenol.

Antheriferous, *a.* (*anther*, a Ll. *fero*) brigenddwyn, brigenddygol.

Antheroid, *a.* (*anther*, a Gr. *eidos*) brigenaidd, tebyg i frigenau.

Ant-hill, *s.* mordwyn, myrdwyn, myrgrug, crug morgrug, twmpath morgrug.

Anthobian, (Gr. *anthos* a *bios*) blodfil, blodeufil.

Anthoceros, *s.* (Gr. *anthos* a *ceroeis*) y cornaidd.

Anthological, *a.* (o *anthology*) blodionol, blodiadurol.

Anthology, *s.* (Gr. *anthologia*) blodioneg, blodeuaeth; blodiadur, blodeugerdd.

The Greek anthology—y blodiadur Groeg.

Anthomania, *s.* (Gr. *anthos* a *mania*) blodorphwyll, blodorphwylledd, gwallgofrwydd am flodau.

Anthony's fire, *s.* (*Anthony*, sant o Padua yn Italia) iddwf, tân iddwf.

Anthorism, *s.* (Gr. *anti* a *horismos*) gwrthddosbeniad.

Anthracite, } *s.* (Gr. *anthrax* a *lithos*) maenlo,
Anthracolite, } glo caled, glo careg, caledlo.

Anthracitic, *a.* (o *anthracite*) maenloawl, caledloawl, glofeiniu.

Anthrax, *s.* (Gr.) carbuncl; llosdardd, llosglynor.

Anthracotherium, *s.* (Gr. *anthrax* a *thêrion*) glofil=enw milyn nad yw mwy.

Anthropoglot, *s.* (Gr. *anthrôpos* a *glôtta*) dyndafodiog=milyn â chanddo dafod tebyg i dafod dyn.

Anthropography, *s.* (Gr. *anthrôpos* a *graphê*) dynddarluniad, dynddarluniaeth.

Anthropoid, *a.* (Gr. *anthrôpos* ac *eidos*) dynaidd, tebyg i ddyn.

Anthropolite, *s.* (Gr. *anthrôpos* a *lithos*) dynfaen; dynfaenad.

Anthropological, *a.* (o *anthropology*) dynweddyddol, dynanianol.

Anthropologist, *s.* (Gr. *anthrôpos* a *logos*) dynanianydd; dynwedydd.

Anthropology, *s.* (Gr. *anthrôpos* a *logos*) dynaniaeth; dynwedyddiaeth.

Anthropomancy, *s.* (Gr. *anthrôpos* a *manteia*) dynarmes=dewiniaeth drwy aresylwi y coluddion dynol.

Anthropomorphism, *s.* (Gr. *anthrôpos* a *morphê*) dynweddiant, dynweddiadaeth, dynosgeddiaeth.

Anthropomorphite, *s.* dynweddwr, dynosgeddwr: *pl.* dynweddiaid, dynweddwyr=un â gred fod i'r Duwdod ffurf neu wedd ddynol.

Anthropomorphous, *a.* dynweddiadol, dynweddig, dynosgeddol.

Anthropomorphitism, *s.* (o *anthropomorphite*) =*Anthropomorphism*.

Anthropopathetical, *a.* (o *anthropopathy*) dynanwydol, â nwydau dynol iddo.

Anthropopathy, *s.* (Gr. *anthrôpos* a *pathos*) dynanwydaeth, nwydau dynol.

Anthropophagi, *s. pl.* (Gr. *anthrôpos* a *phagô*) dynfwytäwyr, breuaid, bwytäwyr dynion.

Anthropophagous, *a.* dynfwytaol, cnawdysol, dynysol.

Anthropophagy, *s.* (Gr. *anthrôpos* a *phagô*) breuadaeth, dynfwytad, cnawdysiad.

Anthroposcopy, *s.* (Gr. *anthrôpos* a *scopeô*) dynarsylliaeth.

Anthroposophy, *s.* (Gr. *anthrôpos* a *sophia*) dynwybodaeth, dynwyddiant.

Anthropotomy, *s.* (Gr. *anthrôpos* a *tomê*) dynddifyniaeth, dynattoriaeth, difyniad dyn.

Anti, (Gr.) rhagddawd yn arwyddo *gwrth, croes, yn erbyn, an-, yn lle.*

Antibacchius, *s.* (Gr. *anti* a *baccheios*) corfan o dair sill, y ddwy flaen yn hirsain a'r olaf yn fersain.

Antic, *a.* (Ff. *antique;* It. *antico*) digrif, ysmala, digrifol, od, ysgentynaidd.

Antics—ystumiau, mydumiau, munudiau, castiau.

She is full of antics—mae hi yn llawn munudiau.

Antic tricks—castiau digrif; chwydawiaeth.

Antic gestures—munudiau digrif, ystumiau digrif.

To play antic tricks—ystumio, munudio, chwareu y digrifwas.

Antic, *s.* digrifwr, digrifwas, ysmaldodwr, munudiwr, ysgentyn, mydumiwr.

Antic, *v. a.* mydumio, ystumio, munudio.

Antichrist, *s.* (Gr. *antichristos*) anghrist, gwrthgrist.

Antichristian, *a.* (*anti* a *christian*) anghristiol, anghristaidd, gwrthgristiol; anghristionogol.

Antichristian, *s.* anghristion, canlynwr anghrist, anghristyn.

Antichristianism, *s.* (o *antichristian*) anghristiolaeth, anghristiaeth, gwrthgristiolaeth.

Antichristianity, *s.* (*anti* a *christianity*) anghristionogaeth, anghristionogrwydd.

Antichronism, *s.* (Gr. *anti* a *chronos*) gwrthamseriad, camamseriad.

Anticipate, *v. a.* (Ll. *anticipo*) rhagflaenu, dyddarbod, rhagachub, achub y blaen, rhagredeg, rhag-gymmeryd, rhagweled, rhagbroffi, rhagddysgwyl, rhagfwynhau.

Anticipation, *s.* (Ll. *anticipatio*) rhaflaeniad, dyddarbodaeth, arbodaeth, rhagachubiad, rhagbrofiad, blaenbrofiad, rhagddysgwyliad, rhagfwynhad.

Anticipative, } *a.* (o *anticipate*) rhagflaenol,
Anticipatory, } dyddarbodol, rhagfwynhaol, rhagbrofol.

Anticipator, *s.* (Ll.) dyddarbodwr, rhagflaenydd, blaenbrofwr, rhagachubydd, cynddygwr.

Anticlimax, *s.* (Gr. *anti* a *climax*) disgyneb, disgyniaith.

Anticlinal, *a.* (Gr. *anti* a *clinô*) gwrthogwyddol.

Anticlinic, } *a.* (Gr. *anti* a *clinô*) gwrthwan-
Anticlinical, } afol, gwrthogwyddol.

Anticmask, } *s.* (*antic* neu *anti*, a *mask*) mwgwd
Antimask, } mydumiau.

Anticor, *s.* (*anti*, a Ll. *cor*) ysgyfeinwst, yr ysgyfaint.

Anticous, *a.* (Ll. *anticus*) rhagol, cyferbyn.

Antidotal, *a.* (o *antidote*) dadwenwynol, gwrthwenwynol.

Antidotarium, *s.* (o'r Gr. *antidotos*) meddygiadur, meddyglyfr; meddygfa.

Antidote, *s.* (Gr. *antidotos*) dadwenwyn, gwrthwenwyn.

Antidotical, *a.* (o *antidote*)=dadwenwynaidd.

Antient, *a.*=*Ancient.*

Antientry, *s.*=*Ancientry.*

Antiface, *s.* (*anti* a *face*) gwrthwyneb.

Antifebrile, *a.* (*anti* a *febrile*) anfwythol, gwrthdwymynol; da rhag twymyn.

Antigraph, *s.* (Ll. *antigraphum*) adysgrif, cyfysgrif, cyfargraff, adlun.

Antihypophora, *s.* (Gr. *anti* a *hupophora*) gwrthymddwyn=ffugr mewn areitheg.

Antilithics, *s. pl.* (Gr. *anti* a *lithos*) gwrthgaregion; cyfferi rhag y gareg.

Antilogarithm, *s.* (*anti* a *logarithm*) gwrthddirprwyn.

Antilogy, *s.* (Gr. *antilogia*) gwrthwediad, ymwrtheb.

Antiloquy,† *s.* (Gr. *anti*, a Ll. *loquor*) rhaglith, rhagymadrodd.

Antilysses, *s. pl.* (Gr. *anti* a *lusea*) gwrthgynddarion; cyfferi rhag y gynddaredd.

Antimetabole, *s.* (Gr.) gwrthnewidiad=ffugr areithyddol.

Antimetathesis, *s.* (Gr.) gwrtherbyniaeth, gwrtherbyniad=troell ymadrodd.

Antimeter, *s.* (Gr. *anti* a *metron*) eliniadyr.

Antimonarchical, *a.* (*anti* a *monarchical*) gwrthunbenol, gwrthdeyrnol.

Antimonial, *a.* (o *antimony*) delydrol.

Antimoniate, *s.* (o *antimony*) delydraint.

Antimonic, *a.* (o *antimony*) delydrig.

Antimonic acid—sur delydrig.

Antimonious acid—sur delydraidd.

Antimony, *s.* (Ll. drosgl, *antimonium;* Ff. *antimoine*) delydr, antimonium=math o fwn.

Antinomian, *a.* (Gr. *antianomos*) gwrthddeddfol, anneddfol, gwrthreithiol.

Antinomian, *s.* anneddfiad, gwrthddeddfwr, gwrthddeddfiad: *pl.* anneddfiaid, gwrthddeddfwyr, gwrthddeddfiaid, gwrthreitholion.

Antinomianism, *s.* (o *antinomian*) anneddfiaeth, gwrthddeddfiaeth.

Antinomist, *s.*=*Antinomian.*

Antinomy, *s.* (Gr. *anti* a *nomos*) gwrthddeddf, gwrthraith, gwrthreithiant.

Antipathetic, } *a.* (o *antipathy*) gwrthnaws-
Antipathetical, } ol, gwrthnawsaidd, gwrthwynebol.

Antipathic, *a.* (o *antipathy*) allnawsaidd; gwrthnawsaidd.

Antipathous, *a.* (o *antipathy*) gwrthnawsaidd.

Antipathy, *s.* (Gr. *antipatheia*) gwrthnaws, gwrthflas, gwrthwynebedd, gwrthwynebrwydd, casineb, casineb cynnwynol; anghyteimlad.

The sympathy and antipathy of inanimate beings—cytundeb ac anghytundeb pethau difywyd; cytteimlad ac anghytteimlad bodau difywyd.

I have an antipathy to this fellow—cas o waed genyf fi hwn; y mae yn gas genyf hwn.

Antipedes, } *s. pl.* (Gr. *anti* a *pes*) rhagbedion,
Antepedes, } gwrthbedion; traed blaen.

Antiperistasis, *s.* (Gr. *anti* a *peristasis*) gwrthgylchsaf, gwrthamsaf.

Antiperistatic, *a.* (o *antiperistasis*) gwrthamsafol, gwrthgylchsafol.

Antipestilential, *a.* (*anti* a *pestilential*) gwrthheintiol, gwrth-heintus, anheintus.

Antipherna, *s. pl.* (Ll.) cowyll, argyfreu.

Antiphlogistian, *s.* (o *anti* a *phlogiston*) gwrthfflamegydd.

Antiphlogistic, *a.* (*anti* a *phlogistic*) gwrthfflamegol, gwrthfflamig.

Antiphlogistics, *s. pl.* gwrthfflamegion.

Antiphon, *s.* (*antiphônê*)=*Antiphony.*

Antiphonal, } *a.* (o *antiphon*) corgeiniol,
Antiphonic, } achanol, canatebol, gwrth-
Antiphonical, } geiniadol, cylchganiadol.
Antiphonal, *s.*=*Antiphonary.*
Antiphonary, } *s.* (o'r Gr. *antiphônê*) ateb-
Antiphonarium, } iadur, ateblyfr, gorebiad-
Antiphoner, } ur.
Antiphony, *s.* (Gr. *antiphônê*) gogydgan, atebgan, gwrthgan.
Antiphrasis, *s.* (Gr.) gwrtheiriad, gwrthair, gwrthieithad.
To use antiphrasis—gwrtheirio.
Antiphrastic, } *a.* (o *antiphrasis*) gwrtheir-
Antiphrastical, } iog, gwrthieithol.
Antipodal, *a.* (o *antipodes*) gwrthdroedol.
Antipodes, *s. pl.* (Gr.) gwrthdroediaid, gwrthdroedolion, gwrthdroedion: *sing.* gwrthdroediad, gwrthdroed.
Antipoison, *s.* (*anti* a *poison*) gwrthwenwyn.
Antipope, *s.* (*anti* a *pope*) gwrthbab.
Antiptosis, *s.* (Gr.) gwrthgyflwr, gwrthgyflyrad.
Antiquarian, *a.* (Ll. *antiquarius*) hynafiaethol, hynafol.
Antiquarian, *s.* hynafiadur, hynafiaethydd, henefydd.
Antiquarianism, *s.* (o *antiquarian*) hynafgarwch, hoffder o henafion.
Antiquary, *s.* (Ll. *antiquarius*) hynafiaethydd, hynafiadur, hynafiaethwr, henefydd.
Society of Antiquaries, } Cymdeithas Hen-
Antiquarian Society, } afion, Cymdeithas Hynafion, Cymdeithas Henafiaethau.
Antiquate, *v. a.* (Ll. *antiquo*) heneiddio, henu; diddymu, dileu.
Antiquated, *p. a.* (o *antiquate*) heneiddiol, heneiddiedig, diarfer; diddymedig.
Antiquatedness, *s.* (o *antiquated*) heneiddioldeb, heneiddrwydd, heneiddiad.
Antiquateness, *s.* (o *antiquate*)=*Antiquatedness.*
Antiquation, *s.* (Ll. *antiquatio*)=*Antiquatedness.*
Antique, *a.* (Ff.; Ll. *antiquus*) henafol, henaidd, hen, cynoesol.
Antique, *s.* henwaith, (*pl.* henweithiau); henafiaeth.
Antiqueness, *s.* (o *antique*) hender, henafdod.
Antiquity, *s.* (Ll. *antiquitas*) henafiaeth, hynafiaeth; hender, hendra; y cynoesoedd, y cynamseroedd, yr amseroedd gynt, yr amser gynt; yr hynafiaid: *pl.* henafion, hynafion, hynafiaethau, henion.
Extreme antiquity—gorhender, gorhenedd.
British antiquities—henafion Prydeinig.
The most consummate statesman of antiquity—llywodydd penaf yr oesoedd gynt; prif lywodwr y cynamseroedd.
Antiquity is unanimous against it—y mae yr hynafiaid yn unfryd yn ei erbyn.
A statue of remarkable antiquity—saflun o hender nodedig.
Antiscians, } *s. pl.* (Ll. *antiscii*) gwrthgysgod-
Antiscii, } iaid, gwrthgysgodogion=y rhai a breswyliant ar wahanol du i'r cyhydedd, y naill i'r de, a'r llall i'r gogledd.
Antiscorbutic, *a.* (*anti* a *scorbutic*) gwrthglefrig, gwrthglafrol.
Antiscorbutics, *s. pl.* gwrthglefrigion, gwrthglafrolion.
Antiseptic, *a.* (Gr. *anti* a *sêptos*) gwrthbydrol.
Antiseptics, *s. pl.* gwrthbydrolion, gwrthbydrion.
Antispasis, *s.* (Gr. *anti* a *spaô*) gwrthlifyriad.
Antispasmodic, *a.* (Gr. *anti* a *spasmos*) gwrthwynegol.
Antispasmodics, *s. pl.* gwrthwynegion; cyfferi rhag yr wrwst.
Antispastic, *a.* (o *antispasis*) gwrthllifyrol.
Antistastis, *s.* (Gr.) rhaghysbysiad, rhagddangosiad.
Antistes, *s.* (Ll.) archoffeiriad, prifiadur.
Antistrophe, } *s.* (Gr.) *antistrophê*) gwrthym-
Antistrophy, } droad, ymdroad, gwrthdro=ffugr mewn gramadeg.
Antistrophon, *s.* (Gr. *anti* a *strophê*) gorgydgam =ffugr â fynych ail adrodda air (*Ioan* i. 1).
Antistrumatic, } *a.* (*anti*, a Ll. *struma*) gwrth-
Antistrumous, } fanwynog; da rhag y manwynion.
Antithesis, *s.* (Gr.) cyferbyniaeth, cyferbyniad, gwrthosodiad, gwrthosodiaeth, trawsddodiad (2 *Cor.* vi. 8—10).
Antithetic, } *a.* (o *antithesis*) cyferbyniol,
Antithetical, } cyferbyniadol, gwrthosodol, trawsosodol.
Antitrinitarian, *s.* (*anti* a *trinitarian*) gwrthdrindodiad, gwrthdrindodwr; undodwr = gwrthwynebydd athrawiaeth y Trindod.
Antitrinitarian, *a.* gwrthdrindodawl, gwrthdrindodaidd.
Antitrinitarianism, *s.* (o *antitrinitarian*) gwrthdrindodiaeth; undodiaeth.
Antitropal, } *a.* (Gr. *anti* a *trepô*) gwrthdro-
Antitropous, } awl, ymdroawl.
Antitropal, *a.* (Gr. *anti* a *tropos*) gwrthdrofegol.
Antitype, *s.* (Gr. *antitupon*) gwrthlun, gwrthgysgod.
Antitypical, *a.* (o *antitype*) gwrthgysgodol, gwrthluniol.
Antivariolous, *a.* (*anti* a *variolous*) gwrthfrechol; da rhag y frech wèn.
Antivenereal, *a.* (*anti* a *venereal*) gwrthanllad, gwrthanlladol.
Antler, *s.* (Ff. *andouiller*) cornosgl, corngang, corngainc: *pl.* cornosglau, corngangau, corngeinciau, cornysbagau=cangau cyrn carw.
Antlered, *a.* (o *antler*) cornosglog, corngangog, cornysbagog; ceinciog.
Antoeci, *s. pl.* (Gr. *anti* ac *oicô*)=*Antecians.*
Antonomasia, } *s.* (Ll. *antonomasia*, o'r Gr.
Antonomasy, } *anti* ac *onoma*) lledenwad, lledenw, gwrthenwad = troell ymadrodd, megys pe dywedid 'ei Mawrhydi,' am y frenines Buddug; 'yr Areithiwr Rhufeinig,' am Cicero.
Antre,† *s.* (Ff.; Ll. *antrum*) ogof, ffau, lloches.
Antrum, *s.* (Ll.) ogof, gogof.
Anus, *s.* (Ll.) rhefr, cyfeistedd.
Anvil, *s.* (S. *anfilt, ænfilt*) eingion, cynsyllt.
Anvil-stock—cyff eingion, plocyn eingion.
A rising anvil—cameingion, eingion gam.
To be on the anvil—bod dàn sylw neu ystyriaeth; bod mewn dadl; bod mewn chwyf; bod ger bron y cynghor; cael ei barotöi.
Anxiety, *s.* (Ll. *anxietas*) pryder, gofal, cur, dyddoriant, dyddoriad, pryderi, anesmwythder, anesmwythyd, carc, cymhryder, trymfryd, dygnedd, prwysti, brwyn, cyni, helbul, brwynfryd, gnif, gofeiliant.
Anxious, *a.* (Ll. *anxius*) pryderus, pryderol,

gofalus, awyddus, dyddorgar, carcus, trymfrydig, helbulus, anesmwyth, brwyniog.
To be anxious—pryderu, awyddu, dyddori; helbulo.
Anxiousness, *s.* (o *anxious*) pryderusrwydd, pryderoldeb, carcusrwydd; gofal, pryder, pryderi.
Any, *a.* (S. *ænig, ænig*) un, unrhyw; neb; nebawd, nebun, dim; rhyw; pwy bynag; y neb a fyner.
Any one, } neb, rhywun, unrhyw, un, yr
Any body, } un, rhyw, rhyw un.
Any thing—rhywbeth, rhyw beth, un peth, unpeth, dim, y peth a fyner, unrhyw beth.
Is there any?—a oes neb? a oes dim?
Is there any hope?—a oes gobaith?
Any one who goes—y neb a elo; pwy bynag a elo; a elo.
I know not any—nid adwaen i yr un.
If any shall say—os dywed neb; os dywed rhywun; os neb a ddywed; os rhyw un a ddywed.
Take any one along with you—cymmerwch y neb a fynoch gyda chwi.
Any how—yn rhywfodd, yn rhyw fodd, bynag pa sut; pa fodd bynag; yn rhyw lun.
Any longer—yn hwy; mwyach, mwy.
Any further—yn mhellach; eto.
Any more—mwy, mwyach; byth ond hyny; yn rhagor.
Any time, } un amser, rhyw amser, rhyw
At any time, } bryd, rhyw dro, pob amser, bob amser; erioed, byth.
Come at any time, and you shall be welcome—tyred pan fynot, croesaw pan ddelot; tyred pan fynych, croesaw pan ddelych.
Any where—yn rhywle, yn rhywfan; yn rhyw le, yn rhyw fan; yn un lle; man y mynot; lle y mynoch.
Any wise, } yn rhywfodd, yn rhyw fodd,
In any wise, } yn rhyw ddull; mewn un modd; er dim.
If he had any mind—pe buasai yn ei fryd ef.
Aorist, *s.* (Gr. *aoristos*) anmhenodol, amser anmhenodol.
First aorist—yr anmhenodol cyntaf.
Second aorist—yr ail anmhenodol.
Aoristic, *a.* (o *aorist*) anmhenodol.
Aorta, *s.* (Gr. *aortê*) gorwythen.
Aortic, *a.* (o *aorta*) gorwythenol, gorwythenig.
Aortitis, *s.* (o *aorta*) gorwythwst, gorwythenwst.
Apace, *ad.* (*a* a *pace*) ar frys, yn fuan, yn gyflym, ar ffrwst, yn ddiaros, yn ebrwydd, yn cagud, yn chwai, yn chwimmwth, yn ddioed, yn rhwydd.
The ship sails apace—mae y llong yn myned yn hwylus; y mae y llong yn hwylio yn hwylus.
It rains apace—y mae yn bwrw yn drwm; mae yn gwlawio yn drwm.
Apagoge, } *s.* (Gr. *apagôgê*) gorymddygiad,
Apagogy, } gorymddwyn.
Apogogical, *a.* (o *apagoge*) gorymddygol, gorddygiadol.
Apagynous, } *a.* (Gr. *hapax* a *gunê*) unffrwythig;
Apagnous, } à ddygo ffrwyth unwaith.
Apanthropy, *s.* (Gr. *apo* ac *anthrôpos*) annyngarwch, neilltugarwch, cilgarwch.
Aparithmesis, *s.* (Gr.) adrifiad=ffugr areithyddol.
Apart, *ad.* (*a* a *part*; Ff. *aparte*) ar neilltu, o'r neilltu, ar wahan, ar ddydol; wrth ei hun, wrtho ei hun; ar ei ben ei hun; y naill oddi wrth y llall.
To set apart—neilltuo, gwahanu; rhoi *neu* osod o'r neilltu.
To lay apart—rhoi heibio, bwrw ymaith.
Apartment, *s.* (Ff. *appartement*; Ll. *partimentum*) ystafell, cafell, rhandy.
Apathetic, *a.* (Gr. *apathês*) dideimlad, annheimladol.
Apathist, *s.* (*apathy*) annheimladog, un dideimlad.
Apathistical, *a.* (o *apathist*) dideimlad; difater.
Apathy, *a.* (Gr. *apatheia*) annheimlad, dideimladrwydd, annwyf; difaterwch.
Ape, *s.* (S. *apa*; Is. *aap*; D. *abe*; Isl. *ape*; Sw. a Gw. *apa*; Gl. *affe*; C. *ab, epa*) ab, epa, nar, simach, gwrab; dynwaredwr.
Ape, *v. a.* dynwared, amredu, mocio; chwareu yr epa.
Apeak, *ad.* (*a* a *peak*) ar ei big; yn syth.
Apellous, *a.* (Gr. *a*, a Ll. *pellis*) digroen, heb groen.
Apepsy, *s.* (Gr. *apepsia*) treulball, annhraul=diffyg traul bwyd yn y cylla.
Aper, *s.* (o *ape*) dynwaredydd, gwawdodwr, chwydawydd, mociwr.
Aperient, *a.* (Ll. *aperiens*, o *aperio*) agoriadol, egorol; rhyddhaol, ysgothol.
Aperient, *s.* agorai, ysgothai.
Aperitive, *a.* (Ll. *aperio*) egoriadol, agorol; rhyddhaol, ysgothol.
Apert, *a.* (Ll. *apertus*) agored, egored; amlwg, digudd.
Apertion, *s.* (Ll. *apertio*) agoriad, egoriad, agorad, adwy.
Apertness, *s.* (o *apert*) egoroldeb, agoroldeb, anghauadrwydd, amlygrwydd.
Apertor, *s.* (Ll.) agorydd, agoriawdr.
Aperture, *s.* (Ll. *apertura*) agoriad, egoriad, agorad, agor, gorel, adwy, bwlch, rhwyll, gagen, twll.
A narrow aperture—cul agoriad, gofwlch, rhwyll.
Apery, *s.* (o *aper*) abeiddiad, dynwarediad.
Apetalous, *a.* (Gr. *a* a *petal.n*) diflodeuddail, diflodail.
Apetalousness, *s.* (o *apetalous*) diddeiliogrwydd, diflodeilrwydd.
Apex, *pl.* Apices, Apexes, *s.* (Ll.) copa, top, cop, pen, cwnwg, blaen, crib, uchedd; hirnod; brigen, brigerben.
Aphanistic, *a.* (Gr. *aphanês*) anamlwg, aneglur, anwahanol.
Aphelion, *pl.* Aphelia, *s.* (Gr. *apo* a *hêlios*) heulbellafiant, pellafiant=y pwynt pellaf oddi wrth yr haul yn nghylchdro planed.
Apheresis, } *s.* (Gr. *aphairesis*) blaendoriad,
Aphæresis, } blaendrwch; amdrychiad=toriad ymaith y llythyren neu sill flaenaf o air.
Aphidivorous, *a.* (Ll. *aphis* a *voro*) llysleuysol.
Aphilanthropy, *s.* (Gr. *a* a *philanthropia*) annyngarwch.
Aphis, *pl.* Aphides, *s.* (Gr.) llysleuen; gwrach y lludw: *pl.* llyslau, gwrachod y lludw.
Aphlogistic, *a.* (Gr. *a* a *phlogistos*) difflam.
Aphony, } *s.* (Gr. *a* a *phônê*) lleisgoll, llafar-
Aphonia, } goll; mudanrwydd, mudandod.

Aphorism, *s.* (Gr. *aphorismos*) gwireb, arwiredd, arwir, gosodiad: *pl.* byrwedion.
Aphorismer, *s.* (o *aphorism*) gwirebydd, gwirebwr.
Aphorist, *s.* (o *aphorism*) gwirebydd; ysgrifenydd gwirebion.
Aphoristic, } *a.* (o *aphorist*) gwirebus, arwir-
Aphoristical, } eddol, byrwedol.
Aphrodisia, *s. pl.* (Gr.) anlladrwydd, anlladedd.
Aphrodisiac, } *a.* (Gr. *aphrodisiacos*) gwen-
Aphrodisiacal, } erol, anlladol, chwantachus, chwantannogol.
Aphrodisiac, *s.* gwenerai, chwantogai.
Aphrodite, *s.* (Gr.=Gwener) anlladwr, anlladydd.
Aphrodita, } *s.* morlygoden, morlyg: *pl.* mor-
Aphrodite, } lygod.
Aphtha, } *s.* (Gr. *aphthai*) yr ân, yr ân wèn=
Aphthæ, } math o ddolur geneu.
Aphthong, *s.* (Gr. *apo* a *phthoggos*) anseiniad, diseiniad; mudsain: *pl.* anseiniaid, diseiniaid, mudseiniaid.
Aphthous, *a.* (o *aphtha*) gânaidd, â'r ân arno.
Aphyllous, *a.* (Gr. *a* a *phullon*) diddail, anneiliog, diddeiliog.
Apiarist, *s.* (o *apiary*) gwenynwr.
Apiary, *s.* (Ll. *apiarium*) gwenynfa, gwenynog, gwenynlle.
Apiaster, *s.* (o'r Ll. *apis*) gwenynysor=enw aderyn.
Apiastrum, *s.* (Ll.) gwenynllys y mynydd.
Apiculated, *a.* (Ll. *apex*) pigfain, meindop, blaenfain.
Apiece, *ad.* (*a* a *piece*) pob un, bob un; ar wahan, yn wahanredol.
Apis, *s.* (Ll.) gwenynen: *pl.* gwenyn.
Apish, *a.* (o *ape*) abaidd, gwrabaidd; dynwaredol, ffol, coegynaidd, coegfalch; diwerth.
Apishness, *s.* (o *apish*) abeiddrwydd, gwrabeiddrwydd, dynwarediaeth; ffoledd, coegyndod.
Aplanatic, *a.* (Gr. *aplanès*) anŵyrol, anŵyrog, anghrwydrol.
Aplustre, } *s.* (Ll. *aplustre*, *aplustrum*) oladd-
Apluster, } urn, addurn llywle llong.
Apocalypse, *s.* (Gr. *apocalupsis*) Dadguddiad, Llyfr y Dadguddiad; arddadguddiad, arddadgudd.
Apocalyptic, } *a.* (Gr. *apocaluptô*) dadgudd-
Apocalyptical, } iadol, dadguddiol, arddadguddiol.
Apocarpous, *a.* (Gr. *apo* a *carpos*) rhyddronol.
Apocatastasis, *s.* (Gr.) adchweliad=yr amser â gymmer planed i ddychwelyd i'r lle y cychwynodd o hano.
Apocatharsis, *s.* (Gr.) puredigaeth, purad, ysgothiad.
Apocopate, *v. a.* (o *apocope*) oldrychu.
Apocope, } *s.* (Gr. *apocopê*) oldrychiad, ol-
Apocopy, } doriad=trychiad neu golliad y llythyren neu sill olaf o air.
Apocrisary, *s.* (Gr. *apocrisis*) glwysgenad, glwysnegesydd.
Apocrustic, *a.* (Gr. *apocroustica*) rhwymol, dirglymol, bolrwymol; gwrthyrol.
Apocrustics, *s. pl.* rhwymolion, dirglymolion; gwrthyrolion.
Apocrypha, *s.* (Gr. *apocrupha*, o *apocruptô*) yr Apocrypha; annilysiadur; annilyseb.
Apocryphal, *a.* (o *apocrypha*) anghanonaidd, anawdurol; annilysol, anmheuol, cuddiol, cudd.
Apocryphalness, *s.* (o *apocryphal*) anghanoniaeth, anghanoneiddrwydd; annilysdeb, anawduroldeb.
Apoda, *s. pl.* (Gr. *a* a *pous*) anmhedogion=milod heb draed, neu heb fol-esgyll.
Apodal, *a.* (Gr. *a* a *pous*) didroed, didraed, dibed, heb draed.
Apode, } *s.* (Gr. *apous*, o *a*, di, a *pous*, *podos*,
Apodal, } troed) anmhedog, didroed: *pl.* anmhedogion, dibedogion.
Apodictic, } *a.* (Gr. *apodeicticos*) arddangosol,
Apodictical, } areglur, aramlygol, dangosedigol, dangosol.
Apodixis, *s.* (Gr. *apodeixis*) arddangosiad, aramlygiad, prawf.
Apodosis, *s.* (Gr.) adferiant.
Apodons, *s. pl.* (Gr. *apous*) anmhedogion.
Apogee, *s.* (Ar. *apogeion*) daiarbellafiant, pellafiant=y fân bellaf oddi wrth y ddaiar yn nghylchdro planed.
Apogeusis, *s.* (Gr. *apo* a *geuomai*) chwaethwst.
Apogon, *s.* (Gr. *a*, di, a *pogon*, barf) anfarfogion=rhyw o bysgod.
Apograph, *s.* (Gr. *apographon*) adysgrif, cyfysgrif, cysgrif; egluryn.
Apologetic, } *a.* (Ll. *apologeticus*, o'r Gr. *apolo-*
Apologetical, } *geomai*) amddiffynol, diffynol, diheuradol, esgusol, esgusodol.
Apologetics, *s. pl.* diheuregion, diheurolion.
Apologist, *s.* (o'r Gr. *apologia*; Ff. *apologiste*) amddiffynydd, diffynydd, diheurydd, esguswr, esgusodydd.
Apologize, *v. n.* (Gr. *apologizomai*) diheuru, amddiffyn, esgusodi, ymesgusodi, diffynu.
Apologizer, *s.* (o *apologize*)=*Apologist*.
Apologue, (Gr. *apologos*) addysgwers, moeswers, chwedl, alleb.
Apology, *s.* (Gr. *apologia*) esgusawd, diheurad, diheurawd, esgusodiad, amddiffyniad, diffyniad, esgus; ateb.
Apomecometry, *s.* (Gr. *apo*, *mécos*, a *metron*) pellfesuriaeth.
Aponeurosis, } *s.* (Gr. *apo* a *neuron*) giledïad,
Aponeurosy, } ymledïad gewyn.
Apopemptic, *s.* (Gr. *apopemptô*) ymadogan, cân ymadol.
Apopemptic, *a.* ymadoganaidd, ymadawol.
Apophasis, *s.* (Gr.) gogrybwylleb = trofeg areithyddol.
Apophlegmatic, *a.* (Gr. *apo* a *phlegma*) cnogyfferol; à gwyd lysnafedd.
Apophlegmatic, *s.* cnogyffer; cyffer i godi llysnafedd.
Apophlegmatisant, *s.* (o *apophlegmatic*)=*Apophlegmatic*.
Apophlegmatism, *s.* (o *apophlegmatic*) cnogyffer.
Apophthem, *s.* (Gr. *apophthegma*) doetheb, doethair, direb, ffraethair, areb.
Apophyge, } *s.* (Gr. *apophugê*) ysgwrn, ysgyth-
Apophygy, } iad colofn.
Apophysis, } *s.* (Gr. *apophusis*) twddf; oddf
Apophysy, } asgwrn.
Apoplectic, } *a.* (Gr. *apoplêctos*) menydd-
Apoplectical, } ystol, parlysol, perthynol i'r parlys mud.
Apoplexy, *s.* (Gr. *apoplêxia*) menyddwst, y parlys mud.
Apopnixis, *s.* (Gr. *apopnigô*) mogiad, mygiad, tagiad.
Aporon, *s.* (Gr. *aporos*) anhoddeb.
Aporema, *s.* (Gr.)=*Aporon*.

Apory, } *s.* (Gr. *aporia*) petrusad, ammheuad;
Aporia, } anesmwythder, aflonyddyd.
Aporrhœa,† *s.* (Gr. *aporrhoë*) mws, mysoriad; deigyniad.
Aposiopesis, } *s.* (Gr. *aposiôpêsis*) attaliaith,
Aposiopesy, } attaliaeth=ffugr areithyddol.
Apostasy, *s.* (Gr. *apostasis, apostasia*) gwrthgiliad, adlithrad, gwrthgwymp, syrthiad ymaith, ymadawiad; cornwyd.
Apostate, *s.* (Gr. *apostatês*) gwrthgiliwr, adlithrwr, gwrthgilydd, enciliwr.
Apostate, *a.* gwrthgiliol, gwrthgiliadol; gau, ffals, bradychus.
The apostate angels—yr angelion syrthiedig.
Apostatical, *a.* (o *apostate*) gwrthgiliol, fel gwrthgiliwr.
Apostatize, *v. n.* (o *apostate*) gwrthgilio, adlithro, encilio, ymadael.
Apostemate, *v. n.* (o *aposteme*) llynori, cornwydo, addwydo, gorgeio, crawnu.
Apostemation, *s.* (o *apostemate*) llynoriad, addwydiad, gorgeiad, dargodiad, crawniad.
Apostematous, *a.* (o *apostemate*) llynorol, llynoraidd, gorgeiol, cornwydol.
Aposteme, } *s.* (Gr. *apostêma*) cornwyd, llynor,
Apostume, } addwyd, gorgai, crug.
Apostle, *s.* (Gr. *apostolos;* Ll. *apostolus*) apostol, ebostol, ebestol; anfonog: *pl.* apostolion, ebostolion, ebystyl, anfonogion.
The festival of the apostles—cofwyl yr apostolion; grawys ebystyl.
Apostleship, *s.* (o *apostle*) apostolaeth, ebostolaeth; anfonogaeth.
Apostolate, *s.* (Gr. *apostolê;* Ll. *apostolatus*) apostolaeth, ebostolaeth; anfonogaeth, cenadaeth.
Apostolic, } *a.* (Gr. *apostoliços*) apostolig,
Apostolical, } apostolaidd, ebostolig; anfonogol, cenadol.
The apostolic faith—y ffydd apostolig; ffydd yr apostolion.
The apostolic fathers—y tadau apostolig, y tadau apostolaidd.
Apostolicalness, *s.* (o *apostolical*) apostoligrwydd, apostoleiddrwydd.
Apostolics, *s. pl.* (o *apostolic*) Apostoligion=enw plaid grefyddol.
Apostrophe, *s.* (Gr.) tolnod; dadymchwel, gwrthdro; cyfarchiad=ffugr mewn gramadeg ac areitheg.
Apostrophic, *a.* (o *apostrophe*) tolnodol; dadymchwelol, dadymchwelig, gwrthdroawl; anerchiadol, cyfarchiadol.
Apostrophize, *v.* (o *apostrophe*) tolnodi; dadymchwelyd, gwrthdröi; cyfarch, anerch.
Apotactites, *s. pl.* (Gr. *apotactos*) Ymwrthodiaid=plaid o Gristionogion boreuol.
Apotheca, *s.* (Ll.; Gr. *apothêcê*) cyfferifa.
Apothecary, *s.* (o *apotheca*) cyfferiedydd, cyfferiwr.
An apothecary's shop—cyfferifa.
Apothegm, } *s.* (Gr. *apophthegma*)=*Apoph-*
Apothem, } *them.*
Apothegmatic, } *a.* (o *apothegm*) doethebus,
Apothegmatical, } doetheiriol, ffraethebus, ffraetheiriol.
Apothegmatize, *v. n.* (o *apothegm*) doethebu, doetheirio, ffraethebu.
Apotheosis, *s.* (Gr.) dwyfolaeth, dwyfoliad, duwoliad.
Apotheosize, *v. a.* (o *apotheosis*) dwyfoli, duwio.
Apothesis, *s.* (Gr.) dodfa, dodiad.

Apotome, } *s.* (Gr. *apotomê*) trychiad; gweddill.
Apotomy, }
Apotrepsis, *s.* (Gr.) diflaniad, dymchwydd.
Apotrope, } *s.* (Gr. *apotropê*) dyhuddeg, dy-
Apotropy, } huddgan.
Apotropeans, *s. pl.* (o *apotrope*) dyhuddolion.
Apozem, *s.* (Ll. *apozema*, o'r Gr. *apo* a *zeô*) trwyth, isgell, llysdrwyth, diod.
Apozemical, *a.* (o *apozem*) trwythol, trwythaidd.
Appair, *v.* (o *pair;* S. *apæra n*) anmharu; dirywio.
Appal, *v.* (Ll. *palleo;* Ff. *pâlir*) dychrynu, brawychu, arswydo, digaloni, peri braw; synu, llesghau.
Appalment, } *s.* (o *appal*) dychryn, braw, ar-
Appallment, } swyd, syndod, llesgedd, digalondid, dyddelwad.
Appanage, } *s.* (Ff. *apanage*) mesttir=tir à
Apanage, } rydd tywysog yn gynnysgaeth i'w blant ieuaf: cynnaliaeth, maeth.
Apparatus, *s.* (Ll.) cyfarpar, offer, peiriant; arlwy, darmerth, armerth; cêr, celfi, trec, taclau, peirisnnau.
Apparel, *s.* (Ff. *appareil*) dillad, gwisg, diwyg, gwisgad, archenad, trwsiad, trws; gwisgoedd; taclau; ymddangosiad.
Mourning apparel—galarwisg.
Apparel, *v. a.* gwisgo, dilladu, arwisgo, gwisgadu, trwsiadu, taclu, addurno, trecio.
Apparence, } † *s.* (Ll. *appareo*)=*Appearance.*
Apparency, }
Apparent, *a.* (Ll. *apparens*, o *appareo*) amlwg, eglur, goleu, hywel, dibetrus, eglwg; ymddangosol, ymddangosiadol, tebygol, rhithiannol.
Heir apparent—edlin; *pl.* edlinoedd.
The apparent magnitude of a star—maint ymddangosiadol seren.
An apparent lie—celwydd goleu.
It is apparent—y mae yn amlwg, mae yn eglur; amlwg yw, eglur yw; mae yn hywel.
To make apparent—amlygu, egluro, dangos, rhithioli, rhithiannu, drychioli; hysbysu.
Apparently, *ad.* (o *apparent*) yn amlwg, yn eglur, yn oleu; mewn ymddangosiad, yn ymddangosiadol.
Apparentness, *s.* (o *apparent*) amlygrwydd, amlygder, amlygedd, eglurder; rhithedd; ymddangosiad.
Apparition, *s.* (Ll. *apparitio*) drychiolaeth, gweledigaeth, lledrith, ysbryd, ellyll, anysbryd, gwagysbryd; ymddangosiad, ffurf.
Apparitor, *s.* (Ll.) rhingyll, gwysiwr, berllysgydd.
Apparitor's rod—pilo.
Appay, † *v. a.* (Ysp. a Port. *apagar*) boddloni.
Appeach, † *v. a.* (Ff. *empêcher*) cyhuddo, beio.
Appeachment, † *s.* (o *appeach*) cyhuddiad, beiad, cwyn.
Appeal, *v.* (Ll. *appello;* Ff. *appeler*) atalw, ymoralw, barngeisio, barnalw, ymddibleidio, ymddiheuro, holgeisio, gwrth-hawlu; cyfeirio, galw; galw yn dyst; cyhuddo.
To appeal for judgment—galw barn, ceisio barn.
To appeal to the law—dodi ar y gyfraith, rhoi ar y gyfraith.
To appeal against the decision—galw ar y dosbarth; ymddibleidio.
He appealed to him that judgeth right-

eously—rhoddodd ar y neb sydd yn barnu yn gyfiawn.
I was constrained to appeal to Cæsar—mi a yrwyd i ymddibleidio at Caisar.
I appeal to you—ymoralwaf arnoch *neu* atoch; atalwaf arnoch; ymddiheuraf atoch; gadawaf i chwi farnu; galwaf chwi yn dyst.

Appeal, *s.* atalwad, ymoralwad, barnalwad, adfarn, barngais, ymddibleidiad, ymddiheuriad, gwrth-hawl, galwad; cwynwys; cyhuddiad, achwyniad.
To make an appeal to heaven—galw y nef yn dyst.
To make an appeal to arms—ymgyrchu at arfau; cyrchu at arfau; defnyddio arfau.
Court of appeals—llys adfarnau.

Appealant, † *s.* (o *appeal*)=*Appellor.*

Appealer, *s.* (o *appeal*) barngeisydd, ymddibleidiwr, geilwydd barn.

Appear, *v. n.* (Ll. *appareo*) ymddangos; rhithio, ymrithio, darymrithio, damrithio, peithio, blanu, ymddrychioli, tywynu; bod i'w weled, bod yn weladwy *neu* weledig; dyfod i'r golwg; edrych.
As soon as the morning shall appear—pan oleuo y bore; pan ddelo y bore.
As appears this day—fel y gwelir heddyw.
It doth not yet appear what we shall be—nid amlygwyd eto beth a fyddwn.
Let it appear—ymddangosed; gweler.
It appeared—ymddangosodd; gwelwyd, canfuwyd.
It appears—ymddengys, mae yn ymddangos; mae yn debyg, mae yn debygol; tybir.
It appears to me—ymddengys i mi; mae yn ymddangos i fi; mi dybygwn; tybygwn, mi a dybiwn.
Not to appear—peidio âg ymddangos; gadaw y maes.
To appear in print—ymddangos drwy y wasg; cyhoeddi lyfr; bod yn awdwr.
To make to appear—dangos, amlygu, dadguddio.

Appear, † *s.*=*Appearance.*

Appearance, *s.* (o *appear*) ymddangosiad; gwedd, golwg, tebygoliaeth, dull, rhith, agwedd, edrychiad, edrithiad, gosgedd, llun, sut, ffed, darymrithiad, baranedd, trem, damrith, rhithiad; gwelediad, gweledigaeth.
False appearance—geurith, geuwedd, lledrith.
First appearance, } cynwedd, yr olwg
Foremost appearance, } gyntaf.
Divine appearance—dwyfolwedd, golwg ddwyfol, gwedd ddwyfol.
Glorious appearance—gwedd ogoneddus, gwedd ogoned, mygrwedd.
Variable appearance—eddrith, edrith, amrith, gwedd newidiol.
Outward appearance—ellwedd, allanrith, golwg allanol, ymddangosiad.
Faint appearance—gorith, lledrith, gwanrith.
Ruddy appearance—cochwedd, rhuddwawr.
Good appearance—hoen, hoenwedd, edrychiad da.
Right appearance—iawnrith, iawnwedd, iawnolwg.
Bad is her appearance—drwg yw y wedd arni; gwael yw ei gwedd.
To diversify the appearance—amrithio.
He is a good man to all appearance—gwr da yw efe wrth ddim à welir, *neu*, yn ol pob ymddangosiad.
In all appearance—wrth bob tebygoliaeth; wrth bob tebyg.
He makes a great appearance at court—y mae yn fawr *neu* uchel ei rwysg yn y llys.
He makes a good appearance in the world—mae yn gwneyd ymddangosiad gwych yn y byd; y mae efe mewn ansawdd da yn y byd.
He makes but a poor appearance—nid oes arno ond drych gwael; nid oes arno lun yn y byd; gwael *neu* salw yw ei osgedd.
A day of appearance—dydd tormach, dydd ymddangosiad.

Appearer, *s.* (o *appear*) ymddangosydd.

Appearing, *s.* (o *appear*)=*Appearance.*

Appeasable, *a.* (o *appease*) llonyddadwy, dyhuddadwy, gostegadwy; hynaws, rhywiog.

Appeasableness, *s.* (o *appease*) gostegrwydd, dyhuddogrwydd.

Appease, *v. a.* (*Ff. appaiser*) llonyddu, gostegu, llinaru, dyhuddo, heddychu, tawelu, teghau, dystewi, dylofi, diddigio, dilidio, annigloni, llareiddio, heddychloni; cymmodi; datterfysgu, haru.
To appease strife—tori ymryson.
Thus they appeased the fury of his wrath—fel hyn y diffoddasant angerdd ei ddigofaint ef.
To be appeased—ymlonyddu, ymdawelu, gostegu, tawelu, llonyddu, arafu.
He is appeased at last—y mae efe wedi ymlonyddu o'r diwedd.

Appeasement, *s.* (o *appease*) gostegiad, taweliad, dyhuddiad, dyhuddiant, heddychiad, diddigiad; cymmodiad; heddychloniad, llonyddiad, datterfysgiad.

Appeaser, *s.* (o *appease*) llonyddwr, heddychwr, gostegydd, dyhuddwr, cymmodwr.

Appeasive, *a.* (o *appease*) llonyddol, llinarol, llareiddiol; dyhuddol.

Appellant, *s.* (o'r Ll. *appello*) barngeisydd, ymddibleidiwr; cyhuddwr, cwynwr, cwynieydd, achwynwr, erlynydd; heriwr, beiddiwr.

Appellate, † *s.* (Ll. *appellatus*)=*Appellee.*

Appellate, *a.* (Ll. *appellatus*) barngeisiol, adfarnol, ymddibleidiol, ymoralwadol, atalwadol.

Appellation, *s.* (Ll. *appellatio*) enwad, enw, cyfenwad, galwad.

Appellative, *a.* (Ll. *appellativus*) enwol, cyfenwol, enwedigol, galwedigol; cyffredin.

Appellative, *s.* enw cyffredin, enwad.

Appellatory, *a.* (Ll. *appellatorius*) adfarnol, ymddibleidiol, barnalwol, barngeisiol.

Appellee, *s.* (o'r Ll. *appello*) cyhuddai, y cyhuddedig, amddiffynwr=yr un y dygir cyhuddiad neu adfarn i'w erbyn.

Appellor, *s.* (Ll.)=*Appellant.*

Append, *v. a.* (Ll. *appendo*) dibynu, dibynu wrth; cyssylltu, attodi, atddodi, chwanegu at.

Appendage, *s.* (o *append*) chwanegiad, dibynai, llabed, atddodiad, cyssylltiad.

Appendance, } † *s.*=*Appendage.*
Appendence, }

Appendant, } *a.* (o *append*) dibynol, chwanegol,
Appendent, } cyssylltiol, glynol; yn dibynu; perthynol.

Appendant, *s.* dibynai, dibyniad, llabed, dringl; chwanegiad.
Appendency, *s.* (o *appendence*) cyssylltiad, chwanegiad.
Appendicate, † *v. a.* (o *append*) atddodi; dibynu.
Appendication, † *s.* (o *appendicate*) chwanegiad, darymsoddiad, cyssylltiad.
Appendicle, *s.* (Ll. *appendicula*) diblin, llabedyn, dringlyn.
Appending, *s.* (o *append*)=*Appendency.*
Appendix, *pl.* Appendixes, *s.* (Ll) attodiad, atddodiad, chwanegiad, adchwanegiad, cyflenwad, ychwanegiad.
Apperceive, † *v. a.* (Ff. *apercevoir*) amgyffred,
Apperception, *s.* (Ll. *ad*, a *perception*) argyn-rith; cydwybodoldeb, cydwybodolrwydd.
Apperil, † *s.* (o *ad* a *peril*) perygl, enbydrwydd.
Appertain, *v. n.* (Ff. *appartenir*, o'r Ll. *ad* a *pertineo*) perthynu, perthyn, deiryd.
Appertaining, } *s.* (o *appertain*) perthyniad,
Appertainment, } perthynad, perthynasiad, perthynoldeb.
Appertenance, } *s.* (Ff. *appartenance*)=*Appur-*
Appertenence, } *tenance.*
Appertinent, *a.* (Ff. *appartenant*) perthynol, perthynasol; yn perthyn, yn deiryd.
Appertinent, † *s.* perthynad, perthynedd, perthyniad.
Appetence, } *s.* (Ll. *appetentia*) chwant, awydd,
Appetency, } blys; chwantusrwydd, chwantsch; attyniad.
Appetent, *a.* (Ll. *appetens*) chwantus, chwennychol, gorawyddus.
Appetibility, *s.* (o *appetible*) chwennycholdeb, awyddolrwydd, chwennychiant.
Appetible, *a.* (Ll. *appetibilis*) chwennychol, dymunol; i'w ddymuno, i'w chwennychu.
Appetite, *s.* (Ll. *appetitus*) chwant, dychwant, blys, gwanc; ainc, awydd, awyddfryd, chwant bwyd, awch at fwyd.
A man given to appetite—dyn blysig.
A craving appetite—gorwanc.
I have an appetite for my dinner—y mae arnaf chwant fy nghiniaw.
To lose one's appetite—diflasu *neu* alaru ar fwyd; colli blas *neu* awch at *neu* ar fwyd.
Weakness of appetite—diarŵch, llerwedd, dichwantrwydd.
To get an appetite—ymawchu at fwyd; peri chwant bwyd; ennill awch at fwyd.
A voracious appetite, } gwanc, gorwanc,
An insatiable appetite, } rhythni, bolrythni, chwant diwala.
Appetition, *s.* (Ll. *appetitio*) chwennychiad, awydd, dymuniad.
Appetitive, *a.* (o *appetite*) chwennychol, dymuniadol; à chwennycha.
Applaud, *v. a.* (Ll. *applaudo*) canmawl, clodfori, canmoli, moli; cyforddylio.
Applauder, *s.* (o *applaud*) canmolydd, canmolwr, molydd, clodforwr, moliannydd.
Applause, *s.* (Ll. *applausus*) clod, bloddest, clodforedd, canmoliaeth, clodineb; cymmeradwyaeth; cyforddyl.
To seek after applause—clodymgeisio, clodgeisio.
Deserving applause—hyglod, clodwiw, gwiwglod, molediw, canmoladwy, clodforus, haeddglod.
Applausive, *a.* (o *applause*) clodforol, molianus, moleddus.

Apple, *s.* (S. *appl, appil;* Al. *apfel;* Is. *appel;* Sw. *aple*) afal; *pl.* afalau.
Apple tree—afallen, afallwydden, afalwydden, afall, pren afalau: *pl.* afallon, afallau, efyll, afallwydd, afalwydd, prenau afalau, coed afalau.
Apple yard—perllan, afallach, afaleule.
Crab apple—surafal, afal sur, afal sur bach.
Crab apple tree—afallen sur, surafallen.
Cultivated apple—afal per.
Summer apple—afal haf, afal cynnar.
Winter apple—afal gauaf, afal diweddar, afal cadw.
Bitter sweet apple—afal helyg.
St. James's apple—afal Awst.
Pigeon's bill apple—afal pig y golomen.
Cat-head apple—afal pryd y gwr.
Nonpareil apple—afal y marchog.
Jennetting apple—afal minswyn.
Cricketing apple—crencyn.
Oak apple—darafal, afal y derw.
Thorn apple—afal dreiniog, meiwyn.
Pine apple—afal pinwydd.
Apple moss—crynfwsogl, crynfwswn.
Apple core—calon afal, cod y cnewull.
Love apple, } moehlys; carafal.
Apple of love, }
To gather apples—afaleua, casglu afalau.
Apple blossom—afallflawd; *pl.* afallflodau.
Full of apples—afaleuog, afalog, llawn afalau, llawn o afalau.
Apple man—afaleuwr, afalwr, gwerthwr afalau.
Apple woman—afalyddes, gwerthwraig afalau, afaleuwraig.
Apple sauce—sibr afalau.
Apple dumpling—torpell afalau, afaldorpell.
Adam's apple—afaly gwddf, afaly gwddwg; afal Addaf.
Apple of the eye—canwyll llygad, canwyll y llygad, mablygad.
Appliable, *a.* (o *apply*)=*Applicable.*
Appliance, *s.* (o *apply*) cymhwysiad, cyfaddasiad; ymgynnygiad.
Applicability, *s.* (o *applicable*) cymhwysoldeb, addasrwydd, cyfaddasrwydd, priodolrwydd.
Applicable, *a.* (Ll. *applico*) cymhwysiadol, cymhwys, addas, cyfaddas, priodol.
Applicableness, *s.* (o *applicable*)=*Applicability.*
Applicancy, *s.* (o'r Ll. *applicans*) addasolrwydd.
Applicant, *s.* (Ll. *applicans*, o *applico*) ymgynnygwr, ymddeisiwr, ymddeisydd, ymroddwr, erfyniwr, ymgeisiwr, ceisiwr; cymhwysydd.
Applicate, *s.* (o'r Ll. *applico*) cromdor=llinell mewn medoniaeth.
Application, *s.* (Ll. *applicatio*) cymhwysiad, cyfaddasiad, addasiad; ymgynnygiad, ymroad, ymroddiad; ymddeisiad, ymgeisiad, ymgais; cais, deisyfiad; dyfalwch, ystigrwydd, astigrwydd, diwydrwydd; rhoddiad, dodiad.
Close application—arefryd, dwysefryd, astigrwydd, dwys astudrwydd.
To make application—ymgynnyg, ymddeisio; erfyn nawdd, erfyn.
Applicative, } *a.* (o'r Ll. *applico*) cymhwysol,
Applicatory, } addasol, à ellir ei gymhwyso.
Applicatory, *s.* cymhwysiant.
Applier, *s.* (o *apply*)=*Applicant.*
Appliment, † *s.* (o *apply*)=*Application.*
Apply, *v.* (Ll. *applico*) cymhwyso, addasu, cyfaddasu; rhoi, rhoddi, gosod, dodi; gofyn, erfyn;

astudio, ymröi, ymroddi, ymddeisio, ymgeisio, ymgyfeirio, ymgynghori; plygu at; arferu, defnyddio; troi, sutio, gweddu; cytuno.
To apply one's self—ymröi, ymroddi, ymosod, ymgeisio, ymgynnyg, ymddeisio, ymgyflwyno; anerch.
Apply thyself to reading—glŷn wrth ddarllen.
Apply yourselves to your work—plygwch at eich gwaith; ymröwch at eich gwaith.
Apply thy heart to understanding—gogwydda dy galon at ddeall; tro dy galon at ddeall; gosod dy galon ar ddeall.
That we may apply our hearts unto wisdom—fel y dygom ein calon i ddoethineb.
To apply a remedy—meddygu, meddyginiaethu; cymhwyso meddyginiaeth.
This applies to poetry only—hyn sy briodol i brydyddiaeth yn unig.

Appogiato, *s.* (It.) mysgoddeg.

Appogiatura, *s.* (It.) ysgipnod.

Appoint, *v. a.* (Ff. *appointer*) penodi, penu; gosod, trefnu, nodi, dodi; dogni; sefydlu, amcanu, llunio, penderfynu; cyfnodi.
To appoint before hand—rhagosod, rhaglunio, rhagderfynu, rhagarfaethu, rhagbenodi.
Appointed time—amser nodedig, penodedig, *neu* osodedig; cyfnod.
In its appointed season—yn ei dymmor.
In God's appointed time—pan ryngo bodd Duw; pan y myno Duw; pan fo dda gàn Dduw; yn amser penodol Duw.
Appointed day—dydd penodol, dydd ammodol, dydd penodedig, dydd penod, oed dydd.

Appointed, *a.* (o *appoint*) taclus, tacledig, treciedig, trwsiadus.
Well appointed—taclus, trwsiadus.
Ill appointed—annhaclus, annhrwsiadus.

Appointee, *s.* (Ff. *appointé*) penodai, y penodedig, y penedig.

Appointee, *a.*=*Aiguisce.*

Appointer, *s.* (o *appoint*) penodydd, penodwr, penwr, gosodwr, trefnwr.

Appointment, *s.* (o *appoint*; Ff. *appointement*) penodiad, gosodiad, trefniad; cyfnod, oed; ammod, ammodiad, cytundeb; archiad, arch, gorchymyn; trec, taclau; dogn.
To make an appointment—gwneyd penod, gwneyd oed, gwneuthur ammod; penodi, cytuno, penu.
They had made an appointment together to come to mourn with him—cytunasent ddyfod i gydofidio *neu* gydalaru âg ef.
A day of appointment—dydd oed, dydd penodol.
Thou art in a fine appointment—yr wyt mewn trec gwych.

Apporter, †*s.* (Ff.) dygiedydd, rhagarweinydd.

Apportion, *v. a.* (Ll. *ad* a *portio*) dogni, cynnogni, rhanu, cyfartalu, rhanu yn gyfartal.

Apportioner, *s.* (o *apportion*) dognwr, dogndydd, cynnognydd, cyfartalwr, rhanydd.

Apportionment, *s.* (o *apportion*) dogniad, cynnogniad, cyfartaliant, cyfraniad.

Appose, *v. a.* (Ff. *apposer*; Ll. *appono*) holi, arholi, posio; cymhwyso.

Apposer, *s.* (o *appose*) holydd, holwr, holiedydd.

Apposite, *a.* (Ll. *appositus*) addas, cyfaddas, cyfaddasol, cymhwys, sutiol, priodol.

Appositeness, *s.* (o *apposite*) addasrwydd, cyfaddasrwydd, cyfaddasdeb, cymhwysder, priodoldeb.

Apposition, *s.* (Ll. *appositio*) atosodiad, arddodiad, attodiad; atgyflead.

Appositive, *a.* (o *apposite*) cyfaddasol, addasol, cymhwysol, cymhwysiadol.

Appraise, *v. a.* (Ff. *apprecier*; It. *apprezzare*) prisio, cywerthyddio, damdyngu.

Appraisement, *s.* (o *appraise*) prisiad, cywerthiad, cywerthyddiad, damdwng.

Appraiser, *s.* (o *appraiser*) prisiwr, prisiedydd, cywerthyddiwr, cywerthiedydd, damdyngydd.

Apprecation, *s.* (Ll. *apprecor*) taerweddi, gweddi daer.

Appreciable, *a.* (o'r Ff. *apprecier*) prisiadwy; gwerthfawr, prisfawr.

Appreciate, *v. a.* (Ff. *apprecier*) prisio; gwerthfawrogi, mawrhau.

Appreciation, *s.* (o *appreciate*) prisiad; gwerthfawrogiad.

Apprehend, *v. a.* (Ll. *apprehendo*) amgyffred, dirnad, dirnadu, deall, deallu; tybio, tybied, meddylied; ofni, llettybio; dàl, dala, gafaelu, ymafaelyd yn, cymmeryd *neu* gael gafael; amhercyd, ymhercyd, amglywed, synied.

Apprehender, *s.* (o *apprehend*) dirnadydd, deallwr; tybiwr; ofnwr; daliwr, gafaelydd.

Apprehensible, *a.* (o *apprehend*) dirnadwy, dealladwy, amgyffredol, amgyffredadwy.

Apprehension, *s.* (Ll. *apprehensio*) amgyffred, amgyffrawd, dirnadaeth, deall, dealliad; tyb, tybiant, syniad, barn; ofn, llettyb, pryder; daliad, gafael, gafaeliad.
A man of quick apprehension—dyn craff, dyn craffus, dyn manylgraff; dyn cyflym ei ddeall *neu* synwyr.

Apprehensive, *a.* (o *apprehend*) craff, craffus, treiddiol; hyddeall; synwyrol, synwyrlym; ofnus, ofnog, pryderus, llettybus.
To be apprehensive of—ystyried, ystyrio, synio, canfod, deall; bod yn deimladwy; ofni.

Apprehensiveness, *s.* (o *apprehensive*) dirnadoldeb, dealloldeb, llymder synwyr, synwyroldeb; craffder; ofnusrwydd, pryderusrwydd.

Apprentice, *s.* (Ff. *apprenti*) dysgadur, breintwas, egwyddorwas.

Apprentice, *v. a.* dysgaduro, breintwasu, rhwymo yn freintwas.

Apprenticehood, } † *s.* (o *apprentice*)=*Apprentisage,* } *ticeship.*

Apprenticeship, *s.* (o *apprentice*) dysgaduriaeth, breintwasaeth.

Appressed, } *a.* (Ll. *appressus*) atwasgol, atwasg-
Apprest, } edig; cyugwasgedig.

Apprise, } *v. a.* (Ff. *appris*, o *apprendre*) hys-
Apprize, } bysu; rhybuddio; rhoi hysbysrwydd.
To be apprised of—gwybod, cael gwybod, cael gwybodaeth, cael hysbysrwydd; bod yn hysbys *neu* adnabyddus.

Apprize, *v. a.* (Ll. *ad*, a *prize*; Ff. *priser*) prisio, cywerthyddio.

Apprizement, *s.* (o *apprize*) prisiad, cywerthyddiad.

Apprizer, *s.* (o *apprize*) prisiwr, cywerthyddiwr.

Apprizing, *s.* (o *apprize*) prisiad.

Approach, *v.* (Ff. *approcher*) nesu, neshau, dynesu, cyfnesu, cyrchu, agoshau, agosi, ymnesu, nesoli; dyfod yn agos; bod ger llaw.
He shall approach to me—efe a ddaw ataf.

To cause to approach—neshau; peri neshau.

Approach, *s.* neshad, dynesiad, nesad, dynesad, cyrch, cyrchiad, deuad, dyfodiad, dyfodfa.
- Mutual approach—cyfnesad, cyfneshad, cydneshad.
- Not to be approached—anhygyrch, diymgyrch, anghyrchadwy.
- To make approaches towards—nesu tuag at; tynu tuag at; tynu at.
- Gentle approach—goneshad, gonesad.
- To have an approach—cael neshau, cael dyfod, cael dyfodfa, cael cyrch.

Approachable, *a.* (o *approach*) hygyrch; nesadwy; cyrchadwy; à ellir dyfod ato.

Approacher, *s.* (o *approach*) neswr, nesäwr, dyneswr, ymneswr.

Approachless, *a.* (*approach* a *less*) anhygyrch, diymgyrch, anghyrchadwy.

Approachment, *s.* (o *approach*) nesiant, dynesiant, neshad.

Approbate, *a.* (Ll. *approbatus*) cymmeradwy; profedig.

Approbate, *v. a.* (Ll. *approbo*) cymmeradwyo, dadgan boddlonrwydd.

Approbation, *s.* (Ll. *approbatio*) cymmeradwyaeth, cymmeradwyad; ymfoddlonrwydd, ymfoddloniad; tystiad, gwarantiad.

Approbative, **Approbatory**, *a.* (o *approbate*) cymmeradwyol.

Approof, † *s.* (o *proof*)=*Approval.*

Approperate, † *v. a.* (Ll. *appropero*) brysio, buanu, prysuro.

Appropinquate, † *v. n.* (Ll. *appropinquo*) nesu, neshau.

Appropinque, † *v. n.* (Ll. *appropinquo*)=*Appropinquate.*

Appropinquation, † *s.* (Ll. *appropinquatio*) neshad, ymnesad, dynesiad.

Appropriate, *v. a.* (Ff. *approprier*) priodoli, neilltuoli; daerodi; nestu.

Appropriate, *a.* priodol, priod, daerodol; perthynasol; addas, dewisol; perthynus, gweddus.

Appropriateness, *s.* (o *appropriate*) priodolrwydd, priodolder; perthynasoldeb, perthynoldeb; addasrwydd, cymhwysder.

Appropriation, *s.* (o *appropriate*; Ff. *appropriation*) priodoliad, priodoliant, daerodiad; perthynasiad, neilltuoliad.

Appropriative, *a.* (o *appropriate*) priodoliadol.

Appropriator, *s.* (o *appropriate*) priodolwr; glwysberchen, glwysberchenog.

Approprietary, *s.* (o *appropriate*) lleygnoddwr, lleygdadog=gwr llëyg à fo yn berchenog bywoliaeth eglwysig.

Approvable, *a.* (o *approve*) cymmeradwy, derbynadwy; à ellir ei gymmeradwyo.

Approvableness, *s.* (o *approvable*) derbyniadolrwydd, cymmeradwyoldeb.

Approval, **Approvance**, *s.* (o *approve*)=*Approbation.*

Approve, *v. a.* (Ff. *approuver*; Ll. *approbo*) cymmeradwyo; canmol; hoffi; ymfoddloni; profi; dilysu; dangos; bod yn foddlawn; gweled yn dda.
- To approve of=*Approve.*
- Approving ourselves—gàn ein dangos ein hunain.
- Their posterity approve their sayings—eu hiliogaeth sydd foddlawn i'w hymadrodd.
- A man approved of God—gwr profedig gàn Dduw.
- Well approved—cymmeradwy, profadwy; profedig.

Approvement, *s.* (o *approve*) cymmeradwyaeth; hoffder; ymfoddlonrwydd; tirwelliant.

Approver, *s.* (o *approve*) cymmeradwywr; profwr; cyfaddefwr.

Approximant, † *a.* (Ll. *ad* a *proximus*)=*Approximative.*

Approximate, *a.* (Ll. *ad* a *proximus*) nesafol, nesaf, dynesol, neshaol, cyfnesol.

Approximate, *v.* nesu, neshau, dynesu, agosi, agoshau, cyfagosi, cyfnesu, nesiannu, diwesu, echyngu, tynu at, cyrchu.

Approximation, *s.* (o *approximate*) dynesiad, dynesiant, cyfnesiad, cyfnesiant, ymnesiant, nesiant, neshad, nesedigaeth, agosiad, agoshad, cyfagosiad; addyngiad, diwesiad.

Approximative, *a.* (o *approximate*) dynesiadol, dynesiannol, cyfnesol, cyfnesiadol, neshaol, agosiadol, agosol, cyfneshaol, nesiannol, echyngol.

Appulse, *s.* (Ll. *appulsus*) gwrthgur, gwrthguriad, gwrthdarawiad; dyfodiad, tiriad.

Appulsion, *s.* (o *appulse*) gwrthguriad, gwrthdarawiad.

Appulsive, *a.* (o *appulse*) gwrthgurol, gwrthdarawol; atyrol.
- The appulsive influence of the planets—dylanwad *neu* effaith atyrol y planedau.

Appurtenance, *s.* (Ff. *appartenance*) perthynas, perthynad, perthynoliad, perthynoldeb, perthynoledd, perthynasiad; atddodiad, darymsawdd, peth perthynol.

Appurtenant, *a.* (Ff. *appartenant*) perthynol, perthynasol; atddodol.

Apricate, *v. n.* (Ll. *apricor*) ymheulo, boldesu, bronheulo, ymdesota.

Apricity, *s.* (Ll. *apricitas*) heuledd, heulwen; heuliad.

Apricot, *s.* (Ff. *abricot*; C. *bricyll*) bricyllen; *pl.* bricyll.
- Apricot tree—bricyllwydden; *pl.* bricyllwydd.

April, *s.* (Ll. *aprilis*; Ff. *avril*) Ebrill=y pedwerydd mis.
- April-fool—ffwl Ebrill.

Apron, *s.* (Gael. *apran*, *aparan*; Gw. *aprun*) ffedog, arffedog, balog, barclod, barlen.
- Apron-man—ffedogwr, gweithiwr.

Apropos, *ad.* (Ff. *à* a *propos*) yn brydlawn; i'r perwyl; gyda llaw; wrth fyned heibio.

Apsis, *pl.* Apsides, *s.* (Gr.) sodiad; *pl.* sodau, sodion=y pwnc nesaf at a phellaf oddi wrth yr haul neu y ddaiar yn nghylchdro planed: cromnen; cangell; creirfa; amgant, cantolwyn.

Apt, *a.* (Ll. *aptus*) chwannog, tueddol, parod; addas, cymhwys; hyddysg, hyfedr, hylaw; cyflym, craff; hy-, hyf, hawdd.
- Apt for work—hywaith; cymhwys i waith.
- Apt to learn—hyddysg, hawdd ei ddysgu; deallgar.
- Apt to break—hydor.
- Not apt to break—anhydor.
- Apt to teach—athrawaidd, athrawus.
- Too apt to indulge—rhyfwythus.
- Apt to take fire—hylosg, hydan.
- Apt to forget—anghofus.
- Apt to fall—ar ei ogwydd; parod i syrthio *neu* gwympo; hygwymp.
- He is apt to get drunk—y mae efe yn dueddol, parod, *neu* chwannog i feddwi; y mae yn hawdd ganddo feddwi.

Apt to be merry—gorawenus, arabeddus, digrif, llawen, cellweirus.

Apt,† *v. a.* (Ll. *apto*) addasu, cyfaddasu, sutio, cymhwyso.

Aptate, † *v. a.* (o *apt*)=*Apt.*

Apter, *s.* (Gr. *apteros*, o *a*, heb, a *pteron*, aden) anednog, anadeiniog.

Aptera, *s. pl.* (Gr. *apteros*) anadenogion, anednogion, anaesogion=trychfilod heb adenydd.

Apteral, *a.* (o *apter*) diaden, anadeiniol, heb adenydd.

Apterology, *s.* (Gr. *apteros* a *logos*) anadenogaeth=treithawd ar anednogion.

Aptitude, *s.* (Ll. *aptitudo*) chwannogrwydd, parodrwydd, tueddrwydd, tueddolrwydd; addasrwydd, cymhwysder; hyddysgrwydd, hyfedredd, deheurwydd; tueddiad, gogwyddiad, hyweddiant.

Aptitudinal, *a.* (o *aptitude*) chwannogol, tueddol, parodol.

Aptness, *s.* (o *apt*)=*Aptitude.*

Aptness of growth—hydyfiant.

Aptote, *s.* (Gr. *aptôtos*, *aptôs*) annhreigl, annhreiglair, enw didreigl: *pl.* annhreigliaid, enwau didreigl.

Apyrexy, *s.* (Gr. *apuretos*) annhwymyn, dysbaid twymyn.

Apyrous, *a.* (Gr. *apuros*) anhyloeg.

Aqua, *s.* (Ll.) dwfr, dwr; gwy, aw.

Aqua fortis—sur blorig.

Aqua vitæ—(dwfr y bywyd), gwirod, lloswin, pwtwn.

Aqua rosæ—rhoswy.

Aqua regina—sur blorhalig.

Aqua marina—beryl, moriasfaen.

Aqualegia, *s.* (Ll. *aqua* a *lego*) madwysg=enw llysieuyn.

Aquarians, *s. pl.* (Ll. *aquarius*) Dyfryddion=plaid yn y brif eglwys.

Aquarius, *s.* (Ll.) y Dyfrwr, y Dyfrydd=un o'r deuddeg arwydd.

Aquatic, } *a.* (Ll. *aquaticus*) dyfrol, dyfrog,
Aquatical, } dyfrain, dyfrdrig.

Aquatic fowls—dyfrednod, adar dwr.

Aquatic plants—dyfrlysiau, dyfroglysiau.

Aquatic, *s.* dyfroglys: *pl.* dyfrolion, dyfrlysiau.

Aquatics, *s. pl.* (o *aquatic*) Dyfrolwyr, Dyfroliaid=enw plaid gynt.

Aquatile, *a.* (Ll. *aquatilis*)=*Aquatic.*

Aquatinta, *a.* (Ll. *aqua*, ac It. *tinta*) dyfradliw, dyfroliw.

Aqueduct, *s.* (Ll. *aquæductus*) awell; gwyffos, dyfrffos.

Aqueous, } *a.* (Ll. *aqueus*) dyfrol, dyfrllyd, dyfr-
Aquose, } aidd.

Aqueousness, *s.* (o *aqueous*) dyfrogrwydd, dyfroldeb.

Aquiliform, *a.* (Ll. *aqua* a *forma*) dyfrwedd, gwyaidd, fel dwr.

Aquila, *s.* (Ll.) eryr, yr eryr.

Aquilated, *a.* (o *aquila*) eryredig; addurnedig â phenau eryrod.

Aquiline, *a.* (Ll. *aquilinus*) eryraidd, eryrol, eryrain; cam, bachog, crwca, (*f.* croca).

Aquiline nose—trwyn crwca; trwyn cam.

Aquilon, *s.* (Ll. *aquilo*) gogleddwynt, gwynt y gogledd, cleddwynt.

Arabesque, *a.* (Ff. o *Arab*) arabwedd; Arabaidd; yn ol dull yr Arabiaid.

Arabesque, *s.* arabadail; arabaddurn.

Arabis, *s.* (o *Arabia*) berfain=enw llysieuyn.

Arable, *a.* (Ll. o *arabilis*, o *aro*, aru) âr, arddadwy, aradol, hyar; cymhwys i'w arddu.

Arable land—llafurdir, tir llafur, tir âr, yttir.

Arachnida, } *s. pl.* (Gr. *arachné* ac *eidos*)
Arachnidans, } copynolion, corynolion=dosbarth o greaduriaid yn cynnwys y pryf copyn, gwiddon, a'r ysgorpion.

Arachnidan, *s.* copynolyn, un o'r copynolion.

Arachnoid, *a.* (Gr. *arachné* ac *eidos*) copweaidd, copynweaidd.

Arachnoid membrane—copwebilen, pilen gopweaidd.

Arachnologist, *s.* (o *arachnology*) copynydd, copynolydd, corynegydd.

Arachnology, *s.* (Gr. *arachné* a *logos*) copynoliaeth, coryneg=hanes corynod.

Arack, *s.*=*Arrack.*

Aræometer, *s.* (Gr. *araios* a *metron*)=*Areometer.*

Araignee, } *s.* (Ff.) orglawdd.
Araign, }

Araise, † *v. a.*=*Raise.*

Araneidans, *s. pl.* (Ll. *aranea*) corynod, corod, copyniaid; copynryw.

Araneose, } *a.* (Ll. *araneosus*) copweaidd, cop-
Araneous, } ynweaidd; tebyg i we y còr.

Aration, *s.* (Ll. *aratio*) arddiad, arddwriaeth, ariad, aradiad.

Aratory, *a.* (Ll. *aratorius*) arddwrol, arddiadol; amaethol.

Arbalist, } *s.* (Ll. *arcubalista*) albrys, bwa
Arbalest, } croes, croesfwa.

Arbalister, *s.* (o *arbalist*) albrysiwr.

Arbiter, *s.* (Ll.) canolwr, cylafareddwr, cyflafareddwr, dyddiwr, athrywynwr, cymrodeddwr; penderfynwr, barnydd; gorfodog; cyfryngiad; tyngedlyw.

Arbitrable, *a.* (o'r Ll. *arbitror*) arglwyddaidd, trawsawdurol; penderfynadwy.

Arbitrament, *s.* (o *arbiter*) penderfyniad; ewyllys, gwyllys; dewisiad; barn.

Arbitrariness, *s.* (o *arbitrary*) trawsarglwyddiaeth, trawsawduroldeb, hunanedd; trahausder, gormes, camrwysg, traha.

Arbitrarious, † *a.* (Ll. *arbitrarius*) = *Arbitrary.*

Arbitrary, *a.* (Ll. *arbitrarius*) trawsarglwyddol, trawsawdurdodol, trawsawdurol, arglwyddaidd, gormesol, tra-awdurdodol, arbenig; wrth wyllys, gorfodol, unbenigol, ymbenol; pendant.

Arbitrary power—trawsallu, gorfodall; gorallu, tra-awdurdod.

Arbitrary term—enw awdurol; gair trawsawdurol.

Arbitrate, *v.* (Ll. *arbitror*) cylafareddu, cymrodeddu, cyfryngu, athrywynu, dyddio; penderfynu, barnu; tori amrafael, barnu rhwng pleidiau.

To arbitrate differences—dosbarthu cynhenau; athrywynu.

Arbitration, *s.* (o *arbitrate*) cylafaredd, cylafareddiad, cymrodedd, cymrodeddiad, cyfryngiad, dyddiad, athrywyniad; barn cylafaredd.

Arbitrator, *s.* (o *arbitrate*)=*Arbiter.*

Arbitratrix, } *s.* (o *arbiter*) cyfrynges, athryw-
Arbitress, } ynes, cymrodeddes.

Arbor, } *s.* (Ll. *arbor*, pren) deilÿ, gwaagodfa,
Arbour, } gwasgotty, gwasgodwydd, celli, celydd, gwasgodlwyn, goerfa, gwyddgell; pren; gwerthyd, echel.

Arborary, *a.* (Ll. *arborarius*) coedol, coedaidd; glasgoedol, gwasgodfaol.
Arborator, *s.* (Ll.) coediedydd; planwr *neu* ysgythrwr coed.
Arboreous, *a.* (Ll. *arboreus*) coedol, coedaidd; coettyfol.
Arborescence, *s.* (Ll. *arborescо*) coedweddiant; coedoldeb.
Arborescent, *a.* (Ll. *arborescо*) coedaidd, prenaidd, coedwedd; coettyfiannol.
Arboret, *s.* (Ll. *arboretum*) celli, celydd, prysiwyn; gwyddlan, pryselfa, prysfa: *pl.* celionos.
Arboriculture, *s.* (Ll. *arbor* a *cultura*) coedamaethiad, coedamaethiant.
Arborist, *s.* (o *arbor*) coedwyddwr, coedyddwr.
Arborization, *s.* (o *arborize*) coedoliant, coedoliad, coedeiddiad.
Arborize, *v. a.* (o *arbor*) coedeiddio, preneiddio, coedoli.
Arborous, *a.* (Ll. *arboreus*) coedol, coedaidd; glasgoedol, prysol, deiliar.
Arbour, *s.*=*Arbor*.
Arbuscle, *s.* (Ll. *arbusculus*) corwydden, manwydden; *pl.* corwydd, manwydd.
Arbuscular, *a.* (o *arbusculus*) corwyddol, manwyddin, prysgol.
Arbustive, *a.* (Ll. *arbustivus*) prysgol, prysol, prysain, prysglwynol, manwyddog, pryswyddog, prysgwyddog.
Arbustum, *s.* (Ll.) prysglwyn, prysg; prysgoed, glasgoed, gwig; perllan.
Arbute, *s.* (Ll. *arbutus*) mefusbren, mefuswydden, pren mefus, pren syfi: *pl.* mefuswydd, mefusbrenau, coed mefus, coed syfi.
Arbute berry—mefusen, syfïen; *pl.* mefus, syfi.
Arbutean, *a.* (Ll. *arbuteus*) mefusol, mefusaidd, syfïaidd.
Arc, } *s.* (Ll. *arcus*) crom, cromell=rhan o
Arch, } gylch neu gant.
Concentric arcs—cromau cynghreiddig.
Arcade, *s.* (Ff.; Ysp. *arcada*) nenfwd, gorthofa, mydrodfa, cromrodfa, archad.
Arcana, *s. pl.* (Ll.) dirgelion, cyfrinion; cyfrinach.
Arcane, *a.* (Ll. *arcanus*) dirgel, cudd, cel.
Archboutant, *s.* (Ff.) cromwanas.
Arch, *s.* (Ll. *arcus*; Ff. *arche*) bwa, mwd, mwdd; mydiant, mydiad, myddiant, gwarag.
Stone arch—bwa maen.
Segmental arch—bwa crwm, crymfwa.
Semicircular arch—bwa gogrwn, bwa gogylchol.
Equilateral arch—bwa cyfochrog, bwa cyfystlys.
Four-centred arch—bwa Tudur.
Triumphal arch—bwa buddugol, bwa gorchafus, bwa goruchafiaeth.
Arches-court—archlys, areglwyslys=un o'r llysoedd eglwysig.
Arch, *v.* bwäu, mydu; gwneuthur bwa; gwneyd yn fwa.
An arched roof—mydnen, cromnen.
To make an arched roof—mydu, bwäu, neufydu.
Arch, *a.* (Al., D., ac Is. *ary*) cyfrwys, ystrywus, ystrancus, ystrywgar, gwalchaidd, ffelaidd; hocedus; digrif.
An arch lad—llencyn cyfrwys, llanc ystrywus.
Arch, *a.* (Gr. *archos*) arch-, ar-, pen-; prif, penaf; carn, nodedig.
Arch-thief — carnleidr, lleidr nodedig, lleidr diflog, lleidr cyfaddef.
He is an arch-rogue—dyhiryn yw heb ei fath; dyhiryn yw heb ei ail.
Archæologic, } *a.* (o *archæology* neu *archaiology*) hynafiaethol, hynafiannol, henafiaethol, henefyddol.
Archæological, }
Archaiologic, }
Archaiological, }
Cambrian Archæological Association—y Gymdeithas Hynafiannol Gymreig; Cymdeithasfa Hynafiaethol Cymru.
Archæologist, } *s.* (o *archæology*) hynafiaethydd, hynafiadur, hynafiannydd, henefydd.
Archaiologist, }
Archæology, } *s.* (Gr. *archaios* a *logos*; Ff. *archéologie*) hynafiaeth, henafiaeth, hynafiant.
Archaiology, }
The Archaiology of Wales—Hynafiant Cymru.
Archaic, } *a.* (Gr. *achaïcos*) hen, henafol, henaidd.
Archaical, }
Archaism, *s.* (Gr. *archaios*) henieithad, henebiaeth, heneiriad, heniaeth.
Archangel, *s.* (Gr. *archaggelos*) archangel, arangel, prifangel.
Archangel, *s.* marddanadlen goch, danadlen *neu* ddanaden farw goch.
Henbit archangel, } marddanadlen goch
Great henbit, } gylchddail.
Archangelic, *a.* (o *archangel*) archangelaidd, arangylaidd, archangylain.
Archapostate, *s.* (*arch* ac *apostate*) archwrthgiliwr, prifwrthgiliwr.
Archbishop, *s.* (*arch* a *bishop*) archesgob, aresgob; *pl.* archesgobion, aresgobion.
The archbishop of Canterbury—archesgob Caergaint.
The archbishop of York—archesgob Caerefrog.
Archbishop's palace—archesgobdy, aresgobdy, archesgoblys, palas archesgob.
Archbishopric, *s.* (*archbishop*, a S. *ric* neu *rick*) archesgobaeth, aresgobaeth, archesgobawd, aresgobawd.
Archdapifer, *s.* (*arch*, a Ll. *dapifer*) arseigiwr, archdrulliad.
Archdeacon, *s.* (*arch* a *deacon*) archiagon, archddïacon, arddïacon, archaeddon, archddegon.
Archdeaconry, *s.* (o *archdeacon*) archiagoniaeth, archddïaconiaeth, arddïaconiaeth; archiagonfa, archiagondy.
Archdeaconship, *s.* (o *archdeacon*) archiagoniaeth, arddïaconiaeth.
Archdiocese, *s.* (*arch* a *diocese*)=*Archbishopric*.
Archdruid, *s.* (*arch* a *druid*) archdderwydd, ardderwydd.
Archducal, *a.* (*arch* a *ducal*) arddugiol, archddugiol.
Archduchess, *s.* (*arch* a *duchess*) archddugesau, ardduges.
Archduchy, *s.* (*arch* a *duchy*) archddugiaeth, arddugiaeth, ardduciaeth.
Archduke, *s.* (*arch* a *duke*) archddug, arddug.
Archdukedom, *s.* (*arch* a *dukedom*) archddugiaeth, arddugiaeth, archdduciaeth.
Arched, *p. a.* (o *arch*) bwaog; mydedig, bwäedig.
Archenemy, *s.* (*arch* ac *enemy*) archelyn.
Archer, *s.* (Ff. *archer*; Ysp. *archero*; o'r Ll. *arcus*) saethydd, saethwr; bwäwr.
Archeress, *s.* (o *archer*) saethyddes.

Archery, *s.* (o *archer*) saethyddiaeth, saethiadaeth, saethwriaeth.
Archet, *s.* (It.) crythalaw.
Archetypal, *a.* (o *archetype*) cynnelwaidd, argynnelwaidd, argynddelwaidd; cynlluniol.
Archetype, *s.* (Gr. *archetupon*) cynddelw, cynnelw, argynddelw, argynnelw; cynllun.
Archheretic, *s.* (*arch* a *heretic*) archeugredwr, archeulithiwr, penaeth geugred.
Archhierey, *s.* (Gr. *archos* a *hieros*) archoffeiriad yn Rwssia.
Archiater, *s.* (Ll.; Gr. *archiatros*) prif feddyg, penfeddyg, archfeddyg.
Archical, *a.* (Gr. *archicos*) penaf, prif; cyntaf.
Archidiaconal, *a.* (Ll. *archidiaconus*) archiagonol, arddiaconaidd, archiagonaidd.
Archiepiscopacy, *s.* (o'r Ll. *archiepiscopus*) archesgobaeth, aresgobawd.
Archiepiscopal, *a.* (Ll. *archiepiscopalis*) archesgobol, aresgobol, archesgobaidd.
An archiepiscopal see—archesgobaeth.
Archimandrite, *s.* (Ll. *archimandrita*, o'r Gr. *archos*, a *mandrite*, gair Syrieig am fynach) arfynach, penfonach, abad.
Archipelago, *s.* (Gr. ddiweddar, o *Egio Pelago*, neu *Agio Pelago*,) ynysfor; yr Ynysfor.
Architect, *s.* (Gr. *architectôn*; Ll. *architectus*) adeiladydd, adeilydd, adeiladwr, pensaer, corfinydd, penadeilydd; saer.
Architective, *a.* (o *architect*) adeilyddol, adeiliannol, adeiladol.
Architectonic, } *a.* (Gr. *architectonicos*) pen-
Architectonical, } saeriannol, saeriannol, adeilyddol, adeilonol.
Architectonics, *s.* adeiloniaeth, adeileg.
Architectress, *s.* (o *architect*) adeilyddes, adeiliades.
Architectural, *a.* (o *architecture*) adeilyddol, adeiladol, adeiliannol, pensaeriannol, saeriannol, corfinyddol, adeilonol.
Naval architecture—llongyddiaeth, llongsaerniaeth, llongsaeriaeth, llongwaith.
Military architecture—caerwaith, amgaerwaith.
Architecture, *s.* (Ll. *architectura*) adeilyddiaeth, adeiladaeth, pensaerniaeth, adeilwaith, corfinyddiaeth; saerniaeth.
Architrave, *s.* (Gr. *archos*, ac It. *trave*) pendrawst, penswdden, pensaffwn, pen colofn, pillgapan; cladde; gwarddrws.
Archival, *a.* (o *archives*) cofysgrifol; cofnodfaol.
Archivolt, *s.* (*arch*, ac It. *volta*) molttas.
Archives, *s. pl.* (Ff. *archives*; Ll. *archiva*; Gr. *archeia*) cofnodfa, cofysgrifdy; cofysgrifau, cofysgrifion.
Archivist, *s.* (Ff. ac It.) ceidwad cofysgrifau, cofysgrifionydd.
Archlike, *a.* (*arch* a *like*) bwaog, bwaol, bwaidd, ar wedd bwa.
Archlute, } *s.* (It. *arcileuto*) trysodell, gordelan
Archilute, } =math o offeryn cerdd.
Archly, *ad.* (o *arch*) yn gyfrwys, yn ystrywus; yn arabeddus; yn walchaidd.
Archmarshal, *s.* (*arch* a *marshal*) arfiliad, archfiliad=urddas berthynol i Etholydd Sacsonia.
Archness, *s.* (o *arch*) cyfrwysder, cyfrwysedd, ystrywgarwch, ystrancusrwydd, ffeldra, ffeledd; cellwair, arabedd.
Archon, *s.* (Gr.) archon; *pl.* archoniaid=penswyddog yn Groeg gynt.
Archonship, *s.* (o *archon*) archoniaeth, swydd archon.
Archpoet, *s.* (*arch* a *poet*) penprydydd, prifardd.
Archwise, *ad.* (*arch* a *wise*) ar wedd bwa, ar ddull mwd; yn fwaol; yn fydaidd.
Arcograph, *s.* (Ll. *arcus*, a Gr. *graphô*) cromellyr.
Arctation, *s.* (Ll. *arctatio*) gordynder; rhwymedd, rhwymiad, bolrwymedd, caethiwad.
Arctitude, *s.* (o'r Ll. *arctus*)=*Arctation*.
Arctic, *a.* (Gr. *arctos*, arth) gogleddol, gogleddig.
The Arctic pole—pegwn y gogledd, y pegwn gogleddol.
The arctic circle—cylch y gogledd, y cylch gogleddol=23° 28′ o begwn y gogledd.
Arcuate, *a.* (Ll. *arcuatus*) bwaol, ar ddull bwa; crwm, plygedig.
Arcuation, *s.* (o *arcuate*) crymedd, crymiad, camedd, camder, cemi, plygiad.
Arcuature, *s.* (Ll. *arcuatus*) bwagomedd, bwaogrwydd.
Arcubalist, *s.* (Ll. *arcubalista*) albrys, bwa croes, croesfwa.
Arcubalister, *s.* (o *arcubalist*) albrysiwr.
Ardea, *s.* (Ll.) crëyr, crychydd, crechydd.
Ardency, *s.* (Ll. *ardens*) angerdd, gwres, gwresogrwydd, poethder, poethni, twymder, taerni, taerineb, taerder, taeredd, awch, dirchwant, terwynder, awydd, angerddoldeb, mawrchwant, trynedd, craid, iasedd.
Ardent, *a.* (Ll. *ardens*, o *ardeo*) gwresog, brwd, taer, angerddol, angerddus, terwyn, twym, tanbaid, poeth, awchus, gwresoglym, eiddig; greidiol, graid, ffro, ffroch, arfwll, gwrdd, teryll, poethlyd; brwdfrydig; tanllyd, gwresoglym.
Ardent spirits—gwirodau poethion; gwirod poeth, poethwirod, alwirod; poethlynoedd.
Ardent inclination—taerawydd.
Ardentness, *s.* (o *ardent*)=*Ardency*.
Ardour, } *s.* (Ll. *ardor*) gwresogrwydd, brwd-
Ardor, } frydedd; mawrchwant, dirchwant, awyddfryd; gwres, poethder; arnyfel, nwyf, nyw, yni, taerni, angerddoldeb, aidd.
Arduous, *a.* (Ll. *arduus*) dyrys, astrus, afrwydd, anhawdd, llafurus, anhyffordd, peryglus; gorchestol, mawrbwys, caled; uchel, serth.
An arduous task—gorchwyl caled.
An arduous path—llwybr serth, llwybr anhyffordd, llwybr dyrys.
An arduous enterprise—uchel antur, uchel orchest.
Arduousness, *s.* (o *arduous*) dyrysder, astrusi, afrwyddineb, anhawsder; uchder.
Are, *v. n.* (Sw. *vara*; D. *være*) ydynt, ynt; maent; sy, sydd; mae.
We are—ydym, ym; yr ydym, yr ym.
You are—ydych, ych; yr ydych, yr ych.
They are—ydynt, ynt; maent, y maent; sy, sydd.
Are they?—a ydynt? a ynt? a oes?
We are loved—carir ni, cerir ni; ni a gerir, e'n cerir, fe'n cerir; yr ydys yn ein caru.
Are we?—a ydym? a ym? a ydym ni? a ym ni?
They are gone—aethant; y maent wedi myned.
There are—y mae, mae; y maent.
There are not—nid oes.
Area, *s.* (Ll.) arwyneb, arwynebedd, gwynebfesur, arwynebawd; clawr, eniad; llanerch, talwrn, cadlas; moelni, moeledd.
Area of a circle—clawr cylch.

Area of a table—clawr bwrdd, clawr bord. **Enclosed area**—midlan.
Area of a triangle—arwyneb tryfal, arwynebedd trïongl.

Aread, Areed, † *v. a.* (S. *aredan*) cynghori; cyfarwyddo.

Areal, *a.* (o *area*) arwynebol, eniadol; talyrnol.

Areek, *ad.* (o *reek*) yn anweddu, yn tarthu, dân anweddu.

Arefaction, *s.* (Ll. *arefacio*) sychiad, sychiant.

Arefy, *v. a.* (Ll. *arefacio*) sychu, sychiannu; crasu.

Arena, *s.* (Ll.) chwareule, cemmaes; tywod, graian.

Arenaceous, *a.* (Ll. *arenaceus*) tywodaidd, tywodol, tywodlyd; brau.

Arenaria, *s.* (Ll.) tywodwlydd.

Arenarious, *a.* (Ll. *arenarius*) tywodog, tywodol.
Arenarious soil—tywottir, tir tywodog.

Arenation, *s.* (Ll. *arenatio*) tywodiad; tywodfadd, tywodfaddon.

Arendator, *s.* (R. *arenda*, tyddyn) amaethydd, teyrnamaethwr.

Arenilitic, *a.* (Ll. *arena*, a Gr. *lithos*) tywodfeinin, tywodithig.

Arenose, *a.* (Ll. *arenosus*) tywodog, tywodol, tywodaidd.

Arenulous, *a.* (Ll. *arenula*) mandywodog, mandywodol, graianog.

Areola, Areole, *s.* (Ll. *areola*) amlain, amgylchen; rhyngell.

Areolar, *a.* (o *areola*) amleinol; rhyngellol.

Areolate, *a.* (o *areola*) amleinaidd; rhyngellaidd.

Areolation, *s.* (Ll. *areola*) amleinad; rhyngelliad.

Areometer, Arœometer, *s.* (Gr. *araios* a *metron*) ulfesur, gwyfeidyr=offeryn i brofi anrawdd gwlybyroedd.

Areometrical, *a.* (o *areometer*) ulfesurol, ulfeidrol.

Areometry, *s.* (Gr. *araios* a *metron*) ulfesuriaeth, gwyfesuriaeth.

Areotic, *a.* (Gr. *araioticos*) teneuol.

Areotics, *s. pl.* teneuolion; egorolion.

Aretology, *s.* (Gr. *aretê* a *logos*) rhinweddeg=y rhan o athroniaeth foesol â dreitha ar rinwedd.

Argal, Argol, *s.* (hen Ff.) surgen=cèn barilau gwin.

Argent, *s.* (Ll. *argentum*) ariant, arian, arianliw; gwŷn.

Argent, *a.* ariannaidd, arianaidd, ariannaid, arianliw; gwŷn.

Argental, Argentic, *a.* (o *argent*) ariannus, ariannol, arianaidd.
Argental mercury—merchyr ariannol, arian byw ariannus.

Argentation, *s.* (o *argent*) ariannedd, arianedd, arianiad, arianliwiad, gorarianiad.

Argentiferous, *a.* (Ll. *argentum* a *fero*) arianddwyn, arianddygol.

Argentine, *a.* (o *argent*) ariannin, arianaidd, arianliw.

Argil, *s.* (Ll. *argilla*) priddgist, clai y crochenydd, pridd y crochenydd; gwyn-glai.

Argillaceous, *a.* (*argillaceus*) priddgistol; cleiog, cleilyd.
Argillaceous earth, Argillaceous soil, cleidir; cleibridd.
Argillaceous schist, Argillaceous slate, Clay slate, cleilech, cleilechfaen.

Argilliferous, *a.* (Ll. *argilla* a *fero*) cleiddwyn, cleiddygol.

Argillite, *s.* (o *argil*) cleilech, cleilechfaen.

Argillitic, *a.* (o *argillite*) cleilechig; perthynol i gleilech.

Argillo-arenaceous, *a.* cleidywodog.

Argillo-calcareous, *a.* cleigalchog.

Argillocalcite, *s.* (Ll. *argilla* a *calx*) cleigalch; tir cleigalch.

Argillous, *a.* (Ll. *argillosus*) cleiog, cleilyd, cleiol.

Argosy, Argosie, *s.* (o *Argo*, llong Iason; Ysp. *Argos*) trafnidlong=math o long fawr.

Argue, *v.* (Ll. *arguo*) rhesymu, dadlu, dadleu, cymhwyllo; ymresymu, ymddadlu, ymddadleu, dadleuo; profi, dangos; argymhenu, darddadlu, arbwyllo; ymgomio, parlio.
So many laws argue so many sins—cynnifer o gyfreithiau a ddangosant gynnifer o bechodau.
The order of the universe argues a Creator—y mae trefn y bydyssawd yn profi Creawdwr.
What doth your arguing reprove?—pa beth a argyhoedda argyhoeddiad un o honoch chwi?

Arguer, *s.* (o *argue*) dadleuwr, dadlwr, dadlydd, rhesymwr, ymresymwr, rhesymydd, cymhwyllwr, arbwyllwr, darddadlydd.

Argument, *s.* (Ll. *argumentum*) dadl, rheswm, cymhwyll; testyn, defnydd, crynodeb; dadliad; prawf.
False argument, Sophistical argument, geuddadl.
To hold an argument—dadlu, dadleu, ymresymu, dala dadl, argymhenu.

Argumental, *a.* (Ll. *argumentalis*) rhesymiadol, cymhwylliadol, ymresymol, cymhwyllog.

Argumentation, *s.* (Ll. *argumentatio*) rhesymiad, ymresymiad, cymhwylliad, cymhwylliant; dadleuad, dadliad, darddadliad.

Argumentative, *a.* (o *argument*) rhesymiadol, cymhwylliadol, ymresymol, cymhwyllus, ymresymiadol; dadleuol.

Argumentativeness, *s.* (o *argumentative*) rhesymiadoldeb, cymhwyllogrwydd, cymhwyllusrwydd.

Argute, *a.* (Ll. *argutus*) cyfrwys, ffel; craff, craffus; ffraeth; llym.

Arguteness, *s.* (o *argute*) cyfrwysder, ffelder; craffder, ffraethder; llymder.

Aria, *s.* (It.) alaw, dygan.

Arid, *a.* (Ll. *aridus*) cras, crasedig; sych, gwyw, crin.

Aridity, *s.* (Ll. *ariditas*) crasder; sychder, gwywder, crinder.

Aridness, *s.* (o *arid*)=*Aridity*.

Aries, *s.* (Ll.) yr Hwrdd, arwydd yr Hwrdd.

Arietate, † *v. n.* (Ll. *arieto*) hyrddio, hyrddu; topi.

Arietation, *s.* (o *arietate*) hyrddiad, hyrddiant, hyrddawd; gyrthiad.

Arietta, *s.* (It. o *aria*) dyganig, bergan, berddygan.

Aright, *ad.* (*a* a *right*) yn iawn, yn gywir; yn uniawn, yn union, yn gymhwys; yn dda, yn addas; yn ei le; fel y dylai fod.
To set aright—gosod yn iawn *neu* uniawn; unioni, cymmoni, cymhwyso.
To order aright—iawn drefnu; trefnu yn uniawn.

Aril, } *s.* (Ll. *arillus*) amgib=gwisg nesaf
Arillus, } allan hadau.
Ariman, } *s.* (Persiaeg)=*Ahrimanes.*
Arima, }
Ariolation, } *s.* (Ll. *ariolatio*) dewiniaeth ;
Hariolation, } dewiniad.
Arioso, *a.* (It. o *aria*) dyganaidd ; gofygol ; ysgafn.
Arise, *v. n.* (S. *arisan ;* Goth. *reisan*) cyfodi, codi, cwnu, arwyrain, dyddwyre, dwyre ; esgyn, derchafu ; ymgodi, ymgyfodi, ymgwnu.
To arise again—adgyfodi, adgodi, eilgyfodi, dadwyre.
Arista, *s.* (Ll.) còl, barf.
Aristarchy, *s.* (Gr. *aristos* ac *archê*) madlywiaeth, madlywodraeth ; madbendod.
Aristated, *a.* (o *arista*) coliog, barfog.
Aristocracy, *s.* (Gr. *aristocratia, aristocrateia*) pendefigaeth, pendefigiant ; arbendodaeth= llywodraeth pendefigion : pendefigion.
Aristocrat, *s.* (o'r Gr. *aristocratês*) arbendodwr, arbendodydd, pendefigwr.
Aristocratic, } *a.* (Gr. *aristocraticos*) arben-
Aristocratical, } dodol, pendefigol, pendefigiannol, pendefigaidd.
Aristocraticalness, *s.* (o *aristocratical*) arbendodoldeb, pendefigolrwydd, pendefigoldeb.
Arithmancy, *s.* (Gr. *arithmos* a *mantcia*) rhifarmes, rhifddewiniaeth.
Arithmetic, *s.* (Gr. *arithmêticê*) rhifyddiaeth, rhifyddeg.
Common arithmetic, } rhifiaeth, rhifydd-
Vulgar arithmetic, } iaeth gyffredin.
Practical arithmetic—rhifiadaeth, rhifyddiaeth ymarferol.
Theoretical arithmetic—rhifwyddoriaeth.
Fractional arithmetic—swlliadaeth.
Decimal arithmetic—degiadaeth.
Logarithmical arithmetic—dirprwyniaeth.
Integral arithmetic—rhifyddiaeth symion, rhifyddeg symiol.
Instrumental arithmetic — rhifyddiaeth offerynol.
Arithmetical, } *a.* (Gr. *arithmêticos*) rhifyddol,
Arithmetic, } rhifyddegol.
Arithmetical progression—rhifraddiaeth, rhifraddiad.
Arithmetical complement—cyflenwad rhifol, cyflenwad rhifyddol.
Arithmetician, *s.* (o *arithmetic*) rhifyddwr, rhifiadur, rhifyddegwr.
Ark, *s.* (Ll. *arca ;* It., Ysp., a Port., *arca ;* Ff. *arche*) arch ; cist, coffr ; cawell.
An ark of bulrushes—cawell llafrwyn.
The ark of the covenant—arch y cyfammod.
The ark of the testimonies—arch y dystiolaeth ; ysgrin y creiriau.
Noah's ark—arch Noah, arch Nöe.
Arkite, *s.* (o *ark*) archydd=un o'r rhai a gadwyd yn yr arch.
Arkite, *a.* archol, archaidd, perthynol i'r arch.
Arm, *s.* (S. *arm, earm ;* Al., Is., Sw., a D. *arm ;* Ll. *armus*) braich ; cainc, cangen ; angell, (*pl.* engyll) ; bâr.
Arms-ful—cofiaid, cyflaid, breichaid.
I have lost the use of my arm—collais ffrwyth fy mraich.
Arm-hole—cesail ; breichell, twll y gesail.
Arm-pit—cesail, pwll y gesail.
As much as one can carry under his arm—ceseilaid.
To take under one's arm—ceseilio, ceseileidio, cymeryd dàn gesail.
A bundle that may be taken under the arm—ceseilwrn.
An arm of the sea—cainc o fôr, morgainc.
Arm-chair—cader freichiog, breichgader, cader ddwyfraich.
Arm, *v.* (Ll. *armo ;* Ff. *armer*) arfogi, arfu, arfogaethu ; gwisgo arfau ; gwisgo âg arfau ; cymeryd arfau.
To arm one's self—ymarfogi, ymarfu ; ymwisgo âg arfau.
Armada, *s.* (Ysp. o'r Ll. *arma*) arflynges, llynges arfog.
The Spanish armada—yr arflynges Yspaenig.
Armadillo, *s.* (Ysp.) armellog=milyn priodol i America.
Armament, *s.* (Ll. *armamenta*) llueddawd, llüyddawd, llyngesawd, arfoglu ; llu neu lynges arfog.
Armamentary, *s.* (Ll. *armamentarium*) arforsaf, arfle, gorsaf arfau.
Armature, *s.* (Ll. *armatura*) arfogaeth ; arfedigaeth ; arfwisg.
Armed, *p. a.* (o *arm*) arfog ; arfedig ; dàn arfau.
Armed ones, } arfogion, gwŷr arfog.
Armed men, }
Armed all over, } ollarfog, cyfgaened,
Armed at all points, } amarfog.
Armed with a coat of mail—llurigog.
Armed with a buckler *or* shield—tarianog ; aesddwyn.
Armed with darts—picellog, pilyrnog.
Armed with a sword—cleddyfog, cleddyfddwyn.
Armental, } *a.* (Ll. *armentalis, armentinus*)
Armentine, } mynteiol, deadellol, deadellog.
Armful, *s.* (o *arm* a *full*) breichaid, cofiaid, ceseilaid, cyflaid.
Armgaunt, *a.* (*arm* a *gaunt*) mòr deneu a'r fraich ; teneu.
Armhole, *s.* (*arm* a *hole*) cesail ; breichell, twll y gesail, twll cesail.
Armiger, *s.* (Ll.) yswain, ysweiniad : *pl.* ysweiniaid.
Armigerous, *a.* (Ll. *armiger*) ysweiniol ; arfog.
Armillary, *a.* (Ll. *armilla*, breichled) breichledol, breichrwyol.
Armillary sphere—rhwygronell, rhwygloben.
Armillated, *a.* (Ll. *armillatus*) breichledog.
Armillet, *s.* (Ll. *armilla*) breichrwyen.
Armings, *s. pl.* (o *arm*) amdaclau llong.
Armipotence, *s.* (Ll. *arma* a *potentia*) llueddogrwydd, llüyddogrwydd ; arfalluedd, llualluedd, cadallu, arfalluogrwydd.
Armipotent, *a.* (Ll. *armipotens*) llueddog, llüyddog, arfalluog, llueddogol ; rhyfelgryf, cadnerthol, dewrarfog ; galluog mewn arfau.
Armisonous, *a.* (Ll. *armisonus*) arfseinfawr.
Armistice, *s.* (Ll. *armistitium*) arfoed, cadymbaid, goheddiad, cadoediad, byr gynghrair, arfattal.
Armless, *a.* (*arm* a *less*) difraich ; digainc ; diarfau, anarfog.
Armlet, *s.* (o *arm*) ceincell ; breichwisg ; breichled, breichledr.
An armlet of the sea—morgamlas.
Armorial, *a.* (o *armor* neu *armour*) achenol, arfbeisiol, arfarwyddol ; achofyddol.

Ensigns armorial, } arfarwyddion, pais
Armorial ensigns, } arfau; arwyddion bonedd, arfau bonedd; arfebion.

Armorist, *s.* (o *armor*) achofydd, herodr, achwyddwr.

Armour, } *s.* (o *arm*; Ff. *armure*) arfogaeth;
Armor, } rhyfelwisg, cadwisg, crudyr; arfau.
A suit of armour—crudri.
To put on armour—arfogi, arfu.
Coat armour—pais arfau, achen.
Armour-bearer—ysweiniad, yswain, macwy, cludydd arfau.
White armour—arfau gwynion.

Armourer, } *s.* (o *armour* neu *armor*) arfydd,
Armorer, } arfwr, arfof, gof arfau, arfiedydd.

Armoury, } *s.* (o *armour*) arfdy, arforsaf, arfle,
Armory, } ty arfau, arfgell, ystordy arfau; arfogaeth, rhyfelwisg, arfau; achofyddiaeth, herodraeth, arwyddfarddoniaeth; pais arfau, arfarwyddion, arfeb.

Armpit, *s.* (*arm* a *pit*) cesail; pwll y gesail.

Arms, *s.pl.* (Ll. *arma*) arfau, eirf; arfarwyddion.
To blazon arms—tynu arfau; achofyddu, arfebu.
Coat of arms—pais arfau, achen, arfeb; cwnsallt.
King at arms—brenin pen beirdd.
Garter king at arms—penfrenin pen beirdd, arwyddfardd y gardas.
Small arms—manarfau, mân arfau.
To call to arms—galw at arfau.
Magazine of arms—arforsaf, gorsaf arfau; arfystorfa.
To bear arms—lluedda, lläydda, rhyfela, milwrio; dwyn arfau.
Arms *or* weapons of war—arfau rhyfel, cunnellt, cadarfau.
To polish arms—llugeinio arfau, lluganu arfau, gloewi arfau.
Cessation of arms—arfoediad, arfysbaid.
Fire arms—arfau tân.
Deeds of arms—gorchestion milwraidd, rhagorgampau milwraidd, gweithredoedd milwraidd; gorchestion arfau, cadorchestion.
By force of arms—trwy rym arfau; trwy nerth arfau; trwy waith arfau.
Man of arms—rhyfelwr, milwr, milor.

Arms-end, *s.* cryn bellder; draw, yn mhell draw.

Army, *s.* (Ff. *armée*) byddin; llu, cadlu; meiawd.
Army and navy—byddin a llynges; meiawd a llynges.
Naval army—morfyddin, llynges.
To draw up an army in order of battle—byddino.
To march an army—arwain byddin, tywys byddin, dwyn llu; catteithio, cadfileddu, aerdrodi, cadfiledu.
To marshall an army—byddino; trefnu byddin neu lu; rhestru byddin; rhencio byddin; rhencio llu; byddino gwyr.
The march of an army—cattaith, cadymdaith, cattrodiad, aerdrawd, cadfiled, cadfiledd, trawd byddin.
To muster an army—llurifo, llugyfrif, rhifo milwyr.
To raise an army—llugynnull; cynnull neu gasglu byddin; codi gwŷr; cwnu llu o wŷr.
The van of an army—cynnhorf, blaendorf, y fyddin flaen, talgad, llugynnor.
The army of the enemy—yr wrthrawd; llu y gelyn.

Arnuts, *s.* ceirchwellt tâl.

Aroma, *s.* (Gr.) rhogl, perogl, perogledd.

Aromatic, } *a.* (Gr. *arômaticos*) peraroglaidd,
Aromatical, } peroglaidd, peraroglus, aroglber, arogleuber.

Aromatic, *s.* perogl, perarogl, peroglai: *pl.* peroglau, peroglion, peraroglau, peraroglion, perlysiau.

Aromatite, *s.* (Ll. *aromatites*) perwin, peroglwin; perfaen.

Aromatization, *s.* (o *aromatize*) perogliad, perarogliad, perogliant.

Aromatize, *v. a.* (o *aroma*) perogli, perarogli, perogluso, perarogluso, perwyntio.

Aromatizer, *s.* (o *aromatize*) peroglydd, peroglwr.

Aromatous, *a.* (o *aroma*) peroglaidd, peraroglus, peraroglaidd.

Around, *prep.* (*a* a *round*) o amgylch, o gylch, oddi amgylch, o ddeutu, o bobtu, yn nghylch; am, am dân.

Around, *ad.* o amgylch, oddi amgylch, amgylch ogylch; o le i le.

Arouse, *v. a.* (*a* a *rouse*) deffröi, dihuno; cyffröi, cynhyrfu.

Arow, *ad.* (*a* a *row*) yn rhes, yn rhestr; yn olynol; o'r bron.

Aroynt, } † *in.* (anhysbys) ymaith! ffwrdd!
Aroint, } ymaith â thi! hwnt!

Arpeggio, *s.* (It.) telynweddiad.

Arpent, *s.* (Ff.) cyfar Ffrengig.

Arquebusade, *s.* (o *arquebuse*) llofynsaeth, llofynawd; ysgigwy.

Arquebuse, *s.* (Ff.) llofwn, gwn llaw.

Arquebusier, *s.* (Ff.) llofynwr.

Arrach, *s.* (Ff. *arroche*) llygwyn=llysieuyn.

Arrack, } *s.* (gair Indiaidd) arrac, gwirod
Arack, } India.

Arraign, *v. a.* (Norm. *arraner*, *arraisoner*) cyhuddo; achwyn; achwyn ar, cwyno ar; trefnu.

Arraign, *s.*=*Arraignment.*

Arraigner, *s.* (o *arraign*) cyhuddwr, achwynwr.

Arraignment, *s.* (o *arraign*) cyhuddiad, cyhudded, cyhuddiant, achwyniad.

Arrange, *v. a.* (Ff. *arranger*) trefnu; rhestru, rhesu, gwaladru, trefniadu, cymmoni, gosod mewn trefn; deifrio.

Arrangement, *s.* (o *arrange*) trefniad, trefnid, trefn, rhestriad, dosbarthiad, gwaladriad, deifriad.

Arranger, *s.* (o *arrange*) trefnwr, trefnydd, trefniadur, gwaladr.

Arrant, *a.* (newidiad o *errant*?) hysbys, cyhoedd, hynod, nodedig, cyhoeddus; carn; cywilyddus, gwarthus.
An arrant thief—carnleidr, carn leidr, lleidr cyfaddef, lleidr difiog; lleidr â'i dyngu.
An arrant lie—celwydd goleu; celwydd noeth, celwydd noethlymyn; celwydd gwarthus.
An arrant knave—dyhiryn o'i galon; drel o'i fodd; drel heb ei fath.
An arrant strumpet—carnbuten, carn buten.
An arrant traitor—carnfradwr.

Arras, *s.* (o *Arras*, tref yn Frainc) brithlen, eurlen; teisbanau.

Array, *s.* (Norm. *arraie*, *arraer*; hen Ff. *arroi*) gwisg, arwisg, trwsiad, gwisgad; trefn, dull, gwedd; addurniad, trefniad; byddinad, ymfyddinad.

Battle array—trefn cad; byddinad, ymfyddinad; cattrefn.
To set in array—byddino; cattrefnu; trefnu byddin; trefnu gwŷr i'r frwydr; rhestru llu i'r gad.
He set the foot in array—efe a fyddinodd y gwŷr traed; efe a drefnodd y pedwys i ymladd; rhoes y peddytos mewn trefn cad.
Set yourselves in array against the city—ymfyddinwch yn erbyn y ddinas.
The army was set in array—yr oedd y llu wedi ymfyddino; ymfyddinasai y fyddin.
Commissioner of array=*Arrayer.*

Array, *v. a.* gwisgo, arwisgo, trwsiadu, ymdrwsio, dilladu, tacluso, hatru, gwisgo am, taclu, addurno, trefnu; byddino, cyfrencio; rhestru; gwysio.
To array one's self—ymwisgo, ymdrwsio, ymdrwsiadu, ymddilladu, ymdaclu, ymdacluso, ymharddu, ymwychu.
She arrayed herself very finely—hi a ymdrwsiodd yn wych iawn; ymddilladodd *neu* ymwisgodd yn orwych.
To array for battle—ymfyddino, byddino; trefnu i'r frwydr; cattrefnu.

Arrayer, *s.* (o *array*) lludaclydd, lludacluswr.

Arrear,† *ad.* (Ff. *arriéré*) ar ol, yn ol.

Arrear, *s.* (Ff. *arriéré*) olddyled.
In arrear—ar ol, yn ol; heb dalu.

Arrears, *s. pl.* (o *arrear*) olddyled; *pl.* olddyledion.

Arrearage, *s.* (o *arrear*)=*Arrears.*

Arrearance,† *s.* (o *arrear*)=*Arrears.*

Arrect, } *a.* (Ll. *arrectus*) syth, unionsyth;
Arrected, } clustfeiniol, clustfain; gwrandawgar.

Arrentation, *s.* (Ysp. *arrendar*) rhenttaliad.

Arreption, *s.* (o'r Ll. *arripio*) cipiad, ysgipiad, cipiad ymaith.

Arreptitious, *a.* (Ll. *arreptitius*) cipiedig, ysgipiedig; cipiadol; yn dirgel ymlusgo i mewn.

Arrest, *v. a.* (Ff. *arrêter*, am *arrester*) dàl, gafaelu, dala, cymmeryd; attal, lluddio, rhwystro.

Arrest, *s.* daliad, dalfa, gafael, gafaeliad, dàl; attal, attaliad, lludd, rhwystr; coeslynor ar geffylau.
Under arrest—mewn dalfa.
Sheriff's arrest—gafael swyddog.
In arrest of judgment—er attal barn.
Arrest in civil suit—holgaethiad.

Arrestation, *s.* (o *arrest*) daliad, gafaeliad; attaliad; rhwystrad.

Arrester, } *s.* (o *arrest*) daliedydd, gafaelydd.
Arrestor, }

Arrestment, *s.* (o *arrest*) daliad, gafaeliad.

Arret, *s.* (Ff. *arrêt*, *arrêté*) barn, dedfryd, rheithed, deddf, deddfarchiad.

Arret,† *v. a.* penodi, gosod; dogni.

Arride,† *v. a.* (Ll. *arrideo*) chwerthin ar, gwenu ar; boddio, rhyngu bodd.

Arriere,† *s.* (Ff.) olfyddin, y fyddin ol.

Arrision,†*s.* (Ll. *arrisio*) chwerthiniad, gwenad.

Arrival, *s.* (o *arrive*) dyfodiad, dyfodiant, deuad, dyfodedigaeth; cyrhaeddiad.

Arrivance,† *s.* (o *arrive*)=*Arrival.*

Arrive, *v. n.* (Ff. *arriver*; Llyd. *arrivein*) cyrhaedd, cyrhaeddu, cyrhaeddyd; dyfod; tirio, glanio.
And the day following we arrived at Samos—a thradwy y tiriasom yn Samos.
To be arrived at—cyrhaedd.
To arrive at a thing—cyrhaedd peth; dyfod o hyd i beth.

Arrode,† *v. a.* (Ll. *arrodo*) cnoi, deintio, ysu.

Arrogance, *s.* (Ll. *arrogantia*) traha, tra, rhyfyg, trahausder, uchder meddwl, balchineb, balchder, hunanrwydd, hunandyb, rhydres, rhydresgarwch, gorhydri, rhyf, arsyberwyd, rhodres, uchelfrydedd, trahausedd, cymmyredd, amryfoldeb, amryfolder, haerllugrwydd.
Pride and arrogance do I hate—balchder ac uchder sy gas genyf.

Arrogancy, *s.* (Ll. *arrogantia*)=*Arrogance.*
Let not arrogancy come out of your mouth—na ddeued dim balch allan o'ch geneu; na ddeued allan ddim balch o'ch geneu.

Arrogant, *a.* (Ll. *arrogans*) trahäus, uchelfrydig, rhyfygus, amryfus, amryfol, ffroenuchel, balch, rhydresgar, gorhydrus, arsyberw, rhodresgar, cymmyreddus, hunanol, hunandybus.
Somewhat arrogant—goryfygus, goamryfus, lled ffroenuchel, lled amryfus.

Arrogantly, *ad.* (o *arrogant*) yn drahäus, yn uchelfrydig, yn rhyfygus, &c.
To behave arrogantly, } rhyfygu, ym-
To behave with arrogance, } ryfygu, rhydresu, cymmyreddu, amryfu; ymddwyn yn drahäus.

Arrogantness, *s.* (o *arrogant*)=*Arrogance.*

Arrogate, *v. a.* (Ll. *arrogo*) rhyfygu, rhydresu, amryfu, cymmyreddu, hòni, ymgymmeryd, cymmeryd ar; gorhydru, hunanu.
They arrogated to themselves a praise which did not belong to them—cymmerasant iddynt eu hunain glod ni pherthynai iddynt.
She arrogated to herself—cymmerodd arni; cymmerodd iddi ei hun; ymhonodd hawl.

Arrogation, *s.* (Ll. *arrogatio*) rhyfygiad, ymhoniad, cymmyreddiad.

Arrogative, *a.* (o *arrogate*) ymhonol, cymmyreddus, rhyfygol.

Arrondee, *s.* (Ff. *arrondir*) croes, crwys.

Arrondissement, *s.* (Ff.) rhandir, rhandwy, cylchdaith, cylch.

Arrosion, *s.* (Ll. *arrosus*, o *arrodo*) cnoad, deintiad.

Arrow, *s.* (S. *arewa*) saeth; picell, pilwrn, ysbicell.
As swift as an arrow out of a bow—cân gynted a'r gwynt; mòr gyflym a'r awel; cynted a'r saeth; cynted a'r gwynt.
Barbed arrow—saeth adfachog, picell farfog, picell adfachog.

Arrow-grass, *s.* (*arrow* a *grass*) saethbenig.
Marsh arrow-grass—saethbenig y gors.
Sea arrow-grass—saethbenig y morfa.

Arrowhead, *s.* (*arrow* a *head*) saethlys.
Common arrowhead—saethlys saethddeiliaidd.

Arrowhead, *s.* (*arrow* a *head*) pen saeth, blaen saeth, pig saeth.
Arrowheaded characters—llythyrenau pen saeth; llythyrenau pensaeth; coelion pensaeth.

Arrow-root, *s.* saethwraidd.

Arrowy, *a.* (o *arrow*) saethog, picellog, pilyrnog; picellaidd.

Arse, *s.* (S. *earse*; Is. *aars*; Al. *arsch*) tin, rhefr, cyfeistedd, llafr.

Arse-smart, *s.* clinog, tinboeth.

Spotted arse-smart—elinog goch.
Biting arse-smart—llysiau y din, llys y din.
Arsenal, *s.* (Ff., Ysp., Port., a Llyd.; It. *arsenale*) arfdy, arfle, arforsaf, ystordy arfau, ty arfau.
Arsenate, } *s.* (o *arsenic*) arsenaint, hâl ar-
Arseniate, } senig.
Arsenic, *s.* (Gr. *arsenicon*; Ll. *arsenicum*; Ar. *zirnacon*) arsenig; yswenwyn, gwenwyn.
White arsenic—gwynlliw; arsenig gwŷn.
Yellow arsenic—eurlliw; arsenig melyn.
Arsenic acid—sur arsenig.
Arsenical, *a.* (o *arsenic*) arsenigol; gwenwynig.
Arsenicate, *v. a.* (o *arsenic*) arsenigo, arseniggeiddio.
Arsenious, } *a.* (o *arsenic*) arsenigaidd; gwen-
Arsenous, } wynaidd, gwenwynol.
Arseversy, *ad.* (Ff. *à renverse*, *à revers*) yn ymdröedig, wedi ei droi yn ol; yn wrthun.
Arsis, *s.* (Gr.) codiad, dyrchafiad.
Arsou, *s.* (Ll. *ardeo*, *arsum*) tylosg, tylosgiad, llosgiad ty.
Art, *s.* (Ll. *ars*, *artis*) celfyddyd, celf, crefft, celfyddawd; cywreinrwydd, cywreindeb; manylwaith; medr, medrusrwydd, pwyll; cyfrwysdra, cyfrwysder, dichell, ystryw.
Art and science—celfa gwyddor: *pl.* celfau a gwyddorion, celfyddydau a gwyddorau.
Bachelor of Arts—Mebydd y Celfau; Mebydd y Celfyddydau; Gwyryf y Celfau; Gwyryf yn y Celfyddydau.
The degree of bachelor of arts—mabradd y celfau; mabradd yn y celfau; mabradd yn y celfyddydau.
Master of Arts—Athraw y Celfau; Athraw y Celfyddydau; Athraw yn y Celfyddydau.
The fine arts—y celfau deiniol; y celfyddydau breiniol; y celfau dain.
Art-union—celfundeb.
The liberal arts—y celfau rhyddedog, y celfau breiniol; y celfyddydau rhyddedog.
The mechanical arts—y llawgelfau, y llawgelfyddydau; crefftau.
The art of numbers—rhifyddeg.
The black art—y gelfyddyd ddu; celf hudoliaeth; dewiniaeth.
Art, *v. n.* (gwel *Are*) wyt, ydwyt; yr wyt, yr ydwyt; wyd, ydwyd; sydd; sy.
Thou art—wyt, ydwyt; wyd, ydwyd.
Art thou?—a wyt? a ydwyt?
Thou art the man—ti yw y dyn, ti yw y gwr; tydi yw y dyn, tydi yw y gwr.
Art thou the man?—ai ti yw y dyn? ai ti yw y gwr? ai tydi yw y dyn? ai tydi yw y gwr?
Thou art loved—cerir di; ti a gerir; e'th gerir; yr ydys yn dy garu; yr ys yn dy garu.
Artemisia, *s.* (Gr.) chwerlys, chwerwlys.
Arterial, *a.* (o *artery*) rhedwelïol, rhydwelïol, arwythenol, rhydwelïog.
Arterialization, *s.* (o *arterialize*) rhedwelïad, rhydwelïad.
Arterialize, *v. a.* (o *arterial*) rhedwelïo, rhydwelïo.
Arteriology, *s.* (Gr. *artêria* a *logos*) rhedwelïaeth, rhydwelïeg.
Arteriotomy, *s.* (Gr. *artêria* a *tomê*) rhedwelidor, gwythendor; agoriad rhydweli.
Artery, *s.* (Gr. *artêria*) rhedweli, rhydweli; arwythen: *pl.* rhedwelïau, rhydwelïau, arwythenau, arwythi=y pibellau â gludant y gwaed o'r galon i wahanol ranau y corff; y *gwythenau* a'i cludant yn ol i'r galon.
The main arteries—mamwythi, mamwythenau, y prif rydwelïau.
Carotid arteries—rhedwelïau y gwddwg; arwythenau y gwddf.
Pulmonary artery—rhydweli yr ysgyfaint.
Artful, *a.* (o *art*) celfyddus, celfyddydaidd, celfog; cywrain, medrus, manwl, hyfedr; cyfrwys, ystrywgar, dichellgar.
Artfulness, *s.* (o *artful*) celfyddyd, celfyddgarwch, cywreinrwydd, medr, medredd; cyfrwysder, cyfrwysdra, ystryw, dichell.
Arthritic, } *s.* (Gr. *arthriticos*) cymmalystog;
Arthritical, } perthynol i'r gymmalwst; cymmalaidd.
Arthritis, *s.* (Gr.) cymmalwst, y gymmalwst.
Arthrodynic, *s.* (Gr. *arthron* ac *odunê*) gewynwst, cymmalwst; poen yn y cymmalau.
Arthrosis, *s.* (Gr. *arthroô*) cymmaliad, pencnawiad, pencnaw.
Artichoke, *s.* (Is. *artichok*; Al. *artischoke*; D. *artiskok*) marchysgallen y gerddi, marchysgallen ddof: *pl.* marchysgall y gerddi, marchysgall dof.
Jerusalem artichoke—marchysgallen Caersalem.
Article, *s.* (Ll. *articulus*) erthygl; bannod, banog, banogyn, bannodyn, nod, nod banog, rhagwas; ammod, cyfammod; ban, pwnc, pen; ceryn, teclyn; nwydd, defnydd; cwgn, cymmal: *pl.* erthyglau; bannodau, banogion, nodau, ammodau, cyfammodau, banau, pynciau, penau, cêr, taclau, cygnau.
Articles of the christian faith—erthyglau, banau, *neu* bynciau y ffydd gristionogol.
Rehearse the articles of thy belief—adrodd i mi fanau dy ffydd; adrodd erthyglau dy gredo.
The thirty-nine articles—y trideg erthygl a naw; y namyn un deugain erthygl.
Articles of peace—ammodau heddwch; cyfammodau heddwch; erthyglau heddwch.
Articles of account—penau cyfrifon.
They drew up articles against him for high treason—cyhuddasant ef o deyrnfradwriaeth.
To enter into articles—ammodi, cyfammodi, gwneuthur ammod.
Sundry articles—nodach.
A small article—teclyn, ceryn, pethyn.
Definite article—bannod penodol, bannod terfynol, banog cyfeiriol.
Indefinite article—bannod anmhenodol, bannod anghyfeiriol, banog annherfynol.
Article, *v.* bannodi; ammodi, cyfammodi; rhwymo; cytuno.
Articular, *a.* (Ll. *articularis*) cymmalus, cymmalol, cymmalog; perthynol i'r cymmalau.
Articular disease—clefyd cymmalau.
Articulata, *s. pl.* (Ll.) rheddogion, cymmalogion=y trydydd dosbarth mawr o'r byd anifeilig, yn ol trefn Cuvier.
Articulate, *a.* (Ll. *articulatus*) llafarol, hyseiniol, croew, difyngial, llafar, eglur; cymmalog, rheddol.
Articulate sound—llafarsain: *pl.* llafarseiniau, seiniau llafar.
Articulated animals—rheddogion, cymmalogion.
Articulate, *v. a.* llafaru, llefaru, llafarseinio, parablu, seinio, hylafaru; llafaru yn groew,

croew lefaru; rheddu, cymmalu; bannodi, ammodi.

Articulateness, *s.* (o *articulate*) llafaroldeb, parablusrwydd, hylafaredd; croewder llafariad, difyngialedd.

Articulation, *s.* (Ll. *articulatio*) llafariad, seiniad, llafarseiniad, tafodiaeth, llafarawd; croew lafariad; cymmaliad, rheddiad, pencnawiad; ysgliniad, cwgn, ysglymiad.

Artifice, *s.* (Ll. *artificium*) cyfrwyswaith, cyfrwysder, dichell, hoced, twyll, ystryw, dichellwaith; crefft.

He is full of artifice and falsehood—o ddichell a thwyll y gwnaed ef; dichell a thwyll yw ei ddefnydd; crug ydyw o ddichell a thwyll.

Artificer, *s.* (Ll. *artifex*) crefftwr, saer, celfyddydwr, gweithydd, gweithiwr; dyfeisydd.

A skilful artificer—saer celfydd, saer penigamp.

For the hand of the artificer the work shall be commended—trwy law y gweithiwr y canmolir y gwaith.

Artificial, *a.* (Ll. *artificialis*) celfydd, celfyddydol, celfyddydaidd, gwneuthurol; cywrain; rhithiol, ymddangosiadol, dynwaredol.

Artificial numbers—dirprwynion.

Artificials—celfyddolion, celfolion; pethau celfyddydol.

Artificiality, } *s.* (o *artificial*) celfyddgarwch,
Artificialness, } celfyddusrwydd; cywreinder; rhithioldeb; celfrithiad.

Artillerist, *s.* (o *artillery*) blifionydd, blifionwr.

Artillery, *s.* (Ff. *artillerie*) cadoffer, blifolion, blifion, magnelau, offer rhyfel; blifionaeth, gynyddiaeth; blifwyr.

Artillery man—blifwr, blifydd.

Park of artillery, } cadlas.
Artillery ground, }

Artisan, *s.* (Ff. o'r Ll. *ars*) celfyddwr, crefftwr, celfyddydwr, llawgelfyddwr, saer, dybanon.

Artist, (Ff. *artiste;* It. *artista*) celfyddwr, celfadur, dybanan, dybanon, deinofydd, ofydd, gofydd, ardebydd, darlunior, arlunydd, lluniedydd.

Artistic, } *a.* (o *artist*) celfyddol, celfyddol,
Artistical, } us, gofyddus, celfadurol, deinofyddus.

Artless, *a.* (*art* a *less*) anghelfydd, anghywrain; anghymhen; diddichell, annichellgar, dihoced, didwyll; syml, diaddurn; digelf.

An artless tale—chwedl ddiaddurn.

Artlessness, *s.* (o *artless*) anghelfyddrwydd, anghelfyddwch, anghelfyddyd; digelfogrwydd; symledd, didwylledd.

Artocreates, *s. pl.* (Gr. *artos*, bara, a *turos*, caws) Barachawsiaid=plaid yn y brif eglwys à weinyddai y cymun mewn bara a chaws.

Arundinaceous, *a.* (Ll. *arundinaceus*) corsennaidd; cawnaidd; fel cyrs.

Arundineous, } *a.* (Ll. *arundineus, arundinos-*
Arundinose, } *us*) corsenog; llawn o gyrs *neu* gawn.

Aruspex, } *s.* (Ll. *aruspex*) dewin; amysgar-
Aruspice, } ddewin.

Aruspicy, *s.* (Ll. *aruspicium*) dewiniaeth; amysgargoel, coluddarmes, perfeddgoel, coluddogan.

As, *ad.* (Al. ac Is. *als;* Gr. *hôs*) megys, màl, fâl, fel; tra; càn, gàn, cyn; mòr; a, ag; cy-, cyf-; -ed; ys; megys ag; yn gyffelyb i.

As far—mòr bell, càn belled, pelled, cyn belled.

As far as—mòr bell a neu ag; càn belled a; pelled ag; hyd, hyd at, med.

As far as the town—mòr bell a'r dref; càn belled a'r dref; hyd y dref; hyd at y dref; pelled a'r dref.

As swift as the wind—cynted a'r gwynt; càn gynted a'r gwynt; mor gyflym a'r gwynt; mòr chwai a'r gwynt; fel yr awel.

As soon—cynted; càn gynted, cyn gynted; mòr gyflym, ebrwydd, buan, neu chwai; pan.

As well—yn gystal, cystal; mòr dda; cystled.

As well as—yn gystal a, cystal a; mòr dda ag; cystled a.

As good—cystal, cystled; mor dda; dâed.

As good a man as he—cystal gwr ag yntau.

As long—cyhyd, cyd; mòr hir; càn hired; hired; tra.

As long as I live—tra byddof byw; tra byddwyf fyw; cyd y bwyf byw, cyhyd ag y byddof byw.

As high—cyfuwch; mòr uchel; ucheled, càn ucheled.

As big, } cymmaint; mòr fawr.
As great, }

As big as a mountain—cymmaint a mynydd; mòr fawr a mynydd; fel mynydd o faint.

As many—cynnifer.

As many as received him—cynnifer ag a'i derbyniasant ef.

As bad—cynddrwg; mòr ddrwg, càn ddryced; dryced.

As much—cymmaint.

As much again—cymmaint arall; dau gymmaint; y cymmaint arall; y ddau gymmaint; y deuddyblyg.

As I stood at the door—tra y safwn wrth y drws; a mi yn sefyll wrth y drws; fel yr oeddwn yn sefyll wrth y drws.

As white as the snow—càn wyned a'r eira; mòr wyn a'r eira; cyn wyned a'r eira.

As sure as I am alive, } fel mai byw fi; can
As I live, } wired a'm geni; fel yr wyf fyw; fâl yr wyf byw.

Such as—y cyfryw a, y cyfrai ag; y fath a; y cyfryw rai ag; y sawl.

Such as I love—y fath à garaf; y cyfryw à garaf; y sawl à garaf.

Such a man as I—gwr fel myfi; dyn fel fi; dyn *neu* un o'm bath i; y fath un a mi.

Such as these—fel y rhai hyn; y cyfryw a hyn.

As great as it is—er maint ydyw; er cymmaint yw; pa faint bynag yw; pa gymmaint bynag ydyw.

All this, as great as it is, is thine—hyn oll, pa faint bynag ydyw, sydd eiddot ti.

As little as it is—er lleied ydyw; er bychaned ydyw; pa gàn lleied bynag yw; pa mòr fychan bynag ydyw.

As I hope to be saved—gàn y gobeithiaf fod yn gadwedig.

As it is—fel y mae; megys y mae; megys ag y mae; y fath ag yw; bid dda bid ddrwg; bydded fel y byddo; bid fel y bo; y sut ag ydyw; pa fath bynag ydyw.

As formerly—megys cynt, fel cynt; megys gynt.

As far as I can see—hyd y gallaf fi weled; hyd y gallaf ganfod; cyn belled ag y gallaf fi weled.

As sure as can be—yn wir ddïau; yn dra dilys neu sicr; nid oes dim sy wirach; nid oes dim sicrach.

As for, } am; o ran; gyda golwg ar;
As to, } o barth; o barthed; mewn
As regards, } perthynas i; o berthynas i; yn nghylch; tuag at am.

As being—am fod; gàn fod; oherwydd bod; yn gymaint a bod.

As if, } fel pe, fel ped; megys pe;
As though, } malpai.

As if it were, } fel pe bai; màl pe byddai;
As it were, } malpai; eilpai; megys, fel.

So as—mal ag, fel ag.

As thou art expecting—gàn dy fod yn dysgwyl; càn neu gàn y dysgwyli.

As yet—hyd yn hyn; hyd yma; hyd hyn; eto; hyd hyny.

As much as may be—hyd y gellir.

As much as in you lies—hyd y mae ynoch.

I thought as much—mi dybiais hyny; yr oeddwn yn tybied hyny; tybiais gymmaint; mi a dybiais gymmaint a hyny; yr oeddwn wedi meddwl hyny.

Weeping as he went along—gàn fyned ac wylo; gàn gerdded ac wylo; gàn gerdded rhagddo ac wylo.

I shall see you as I go by—caf eich gweled wrth fyned heibio.

As the poet says—ys dywed y prydydd; fel y dywed y prydydd.

She was so foolish as to go—bu mòr ffol a myned; yr oedd mòr ffol a myned.

Asafetida, } *s.* (*asa*, enw math o fôl, a Ll.
Assafetida, } *fœtidus*, drewllyd) baw diawl,
Assafœtida, } drewsug, drewsudd.

Asarabacca, *s.* (Ll. *asarum*) alanan, cyfoglys, gwrthlys, ebolgarn y gerddi, llysiau y cyfog.

Asarum, *s.* (Ll.; Gr. *asaron*)=*Asarabacca.*

Asbestine, *a.* (o *asbestos*) uraelus, ystinosaidd; annifaol; o urael.

Asbestinite, *s.* (o *asbestine*) rheifaen, rheiddfaen.

Asbestos, } *s.* (Gr. *asbestos*) urael, ystinos.
Asbestus, }

Ascaris, *pl.* **Ascarides,** *s.* (Gr.) bolbryf; mânlyngyren.

Ascend, *v.* (Ll. *ascendo*) esgyn, esgynu; dringo, dyrchafu, derchafu, dyrchafael, archafael; cwnu, cyfodi, ymgodi, ymesgyn, dyddwyre, dwyre; myned i fyny, dyfod i fyny.

Ascending node—esgynglwm.

Ascending latitude—esgynledred=lledred planed yn symmud tua phegwn y gogledd.

Ascending signs—y dercharwyddion=yr Afr, y Dyfrwr, y Pysg, yr Hwrdd, y Tarw, a'r Gefeilliaid.

Ascending vessels—dyrchlestri.

Ascendable, *a.* (o *ascend*) esgynadwy, dringadwy, dyrchadwy.

Ascendant, *s.* (o *ascend*) goruchafiaeth, awdurdod, derchafiaeth, rhygymmeriad, dylawad, y llaw drechaf; esgynydd; esgyniant, uchorweliant; uchder.

To have the ascendant over one—cael y goreu ar un; cael y llaw drechaf ar un; meddu dylanwad ar un.

What was the ascendant in the child's nativity?—beth oedd yr uchorweliant pan anwyd y plentyn? tàn ba blaned y ganwyd y plentyn?

Ascendant, *a.* goruchafaidd, gorchafus, gorchafol, trech; esgynol; uchorwelaidd, uwch y gorwel.

Ascendency, *s.* (o *ascendant*) goruchafiaeth, rhygymmeriad; awdurdod, gallu, dylanwad; y trechaf.

Custom has an ascendency over the understanding—y mae defod yn cael y trechaf ar y deall.

Ascension, *s.* (Ll. *ascensio*) esgyniad, dyrchafiad, dyrchafael, derchafael, dyrchafawd; codiad, esgynedigaeth.

Ascension day—dydd dyrchafael.

Ascension Thursday—Iau Dyrchafael, dydd Iau Derchafael, Iou Derchafael.

Right ascension—cywiresgyniad.

Oblique ascension—gwyresgyniad.

Ascensional, *a.* (o *ascension*) esgyniadol, esgynfaol.

Ascensive, *a.* (o *ascend*) esgynol, esgyniadol; cyfodol; dyrchafol, derchol.

Ascent, *s.* (Ll. *ascensus*) esgynfa; rhiw, llethr, llechwedd, ochr, gallt; codiad, esgyniad, dyrchafiad; esgynle, dringle, epynt, gorfyny, cwnad, gorifyny; uchelfa.

The ascent of a hill—gorifyny, llethr, tyle, esgynfa tir.

House on the ascent—ty ar y llechwedd; ty ar y llethr; ty ar y rhiw; ty ar y cwnad.

A gentle ascent—goriw, lledosgo, gofron.

A steep shelving ascent—serthriw, rhiw serth, mochriw; tyle serth.

Ascertain, *v. a.* (o'r Ll. *ad* a *certus*) gwirio, sicrhau, dilysu, cadarnhau, darwirio; sefydlu, penodi, terfynu; diogelu.

Ascertainer, *s.* (o *ascertain*) dilyswr, gwiriwr, sefydlydd, penodwr.

Ascertainment, *s.* (o *ascertain*) dilysiad, sicrhad, cadarnhad, gwiriad, darwiriad; penodiad, sefydliad; sicrwydd, dilysiant.

Ascetic, *a.* (Gr. *asceticos*) meudwyol, meudwyaidd; didryfol, didryfaidd; neilltuedig; gerwin.

Ascetic, *s.* meudwy, didryfydd, didryfwr, didryf, unigwr.

The Ascetics of St. Basil—Didryfolion Sant Basil.

Asceticism, *s.* (o *ascetic*) meudwyaeth, didryfiaeth, didryfdod.

Ascians, } *s. pl.* (Ll. *ascii*, o'r Gr. *a*, heb, a *scia*,
Ascii, } cysgod) anghysgodiaid, anghysgodwyr: *sing.* anghysgodiad, anghysgodydd =trigolion y cylch poeth.

Ascitans, *s. pl.* (Gr. *ascos*, potel) Poteliaid= cangen o'r Montaniaid yn yr ail ganrif.

Ascites, *s.* (Gr.) bolddyfrwst; dyfrwst, dyfrglwyf.

Ascitic, } *a.* (o *ascites*) bolddyfrystol; dyfr-
Ascitical, } ystol, dyfrystog, dyfrglwyfus.

Ascititious, *a.* (Ll. *ascititius*) chwanegol, ychwanegol; annirfodol.

Ascribe, *v. a.* (Ll. *ascribo*) priodoli, cyfrif, rhoddi, rhoi, gosod, bwrw.

Ascribe ye greatness to our God—rhoddwch fawredd i'n Duw ni.

Ascription, *s.* (Ll. *ascriptio*) priodoliad; cyfrifiad, rhoddiad; bwriad.

Ascriptitious, *a.* (Ll. *ascriptitius*) priodolus, priodoliadol; cyssylltedig.

Ash, *s.* (S. *æsc*; D. *ask*; Al. ac Is. *esche*) onen, on, onwydden, pren onen.

Ash tree=*Ash: pl.* yn, onwydd, coed yn.
Mountain ash—cerddinen, criafolen, criafallen, cyrafolen, pren criafol, pren cyrawol, criafallen gyffredin.
Weeping ash—onen ymlaesol, onen wylofus.
Male ash—marchonen.
Ash keys, Ashen keys, } allwyddau Mair, allweddau Mair.
Wild ash—onen wyllt.
Common ash—onen, on, onwydden.
Ash-coloured—llwydwyn; glaslwydwyn; o liw yr onen, onliw.

Ash, Ashen, } *a.* onenaidd, onaidd; perthynol i onen, o onen.

Ashame,† *v. a.* (o *shame*) cywilyddio, peri cywilydd.

Ashamed, *a.* (o *ashame;* S. *gescamian* neu *ascamian*) cywilyddus, cywilyddiedig; â chywilydd arno *neu* arni.
I am ashamed—y mae arnaf gywilydd; y mae cywilydd arnaf; mae yn gywilydd genyf; mae yn gywilyddus genyf.
To be ashamed—cywilyddio; bod â chywilydd arno *neu* ganddo; gwyleddu, gwladeiddio.
To make ashamed—cywilyddio, peri cywilydd; gwaradwyddo.
They were all ashamed—cywilyddiasant oll.
They urged him, until he was ashamed—buant daer arno, nes cywilyddiaw o hono.
They were not ashamed—nid oedd arnynt gywilydd.
A workman that needeth not to be ashamed—gweithiwr difefl.
Hope maketh not ashamed—gobaith ni chywilyddia.
Are you not ashamed?—a oes dim cywilydd arnoch? ai nid oes arnoch gywilydd?

Ashen, *a.* (o *ash*) onenaidd, onaidd; perthynol i'r onen, o onen; â wnaed o bren onen.

Ashery, *s.* (o *ashes*) lludfa, cornel lludw.

Ashes, *s. pl.* (S. *asca;* Is. *asch;* Al. *asche*) lludw; ulw; ulwyn.
To reduce to ashes — lludwoli, ulwoli; gwneyd *neu* droi yn lludw.
To burn to ashes—llosgi yn ulw; llosgi yn lludw; gwneuthur yn lludw.

Ashlar, Ashler, } *s.* (anhysbys) naddfain, naddfeini; gwynebfeini, murdalfain.

Ashlering, *s.* (o *ashler*) sythewinbren.

Ashore, *ad.* (*a* a *shore*) ar y làn, ar y tir, ar dir, ar làn, ar y traeth.
To come ashore—tirio, glanio; dyfod i dir, dyfod i'r làn.
To go ashore—glanio, tirio; myned i dir, myned i'r làn.
To put ashore—tirio, glanio; gosod ar y làn; rhoi ar dir.

Ash-Wednesday, *s.* dydd Mercher Lludw, dydd Mercher y Lludw.

Ash-weed, *s.* llysiau y gymmalwst.

Ashy, *a.* (o *ash*, ac *ashes*) lludŵaidd, lludlyd, lludŵol; llwydwyn, llwydwynaidd; gwelw; o liw yr onen.
Ashy pale—mòr llwyd a'r lludw.

Asiarch, *s.* (Gr. *Asiarchos*) Asiarch (*pl.* Asiarchiaid); campolygydd.

Aside, *ad.* (*a* a *side*) ar neilltu, o'r neilltu, ar ddydol; heibio; ar wahan, ar ei ben ei hun; ar y naill ochr, ar y naill ystlys; ar ei ogwydd, ar ŵyr, ar osgo, ar lettraws.
To lay aside, } rhoi heibio, bwrw heibio;
To put aside, } dodi heibio, gosod o'r neilltu; neilltuoli.
To go aside—myned o'r neilltu; myned ar neilltu, myned naill ochr; ymneilltuo, ymddydoli.
To set aside—gosod o'r neilltu *neu* ar wahan; dodi ar ei ben ei hun; dodi heibio, rhoi heibio, bwrw o'r neilltu; diddymu, dilëu, dirymu.
To start aside—osgöi, ysgöi.
To throw aside—taflu heibio; bwrw ymaith, bwrw heibio.
To turn aside—troi heibio; troi o'r neilltu; ysgöi; gŵyro, cilio; troi.

Asinego, *s.* (Ysp. *asnico*, o'r Ll. *asinus*) asynyn; penbwl, llelo; ffwlcyn, symlyn.

Asinine, Asinary, } *a.* (Ll. *asinus*) asynaidd, asynol.

Asitia, *s.* (Gr. *asitia, asiteia*) dicrăwch, pall chwant bwyd; gwrthwynebrwydd.

Ask, *v.* (S. *ascian, acsian, axian*) gofyn; holi; ceisio, deisyf, erfyn, erchi; dymuno, damuno; ymholi, ymofyn.
To ask earnestly—ymbil, atolygu, erfyn, crefu, deisyf, ymhŵedd; taerofyn, taergeisio; gofyn *neu* geisio yn daer.
To ask people in the church—gofyn gostegion, cyhoeddi gostegion.

Askance, Askaunce, Askant, Askaunt, } *ad.* (Is. *schuins*) ar ŵyr, ar osgo, ar lettraws, yn lledbai, yn agwyr, yn gam, yn ŵyrgam; yn llygattraws, â chil y llygad.

Asker, *s.* (o *ask*) gofynydd, holydd, holiedydd; ceisydd: modrwyfil y dwr.

Askew, *ad.* (Al. *schief;* D. *skiæv*) ar ŵyr, ar oleddf, yn lledbai, ar draws, yn llettraws; ar gil, ar neilltu; yn llygattraws.

Aslake,† *v. a.* (S. *aslacian*) llaesu, llacău, llaciо, yslacio.

Aslant, *a.* neu *ad.* (*a* a *slant*) ar oleddf, ar ogwydd; ar y naill ochr *neu* ystlys; ar osgo, ar dro.

Asleep, *a.* neu *ad.* (*a* a *sleep*) yn nghwsg, mewn cwsg; yn cysgu; yn ei hun; i gwsg.
To fall asleep—huno, syrthio i gwsg, syrthio yn nghwsg, syrthio i gysgu.
To lull asleep—suo i gysgu, susganu, hel i gysgu.
He is fast asleep—y mae efe mewn trymgwsg; y mae yn cysgu yn drwm.
Sisera was fast asleep—yr oedd Sisera yn cysgu.
Those who are asleep—y rhai a hunasant.
Since the fathers fell asleep—er pan hunodd y tadau.
Half asleep—yn hanner cysgu; yn hepian yn gogysgu; cysglyd, trymluog; rhwng cysgu a pheidio; rhwng cwsg ac effro.

Aslope, *a.* neu *ad.* (*a* a *slope*) ar oleddf, yn agwyr, agwyr, ar ŵyr, yn lledbai, ar osgo, ar lechwedd; yn osgoawl, ar leddf, ar ogwydd.
To become aslope—lledbeio, goleddfu, gogwyddo; bod ar ŵyr *neu* osgo.

Asomatous, *a.* (Gr. *a* a *sôma*) digorff, anghorffol, anghorfforol.

Asp, Aspic, } *s.* (Gr. a Ll. *aspis*) asp, colwiber.

Aspalathus, *s.* (Ll.; Gr. *aspalathos*) draenen Caersalem.

Asparaginous, *a.* (o *asparagus*) gwillonaidd, merllysaidd, perthynol i lysiau y dyfrgl wyf.

Asparagus, *s.* (Ll.; Gr. *asparagos*) gwillon, merllys, llysiau y dyfrglwyf.

Aspartic, *a.* (o *asparagus*) gwillonig.
Aspartic acid—sur gwillonig, sur gwillon.

Aspect, *s.* (Ll. *aspectus*) golwg, trem, gwedd; golygiad, edrychiad, ymddangosiad, golygawd; drych, pryd, mir, mire, ardebed, llewych, llewyrch; gwyneb, gwynebiad; tremyn, tremiant; pryd a gwedd; gwynebpryd; yr olwg ar un.
Comely aspect, Fair aspect, } mireinwedd, tloswedd.
Grim aspect—helldrem, hylldrem.
Beauteous aspect — ceinwedd, tegwedd, mireinbryd, pryd mir.
Benign aspect—mynogwedd, tirionwedd.
Delicate aspect—meinwedd, lledneiswedd.
Splendid aspect—mygrwedd.
Calm aspect, Tranquil aspect, } tangwedd, gwedd dawel, tawelbryd.
Wild aspect—gwylltrem.
Of a wild aspect—tremwyllt, trem wyllt.
Grave aspect—syberwedd, difrifwedd, gwedd ddifrifol.
Blustering aspect—brochwel.
Frowning aspect—gwg, cuwch, golwg guchiog.
Of a good aspect—golygus.
A man of good aspect—dyn golygus; dyn âg edrychiad da; dyn o edrychiad da; dyn da yr olwg.
A man of bad aspect—dyn o edrychiad drwg; dyn âg edrychiad drwg.
Longitudinal aspect—hydwedd.
Aspect of a place—sefyllfa *neu* ansawdd lle; tremyn *neu* dremynt lle.

Aspect, † *v. a.* edrych, tremio, gweled.

Aspectant, } *a.* (o *aspect*) gwyneb yn ngwyneb,
Aspecting, } tremdrem.

Aspection, † *s.* (o *aspect*) edrychiad, golygiad, sylliad.

Aspen, **Asp**, } *s.* (Sw. *asp*; Is. *esp*; S. *æspe*; Al. *aspe*, *äspe*; D. *æsp*) aeth-
Aspen-tree, } nen, aethwydden, (*pl.* aethwydd), crydaethnen.

Aspen, *a.* perthynol i'r aethnen, o aethnen *neu* aethwydd.
He trembles like an aspen leaf—cryn fâl dail yr aethwydd; mae e'n crynu fel dail yr aethnen.

Asper, *a.* (Ll.) graen, garw, graenol, gerwincl.

Asper, *s.* chwernnod, chwerneb=yr acan Roeg (').

Asperate, *v. a.* (Ll. *aspero*) gerwino, graenu, aflyfnu.

Asperation, *s.* (o *asperate*) gerwinad, garwad.

Asperifoliate, } *a.* (Ll. *asper* a *folium*) graen-
Asperifolious, } ddeiliog, crychddeiliog.

Asperity, *s.* (Ll. *asperitas*) gerwindeb, gerwinder, garwedd, graenedd, graender; sarigrwydd, llymder, grygnant.

Aspermous, *a.* (Gr. *aspermos*) dihad, dihadog, heb had *neu* hadau.

Aspernation, *s.* (Ll. *aspernatio*) esgeulusdod; diystyrwch; diofalwch.

Asperous, *a.* (Ll. *asper*) garw, gerwin, gerwinol, graenol, graenus, aflyfn; anwastad.

Asperse, *v. a.* (Ll. *aspergo*) gwarthruddo, gwarsdwyddo, goganu, enllibo, enllibio, gwarthu, hortio, difrio, athrodi; difwyno *neu* anurddo sodweddiad; taenu anair; taenellu.

Aspersion, *s.* (Ll. *aspersio*) gwarthiad, gwarthiant, gwaradwyddiad, gwarthruddiad, goganiad, enllibiad, hortiad, gwarthawn; enllib, hort; taeniad; taenelliad.
To cast an aspersion=*Asperse*.

Aspersory, *a.* (o *asperse*) gwaradwyddol, gwarthruddus, goganiadol, enllibus.

Asperugo, *s.* (Ll.) cynghafan mwyaf.

Asperula, *s.* (Ll.) llysiau yr eryr, mandon, wdron.

Asphalt, **Asphaltum**, **Asphaltos**, } *s.* (Gr. *asphaltos*) pyglo, duglist, llosglws, breulosg, llosbyg.

Asphaltic, } *a.* (Gr. *asphaltos*, *asphaltitis*)
Asphaltite, } duglistaidd, llosglysaidd, pygloaidd, llosbygol.

Asphodel, *s.* (Gr. *asphodelos*; Ll. *asphodelus*) cilgain, gwaew y brenin.
Lancashire asphodel—llafn y bladyr.
Scottish asphodel — Toffieldia, cilgain Ysgotig.

Asphyxy, *s.* (Gr. *asphuxia*) llesmar, llesmeiriad, mas.

Aspic, *s.* (o *asp*)=*Asp*.

Aspidium, *s.* (Ll. o'r Gr. *aspis*) marchredynen; *pl.* marchredyn.

Aspirant, *a.* (Ll. *aspiro*) awyddus, gorgeisiol, ymgeisiol; ymddercbafol.

Aspirant, *s.* awyddwr, gorgeisydd, gorfynwr; ymgeisiwr, ceisydd; ymgodwr; cystadlydd.

Aspirate, *v.* (Ll. *aspiro*) chwernseinio, chwyrnseinio, chwernebu; seinio yn chwyrn.

Aspirate, *s.* chwernsain; chwerneb (').

Aspirate, *a.* chwernseiniol, chwyrnseiniol.
Aspirate sound—chwernsain, sain chwern.

Aspiration, *s.* (Ll. *aspiratio*) awydd, gorawydd, ymgais, gorgais, uchelgais; ymorchest; anadliad, chwythiad; chwyrnseiniad.
Aspiration for *or* after a thing—hiraethiad, hiraeth, awydd, chwant, chwennychiad, dymuniad, syched, blys, *neu* daerymgais am beth; taer ddymuniad am beth.

Aspiratory, *a.* (o *aspire*) anadliadol, analiadol.

Aspire, *v. n.* (Ll. *aspiro*) gorawyddu, awyddu; ymawyddu, uchelgeisio, gorgeisio, rhygeisio, ymgeisio; ymddyrchafu; chwantu; gorfynu; hiraethu; anadlu.
To aspire to honour—ymgeisio, ymawyddu, *neu* hiraethu am anrhydedd; ymestyn at anrhydedd; ymgeisio âg anrhydedd.
He aspired to the crown—awyddodd am y goron; yr oedd â'i olwg ar y goron; yr oedd â'i lygad ar y goron; gosododd ei fryd ar y goron.
To aspire after immortality—hiraethu *neu* sychedu am anfarwoldeb; bod â mawr chwant *neu* awydd am anfarwoldeb.

Aspiring, *a.* (o *aspire*) awyddus, gorawyddus; ymgeisiol, uchelgeisiol; chwannog, trachwannog, gorfynol, clodgeisiol; clodymgeisiol; ymddyrchafol.
A man of an aspiring temper—dyn o ysbryd chwannog i ddyrchafiad ac anrhydedd.

Aspiring, *s.* awyddiad, gorawyddiad; gorfynad; ymgeisiad, uchelgeisiad.

Aspiringness, *s.* (o *aspiring*) awyddusrwydd, gorfynedd, ymgeisiolrwydd, chwannogrwydd.

Asplenium, *s.* (Gr. a Ll. *asplenon*,) duegredynen; *pl.* duegredyn.

Asportation, *s.* (Ll. *asportatio*) dygiad ymaith; symmudiad.

Asquint, *ad.* (Is. *schuinte*) yn llygattraws, yn llygadgam, yn llygadgroes; â chil y llygad; ar oleddf, ar ŵyr, ar osgo, yn agwyr.

Ass, *s.* (Ll. *asinus*; C. *asyn*; Gw. *asan*) asyn, haw; *pl.* asynod, hawod.

He-ass—asyn.
She-ass—asen, hawes.
Male-ass, Jack-ass, } marchasyn.
Young she-ass—asenig.
Young male-ass—asynyn.
Young ass, Little ass, } asynan, asynig.
Ass-colt—llwdn asen, ebol asen; llwdn asyn, ebol asyn.
Like an ass—asynaidd; fel asyn.
He is a very ass—y mae cyn ffoled a'r ŵydd; mae e'n ffolach na'r ŵydd; y mae mòr hurt a'r ddalluan; hurthgen yw; asyn hollol ydyw; llob perffaith ydyw.

Assai, *a.* (It.) mwy, mwy eto.

Assail, *v. a.* (Ff. *assaillir*) rhuthro ar, ymosod ar, cyrchu ar; cyrchu, ymgyrchu, rhuthro, ymosod, taraw, taro, dwyn cyrch, dwyn rhuthr. [adwy.

Assailable, *a.* (o *assail*) cyrhaddwy; rhuthr-

Assailant, Assailer, } *s.* (o *assail*) rhuthrwr, ymosodwr, ymosodydd, cyrchwr, cyrchiedydd, tarawydd.

Assailant, *a.* ymgyrchol, rhuthrol, ymruthrol, cyrchol, ymosodol; goresgynol.

Assailment, *s.* (o *assail*)=*Attack.*

Assapanic, *s.* (anhysbys) hedwiwer.

Assart, *v. a.* (Ff. *essarter*; hen Ff. *assarter*) coedialu; chwynu *neu* ddiwreiddio coed.

Assart, *s.* coedialedd; ialfa.

Assart, *a.* ialus, ialaidd; chwynedig.
Assart lands—ialdiroedd.

Assassin, *s.* (Ff.) murnwr, murniwr, murnydd; cuddlofrudd, bradlofrudd, llechlofrudd; llofrudd.

Assassinacy, *s.* (o *assassin*)=*Assassination.*

Assassinate, *v. a.* (o *assassin*) murno, murnio; cuddlofruddio, bradlofruddio, llofruddio, murnladd.

Assassinate, † *s.* murn, llofruddiaeth; llofrudd.

Assassination, *s.* (o *assassinate*) murniad, bradladdiad; cuddlofruddiaeth, bradlofruddiad; llofruddiaeth, murn.

Assassinator, *s.* (o *assassinate*)=*Assassin.*

Assassinous, † *a.* (o *assassin*) llofruddiol, llofrudding, murniol.

Assation, *s.* (Ff. o'r Ll. *assatus*) rhostiad.

Assault, *s.* (Ff. *assaut*; Ll. *assulto*) rhuthr, ymgyrch, cyrch, ymosodiad, ymosawd, argyrch, rhysgyr, rhysgyriad, dyrch, dyrchaf; sarhad; arfrwth, ffwyr, ffwyrad, gosawd; ymladd, ymhwrdd, hyrddiad, lluchynt, hypynt.
The crafts and assaults of the devil—ystryw a chyrch *neu* ymgyrch y cythraul.
They made an open assault upon him—gwnaethant gyrch cyhoeddog arno; dygasant gyrch cyhoeddog arno.
Violent assault—awchruthr.
Impetuous assaults—rhuthrau rhychwyllt.
To repulse an assault—gwrthyru, cilgwthio; gyru *neu* wthio yn ol; gyru yn ei wrthol; gyru i gilio.
Through thee will we repulse the assault of our enemies—trwyot *neu* ynot ti y çilgwthiwn ein gelynion.
He repulsed the enemy's assault—efe a yrodd y gelyn i gilio; dymchwelodd gyrch *neu* ruthr y gelyn.
To make an assault=*Assault, v. a.*
They suddenly made an assault on the city—hwy a ruthrasant yn ddisymmwth ar y ddinas.
To take by assault—ennill drwy gyrch; cymmeryd drwy ymgyrch; ennill drwy ddewredd; ennill drwy nerth arfau.
An action of assault and battery—cwyn sarhad ac argywedd.

Assault, *v. a.* rhuthro ar, ymosod ar; ymruthro ar, cyrchu yn erbyn; rhyfela yn erbyn; argyrchu, rhuthro, ymosod, ymruthro, cyrchu, ffwyro, dwyn cyrch, ymgyrchu; taro, hyrddu, hyrddio, rhysgyru; ymladd; rhyfela; sarhau.
As a hawk assaulting a pigeon—fel gwalch yn dwyn hwyl ar golomen.

Assaulter, *s.* (o *assault*) rhuthrwr, rhuthrydd, ymosodydd, ymgyrchwr, ffwyrydd, arfrythwr; tarawydd.

Assay, *s.* (Ff. *essai*) delbrawf, delbrofiad; prawf adwynau; prawf, profiad, praw; cais, cynnyg, cynnygiad; holiad.
Assay-balance—prawglorian, prawdafal.

Assay, *v.* (Ff. *essayer*) delbrofi, profi adwynau; profi; ceisio, cynnyg; ymgynnyg.

Assayer, *s.* (o *assay*) delbrofydd, profydd adwynau; profydd, profwr.

Assay-master, *s.*=*Assayer.*

Assecurance, † *s.* (Ll. *assecuro*, o *ad* a *secus*) Assecuration, } *rus*)=*Assurance.*

Assectation, *s.* (Ll. *assectatio*) gweinyddiad, gweinid, gwasanaeth.

Assecure, † *v. a.* (Ll. *assecuro*) sicrhau, dilysu, diogelu.

Assecution, *s.* (Ll. *assequor*, *assectum*) caffaeliad, caffawd.

Assemblage, *s.* (Ff.) cynnulliad, ymgynnulliad, cynghasgliad, cydgasgliad; ymgyfarfod, torf, tyrfa, casgl, myntai.
There is in her an assemblage of all good qualities—mae pob cynneddf dda yn ymgyfarfod ynddi; mae yr holl gynneddfau da yn cwrdd ynddi.

Assemblance, *s.* (o *assemble*) cynnulliad; arddangosiad, ymddangosiad.

Assemble, *v.* (Ff. *assembler*) cynnull, casglu, crynöi; ymgynnull, ymgasglu, cyfarfod, ymgyfarfod, cwrdd; torfi, cydgyrchu; dyfod yn nghyd, dygynnull.
Assemble yourselves—ymgynnullwch, ymgasglwch.
To assemble together—cydymgynnull, cydgynnull, cydymgasglu, ymgasglu yn nghyd; galw yn nghyd.

Assembling, *s.* (o *assemble*) cynnulliad, ymgasgliad, ymgrynoad; cydgynnulliad.

Assembly, *s.* (Ff. *assemblée*; It. *assamblea*) cynnullfa, cymmanfa, cynnulleidfa; eisteddfod; tyrfa; cymdeithion; cynnulliad.
Assembly-house, House of assembly, } cynnulldy, cyfordy.
Assembly-room—ystafell gynnull.
Court of assembly—llys dygynnull.
Assembly of divines—cymmanfa dwyfyddion; eisteddfod duwinyddion.
General assembly—llwyrwys; cymmanfa gyffredinol.

A general assembly of the state, } llwyr-
A general assembly of the nation, } wys y deyrnas.
Solemn assembly—cymmanfa santaidd.
To hold an assembly—cynnal cymmanfa; cynnal neu ddal gorsedd.
Provincial assembly—gorsedd daleithiog; cynnullfa daleithiog.

Assent, *s.* (Ll. *assensus*) cydsyniad, cyssyniad.
To give assent—cydsynio, cyduno, rhoi cydsyniad.

Assent, *v. n.* cydsynio, cyduno, cytuno, cynghordio; ymfoddloni.

Assentation, *s.* (Ll. *assentatio*) ymdruthiad; gweniaith, truth.

Assentator, *s.* (Ll.) truthiwr, gwenieithydd, truthan.

Asenter, *s.* (o *assent*) cydsyniwr, cydunwr.

Assentment, *s.* (o *assent*) cydsyniad, cyduniad.

Assert, *v. a.* (Ll. *assero, assertum*) hòni, haeru, taeru, gwirio, cadarnhau, darhòni, dyhaeru, briduwio, dywaesu; amddiffyn; arddelwi, arddel.
I venture to assert—anturiaf hòni.
To assert a right—hòni hawl.

Assertion, *s.* (Ll. *assertio*) hòniad, haeriad, taeriad, haeriant, gwiriad, sicrhad, cadarnhad; dyhaeriad, darhòniad; haeredigaeth, arddelwad, ymarddelwad.

Assertive, *a.* (o *assert*) honiadol, haeriadol; gwiriol, darhonol, darwiriol.

Asserter, *s.* (Ll.) honwr, honydd, haerwr, haerydd, dyhaerydd, darwiriwr; amddiffynydd, noddwr; arddelwydd, arddelwr.

Assertory, *a.* (o *assertor*) honol, honiadol, haerol, diffynol.

Asserve, *v. a.* (Ll. *asservio*) cymhorth, helpu; gweini.

Assess, *v. a.* (Ff. *asseoir*; It. *assestare*) trethu, ardrethu, gosod treth, trethiadu; tasgu; penodi.

Assess, † *s.*=*Assessment*.

Assession, † *s.* (Ll. *assessio*) cydeisteddiad, cyfeisteddiad.

Assessionary, *a.* (o *assession*) cydeisteddol, cyfeisteddol.

Assessment, *s.* (o *assess*) trethiad, trethiant, ardrethiad.

Assessor, *s.* (o *assess*) trethwr, ardrethwr, trethydd, trethiedydd; cydeisteddwr, cyfeisteddog, cyfeisteddwr.

Assessorial, *a.* (o *assessor*) cydeisteddol, cyfeisteddol, cysseddol.

Assets, *s. pl.* (Ff. *assez*, digon; It. *assai*, digon) oleiddo=da, arian, neu diroedd un marw tuag at dalu ei ddyled a'i wyllysgedion.
Assets and debts—oleiddo a dyledion; eiddo gweithredol a goddefol.

Assever, } *v. a.* (Ll. *assevero*) gwirio, sicrhau,
Asseverate, } dilysu; haeru; honi yn ddifrifol; tyngu.

Asseveration, *s.* (Ll. *asseveratio*) gwiriad, dilysiad, dilysiant; honiant, honiad; briduw, llw.
Solemn asseveration—briduw.

Ass-head, *s.* pen asyn; penbwl, hurthgen, pendew.

Assident, *a.* (Ll. *assidens*, o *assideo*) goddylynol.
Assident signs—arwyddion goddylynol.

Assiduate, † *a.* (Ll. *assiduus*) peunyddiol.

Assiduity, *s.* (Ll. *assiduitas*) dyfalwch, diwyd-

rwydd, dichlynedd, dichlynder, astudrwydd, ystigrwydd, eorthedd, diwydedd, dyfaledd, iorthiant, iorthrwydd, dyfaldod, prysuredd, prysurdeb.
Assiduity masters difficulty—dyfal a dylla y gareg.

Assiduous, *a.* (Ll. *assiduus*) dyfal, diwyd, astud, ystig, astig, dichlyn, gofalus, prysur, eorth, difiin, iorthol.
Over-assiduous—gorddyfal, gorddiwyd, gorddichlyn; tra dyfal, tra diwyd.
To be assiduous—dichlynu, ystigo; bod yn ddyfal neu ddiwyd.

Assiduousness, *s.* (o *assiduous*)=*Assiduity*.

Assign, *v. a.* (Ll. *assigno*; Ff. *assigner*) daerodi; penodi, rhoddi, trosi, trosiadu, trosglwyddo; dodi, rhoi, gosod.
To assign a reason for a thing—rhoddi rheswm dros beth; dangos rheswm am beth.
To assign to each his proper seat in court—cyfeistyddio llys.
This province was assigned to him—y gorchwyl hwn a roddwyd arno ef; y swydd hon a roddwyd iddo ef.

Assign, *s.* daeredwr, daeredydd; gwrthrychiad, (*pl.* gwrthrychiaid), dirprwywr.

Assignable, *a.* (o *assign*) trosadwy, daeradwy, trosglwyddadwy; penodadwy, nodadwy, dangosadwy.

Assignat, *s.* (Ff.) papyr damred, cymmeradwy yn Ffrainc o 1789 hyd 1796.

Assignation, *s.* (Ll. *assignatio*) daerediad, trosiad, trosglwyddiad, trosiad meddiant; penodiad; addoed, oed, aroed, cyfarfod, cyfnod; nwyfoed.

Assignee, *s.* (o *assign*) daeredwr, daeredydd; dirprwywr.

Assignment, *s.* (o *assign*) daerodiad, trosiad, aralliad, trosglwyddiad; penodiad, neilltuad, gosodiad, rhoddiad; oediad; daerodeb, daereb.

Assigner, } *s.* (o *assign*) trosiadur, trosiedydd;
Assignor, } penodwr, gosodydd.

Assimilate, *v.* (Ll. *assimilo*) tebygoli, tebygu, cymmathu, cydweddu, cymweddu, hefelu, cynnhebygu, cyfalhau, cyffelybu, eisori; ymdebygu, ymdebygoli.

Assimilation, *s.* (o *assimilate*) tebygoliad, tebygiad, cymmathiad, cymweddiad, cyfweddiad, cyffelybiad, ymdebygiad.

Assimilative, } *a.* (o *assimilate*) tebygiannol,
Assimilatory, } tebygiadol, cymmathol, cymweddiadol.

Assimulate, † *v. a.* (Ll. *assimulo*)=*Simulate*.

Assimulation, *s.* (Ll. *assimulatio*)=*Simulation*.

Assinego, *s.*=*Asinego*.

Assist, *v. a.* (Ll. *assisto*) cynnorthwyo, cymhorth, cymhorthi, helpu, cannerthu, cannorthwyo, porthiadu, ffrwyo; cymmeryd plaid.

Assistance, *s.* (o *assist*; Ff. *assistance*) cymhorth, cynnorthwy, help, cannorth, cannorthwy, porthyd, cynnorth, cannerth; cyfnerthiad; porth, porthwy.

Assistant, *a.* (o *assist*; Ff. *assistant*) cynnorthwyol, cannorthwyol, cymhorthol, cyfnerthol.

Assistant, *s.* cynnorthwywr, cymhorthydd, cymhorthwr, cannerthydd, cynnorthwr, helpwr, cyfnerthydd, cyfnerthwr; canllaw; arwns.

Assister, *s.* (o *assist*)=*Assistant*.

Assistless, *a.* (*assist* a *less*) digymhorth, diborth, disborth, diblaid, digynnorthwy.

Assize, *s.* } (Ff. *assises*) brawdlys, profiys,
Assizes, *s. pl.* } barnwys; eisteddfod, gorsedd.

Assize of bread—talbeniad *neu* drefniad pwys bara; maint bara.

Assize of novel disseizin—gwyseb dadorcsgyn.

Assize, *v. a.* talbenu; cymmeintioli; penodi pwys, mesur, maint, *neu* bris nwyddau.

Assizer, *s.* (o *assize*) talbenydd; cymmeintiolwr; golygwr pwys a mesur.

Associability, *s.* (o *associable*) cymdeithasrwydd, cyweithasrwydd, cyfeillgarwch, cymdeithgarwch, cymdeithasgarwch.

Associable, *a.* (Ll. *associabilis*) cymdeithasol, cymdeithasgar, cyfeillgar, cyweithasol.

Associableness, *s.* (o *associable*)=*Associability.*

Associate, *v.* (Ll. *associo*; Ff. *associer*) cymdeithasu, cyfeillachu, cyfeillio, cymdeithiogi; ymgyfeillachu, ymgyweithasu, ymgyfeillio; ystlynu.

This man they associated to them—hwn a gymmerasant atynt.

Associate, *s.* cydymaith, cyfaill, cymrodor; cydweinydd, cydweiniad, cysweinydd, cysweiniad; cyfranog, cyfranogwr; cydswyddog, cymdeithiwr; cydblaid.

Associate, *a.* cydweiniol, cysweiniol, cydweinyddol, cyfunol; cyd-; cys-; cyf-; cyfranogol.

Associateship, *s.* (o *associate*) cydweiniaeth, cysweiniaeth.

Association, *s.* (o *associate*) cymdeithasiad; cymdeithas; cyfeillach; cymdeithiad, cydgymdeithas, undeb, cynghrair; cymdeithasfa, cymmanfa; cymdeithfa.

Association of ideas—cymdeithasiad delfrydau; cymdeithasiad syniadau *neu* feddylrithiau.

Associational, *a.* cymdeithasfaol, cymmanfaol, cymdeithfaol.

Associative, *a.* (o *associate*) cyfeillgarol, cymdeithasiadol, cyfeillachol, cymrodol.

Associator, *s.* (o *associate*)=*Associate.*

Assoil, † *v. a.* (hen Ff. *assoiler*, o'r Ll. *absolvo*) dadesgymuno; rhyddhau; gollwng.

Assoil, *v. a.* (Ff. *souiller*) diwyno, dwyno.

Assoilment, *s.* (o *assoil*) diwyniad, dwyniad.

Assonance, *s.* (Ff.; Ysp. *asonancia*, o'r Ll. *assono*) gogyfodl, gogyfodlaeth; gogyssain, gogydsain; adsain.

Assonant, *a.* (Ff.) gogyfodlog; gogysseiniol, adseiniol.

Assonant rhymes—gogyfodlau.

Assonate, *v. n.* (Ll. *assono*) adseinio, darysteinio, darystain.

Assort, *v.* (Ff. *assortir*; It. *assortire*) cymmathu, cyttrefnu, cyfalhau; dosbarthiadu; cytuno, sutio; amryfathu.

Assortment, *s.* (o *assort*) cymmathiad, cyttrefniad; dosbarthiad; amrywiad; pigion.

Assot, † *v. a.* (Ff. *assoter*) ynfydu, penwanu, syfrdanu.

Assuage, *v. a.* (S. *swigan*, *geswigean*, *geswican*, Is. *svygen*, yn ol *Webster*; Ll. *adsuadere* neu *assuaviare*, yn ol *Minshew*; S. *swœs*, yn ol *Junius*) tawelu, llonyddu, gostegu, llareiddio, esmwythäu, esmwytho, dofi, llinaru, llaesu, lloddi, gostwng; dyhuddo, tangnefu, llarychu; tyneru, lleddfu; dystewi; datterfysgu; treio, cilio, toli, tolio, peidio, lleihau, llacäu, ymlaesu, ymlonyddu; dadwytho, dyloñ.

Does not the dew assuage the heat?—onid yw y gwlith yn gostwng *neu* leihau y gwres?

Time assuages grief—derfydd hiraeth mewn amser; amser a sych ymaith ddagrau.

My thirst is assuaged—torwyd fy syched.

The swelling assuages—y mae y chwydd yn gostwng; mae y chwydd yn lleddfu.

The pain begins to assuage—y mae y dolur yn dechreu llaesu; y mae y boen yn dechreu lleihau, llinaru, *neu* ymlaesu.

His fury was soon assuaged—ciliodd ei gynddaredd ar fyrder; ebrwydd y ciliodd ei lidiogrwydd.

The fever is assuaged—dysbeidiodd y dwymyn; peidiodd y cryd.

Assuagement, *s.* (o *asswage*) llonyddiad, gostegiad, taweliad, llareiddiad; esmwythâd, esmwythawd, esmwythiad, llinariad, tyneriad; dofiad, llaesiad, gostyngiad; dyhuddiad, dyhuddiant, tangnefiad, datterfysgiad; lleihad, toliad, treiad, llacâd.

Assuasive, *a.* (o *asswage*) llonyddol, llinarol, esmwythaol, esmwythol; tyner, tynerol; llarleiddiol, lloniarol, dofiadol; datterfysgol, gostegol; dyhuddol.

Assuefaction, † *s.* (Ll. *assuefacio*) arferiad, cynnefodiad.

Assuetude, *s.* (Ll. *assuetudo*) defod, arfer, cynnefod; cynnefinder; arferiad.

Assume, *v.* (Ll. *assumo*) cymmeryd ar; cymmeryd at; cymmeryd; edryfu, rhyfygu, amryfu, ymryfygu, cymmyreddu, ffugio; ymhoni, ymgymmeryd; gwisgo; priodoli; cymmeryd yn ganiatsol.

He assumes too much to himself—mae yn cymmeryd gormod arno; mae yn ymryfygu yn rhy bell.

He assumes in all companies—efe a fyn fod yn ben yn mhob cymdeithas.

Our Saviour assumed flesh—ein Hiachawdwr a wisgodd gnawd; ein Hiachawdwr a ymwisgodd â chnawd.

To assume consequence—gogoni, ymogoni.

Assumer, *s.* (o *assume*) edryfwr, rhyfygydd, amryfydd, cymmyreddwr.

Assuming, *p. a.* (o *assume*) cymmyreddus, edryfus, rhyfygus, amryfygus, rhydresgar, trahäus, hunanol; ffroenuchel, balch, gorhydrus.

Assuming, *s.* (o *assume*) rhyfyg, cymmyredd.

Assumpsit, *s.* (amser gorphenol o'r Ll. *assumo*) cymmyreb.

Assumpt, † *v. a.* (Ll. *assumo*, *assumptum*) codi, dyrchafu.

Assumpt, † *s.* cymmeriant.

Assumption, *s.* (Ll. *assumptio*) cymmeriant, cymmeriad; cymmyriad, cymmyreddiad, rhyfyg; edryfiad, ffugiad.

The assumption of the Virgin Mary—dyrchafiad Mair Forwyn=y 15fed o Awst.

Assumptive, *a.* (Ll. *assumptivus*) cymmyreddol; cyfreithlawn.

Assurance, *s.* (Ff.) dilysrwydd, dilysiant, dilysiad, dilysdod, sicrwydd, yswiriant; diogeliad; diogelwch, diogelrwydd; cadernid, anysgogrwydd; hyder, hyfder, hydeb, glewdid, conder, eondra, eofnder, haerllugrwydd, rhyfyg; cred, ymddiried; dieurwydd.

Assurance office—dilysfa, digolledfa, diogelfa.
Life assurance office—dilysfa bywyd; digolledfa bywyd.
The full assurance of hope—llawn sicrwydd gobaith.
The full assurance of faith—llawn hyder ffydd.
A man of great assurance—dyn eofn, dyn digywilydd, dyn rhyfygus.

Assure, *v. a.* (Ff. *assurer*) dilysu, sicrhau, gwirio, gwarantu, yswirio; diogelu; cadarnhau, cyfnerthu; noddi, amddiffynu.
You may rest assured—gallwch fod yn sicr; bid yn ddilys genych.
I assure you—coeliwch fi; boed sicr i chwi; credwch fi; mi a warantaf i chwi.
An assured friend—cyfaill ffyddlawn; câr cywir.
Assure yourself—bid sicr, dilys, *neu* hysbys genych.

Assuredly, *ad.* (o *assure*) yn ddilys, yn ddïau, yn ddïammheu, yn sicr, yn ddiogel, yn ddïos.

Assuredness, *s.* (o *assure, assured*) sicrwydd, dilysdod, dilysrwydd, gwarantrwydd.

Assurer, *s.* (o *assure*) dilyswr, dilysydd, digolledydd, diogelwr; sicrhäwr, gwiriwr.

Assurgent, *a.* (Ll. *assurgens*, o *assurgo*) ymgodol, ymddyrchol; crymgodol.

Astacite, } *s.* (Gr. *astacos* a *lithos*) crancfaen,
Astacolite, } crancith.

Asteism, *s.* (Gr. *asteios*) tegwawdeb, moeswawdeb=ffugr areithyddol.

Aster, *s.* (Gr.=seren) serenllys.

Asterias, } *s.* (Gr. *astêr*) y serbysg, y forseren.
Aster, }

Asteriated, *a.* (o *asterias*) serianol, rheiddiog.

Asterisk, *s.* (Gr. *asteriscos*) serenig: *pl.* sercnigion, sernodau=fel hyn,*.

Asterism, *s.* (Gr. *asterismos*) serdwr, tewdwr, tewdws; cydser=tŵr o ser sefydlog: serenig.

Asterite, *s.* (Gr. *astêr*, seren) serfaen.

Astern, *ad.* (*a* a *stern*) tua'r llyw, tuag at y llyw, wrth y llyw; tuag yn ol; ar ol llong; ar ol, yn ol.

Asteroid, *s.* (Gr. *astêr* ac *eidos*) goseren; *pl.* goser.

Asteroidal, *a.* (o *asteroid*) goserenol, goserol; serenaidd, seraidd.

Astert, † *v. a.* (newidiad o *start*) dychrynu, brawychu.

Asthenia, *s.* (Gr.) annerth, gwendid.

Asthenic, *a.* (Gr. *asthenicos*) dinerth, egwan, gwän, anefrais.

Asthenology, *s.* (Gr. *asthenos* a *logos*) annertheg, gwendidaeth.

Asthma, *s.* (Gr.) mygodfa, y fogfa, mogfa, byranadl, caethanadl, caethanal, diffyg anadl.

Asthmatic, *a.* (Gr. *asthmaticos*) mygodol, mogfaol; anadlfyr, byr ei anadl; â diffyg anadl arno.

Astomous, *a.* (Gr. *a* a *stoma*) dïeneu, dïeneuol, heb eneu.

Astone, } *v. a.* (hen Ff. *estonner*)=*Astonish.*
Astony, }

Astonish, *v. a.* (hen Ff. *estonner*; Ff. ddiweddar *étonner*; S. *stunian*) synu, brawychu, dychrynu; uthro, rhyfeddu, peri syndod, irdangu, serfanu, anu, arsynu, synu ar.
I am astonished—y mae'n syn genyf; yr wyf yn synu.
She was greatly astonished—synodd yn ddirfawr; synodd arni yn aruthr; gwyneblasodd gàn ofn; braw mawr oedd arni; gorsynodd.
I stood astonished—sefais yn syn; mi a sefais yn syn; daliodd syndod fi.

Astonishing, *a.* (o *astonish*) syn, rhyfedd, synfawr, rhyfeddol; uthrol, brawychol.

Astonishment, *s.* (o *astonish*) syndod, dychryn, braw, synder, syndra, synedigaeth; irdang, irdanc, chwithdod, uthredd, uthroldeb, uthrolder, aruthredd, argythwy.
Great astonishment—syndod dirfawr, gorsyndod, gorsynder.
Slight astonishment—chwithdod, gosyndod, lledsyndod, goddychryn.

Astound, *v. a.* (hen Ff. *estonner*) syfrdanu, serfanu, hurtio, synu, taro â syndod.

Astoundment, *s.* (o *astound*) syfrdandod, serfandod, syndod.

Astraddle, *ad.* (*a* a *straddle*) â'i draed ar led; â'i droed o bobtu; troed o bobtu; coes o bobtu; yn fforchog.

Astragal, *s.* (Gr. *astragalos*) colofrwy, amaddurn=modrwy neu gylch addurnol bychan am ben colofn: y ffêr, bigwrn.

Astragalus, *s.* (Ll.) llaethwyg, geuber-wraidd.

Astral, *a.* (Ll. *astrum*; Gr. *astêr*) serenol, serenog; serol, seraidd, serenaidd, serog.
Astral lamp—serlygorn.

Astray, *ad.* (*a* a *stray*) ar gyfeiliorn, ar grwydr, ar ddisberod, ar goll, ar ddigrain, ar ddidro.
To go astray—myned ar gyfeiliorn, myned ar grwydr, myned ar ddisberod, myned ar goll, myned ar ddidro, myned ar ddigrain; cyfeiliorni, crwydro.
To lead astray—camarwain, camdywys; arwain ar gyfeiliorn, tywys o'r ffordd; tynu ar ddidro.
A going astray—cyfeiliornad, cyfeiliorni, crwydr, disberod, didro, crwydrad, digrain.

Astrict, *v. a.* (Ll. *astringo, astrictus*) tynrwymo, dirglymu; rhwymo.

Astrict, *a.* crynoawl, cryno; talfyredig, cwtogol.

Astriction, *s.* (Ll. *astrictio*) tynrwymiad, dirglymiad; cydglymiad, cynghlymiad.

Astrictive, } *a.* (o *astrict*) dirglymol, dirglym-
Astrictory, } iadol; rhwymol, clymiadol, argaeol.

Astride, *ad.* (*a* a *stride*) yn fforchog; o bobtu, o ddeutu; bob ochr.

Astriferous, *a.* (Ll. *astrifer*) serddygol, serddwyn; serenog.

Astrigerous, † *a.* (Ll. *astriger*)=*Astriferous.*

Astringe, *v. a.* (Ll. *astringo*) rhwymo, clymu, cylymu; cyngwasgu.

Astringency, *s.* (o *astringent*) rhwymolrwydd, bolrwymedd, dirglymoldeb.

Astringent, *a.* (Ll. *astringens*) rhwymol, dirglymol, bolrwymol, argaeol; rhwym; cyfnerthol.

Astringent, *s.* rhwymai, dirglymai: *pl.* rhwymolion, dirglymolion, argaeolion.

Astringer, *s.* (o *astringe*) perchen gorwalch.

Astrognosia, } *s.* (Gr. *astêr* a *gnôsis*) serwybod-
Astrognosy, } aeth, sywyddiaeth.

Astrography, *s.* (Gr. *astêr* a *graphô*) seronyddiaeth, seronddysg.

Astrolabe, *s.* (Ll. *astrolabium*; Gr. *astêr* neu *astron* a *labein*) serebyr=offeryn seryddol.

Astrolatry, *s.* (Gr. *astêr* neu *astron* a *latreia*) seraddoliad, seraddoliaeth.

Astrologer, } *s.* (Gr. *astrologos*, o *astron* a
Astrologian, } *logos*) serddewin; *pl.* serddewiniaid, serddewinion.
Astrologic, } *a.* (Gr. *astrologicos*) serddewinol.
Astrological, }
Astrologize, *v. n.* (o *astrology*) serddewino.
Astrology, *s.* (Gr. *astrologia*) serddewiniaeth, serddewindeb, sywedgoel.
Astronomer, *s.* (Gr. *astronomos*) seronydd, seryddwr, serydd, serofydd, sywedydd, sywedur.
Astronomic, } *a.* (Gr. *astronomicos*) seryddol,
Astronomical, } seronol, seronyddol, serofyddol, sywedol, sewedol, sywedyddol.
Astronomize, *v. n.* (o *astronomy*) seryddu, seroni, sywedu, seryddiannu.
Astronomy, *s.* (Gr. *astronomia*) seryddiaeth, seroneg, seroniaeth, serofyddiaeth, sywedseth, sewedyddiaeth, sywed, seryddiant.
Astroscope, *s.* (Gr. *astron* a *scopeô*) sersyllyr; cydseriadyr=offeryn arferedig mewn seroniaeth.
Astroscopy, *s.* (Gr. *astron* a *scopeô*) sersylliaeth, sersylliadaeth.
Astrothemata, *s. pl.* (Gr. *astron* a *thema*) serosodion.
Astro-Theology, *s.* (Gr. *astron* a *theologia*) serddwyfyddiaeth, serddduwinyddiaeth.
Astrut, *ad.* (*a* a *strut*) dàn ucheldrodio, dàn rygyngu.
Astute, *a.* (Ll. *astutus*) craff, craffus; cyfrwys, ffel; llym, treiddiol, hydraidd, glew; craff ei olwg.
Astuteness, *s.* (o *astute*) craffder, craffusder; cyfrwysdra, ffelder, ffalsder; llymder, treiddiolrwydd; glewdid.
Asunder, *ad.* (S. *asundrian*) ar neilltu, o'r neilltu, ar wahan, ar ddydol, yn wahanredol; ar ben ei hun; wrtho ei hun.
To put asunder—dydoli, gwahanu, ysgar, ysgaru, dadgyssylltu, neilltuo; tynu oddi wrth eu gilydd.
Let not man put asunder—nac ysgared dyn; na wahaned dyn.
To cleave asunder—hollti, hollti yn ddau.
To cut asunder—tori yn ddau, tori ymaith; gwahanu.
To take asunder—dadgyssylltu, dydoli; gwaeanu.
Aswoon, † *ad.* (*a* a *swoon*) mewn llewyg, mewn llesmair, mewn llesmar.
Asylum, *s.* (Ll. o'r Gr. *asulon*) noddfa, noddle, achlesfa, gwestiffant; nawdd, croes naid.
Lunatic asylum—lloerigfa, lloerigdy; noddle *neu* noddfa lloerigion.
Asymmetral, } *a.* (Gr. *asummetros*) anghymesurol, anedyl.
Asymmetrical, }
Asymmetry, *s.* (Gr. *asummetria*) anghymmesuriaeth, anghyfartaledd, anedyledd.
Asymptote, *s.* (Gr. *asumptôtos*) anghyrddell=llinell mewn gwyddoniaeth.
Asymptotic, } *a.* (o *asymptote*) anghyrddellol,
Asymptotical, } anghyrddol, digysswllt.
Asyndeton, *s.* (Gr. *asundeton*) anghysswllt, digysswllt=ffugr mewn areitheg.
At, *prep.* (S. *æt*; Goth. *at*; Ll. *ad*) yn, mewn, wrth, ger, ger llaw, cèr, gàr; ar; o; gyda.
At hand—ger llaw, yn agos; wrth law; agos; ar law; ar bwys; bargaw.
To be at hand—agoshau, nesu, neshau; bod yn agos, bod ger llaw.
The kingdom of heaven is at hand—neshaodd teyrnas nefoedd; agoshaodd teyrnas nef.
At the hand of—o law, gàn; oddi ar law, odd ar law.
At the hand of the children of Hamor—o law meibion Hamor; gàn feibion Hamor.
At your hand—ar eich llaw; genych.
I will not take this at your hand—ni oddefaf *neu* ni chymmeraf hyn genych.
Who hath required this at your hand?—pwy a geisiodd hyn ar eich llaw?
At second hand—ar yr ail law; gàn yr ail law; o'r ail law.
Hard *or* difficult to come at—anhawdd ei gyrhaedd; anhawdd dyfod o hyd iddo.
At heart—yn ei galon; yn ei chalon; o'i galon; o galon.
At what price?—am ba bris? er pa bris? am ba faint? er pa faint? am ba gymmaint?
At a high price—yn ddrud, yn brid; am uchelbris.
Tenant at will—deiliad preswylfoddog.
At that place—acw, oco; yn y fàn acw; yn y fàn hòno.
To laught at—chwerthin am ben; chwerthin yn; bod yn wrthrych gwawd.
At a shilling a yard—am swllt y llath; yn ol swllt y llath.
At London—yn Llundain.
At church—yn yr eglwys.
At a church—mewn eglwys.
At a house in the neighbourhood—mewn ty yn y gymmydogaeth.
At my house—yn fy nhy.
At home—gartref; yn y ty.
The man is not at home—nid yw y gwr gartref; nid yw y gwr yn y ty.
At the door—wrth y drws; yn y drws.
At the fire—wrth y tân; o flaen y tân; o flaen tân.
At Easter—ar y Pasc.
At Christmas—ar y Nadolig; Nadolig.
At sunset—ar fachludiad haul, ar fachlud haul; yn mhryd machludo haul; gyda machlud haul.
At day-break, } ar y wawr, gyda'r wawr;
At break of day, } ar doriad y dydd; ar y pylgain; yn y pylgain; gyda glasiad y dydd; gyda thoriad y wawr; gyda rhaciad y wawr.
At the beginning—ar y dechreu; yn y dechreu; yn y dechreuad.
Begin at my sanctuary—dechreuwch ar fy nghyssegr.
The judgment must begin at the house of God—rhaid dechreu o'r farn o dy Duw; mae y farn i ddechreu o dy Duw.
They shall enter in at the windows—ânt i mewn trwy y ffenestri.
At that word—gyda'r gair; gyda y gair hwnw; ar y gair.
At my word—wrth fy ngair; ar fy ngair.
At every word the tears fall—gyda phob gair y syrth y dagrau.
As they were at their cups—a hwy yn mysg, wrth, *neu* gyda eu cwpanau; a hwy wrth *neu* gyda y ddiod; tra yr oeddent wrth y gwin.
He grew pensive at the saying—efe a bruddhaodd wrth yr ymadrodd; tristaodd oblegid yr ymadrodd.
At meat—yn bwyta; wrth fwyd.

To sit at meat—eistedd i fwyta; eistedd wrth y bwrdd; eistedd wrth y ford; eistedd wrth fwyd.
At the presence of—ger bron, yn ngŵydd, ger gŵydd, o flaen; rhag, rhag bron.
At my presence—ger fy mron; rhagof.
They shall tremble at his presence—hwy a grynant rhagddo; crynant ger ei fron, *neu* o'i flaen.
At their own pleasure—wrth eu hewyllys eu hun; yn ol eu gwyllys eu hunain; fel y gwelont yn dda; wrth eu mympwy.
At dinner—ar giniaw; wrth giniaw.
At the banquet of wine—yn nghyfeddach y gwin.
At first, / At the first, } ar y cyntaf; yn y dechreu.
As at the first—fel cynt, megys cynt.
At the very first—ar y cyntaf oll.
At furthest—o bellaf, o eithaf; yn y fân bellaf.
At the furthest—o'r pellaf, o'r eithaf; o'r fân bellaf; yn y fân bellaf.
At least—o leiaf; o'r lleiaf.
At the least—o'r lleiaf; o'r hyn lleiaf.
At length—o'r diwedd; weithion, weithian; yn mhen ennyd; bellach; yn y diwedd.
At full length—mewn llawn hyd; yn ei lawn hyd; yn ei gyflawn hyd.
At last, / At the last, } o'r diwedd, yn y diwedd; yn ddiweddaf.
At the most, / At most, } o'r eithaf, o eithaf, o fwyaf, o'r mwyaf, o bellaf, o'r pellaf.
At best—ar y goreu.
At a distance—yn mhell, draw; o bell, o hirbell, yn bell; acw, oco; oddyma draw.
At no great distance—nid yn neppell, nid neppell.
At some distance—yn gryn bell; mewn tipyn o bellder; yn lled bell; encyd o ffordd; yn dran bell.
At unawares—yn ddisymmwth, yn ddisyfyd; yn ddirybudd; heb ei ddysgwyl; yn annysgwyliedig; heb edrych am dano.
At work—ar waith; wrth waith; mewn gwaith.
At present—yn bresennol; y pryd hwn; yn awr, yr awr hon; nan; weithion.
At first sight—ar yr olwg gyntaf.
At one blow—ar un ergyd.
At a venture—ar amcan, ar antur; yn ddiannel; yn annilys.
At the end—yn y diwedd; o'r diwedd.
At the end of—yn mhen, yn niwedd.
At the end of forty days—yn mhen deugain diwrnod.
At the end of the days—yn niwedd y dyddiau.
At the end of every seven years—yn ol pob saith mlynedd; ar ddiwedd pob saith mlynedd.
At an end—gwedi ei ddybenu, ei ddiweddu, ei orphen, *neu* ei gyflawnu; wedi darfod; wedi myned ymaith.
It is at an end—darfu; dybenodd; y mae wedi darfod; deryw; darfu am dano.
At all—oll, dim; mewn un modd; dim oll; eriocd, byth, un amser; dim yn y byd.
At any time—un amser, unrhyw amser; pob amser; un pryd, rhyw bryd; erioed, byth.
Lest at any time—rhag un amser.
At this time—y pryd hwn, y pryd hyn; yr amser hwn; heddyw, y dydd heddyw; yr awr hon, yr awron; ar hyn o bryd; ar y pryd hwn.
As at this time—ar gyfenw i'r amser yma.
At that time—y pryd hwnw; ar y pryd hwnw; yr amser hwnw; ar hyny o bryd; y pryd hyny; y waith hòno.
At that season—y cyfamser hwnw; y tymmor hwnw; yr amser hwnw; ar hyny o bryd.
At times—weithiau, ar brydiau, ar amseraau, ar droion; ar rai prydiau.
At no time—erioed ni fu; byth ni fydd; dim erioed, dim byth; nid un amser.
At this day—heddyw, y dydd heddyw; yn awr, weithion.
At leisure—mewn hamdden, mewn arfod; â hamdden *neu* arfod ganddo; yn cael ennyd; yn hamddenol; âg amser ganddo *neu* ganddi; pan geir ennyd *neu* seibiant.
At ease—yn esmwyth; yn esmwyth arno; yn ddiwaith, yn ddiofal, yn ddifraw, yn ddidaro; diofal.
At once—ar unwaith; ar untro; ar un waith.
At the worst—ar y gwaethaf; yn y fân waethaf; yn waethaf; a bod y gwaethaf yn waethaf; a myned y gwaethaf yn waethaf.
He is hard at it—y mae efe yn galed wrthi; mae wrthi yn galed; mae yn ddiflin ar waith; mae yn ddiflin mewn gwaith, *neu* wrth ei waith.
At ten o'clock—am ddeg ar gloch; am ddeg o'r gloch.
At his own expense—ar ei draul ei hun.
To be at the charge of—dwyn traul; cymmeryd y draul arno *neu* arni.
Be at charges with them—gwna draul arnynt.
They were at him—yr oeddent wrtho; yr oeddent yn ei ddirio; yr oent yn ei gymhell.
To be at the pains of doing a thing—cymmeryd y drafferth i wneuthur peth; cymmeryd arno y drafferth o wneyd rhyw beth.
At what time—pan; pa amser; pa bryd; ar ba amser *neu* bryd.
At my hearing of that—pan glywais hyny; wrth glywed o hanof hyny.
At variance—mewn amryson, mewn amrafael, mewn anghydfod; yn amrafaelio.
At liberty—yn rhydd, rhydd, mewn rhyddid.
At a loss—heb wybod; mewn cyfyng gynghor.
I am at a loss to know—nis gŵn; nis gŵn beth i'w wneuthur; yr wyf mewn cyfyng gynghor beth i wneyd.
To set at one—cymmodi, heddychu, athrywynu.
At stake—mewn perygl; ar lawr; mewn chwareu amdano; â chwareu am dano; mewn perygl o'i golli.
At a word—mewn gair.

At that rate—yn ol y cyfrif hwnw ; felly.
At sea—ar y môr. [eangder.
At large—yn rhydd ; mewn rhyddid, mewn
To walk at large — rhodio yn rhydd ; rhodio mewn eangder.
What would you be at ?—beth a fynech ei ddywedyd *neu* ei wneuthur ? beth sy'n eich bryd ?
Good at a dart—hyfedr ar daflu picell.
To play at billiards—chwareu pelre ; pelrõu.
To shoot at a person—saethu at ddyn ; saethu dyn.
Barrister at law—dadleuwr cyfreithiol ; cynghawsydd, dadleuwr.
To be at law—ymgyfreithio.
To sue at law—cyfreithio ; ymgyfreithio.

Atabal, *s.* (Ysp.) tabwrdd ; tabyrdden y Mwriaid.
Ataraxy, *s.* (Gr. *ataraxia*) tawelwch meddwl ; boddlonrwydd, cymmodlonedd, tawelfrydedd.
Ataxy, *s.* (Gr. *ataxia*) annhrefn ; terfysg ; afreoledd.
Atelene, *a.* (Gr. *atelês*) anghyflawn ; anmherffaith. [digellog.
Athalamous, *a.* (Gr. *a* a *thalamos*) anghellog,
Athamanta, *s.* (oddi wrth *Athamas*) creigberllys.
Athanor, *s.* (Ar. a H. *thanor*) ffyrnais fwyglo, llarffyrnes. [ddiwiaeth.
Atheism, *s.* (o'r Gr. *atheos*) annuwiaeth, di-
Atheist, *s.* (Gr. *atheos*, o *a*, an, a *theos*, Duw) annuwiad, annuw, (*pl.* annuwiaid), annuwydd.
Atheistic, } *a.* (o *atheist*) annuwaidd, didduw,
Atheistical, } annuw.
Atheisticalness, *s.* (o *atheistical*) annuweiddrwydd, annuwdeb.
Atheize, † *v. n.* (o'r Gr. *atheos*) annuweiddio, annuwio ; llafaru fel annuwiaid.
Atheologian, *s.* (Gr. *a* a *theologos*) gwrthddiwinydd, annuwinydd, annwyfydd.
Atheology, † *s.* (Gr. *a* a *theologia*)=*Atheism.*
Atheous, † *a.* (Gr. *atheos*)=*Atheistical.*
Atheroma, *s.* (Gr.) oeulgrangen, llyngranc.
Atheromatous, *a.* (o *atheroma*) oeulgrangol, ceulgrangenol, llyngrangol, crangenol.
Athirst, *a.* (*a* a *thirst*) sychedig ; â syched arno.
To be athirst—sychedu ; bod yn sychedig ; bod â syched arno.
Athlete, *s.* (Gr. *athlêtês*) amdrechwr, ymdrechydd ; campwr, rhyswr ; codymwr.
Athletic, *a.* (Gr. *athlêtês*) amdrechol, campwraidd ; cryf, cadarn, pybyr, grymus, gwrol, cadarngryf.
Athleticism, *s.* (o *athletic*) amdrechiant ; camprysedd ; cryfder.
Athwart, *prep.* (*a* a *thwart*) ar draws, yn groes, ar groes ; croes, traws.
Athwart, *ad.* ar draws, ar groes, yn groes ; ar gam, ar ŵyr.
Atilt, *ad.* (*a* a *tilt*) ar ogwydd ; ar annelfa.
Atimy, *s.* (Gr. *atimia*) anfri ; gwarth, diraddiad.
Atlantes, *s. pl.* (Gr.) attegwys, dynattegion, dynwanasau ; Atlantwys.
Atlas, *s.* (oddi wrth *Atlas*, un o'r Titaniaid ; neu Al. *atlas*, math o bali) tudlenas, Atlas= casgliad o dudleni.
Atmometer, *s.* (Gr. *atmos* a *metron*) tarthiadyr =offeryn i fesur swmp tarth.
Atmosphere, *s.* (Gr. *atmos* a *sphaira*) awyrgylch, amawyr, nwyfre ; gwybr, wybr, ewybr, ewybren, wybren.
Atmospheric, } *a.* (o *atmosphere*) amawyrol,
Atmospherical, } awyrgylchaidd, nwyfreawl ; wybrenol, wybrenaidd, gwybrol, wybrig, ewybrenol.
Atom, *s.* (Gr. *atomos* ; Ll. *atomus*) mymryn, temig, as, ith, gronyn, til, corfflyn : *pl.* mymrynau, temigau, temigion, asau, ithion, gronynau, tilion.
Atomic, } *a.* (o *atom*) temigol, mymrynol,
Atomical, } ithol, gronynol, asol.
The atomic theory—y ddamcaniaeth demigol, y ddamcaniaeth fymrynol.
The atomic philosophy—yr athroniaeth demigol, yr athroniaeth fymrynol.
Atomism, *s.* (o *atom*) temigiaeth, mymryniaeth. [rynwr.
Atomist, *s.* (*atom*) temigydd, temigwr, mym-
Atomize, *v. a.* (o *atom*) mymrynu, temigo, gronynu.
Atomology, *s.* (Gr. *atomos* a *logos*) temigiaeth, mymryniaeth.
Atomy, † *s.* (o *atom*)=*Atom.*
Atone, *v.* (*at* a *one*) cymmodi, heddychu, dyhuddo, penydio, penydu ; gwneuthur iawn, gwneyd cymmod ; dadolychu ; iawnu, boddloni ; cydfod, cytuno ; adgymmodi.
Virtue atones for bodily defects—rhinwedd a guddia ddiffygion corfforol.
To atone for—gwneyd cymmod *neu* iawn dros ; cymmodi dros.
Atone, † *ad.* yn gytun ; yn unol ; yn nghyd.
Atonement, *s.* (o *atone*) iawn ; cymmod ; penyd, cymrodedd, dadolwch, dyhuddiad ; tâl, cyfwerth.
Atonement for a crime—iawn dros fai *neu* gamwedd ; cymmod.
Atoner, *s.* (o *atone*) cymmodwr ; penydiwr, iawnydd ; dyhuddwr.
Atonic, *a.* (Gr. *atonos*) gwanhaol, gwanychol, egwanol, dinerthol, anefrais.
Atony, *s.* (Gr. *atonia*) egwander, lleagedd, eiddiledd, gwendid, annerth ; cyhyrwst.
Atop, *ad.* (*a* a *top*) ar y top, ar gopa, ar ben.
Atrabilarian, } *a.* (Ll. *atrabilis*) athrist, prudd,
Atrabilarious, } pendrist, trist, trymllyd ; duegol, pruddglwyfus, pruddinebus.
Atrabiliariousness, *s.* (o *atrabilarious*) athristedd, pruddineb, pendristedd.
Atramental, } *a.* (o'r Ll. *atramentum*) du,
Atramentous, } duawg ; muchwyol.
Atramentarious, *a.* (o'r Ll. *atramentum*) duaidd, muchwyaidd ; addas i wneyd muchwy.
Atriplex, *s.* (Ll.) llygwyn, eurllys.
Atrocious, *a.* (Ll. *atrox*, *trux*) echryslawn, ysgeler, anfad, erchyll ; creulawn, ffyrnig ; drwg, drygionus, anfadus, esgymun, iwin ; treisiol.
Atrociousness, *s.* (o *atrocious*) erchylldod, ysgelerder, ysgelerdod, anfadrwydd, echryslondeb, echryslonrwydd, erchylldra.
Atrocity, *s.* (Ll. *atrocitas*) ysgelerder, echryslondeb, erchylldod ; creulondeb, creulonder, ffyrnigrwydd ; anfadrwydd, drygioni.
Atropa, *s.* (Gr. *atropos*) codwarth. [faeth.
Atrophy, *s.* (Gr. *atrophia*) disborthiant ; an-
Atrous, *a.* (Ll. *ater*) gorddu, duddu.
Attach, *v. a.* (Ff. *attacher*) dâl, gafaelu, gafaelyd ; attafaelu, attafaela ; glynu, cysylltu.
To be attached—ymlynu, ymgysylltu, ymglymu ; pleidio, bod o blaid ; tueddu ; bod yn dueddol ; hoffi, ymhoffi, ymserchu ; caru ; bod yn ddyfal *neu* ddiwyd.
To attach a friend—ennill cyfaill ; ennill cariad cyfaill.

To attach one's self—ymlynu, glynu, ymgysylltu, ymglymu; ymrōi.

Attache, *s.* (Ff.) ymlynwr, dylynydd, ymlyniad.

Attachment, *s.* (o *attach*) attafaeliad, gafaeliad; attafael, gafael; ymlyniad, ymglymiad; glyniad; ymlynedd; serch, serchiad, ymserchiad, tuedd, tueddiad, cariad, cysswyn, hoffedd; ffyddlondeb.

Attachment to liberty—rhyddgarwch; ymlyniad wrth ryddid.

Attachment to a party—pleidgarwch; ymlyniad wrth blaid.

Mutual attachment—cydhoffedd, cydhoffiant, cydserch. [gyfaill.

Attachment to a friend—ymlyniad wrth

Illicit attachment—ymlynedd anghyfreithlawn; cysswyn anghyfreithlawn.

Court of attachment—llys attafael.

Attack, *v. a.* (Ff. *attaquer;* Ysp. *atacar*) ymosod ar, rhuthro ar, ymgyrchu ar; ymosod, rhuthro, ymgyrchu, gosod, cyrchu; ymosod neu gyrchu yn erbyn; ffwyro, rhysgyru, dwyn cyrch, taraw, ymladd, ergyrchu.

To attack one another—ymgyrchu, ymhyrddio; ymosod ar y naill y llall.

Attack, *s.* rhuthr, cyrch, ymosodiad, ymgyrch, ergyrch, ymosawd, gosawd, rhysgyr, dyrch; rhysgyriad, rhuthrad, cyrchiad; chwiw; ymgyrch, lluchynt.

Attack and onset—dyrch a gosawd; dyrchaf a gosawd.

Mutual attack—ymgyrch, ymosawd, ymosodiad.

First attack—cynosawd, cynymgyrch.

Attack of cold—chwiw o annwyd.

Attacker, *s.* (o *attack*) rhuthrwr, ymosodwr, *&c.*

Attain, *v.* (Ff. *atteindre;* Ll. *attingo*) cyrhaedd, cyrhaeddyd, cyrhaeddu; cael, caffael; dyfod i, dyfod hyd, dyfod at, dyfod o hyd i, dyfod hyd at; dylyn; ennill, mwynhau; cael gafael.

To attain to the knowledge of a thing—cael cymmedr ar beth; cyrhaedd *neu* gael gwybodaeth o beth; medru ar *neu* oddiwrth beth.

To perform that which is good, I cannot attain—cwblhau yr hyn sy dda, nid wyf yn medru arno.

I cannot attain unto it—ni fedraf oddi wrthi.

That he may attain everlasting joy and felicity—bod iddo fwynhau llawenydd a dedwyddyd tragwyddol.

A man of understanding shall attain unto wise counsels—y deallgar a ddaw i gynghorion pwyllog.

The pious alone shall attain wisdom—y duwiol yn unig a gânt ddoethineb.

The gentiles have attained to righteousness—y mae y cenedloedd wedi derbyn cyfiawnder.

It is that which I could attain unto—hyny yw yr hyn a allwn ei ddwyn i ben.

Virtue is the ready way to attain a quiet life—fiordd rhinwedd a'th ddwg ar frys i lonyddwch buchedd.

Attainability, *s.* (o *attainable*)=*Attainableness.*

Attainable, *a.* (o *attain*) cyrhaeddadwy; caffaeladwy, hygael; à ellir ei gyrhaedd.

Attainableness, *s.* (o *attainable*) cyrhaeddolrwydd; caffaelogrwydd, hygaeledd.

Attainder, *s.* (Ff. *atteindre;* Ll. *attinctus*) anaddfwyniad, anaddfwyniant; lledrywiad; gwarthruddiad, anurddiad.

Attainment, *s.* (o *attain*) cyrhaeddiad, caffaeliad, caffawd, cyrhaedd, caffad; dawn, dysg, teithi.

Above attainment—uwch cyrhaedd; uwch law cyrhaedd; tu hwnt *neu* uch law i gyrhaedd; uwch na dawn.

Superior attainment—gorgaffad, gorgaffawd; rhagorddysg, gorddysg.

A man of superior attainments—dyn goddidog ei ddoniau; gwr doniog; dyn mawr ei ddawn a'i ddysg; dyn ardderchog ei gyrhaeddiadau; dyn rhagorddysg.

A man of great attainments—dyn aml ei gyrhaeddion; gwr mawr ei gyrhaeddiadau; dyn helaeth ei wybodau; un doniog.

Attaint, *v. a.* (Ff. *teindre, teinte;* Ll. *attingo*) anaddfwyno; difwyno, anurddo, gwarthruddo, gwarthnodi; llygru; lledrywio; dyfarnu, euogi.

Attaint, *s.* anurddas, gwarthnod, dufan, llwgr; clais; difwyneb.

Attaintment, *s.* (o *attaint*) anurddasiad, gwarthnodiad, gwarthruddiad; lledrywiad.

Attainture, *s.* (o *attaint*) anurddiad, difwyniad; gwarthrudd, gwarthnod, gwarth, difriant.

Attask, † *v. a.* (o *task*) tasgu; trethu.

Attemper, *v. a.* (Ll. *attempero*) tymmeru, ardymmeru; cymmedroli, cyttymmeru; meddalhau; cyfaddasu.

Attemperance, † *s.* (o *attemper*) tymmerusrwydd; cymmedroldeb.

Attemperate, *a.* (o *attemper*) tymmerus; cymmedrol, cyfaddas.

Attemperate, † *v. a.* (o *attemper*)=*Attemper.*

Attemperment, *s.* (o *attemper*) tymmeriad, tymmerusiad; cymmedroliad.

Attempt, *v. a.* (Ll. *attento;* Ff. *attenter*) cynnyg, anturio, ymgeisio, ceisio, amcanu, llyfasu, ymdrechu, argeisio, argynnyg, ymegnïo, osio; rhoi cais ar; gwneuthur cynnyg, prawf, *neu* ymgais; dargynnyg.

Attempt it—rho gais arno; dyro gynnyg arno; rho gynnyg arno; cynnyg ef.

He attempted her life—efe a amcanodd ddwyn ei bywyd; cynnygodd am ei bywyd; ceisiodd ddwyn ei bywyd.

He attempted it fairly—efe a'i cynnygiodd yn deg; gwnaeth gynnyg teg arno.

Attempt, *s.* cynnyg, cais, ymgais; anturiaeth, antur; ymdrech, gosod, llyfas, dargais, dargynnyg, argais; ymgyrch; cyrch; prawf; amcan. [ymgais.

Great attempt—argais, mawrgais, mawr-

Feeble attempt—llesgymgais, llesg ymgais.

Vain attempt—gwag ymgais, gwagymgais.

Slight attempt—lledymgais, lledgais.

Make an attempt upon it—rho gynnyg arno; rho gais arno; dyro gynnyg arno; cynnyg ef.

The attempt was not amiss—nid oedd bai ar y cynnyg; nid oedd dim bai ar y cynnyg.

He made two or three attempts—gwnaeth ddau neu dri gosod *neu* gynnyg.

Attempter, *s.* (o *attempt*) cynnygwr, ymgeisiwr, ceisiedydd, ymegniwr, llyfaswr, anturiwr; profydd; amcanwr; ymgyrchydd.

Attend, *v.* (Ll. *attendo;* Ff. *attendre*) gweini; canlyn; canymdöi, hebrwng, cydfyned; dylyn, gweini ar, gweinyddu, gweini i; gofalu; gwrandaw, gwrando, andaw, oiaw, ystyried; heilio; areilio, gwarchod, gwarchadw, gwarched, gwylio; dàl sylw, talu

sylw, rhoi clust, clustymwrando, dâl ar; aros, aros wrth *neu* gyda; dysgwyl; bod yn; bod yn bresennol *neu* wyddfodol.

I will attend upon you with ten thousand men—mi a'ch canymdoaf â myrdd o wŷr; hebryngaf chwi â deng mil o wŷr.

Misery attends the wicked—trueni a erys y drygionus.

Ill luck attend you—anffawd a'ch canlyno; tyngeddfrwg a'ch dylyno; anffawd i chwi.

He attends chapel—mae efe yn dylyn y capel; y mae yn arfer bod yn yr addolfa; y mae yn wyddfodol yn y capel; i'r capel y mae yn myned; mae yn arfer myned i'r addolfa.

He attends lectures—y mae efe yn y darlithiau; y mae yn dylyn *neu* ganlyn darlithiau; mae yn gwrandaw darlithiau; y mae e'n arfer bod yn y darlithiau; y mae yn oiaw darlithiau; y mae 'n arfer gwrando y darlithiau.

He diligently attends the worship of God—y mae efe yn dyfal lynu wrth addoliad Duw.

She never attends there—nid yw hi byth yn myned yno; nid yw hi byth yn arfer myned yno; nid yw byth yno.

The like punishment attends you—y mae yr un gosp yn nghadw i chwithau; y mae y gyffelyb gosp yn eich dylyn chwithau; mae yr un gosp yn eich aros chwithau.

Whom the king had appointed to attend upon her—yr hwn a osodasai y brenin i weini iddi *neu* arni; yr hwn a osodasai y brenin i wasanaethu o'i blaen hi.

I will attend you there—mi a'ch dysgwyliaf *neu* arosaf yno; arosaf wrthych yno.

Many misfortunes attend wars—aml aflwydd a ganlyn ryfeloedd; y mae llawer aflwydd yn cydfyned â rhyfeloedd.

To attend one's devotion—cyflawnu gwasanaeth crefyddol; cyflawnu dyledswyddau crefyddol; bod wrth ei ddyhewyd.

To attend to business—gofalu am fasnach, goruchwyliaeth, gorchwyl, *neu* drafnidiaeth; bod yn ddyfal, diwyd, *neu* ddiflin ar orchwyl, *neu* wrth alwad; bod wrth orchwyl; bod mewn goruchwyliaeth; bod yn ofalus am drafnidiaeth *neu* fasnach.

Let us attend to the ministry—byddwn ddyfal yn y weinidogaeth.

Attend to my words—gwrandöwch ar fy ngeiriau; ymwrandöwch â'm geiriau; rhowch glust i'm geiriau; clust-ymwrandöwch â'm geiriau.

Attendance, *s.* (Ff.) gweinyddiad, gwasanaeth, gweinid; gofal, diwydrwydd, dyfalwch, ystigrwydd; ymroddiad, ymroad; gosgordd, gosgorddyd; gosgorddiaid, gosgorddolion, gosgorddwyr; ymgeledd, amgeledd; ystyriaeth, sylw.

A man in attendance—gosgorddwr, dyn gosgordd.

King's attendance—gosgordd brenin.

To give attendance—glynu, ymlynu; ymröi; bod yn ddyfal, astud, *neu* ddiwyd; gweini.

No man gave attendance at the altar—nid oedd neb yn gwasanaethu yr allor.

Attendance at table—heiliad, heilyniaeth.

Give attendance to reading—glŷn wrth ddarllen.

Let us all give attendance to meditation—ymröwn *neu* ymroddwn oll i fyfyrdod.

He died for want of attendance—bu farw o eisieu ymgeledd; bu farw o eisieu *neu* ddiffyg triniaeth.

When Athenobius saw the glory of Simon, and his great attendance, he was astonished—pan welodd Athenobius ogoniant Simon, a'i arlwy mawr, rhyfedd fu ganddo.

Attendant, *a.* (Ff. o'r Ll. *attendo*) dylynol, cydfynedol; yn cydfyned, yn dylyn, yn canlyn, yn cydgerdded; gweinyddol, gweiniol, gweinidol; gosgorddol; yn gweini.

Intemperance with all its attendant evils—anghymmedroldeb a'r holl ddrygau sy'n ei osgordd.

Attendant, *s.* cydymaith, canymdeithydd, canymdöydd, cytteithydd; gweinydd, gweinidog, gwas, adnair; gosgorddwr, dyn gosgordd; ymddibynydd, ymddylynwr.

Female attendant—gweinyddes.

The king and his train of attendants—y brenin a'i osgordd.

He too has a little attendant—y mae iddo *neu* ganddo yntau wesyn; y mae gwesyn iddo yntau.

A disease and its attendants—clefyd a'i bethau cydfynedol; clefyd a'i gydbethau; clefyd a'i ddylynolion *neu* gymdeithion.

Attender, *s.* (o *attend*)=*Attendant.* [40).

Attent, *a.* (Ll. *attentus*)=*Attentive* (2 *Crom.* vi.

Attentates, *s. pl.* (Ll. *attentata*) lluddwysolion.

Attention, *s.* (Ll. *attentio*) ystyriaeth; gwrandawiad, ymwrandawiad, clust-ymwrandawiad; gofal, dyfalwch, dichlynedd; sylw, andawiad; moesgarwch.

To give attention—ymwrandaw; ymwrando, clust-ymwrandaw; dyfal wrandaw; rhoi clust, rhoi gosteg; ystyried; gofalu.

There was none that gave attention—nid oedd neb yn ymwrandaw.

Attention to business—dyfalwch, diwydrwydd, astudrwydd, *neu* astigrwydd mewn gorchwyl *neu* alwediguaeth; ymroddiad i orchwyl; plygiad *neu* ymblygiad at orchwyl, masnach, *neu* drafnidiaeth.

Let me entreat you to read it with favour and attention—byddwch, atolwg, yn ewyllysgar ac yn ddyfal i'w ddarllen; atolwg, byddwch ewyllysgar a dyfal i'w ddarllen.

Attentive, *a.* (o *attent;* Ff. *attentif*) dyfal, gofalus, eorth, dichlyn, astud; ystyriol, gwrandawgar, ymwrandawgar, gwrandawus, hyglust; gwyliadwrus.

To be attentive—ystyried, synied; dichlynu; gwylio, dâl sylw; bod yn wrandawgar, dyfal, *neu* ofalus.

Let thy ears be attentive to the voice of my supplications—ystyried dy glustiau wrth lef fy ngweddïau.

Let thy ear be attentive to the prayer of thy servant—bydded dy glust yn gwrandaw ar weddi dy was.

All the people were very attentive to hear him—yr holl bobl oeddent yn glynu wrtho i wrandaw arno.

Attentive ear is the desire of a wise man—clust y gwrandawydd yw dymuniad y doeth.

Attentiveness, *s.* (o *attentive*) gwrandawiad, ymwrandawiad; ystyriaeth, ystyriant, ystyrioldeb; gofal, dyfalwch, dichlynrwydd; gwrandawgarwch, hyglustedd, hyglustrwydd; gofalusrwydd.

Attenuant, *a.* (Ll. *attenuans*) teneuol, eiddiliadol: *pl.* teneuolion.

Attenuate, *v. a.* (Ll. *attenuo*) teneuo, teneuoli; eiddilo; manhau, lleihau.

Attenuate, *a.* (Ll. *attenuatus*) teneuedig; eiddiledig; teneu, mân.

Attenuation, *s.* (Ll. *attenuatio*) teneuad, teneuhad; eiddiliad; manhad, lleihad.

Atterate, *v. a.* (Ll. *attero*) treulio, rhuglo, treulio ymaith; treuldyru.

Atteration, *s.* (o *atterate*) treuliad, rhuglad, treuliad ymaith, treuldyriad.

Attest, *v. a.* (Ll. *attestor*; Ff. *attester*) tystio, tystiolaethu; gwirio, ardystio; dwyn tystiolaeth; galw yn dyst; cadarnhau, sicrhau, gorchwirio; tystebu.

Attest, *s.* tystiolaeth, tystiad.

Attestation, *s.* (Ll. *attestatio*) tystiolaeth; tystiad, ardystiad; gorchwiriad, dilysiad, sicrhad; tystebiad.

Attestor, } *s.* (o *attest*) tystiwr, tyst, tystiol-
Attester, } aethwr; dilyswr.

Attic, } *a.* (Gr. *Atticos*; Ll. *Atticus*) Attig;
Attical, } coeth, pur, dillyn, destlus, uchawdurol, awdurol, uchadurol; uchaf.

Attic story—crogloft, nenawr.

Attic faith—ffyddlondeb annhoradwy.

Attic, *s.* crogloft, nenawr; tlysiaith.

Atticism, *s.* (o *Attic*) Attigiaeth, Atticiaeth, priodwedd Attig.

Atticize, *v.* (o *Attic*) Attigeiddio, Attigio.

Attiguous, † *a.* (Ll. *attiguus*) cyfagos, agos, ger llaw, wng.

Attiguousness, † *s.* (o *attiguous*) agosrwydd, cyfagosrwydd, yngder.

Attinge, *v. a.* (Ll. *attingo*) gogyffwrdd, ysgafn gyffwrdd, gogisio.

Attire, *v. a.* (Norm. *attyrer*; Ff. *atourner*) gwisgo, dilladu; addurno, trwsiadu, trwsio, taclu; harddu *neu* addurno â dillad.

Attire, *s.* gwisg, dillad, trwsiad, diwyg; addurn, harddwisg, addurnwisg; cyrn carw.

Can a bride forget her attire?—a anghofia priodasferch ei harddwisg?

Clothed in rich attire—wedi ei wisgo mewn dillad gwychion; gwisgedig â dillad gwychion.

Attirer, *s.* (o *attire*) gwisgwr, addurnydd, trwsiedydd, harddwisgwr.

Attitle, † *v. a.* (Ll. drosgl, *attitulare*) rhoi hawl, senwi.

Attitude, *s.* (Ff.) ystum, agwedd, gosgedd, dull, safiad.

Attitudinal, *a.* (o *attitude*) ystumiol, gosgeddol, agweddol.

Attollent, *a.* (Ll. *attollens*) cyfodol, cyfodiadol.

Attollent muscle—cyhyr cyfodol; cyfodydd, cyfodor.

Attollent, *s.* cyfodydd, cyfodor.

Attorn, *v. n.* (Ll. *ad* a *torno*; It. *attornare*; Llyd. *turnein*, *tuiryna*) attrōi; trosi; ymdrosi o'r naill i'r llall.

Attorney, *s.* (Ll. drosgl, *attornatus*, o *torno*; Norm. *attournon*, o *tour* neu *tourn*, tro, twrn) attyrnai (*pl.* attyrneion), cyfreithiwr; dirprwywr.

Attorney-general—cyfreithiwr y goron; dirprwywr cyffredinol; attyrnai cyffredinol.

Letter of attorney—llythyr attyrnai, llythyr dirprwy, gwarant dirprwywr.

Attorney, † *v. a.* dirprwyo, prwyo.

Attorneyship, *s.* (o *attorney*) attyrneiaeth; dirprwyaeth.

Attornment, *s.* (o *attorn*) trosglwyddiad, trosiad; cydnabyddiad.

Attract, *v. a.* (Ll. *attraho*, *attractum*) attynu, tynu, tynu at, athynu; denu, hudo, llithio; cyfymgyrchu.

To attract attention—tynu sylw.

Attract, † *s.*=*Attraction.*

Attractability, *s.* (o *attractable*) tynadwyoldeb, attynoldeb, tynolrwydd; hudolrwydd.

Attractable, *a.* (o *attract*) tynadwy, attynadwy athynadwy; denadwy, llithadwy.

Attractile, *a.* (o *attract*) tyniadol, attyniadol.

Attraction, *s.* (o *attract*) attyniad, tyniad, tynedigaeth, tynfa; llithiad, deniad, hudoliaeth, llithiant; cunedd, ymdyniad.

Attraction and gravitation—attyniad a dysgyrchiad.

Attraction of cohesion—attyniad cydlynol; ymlyniad.

Attraction of gravity—attyniad dysgyrchol; dysgyrchiad.

Capillary attraction—attyniad brigerol.

Chemical attraction—attyniad fferyllol, attyniad fferyllaidd; attyniad cystlynol; tyniad detholig. [tyniad.

Centre of attraction—craidd cyrch, craidd

The point of attraction—attynfa, cyrchle.

Attraction of aggregation—attyniad cyfasol, attyniad cyngreol.

Magnetic attraction—tryfaendyniad, attyniad ehedfaen, tyniad yr hedfaen, attyniad y tynfaen; tynwyrth.

Electrical attraction—trydandyniad, attyniad trydanol.

Mutual attraction—cyfymgyrchiad, cyfymgyrch, cyfattyniad.

Attractive, *a.* (o *attract*; Ff. *attractif*) tyniadol, attyniadol, attynol, tynol, tynedigol; hudol, deniadol, denol, hudolaidd, llithiannol, llithiadol, cyfymgyrchol.

Attractiveness, *s.* (o *attractive*) tyniadolrwydd, attynoldeb, tynedigolrwydd; hudoldeb, denoldeb, dengarwch, llithioldeb.

Attractor, *s.* (o *attract*) attynydd, attynor; cuniad; hudolydd, denwr.

Attrahent, (Ll. *attrahens*) ymdynol, atymdynol, attynol.

Attrahent, *s.* ymdynai, attynai.

Attrap, † *v. a.* (Ff. *drap*, brethyn) gwisgo, trwsiadu.

Attrectation, *s.* (Ll. *attrectatio*) mynychloffiad, trafodiad mynych.

Attributable, *a.* (o *attribute*) priodoladwy; gosodadwy, cyfrifadwy.

Attribute, *v. a.* (Ll. *attribuo*; Ff. *attribuer*) priodoli, cyfrif, rhoddi, gosod, bwrw.

To attribute to one's self—cymmeryd iddo ei hun; cymmeryd arno ei hun; priodoli iddo ei hun.

He attributes praise to himself—cymmer glod iddo ei hun.

He attributes his vices to old age—y mae

efe yn bwrw ei feiau ar henaint; i henaint y mae yn priodoli ei feiau.
His own errors he would attribute to another—ei gyfeilornadau ei hun a fynai efe eu cyfrif i arall.
In all this he sinned not, nor attributed folly to God—yn hyn i gyd ni phechodd efe, ac ni roddodd ynfydrwydd yn erbyn Duw.

Attribute, *s.* priodoledd, priodoliaeth; aniad; arwydd, nodeb.

Attribution, *s.* (Ll. *attributio*) priodoliad, priodoliant; cyfrifiad; canmoliaeth.

Attributive, *a.* (o *attribute*) priodolig; ansoddol; perthynol, aniadol; cyfrifol.

Attributive, *s.* ansoddeb, aniadair, perthynair: *pl.* ansoddebion, aniadeiriau, aniadolion, priodolion.

Attrite, *a.* (Ll. *attritus*) treuliedig, treuliadol; cyffredin.

Attriteness, *s.* (o *attrite*) treuliedigrwydd, treuliogrwydd; cyffredinrwydd.

Attrition, *s.* (Ll. *attritio*) treuliad, ymdreuliad, rhwbiad, rhuglad; rhagedifeirwch, tristwch yn codi odd ar ofn cosp.

Attune, *v. a.* (o *tune*) cyweirio, rhoi mewn cywair, hwylio; cynghordio; perori.

Atwain, † *ad.* (o *twain*) yn ddau; ar wahan.

Atween, } † *ad.* (o'r S. *tweg, twegen*) rhwng,
Atwixt, } yn y canol.

Atwo, † *ad.* (o *two*) bob yn ddau, yn ddau.

Auburn, *a.* (Ff. *brun*, It. *bruno*, llwyd) gwineu, llwydwineu; gwineuddu.
Auburn hair—gwallt gwineu.

Auction, *s.* (Ll. *auctio*) arwerthiant, arwerthiad, gwerthiant cyhoedd.
To sell by auction—arwerthu, cyhoedd werthu.

Auctionary, *a.* (Ll. *auctionarius*) arwerthol, arwerthiannol, arwerthiadol.

Auctioneer, *s.* (Ll. *auctionarius*) arwerthydd, arwerthwr.

Auctioneer, *v. a.* arwerthu, cyhoedd werthu.

Aucupation, *s.* (Ll. *aucupatio*) adarwriaeth; adariad.

Audacious, *a.* (Ll. *audax*; Ff. *audacieux*) hyf; haerllug, rhyfygus, digywilydd, arfeiddiol; eofn, hy, hyfaidd; diarswyd, anturiog.

Audaciousness, *s.* (o *audacious*)=*Audacity.*

Audacity, *s.* (Ll. *audax, audacia*) eonder, eofnder, hyfder; rhyddewredd, hyfeiddrwydd, tradewredd; haerllugrwydd, digywilydd-dra, talgryfder; rhyfyg.

Audible, *a.* (Ll. *audibilis*) hyglyw; llafar, soniarus, clywedog, clywadwy, croew; croch, uchel.

Audibleness, *s.* (o *audible*) hyglywder, clywedogrwydd, llafarogrwydd, croewder.

Audience, *s.* (Ff. o'r Ll. *audio*) clyw, clywedigaeth; clywiant, clywiadaeth; gwrandawiad, gwrandawiant; gosteg; gwrandäwyr, cynnulleidfa; llys.
To give audience—gwrando, rhoi gwrandawiad, rhoi clust.
In the audience of the people of the land—lle y clybu pobl y tir; yn nghlyw pobl y tir; lle y clywai pobl y wlad.
He read the book in the audience of the people—darllenodd y llyfr lle y clywai y bobl; efe a ddarllenodd y llyfr yn nghlyw *neu* glywedigaeth y bobl.
Men of Israel, give audience—gwŷr Israel, gwrandëwch.
All the multitude gave audience to Barnabas and Paul—yr holl luaws a wrandawodd ar Barnabas a Paul.
The king gave audience to the embassadors—caniataodd y brenin wrandawiad i'r cenadau; y brenin a wrandawodd y cenadau; rhoes y brenin wrandawiad i'r cenadogion a'u cenadwri.
Audience chamber—clybodfa, clybodgell, clyw-ystafell.
Audience court—clybodlys, gwrandawle=llys à gynnelir gàn Archesgob Caergaint.

Audient, † *s.* (Ll. *audiens*) gwrandäwr, gwrandawydd.

Audit, *s.* (Ll. *audit*, clywa, o *audio*) clywiad, prawiad, olrheiniad; prawodfa, prawf cyfrifon.

Audit, *v. a.* clywiadu; prawiadu, profi cyfrifon.
To audit accounts—profi cyfrifon, prawiadu cyfrifon.
Audit-house—clybotty, prawiatty.

Audition, *s.* (Ll. *auditio*) clywedigaeth, clybodigaeth, clyw.

Auditive, *a.* (Ff. *auditif*) clywiadol, clybodig.

Auditor, *s.* (Ll.) clywiadur, clywedydd, gwrandäwr; prawiadur; profwr *neu* olygwr cyfrifon.
Auditor of the Exchequer—prawiadur y Syllty.
Auditor of accounts—prawiadur cyfrifon.

Auditorship, *s.* (o *auditor*) prawiadurìaeth, prawiadaeth.

Auditory, *s.* (Ll. *auditorium*) clywiadfa, clywiadle, gwrandofa; darlithfa; clybodfainc; gwrandäwyr, clywiant, cynnulleidfa.

Auditory, *a.* clywiadol, clybodol.
The auditory nerves—y clybodïau, y clywïau, y gïau clyw: *sing.* clybodïen, gïen glyw, clywïen.

Auditress, *s.* (o *auditor*) prawiadures; clywiadures.

Auf, *s.* (Is. *alf*) ffwl, ffol, cadafael, symlyn, delff, lleban, drel.

Auger, *s.* (Is. *avegaar*) taradr, (*pl.* terydr), tarad, (*pl.* teryd), ebill, trwyddew, trul, rhwmp.
Auger-hole—twll taradr.

Aught, *s.* (S. *awiht, aht, ohwit, owiht, oht*) dim, unpeth, unrhyw beth.
For aught I know—er dim à ŵn i; hyd y gŵn i; am à ŵn i; er dim à ŵn; hyd y gŵn.
For aught I care—er dim à'm dawr i; er dim à'm dawr; er dim à ofalaf i; er dim ag wyf yn falio; er dim à doraf.

Augment, *v.* (Ll. *augmento*; Ff. *augmenter*) cynnyddu, chwanegu, ychwanegu, mwyhau, amlhau, helaethu, achwanegu, angwanegu, cynnyrchu, mwyadu, dargynnyddu; ymhelaethu, myned yn fwy.
His fortune augments daily—y mae ei olud yn cynnyddu, chwanegu, mwyhau, *neu* ymhelaethu beunydd, *neu* o ddydd bwygilydd; y mae efe yn ymgyfoethogi beunydd *neu* yn feunyddiol.

Augment, *s.* (Ll. *augmentum*) cynnydd, chwanegiad; mwyad, rhagfwyad, atfwyad.
Temporal augment—mwyad amserol, oedfwyad; rhagfwyad amserol.
Syllabic augment—mwyad silliadol, sillfwyad; rhagfwyad sillawl.

Augmentable, *a.* (o *augment*) chwanegadwy, mwyadwy, helaethadwy.

Augmentation, *s.* (o *augment*) cynnyddiad, mwyhad, chwanegiad, mwyad, amlhad, helaethiad, mwyedigaeth, chwanedigaeth, argyanyddiad, atfwyad, cynnydd, dargynnydd, cynnyddiaeth.

Augmentation court—mwyadlys=llys i chwanegu cyllid y goron, yn amser Harri VIII.

Augmentative, *a.* (o *augment*) mwyadol, mwyhaol, achwanegol, chwanedigol, dyfwyol, cynnyddol, chwanegiadol, helaethol.

Augmenter, *s.* (o *augment*) cynnyddwr, chwanegwr, helaethydd, mwyhäwr, amlhäwr, achwanegydd.

Augur, *s.* (Ll.) adarddewin, ednarmesydd; dewin, dewinwr.

Augur, *v.* (Ll. *auguro*) ednarmesu, ednarmäu, adargoelio; dewino, dewinio; darogan, arddysgogan, darmain; argoelio, rhagddangos, arwyddoli; rhagarwyddo, rhagfynegu; dysgogan, brudio.

Augural, *a.* (Ll. *auguralis*) adarddewinol, ednarmesol; adargoelus; dewinol.

Augurate, *v.* (Ll. *auguro*) ednarmesu, adargoelio; dewino; darogan, rhagddarogan.

Auguration, *s.* (Ll. *auguratio*) ednarmesiad, adarddewiniad; dewiniad; daroganiad, rhagddarogan.

Augurial, *a.* (Ll. *augurius*)=*Augural.*

Augurize, † *v. a.* (o *augur*)=*Augur*, *v.*

Augurous, *a.* (o *augur*) daroganol, daroganus; argoelus, rhagargoelus; rhagfynegus.

Augury, *s.* (Ll. *augurium*) ednarmes, adargoel; dewiniaeth, armes; darogan, argoel, rhagargoel, rhagarwydd; daroganiad, rhagddaroganiad.

August, *s.* (Ll. *Augustus*) Awst=yr 8fed mis.

August, *a.* (Ll. *augustus*) mawreddog, mawreddig, mawreddus, mawrydig; ardderchog, urddasol, edmygol, mygr, gwymp, boneddig; breninol.

Augustness, *s.* (o *august*) mawredd, mygredd, mawreddogrwydd, mawreddigrwydd, mawreddusdeb, ardderchogrwydd, urddasoldeb, urddasolrwydd; mawrhydi.

Auk, *s.* (Ll. *alca*; Al. *alk*; D. *alke*) pengwyn=rhyw o adar dwr.

Aularian, *s.* (Ll. *aula*) neuaddwr, neuaddog, neuaddiad: *pl.* neuaddiaid, neuaddwyr, neuaddogion.

Aletic, *a.* (Gr. *aulêticos*) pibellig, pibellawl.

Aulic, *a.* (Ll. *aulicus*) llysol, breninol.

Aulic council—llys-gynghor; llysraith=y cynghor llys yn yr Almaen.

Aumail, † *v. a.* (Ff. *email*) amrywio, amrywioli.

Aumbry, *s.*=*Ambry.*

Aune, *s.* (Pf. o'r Ll. *ulna*) llathell Ffrengig.

Aunt, *s.* (Ll. *amita*; Ff. ac Al. *tante*) modryb; bodo.

Aunt by the father's side—modryb chwaer tad.

Aunt by the mother's side=modryb chwaer mam.

Great aunt by the father's side—modryb chwaer taid.

Great aunt by the mother's side—modryb chwaer nain.

Aura, *s.* (Ll.) chwa; tarth, anwedd, mygdarth.

Aurantium, *s.* (Ll.) eurafal, eurfal.

Aurate, *s.* (Ll. *aureus*) euraint; eurberen.

Aurated, *a.* (Ll. *aurum*) euraidd, euraid.

Aurated, *a.* (Ll. *auris*) clustenog, clustaidd, clustiog; â chlustiau iddo.

Aureate, *a.* (Ll. *aurum*) eurol, euraid, euraidd, eurin, euredig; melynwawr.

Aurelia, *s.* (Ll. *aurum*) chwiler, chwileryn, chwileren.

Aurelian, *a.* (o *aurelia*) chwilerol, chwileraidd.

Aureola, *s.* (Ll. *aurum*) rheigoron, rheiddgoron =cylch o belydron, yn arwyddlun o ogoniant.

Auric, *a.* (Ll. *aurum*) eurig.

Auric acid—sur eurig.

Auricle, *s.* (Ll. *auricula*) clusten, ysgyfar, godre y glust.

The auricles of the heart—clustenau y galon.

Auricled, *a.* (o *auricle*) clustenog; â chlustenau iddo *neu* iddi.

Auricula, *s.* (Ll.) clust yr arth.

Auriculæ Judæ—clustiau yr ysgaw; clust yr Iuddew=math o ffwng â dyf ar goed ysgaw.

Auricular, *a.* (Ll. *auricularis*) clustaidd, clustiol; perthynol i'r glust; traddodiadol; clywol; o ben i ben; dirgel.

Auricular confession—clustgyffes, celgyffes, dirgelgyffes, dirgeladdefiad, clustaddefiad.

To make auricular confession—clustgyfaddef, celgyffesu, clustgyffesu, clustaddef.

Auricular tradition—traddodiad clyw.

Auriculars—clustolion.

Auriculate, *a.* (Ll. *auricula*) clustaidd.

Auriculated, *a.* (Ll. *auricula*) hirglust, clustfawr.

Auriferous, *a.* (Ll. *aurifer*) eurddwyn, eurddygol, eurog.

Auriform, *a.* (Ll. *auris* a *forma*) clustaidd, ar wedd clust.

Auriga, *s.* (Ll.) y Cerbydwr, y Cerbydydd= cydser rhwng Perseus a'r Gefeilliaid.

Aurigation, *s.* (Ll. *aurigatio*) gyriadaeth; afwyniad, awyniad.

Aurigraphy, *s.* (Ll. *aurum*, a Gr. *graphô*) eurysgrifaeth.

Auripigmentum, *s.* (Ll.) eurlliw.

Auriscalp, *s.* (Ll. *auriscalpium*) clustgrafell.

Aurist, *s.* (Ll. *auris*) clustfeddyg.

Aurocephalous, *a.* (Ll. *aurum*, a Gr. *cephalê*) peneuraid, peneurog.

Auroch, *s.* (Al. *wrochs*, *aürochs*) math o fual, neu ych gwyllt, esgyrn yr hwn a geir mewn graiandir a maranedd.

Aurora, *s.* (Ll.) gwawr, y wawr, y wawrddydd; gwenddydd; gwawren: peneuraidd.

Aurora borealis, } y goleuni gogleddol, y
Lumen boreale, } wawr ogleddol; gogleddwawr, gogleddwawl.

Auroral, *a.* (o *aurora*) gwawrol, gwawraidd, gwawrain; perthynol i'r gogleddwawl.

Aurulent, *a.* (Ll. *aurum*) eurwawr, melynwedd.

Aurum, *s.* (Ll.) aur.

Auscultation, *s.* (Ll. *auscultatio*) gwrandawiad, clustfeiniad, clustandawiad.

Auscultatory, *a.* (o'r Ll. *ausculto*) gwrandawol, andawol, clustandawol, clywiadol.

Auspicate, *v. a.* (Ll. *auspicor*) llwyddiannu, ffoduso; rhagddangos; cychwyn, dechreu.

Auspice, *s.* (*auspicium*) ednarmes, adargoel; dewiniaeth; argoel; nawdd, nodded; llad, ffawd.

Under the auspices—tân nodded, nawdd, ymgeledd, amddiffyn, awdurdod, *neu* ddylanwad.

Under the auspices of a general—tàn gyfarwyddiad *neu* gyfarwyddyd cadfridog; dàn dywysiad *neu* nawdd cadfridog.

Auspicious, *a.* (o *auspice*) llwyddiannus, hylwydd, ffyniannus, ffyniannol, ffodiog, tyciannus, dedwydd, ffynadwy, hwylus, lladol; hynaws, tirion; yn argoelio yn dda.

Auspiciousness, *s.* (o *auspicious*) llwyddiant, ffyniant, ffawd, ffodiant, ffynedigrwydd; lladoldeb, rhwydd-deb.

Auster, *s.* (Ll.) gwynt y de, deheuwynt, dewynt.

Austere, *a.* (Ll. *austerus*) gerwin, sarig, tost, llym, caled, cystig, llymdost, chwefrin, garw, agarw, tryn; sur, traws, cuchiog.

An austere master—meistr caled.

Because thou art an austere man—am dy fod yn wr tost.

Austereness, *s.* (o *austere*)=*Austerity*.

Austerity, *s.* (Ll. *austeritas*) gerwindeb, gerwinder, tostet, llymder, llymdoster, sarigrwydd; durfingder.

The austerities of a monastic life—gerwinderau buchedd fonachol; gerwindeb bywyd mynachaidd.

Austral, *a.* (Ll. *australis*) deheuol, de, deheu, debarthig, deheubarthig.

Austral lands—tiroedd de; tiroedd deheuol; debarthau, deheudiroedd.

Austral signs—yr arwyddion deheuol, arwyddion y de=yr arwyddion o'r tu de i'r cyhydedd, sef, y Pysg, y Dyfrwr, yr Afr, y Saethydd, y Sarff, a'r Fantol.

Australize, *v. n.* (o *austral*) deheuo, deheuoli; tynu tua'r de.

Austrine, *a.* (Ll. *austrinus*) de, deheuol, deheu, debarthol.

Austromancy, *s.* (Ll. *auster*, a Gr. *manteia*) gwyntarmes=dewiniaeth â'r gwynt.

Authentic, } *a.* (Gr. *authenticos*; Ff. *authen-*
Authentical, } *tique*) awduredig, gwarantedig, profedig; awdurdodedig, dilys, dïammheuol; coeladwy, sicr, credadwy, profadwy.

Authentic and genuine—gwireddol ac anffugiol; credadwy a chynnwynol.

Authenticalness, *s.* (o *authentical*)=*Authenticity*.

Authenticate, *v. a.* (o *authentic*) awdurdodi, awduroli, gwarantu, awdureiddio; dilysu, gorwirio.

Authentication, *s.* (o *authenticate*) awdurdodiad, awduroliad, gwarantiad, dilysiad.

Authenticity, *s.* (o *authentic*) awdurdodaeth, awduroldeb; awdureiddiad; gwiredd, dilysrwydd, sicrwydd, gwireddoldeb.

Authenticness, *s.* (o *authentic*)=*Authenticity*.

Author, *s.* (Ll. *auctor*; Ff. *auteur*) awdur, awdwr; gwneuthurwr, dyfeisydd; achos.

The authors of fables—dychymygwyr chwedlau.

The men of the country, that were authors of that conspiracy—gwŷr y wlad, y rhai oeddent flaenoriaid yn y cydfwriad hwnw.

The first author of mischief—mam y drwg; dychymygydd drygioni.

Female-author—awdures.

Author, † *v. a.* achosi, achlysuro, effeithio, peri, peru.

Authoress, *s.* (o *author*) awdures; gwneuthures.

Authorial, *a.* (o *author*) awduraidd, awdurol.

Authoritative, *a.* (o *authority*) awdurdodol, gwarantol; pendant.

Authoritativeness, *s.* (o *authoritative*) awdurdodoldeb, gwarantoldeb, awdurdodedd.

Authority, *s.* (Ll. *auctoritas*) awdurdod; gallu, gwarant; arwaesaf, tystiolaeth; llywodraeth, rhwysg, rheolaeth, meistrolaeth; crededd; dylanwad; pwys; awduriaeth.

To usurp authority—ymawdurdodi; cymeryd awdurdod iddo *neu* arno ei hun.

He was in great authority at court—yr oedd efe yn fawr ei rwysg yn y llys; yr oedd efe yn fawr ei allu yn y llys.

He was of great authority with the king—yr oedd efe yn fawr ei allu gyda'r brenin; yr oedd iddo fawr ddylanwad gyda y brenin.

This he did of his own authority—hyn a wnaeth efe o'i ben ei hun.

An eunuch of great authority under Candace—efnuch galluog dàn Candace.

Of classic authority—awduraidd; âg iddo warant awduraidd.

He continued still in authority—efe a arosodd yn ei swydd; arhöes yn ei swydd; parhaodd mewn awdurdod.

To put in authority—awdurdodi, urddo, breinioli, breinio; gosod *neu* roddi mewn awdurdod, swydd, braint, *neu* orucha-iaeth.

To put out of authority—diswyddo, dïawdurdodi, difreinio, difreinioli; dwyn ei awdurdod *neu* swydd oddi ar un.

Of authority—awdurdodol, galluog; cyfrifol.

As for the tower, I yield up my authority over it—am y castell, yr ydwyf yn rhoddi i fyny fy meddiant *neu* awdurdod arno.

They that are in authority—y rhai sy mewn awdurdod; yr awdurdodau; y penaethiaid.

To quote authorities, } dwyn awdurdod,
To cite authorities, } dwyn awduriaeth; dwyn awduriaeth dros ddadl.

Authorization, *s.* (o *authorize*) awdurdodiad; gwarantrwydd, cefnogiad; cenadiad.

Authorize, *v. a.* (Ff. *autoriser*; Ysp. *autorizar*) awdurdodi, rhoddi awdurdod; cefnogi; cyfreithloni; rhoi cenad.

Authorship, *s.* (o *author*) awduriaeth.

Autobiographical, *a.* (o *autobiography*) hun-gofiannol, ymgofiannol, hunan-gofiannol.

Autobiography, *s.* (Gr. *autos*, a *biography*) hunan-gofiant, ymgofiant, hun-gofiant.

Autocarpous, *a.* (Gr. *autos* a *carpos*) ymffrwythol, amffrwythol.

Autochthons, *s. pl.* (Gr. *autochthones*) cyndrigolion, cynfrodorion, cynnhrigolion: *sing.* cynfrodor, cyndrigwr, cyndrigiannydd.

Autochthonic, *a.* (Gr. *autochthôn*) cynfrodorol, cyndrigol, cyndrigiannol; cynhenid; cynnhrefedig.

Autocrasy, *s.* (Gr. *autocrateia*, o *autos* a *cratos*) unbenaeth, ymbenaeth, unbenigaeth; arbenigaeth.

Autocrat, } *s.* (Gr. *autocratôr*, o *autos* a
Autocratical, } *cratos*) unben, ymben, unben annibynol, unbenadur, archdeyrn.

Autocratic, } *a.* (Gr. *autos* a *cratos*) unbenol,
Autocratical, } ymbenol; annibynol, arbenig.

Autocratrix, *s.* (o *autocrater*) unbenes, ymbenes, unbenes annibynol=senw à roddir i Amherodresau Rwsia.

Autogenous, *a.* (Gr. *autos* a *gennaô*) ymgenedlawl, hunan-genedlawl.

Autograph, } *s.* (Gr. *autographon*, o *autos* a
Autography, } *graphô*) cynysgrif, cynysgrifen, prifysgrif, prifysgrifen, awdurysgrif.

Autographic, }
Autographical, } *a.* (o *autograph*) cynysgrifol,
Autographal, } prifysgrifol, awdurysgrifol.

Automath, (Gr. *autos* a *manthanô*) hunanddysgydd, hunanddysgwr, ymddysgwr, ymddysgydd.

Automatic, }
Automatical, } *a.* (Gr. *automatos*) ymysgogol,
Automatous, } ymosgogiadol, hunanysgogol, hunanysgogol, hunansymmudol, ymmodyrol; o hono ei hun.

Automaton, *pl.* Automatons, Automata, *s.* (Gr.) ymysgogydd, hunanysgogydd, ymysgogiadyr, ymmodyddd, ymmodiadyr, ymfynedyr, ymmodyr.

Autonomasy, *s.* (Gr. *autos* ac *onoma*) amenwad, lledenw.

Autonomous, *a.* (Gr. *autos* a *nomos*) ymlywodraethol, hunanlywiol.

Autonomy, *s.* (Gr. *autos* a *nomos*) ymlywodraeth, hunlywodraeth, hunanlywiaeth.

Autopisty, *s.* (Gr. *autos* a *pistis*) ymgoeledd, ymgoeledigaeth, gwiwgrededd tufewnol.

Autopsy, *s.* (Gr. *autopsia*) ymolwg, hunanolwg, profweliad, llygadwel.

Autopsical, } *a.* (Gr. *autos* ac *optomai*) prof-
Autoptical, } weliadol; gweledig â'i lygaid ei hun.

Autotheism, *s.* (Gr. *autos* a *theos*) ymdduwiaeth.

Autumn, *s.* (Ll. *autumnus*) hydref, yr hydref, elfed, y cynauaf, dyhewydd=Awst, Medi, a Hydref.

Autumnal, *a.* (Ll. *autumnalis*) hydrefol, hydrefaidd, elfedol.

Autumnal equinox—alban elfed; cyhyddedd yr hydref.

Autumnal signs—arwyddion yr hydref, yr arwyddion hydrefol=y Fantol, y Sarff, a'r Saethydd.

Autumnal, *s.* hydreflys, elfedlys, llysieuyn hydref: *pl.* hydrefolion, elfedolion, hydreflysiau.

Auxesis, *s.* (Gr.) cynnyddeb; helaethiad.

Auxiliar, } *a.* (Ll. *auxiliaris*) cynnorthwyol,
Auxiliary, } attegol, cyweithiol, cyfnerthol.

Auxiliary troops—cyfnerthiaid, cannerthiaid, cynnorthwyr, canllofiaid.

Auxiliary muscles—ffrwygyhyrau, cyhyrau cyweithiol.

Auxiliary verbs—perwyddiaid cynnorthwyol; perwyddiaid cyweithiol; peryfiaid cynnorthol; berfau cynnorthwyol.

Auxiliary, *s.* cynnorthwr, cynnorthwywr, cynnorthydd, cyfnerthydd, helpwr, cymhorthydd, cyweithydd; cynnorthwy, canllaw, canllofiad: *pl.* cyfnerthiaid, cannerthiaid, canllofiaid, cynnorthwyr, cannorthwyr.

Auxiliation, *s.* (o'r Ll. *auxiliatus*) cyweithiad; cymhorth, help, cynnorthwy.

Avail, *v.* (*Ff. valoir;* Ll. *valeo*) buddio, buddioli, lleshau, llesoli; tycio; mânu; bod yn faddiol neu lesol; gwneuthur lles; bod o les, budd, neu ddefnydd.

It avails—y mae yn fuddiol; e wna les; mae yn llesol.

It avails nothing—diles yw, ofer yw; ni thâl dim, ni fuddia ddim; ni ddichon ddim; nis gall ddim.

All this avails me nothing—nid yw hyn oll yn lleshau i mi; hyn oll nid yw yn buddio dim i mi.

What did it avail?—pa les a wnaeth? beth a dalodd?

What availeth his washing?—pa fudd a geiff efe o'i ymolchiad?

It will not avail him—ni lesha iddo; ofer fydd iddo; ni weryd iddo.

It avails little—ychydig o les a wna; ychydig a dâl; ni fuddia fawr; nid yw o nemawr bwys.

It avails much—mae yn fuddiol lawn; gwna les nid bychan; e lesha lawer; mae yn fater mawr; y mae o bwys mawr; mae yn fuddfawr.

To avail one's self—ymfuddio, ymfuddioli, ymlesoli, ymleshau; cymmeryd budd, lles, neu fantais.

The fervent prayer of the righteous man availeth much—llawer a ddichon taer weddi y cyfiawn.

Artifice will not avail the sinner—ni thycia cyfrwysdra i'r pechadur.

Avail, *s.* budd, lles, ennill, elw, mantais, mael.

Labour without economy is of little avail—llafur heb gynnildeb ni thycia fawr: llafur heb gynnildeb nid yw o fawr fudd neu les.

Availability, *s.* (o *available*)=*Availableness.*

Available, *a.* (o *avail*) buddiol, llesol, lleshaol; effeithiol; safadwy.

Available land—tir rhyddfael.

Availableness, *s.* (o *available*) effeithioldeb, effeithiolrwydd, grym, cadernid.

Availment, *s.* (o *avail*) budd, lles, ennill, lleshad; effeithioldeb, nerthineb; defnyddioldeb.

Avails, *s. pl.* (o *avail*) daill, cynnyrch, ennillon.

Avalanche, } *s.* (Ff.) talpeira; *pl.* talpeiraon=
Avalange, } talp mawr o eira yn llithro i lawr o fynydd uchel.

Avant-Coureur, *s.* (Ff.) rhagredydd, rhagredegwr; brysgenad.

Avant-guard, *s.* (Ff. *avant-garde*) cynnhorf, y fyddin flaen, blaen y gad, y dromgad; y blaeniaid. [allanol.

Avant-mure, *s.* (Ff. *avant-mur*) rhagfur, mur

Avarice, *s.* (Ll. *avaritia*) cybydd-dod, cybyddiaeth, trachwant, gorchwant, crintachrwydd.

Avaricious, *a.* (Ll. *avarus;* Ff. *avaricieux*) cybyddol, cybyddlyd, cybyddus, trachwantus, awyddus, gorchwantol; crintach, crinwasaidd; ariangar.

An avaricious man—cybydd, crinwas, mab y crinwas, crintachwr.

Avariciousness, *s.* (o *avaricious*)=*Avarice.*

Avarous, † *a.* (Ll. *avarus*)=*Avaricious.*

Avast, *in.* (Al. *basta, bastant*) aros! dyt! dyd! paid! dâl! gân bwyll! dâl dy law!

Avatar, } *s.* (Sanscrit) ymgnawdoliad duwiau
Avatara, } yr Hindŵaid.

Avaunt, *in.* (C. *i bant*) ymaith! ffwrdd! i bant! dos! heng! ymaith â thi! ffwrdd â thi! wb!

Ave-Mary, *s.* (Ll. *ave Maria, Luc* i. 28) Henffych Mair=ffurf o weddi â gyflwynir i'r Forwyn Fair gân Babyddion.

Ave-Marys and pater-nosters—Henffych Mair a phaderau.

Avena, *s.* (Ll.) ceirch, cerch; ceirchwellt.

Avenaceous, *a.* (Ll. *avenaceus*) ceirchaidd, ceirchlyd.

Avenage, *s.* (Ff. o'r Ll. *avena*) ceirchdreth, tâl ceirch, ceirchdal.

Avener, } *s.* (Ll. *avena*) ceirchydd; ebranwr.
Avenor, }
Avenge, *v. a.* (Ff. *venger;* Ll. *vindico*) dïal, dïaliu, dïaleddu.
To avenge one's self, } ymddïal, ymddïalu.
To be avenged of, }
Avenge not yourselves—nac ymddïelwch; nac ymddïalwch.
Avenge me of my adversary—dïal fi ar fy ngwrthwynebwr.
He avenged him that was oppressed—efe a ddïalodd gam yr hwn a orthrymid.
Until the people had avenged themselves upon their enemies—nes i'r genedl ddïal ar ei gelynion; nes dïal o'r genedl ar ei gelynion; nes y dïalassai y bobl ar eu gelynion.
Avengeance, †*s.* (o *avenge*) cosp, cospedigaeth.
Avengement, *s.* (o *avenge*) dïal, dïaledd, dïaliad. ymddïal, ymddïalad, dïalyddiaeth, dïaleddiad.
Avenger, *s.* (o *avenge*) dïalydd, dïalwr, ymddïalydd, ymddïalwr, dïaleddwr; cospwr.
Avenger of blood—dïalydd y gwaed.
Avengeress, *s.* (o *avenger*) dïalyddes, dïales.
Avens, *s.* mabgoll, llysiau *fy* anwylyd, llys fy anwylyd, bendigeidlys.
Common avens—mabgoll, bendigeidlys, llysiau Benned, mabgoll bendigaid.
Water avens—mabgoll glàn y dŵr.
Mountain avens—derig.
Aventure, *s.* (Ff.) anhap, marwolaeth ddisyfyd.
Avenue, *s.* (Ff.) dyfodfa, cyntedd, cyntor, cynnor; rhodfa, rhodle; gwyddrodfa.
Aver, *v. a.* (Ff. *averer;* It. *averare*) gwirio, hòni, sicrhau, dilysu, cadarnhau, gorchwirio, arwirio, haeru.
Average, *s.* (Ll. *averagium*) cyfartaledd, cyfartalwch, cymmes, canolrif, canoliant, canoldeb, canolbris, cyfartaliad; llongwobr.
On an average—yn gyfartal, yn ogyfartal; gyda'u gilydd; â'u cymmeryd gyda'u gilydd.
Average, *a.* cyfartal, gogyfartal, cymmesol, canolaidd.
Average price of corn—canolbris yr yd.
Average, *v.* cyfartalu, gogyfartalu, canoli, canoliannu, cymmesu, talbenu.
Averment, *s.* (o *aver*) gwiriad, sicrhad, cadarnhad, dilysiad, arwiriad, gorchwiriad; honiad, haeriad.
Averruncate, *v. a.* (Ll. *averrunco*) dadwreiddio, diwreiddio.
Averruncation, *s.* (o *averruncate*) dadwreiddiad, diwreiddiad.
Averruncator, *s.* (o *averruncate*) ysgythror= math o offeryn ysgythru.
Aversant, *a.* (Ll. *averto*) cefnedig; â'i gefn at.
Aversation, *s.* (Ll. *aversatio*)=*Aversion.*
Averse, *a.* (Ll. *aversus*) gwrthwynebol, gelynol; croes, cas, gwrthnawsol, annhueddol; drygwyllysiol, anfoddog.
He is averse to learning—cas ganddo ddysg; un o'i gasbethau yw dysgeidiaeth; y mae ganddo wrthwyneb at ddysgeidiaeth; nis gall efe aros dysg; mae efe yn erbyn dysgeidiaeth.
Averseness, *s.* (o *averse*) gwrthwynebrwydd, croesineb, gwrthnawsedd, casineb; anwyllysgarwch.
Aversion, *s.* (Ff. o'r Ll. *averto*) gwrthwyneb, gwrthwynebrwydd; casineb, gwrthnawsedd, ffieiddiad; annhuedd, difiasdod, difiasrwydd; anfoddogrwydd; gwrthwynebedd; casbeth; gwrth, gwrthedd.
I have an aversion to him—cas yw genyf fi ef; y mae yn gas genyf fi ef; y mae yn gas genyf am dano.
That thing is my aversion—fy nghasbeth yw hwnw; un o'm casbethau ydyw hwnw.
He has an aversion to me—y mae ganddo gasineb ataf; cas ganddo fi.
He has an aversion to reading—y mae ganddo wrthwyneb at ddarllen; y mae yn wrthwyneb ganddo ddarllen; darllen sydd wrthwynebus ganddo; un o'i gasbethau ydyw darllen.
Avert, *v.* (Ll. *averto*) troi oddi wrth; troi heibio, dattröi; cadw draw, troi ymaith; rhagfiaenu, rhagodi; eiriach.
Averter, *s.* (o *avert*) dattröwr, rhagodydd.
Aviary, *s.* (Ll. *aviarum*) adardy, adargell.
Avidity, *s.* (Ll. *aviditas*) awydd, gwanc, ainc, gorawydd, gorwanc; awchusrwydd, awyddfryd.
Avile,† *v. a.* (Ff. *avilir*) bychanu, iselu.
Avis, *pl.* **Aves,** *s.* (Ll.) aderyn, edn; *pl.* adar, ednod.
Avise, } † *s.* (Ff. *avis*)=*Advice.*
Aviso, }
Avise,† *v. n.* (Ff. *aviser*) ystyried, ystyrio, rhoi sylw.
Avisement, *s.* (o *avise*)=*Advisement.*
Avocate, *v. a.* (Ll. *avoco*) galw ymaith, galw ffwrdd.
Avocation, *s.* (Ll. *avocatio*) galwad ymaith, galwad i ffwrdd; galwad, gorchwyl.
Avocative,† *a.* (o'r Ll. *avoco*) à eilw ymaith.
Avoid, *v.* (Ff. *vuider, vider*) gochel, gochelyd, gwachelyd, gogelyd; gadael, gadaw, ymadael â; ysgöi, gwilio, dïanc, diengu, dïengyd, dïanc rhag; cilio, ffoi, *neu* droi oddi wrth; ffoi rhag; arlloesi; gwaghau, bod yn wag.
Avoid the house—gadëwch y ty; ymadëwch â'r ty; ewch ymaith o'r ty.
To avoid the sight of one—ymgadw rhag dyfod i olwg un; peidio â dyfod i olwg un.
Avoidable, *a.* (o *avoid*) gocheladwy, ysgoadwy; gwagadwy.
Avoidance, *s.* (o *avoid*) gocheliad, gwacheliad, gwiliad, ysgoad, ymogeliad; gwaghad, arlloesiad, dyhysbyddiad; dirymiad.
Avoider, *s.* (o *avoid*) gochelwr, ymogelydd; dïangwr, gwiliwr; gwaghäwr, arlloesydd.
Avoidless, *s.* (*avoid* a *less*) anocheladwy, anysgoadwy, nas gellir ei ochel, *neu* ddïanc rhagddo.
Avoirdupois, *s.* (Ff. *avoir du pois*) hirbwys, cywirbwys, pwys cywir=pwysi yn cynnwys 16 unas yn y pwys.
Avoirdupois weight—hirbwysi.
Avolation, *s.* (Ll. *avolo*) ffoad, ciliad, dïangiad, hediad ymaith.
Avouch, *v. a.* (Norm. *voucher;* Ll. *advoco*) gwirio, gwarantu, dilysu, sicrhau; hòni, haeru; dadgan; amddiffyn, cyfiawnhau; arddelwi; sefyll *neu* ateb dros.
Avouch, *s.* tystiolaeth, tystiad; dadganiad.
Avoucher, *s.* (o *avouch*) arddelwr, arddelwydd, gwarantwr; gwiriwr, honwr.
Avouchment, *s.* (o *avouch*) treithiad, dadganiad; amddiffyniad; gwiriad; arddelwad, ardystiad.

Avow, *v. a.* (Ff. *avouer ;* Ll. *voveo*) arddelwi ; amddiffyn ; addef, cyfaddef, cyffesu, dadgan, arddadgan, hòni, ardystio ; cydnabod a chyfiawnhau ; addef ar gyhoedd.

Avow,† *s.* addunedd, penderfyniad.

Avowable, *a.* (o *avow*) arddelwadwy, arddeladwy ; diffynadwy ; addefadwy, honadwy.

Avowal, *s.* (o *avow*) arddelwad, addefiad, cyffes ; ardystiad.

Avowant, *s.* (o *avow*) arddelwr, arddelwydd ; amddiffynydd, amwynwr.

Avowee, *s.* (Ff. *avouer*)=*Advowee.*

Avower, *s.* (o *avow*) cyffeswr, addefwr, arddelwr, amddiffynydd ; honwr, ardystydd.

Avowry, *s.* (o *avow*) attafael, attafaeliad ; diffyniad.

Avoutry, *s.* (Ff. *avoutrie*)=*Advoutry.*

Avulsed, *a.* (Ll. *avulsus*) tynedig, rhwygedig.

Avulsion, *s.* (Ll. *avulsio*) tyniad ymaith, rhwygiad, ysgariad.

Await, *v. a.* (*a* a *wait ;* Ff. *guetter*) dysgwyl, aros ; cyfaros, gweitio ; edrych *neu* ymaros am *neu* wrth.

Await, *s.* cynllwyn, dysgwylfa ; dysgwyl.

Awake, *v.* (S. *gewæcan, wacian, weccan ;* Is. *vekkia*) deffröi, deffro, dihuno, dadebru ; ymddeffröi, effröi, ymddadebru.

Awake, *a.* effro, deffro, yn effro, ar ddihun, ar ddeffro.

I have lain awake all this night—ni chysgais i amrantun heno.

Half awake and half asleep—rhwng cwsg ac effro ; rhwng cysgu a pheidio ; rhwng cysgu a deffro ; heb fod nac yn nghwsg nac yn effro.

Awaken, *v.* (o *awake*)=*Awake.*

Awakening discourses—ymadroddion deffröus ; pregethau cyffröus.

Awakener, *s.* (o *awaken*) dihunwr, deffröwr, deffroadur.

Awakening, *s.* (o *awaken*) deffroad, effroad ; adfywiad.

Award, *v.* (Norm. *garda, agardetz*) dyfarnu, dedfrydu, barnu ; penderfynu.

Award, *s.* dedfryd, barn ; penderfyniad ; barn cyflafaredd.

Awarder, *s.* (o *award*) dyfarnwr, dyfarnydd, dedfrydwr.

Aware, *a.* (S. *gewarian, war*) yn gwybod, yn rhagwybod, yn rhagweled, yn rhagddeall, yn rhagsynied ; hysbys ; rhagystyriol, gofalus, arwybodus, arwybod ; gwyliadwrus, gochelgar.

Not aware—heb wybod, heb ddysgwyl, heb edrych, heb feddwl, diarwybod.

To be aware of—gwybod ; bod yn hysbys o ; rhagwybod, deall, rhagweled.

I was not aware of this—nis gwyddom i am hyn ; ni wyddwn i oddi wrth hyn ; ni feddyliais i am hyn ; nis gwyddwn hyn.

The general was aware of the enemy's designs—gwyddai y cadfridog amcanion y gelyn ; yr oedd y cadfridog yn hysbys o fwriadau y gelyn.

He swallowed it before he was aware—efe a'i *llyncodd* heb wybod iddo ; efe a'i *llyncodd* heb feddwl *neu* yn ddifeddwl ; efe a'i llyncodd cyn gwybod o hono ; *llyncodd ef* yn ddiarwybod iddo.

Lo, he is here, and I was not aware of *him*—dyma efe, a minnau heb feddwl am dano.

Awarn, *v. a.* (o *warn*) rhybuddio.

Away, *ad.* (S. *aweg, onweg*) ymaith, ffwrdd, hwnt, i bant, heng, hwt, i ffwrdd.

Away with you—ymaith â chwi ; ffwrdd â chwi ; i bant â chwi ; cerddwch a cherddwch yn fuan ; ymaith os mynwch.

Away with him—ymaith âg ef ; ffwrdd âg ef.

To go away — myned ymaith, myned i ffwrdd, myned i bant, myned hwnt, myned i faes, myned i gerdded.

Go away—dos ymaith ; dos i ffwrdd ; cerdd i gerdded ; cerdd i dy ffordd.

The new moons and sabbaths I cannot away with—ni allaf oddef y newydd loerau na'r sabbathau ; y newydd loerau a'r sabbathau nis gallaf eu goddef (*Esa.* i. 13).

She never could away with me—nis gallai hi byth fy aros i.

Have me away—Dygwch fi ymaith (2 *Cron.* xxxv. 23).

To make away—lladd ; dyfetha, dinystrio.

He made away with himself—lladdodd ei hun.

To die away—llewygu, masu, llesmeirio ; syrthio mewn llewyg *neu* lesmar.

Awayward, *ad.* (*away* a *ward*) o'r neilltu, ymaith ar neilltu.

Awe, *s.* (D. *ave ;* S. *eye, oga*) arswyd, ofn, parchedig ofn, swyd ; mygarswyd.

To stand in awe—ofni, arswydo, dàl adlaw, crynu rhag.

Stand in awe—ofnwch, arswydwch.

To be in awe—ofni, arswydo, bod mewn ofn ; parchus ofni.

Awe, *v. a.* dychrynu, brawychu, arswydo, swydo.

Aweary, *a.* (*a* a *weary*) blin, diffygiol.

Aweather, *ad.* (*a* a *weather*) tua'r tywydd, tua'r gwynt, at y gwynt.

Aweigh, *ad.* (*a* a *weigh*) yn syth ; o'r gwaelod.

Awful, *a.* (o *awe* a *full*) arswydlawn, arswydol, arswydus, ofnadwy, edmygol ; i'w ofni, i'w arswydo ; dychrynllyd, echrys, engur, certh, engyrth, enguriol ; swydol, swydus.

Awfulness, *s.* (o *awful*) arswydoldeb, arswydolrwydd, arswydlonedd, swydoldeb, uthroledd, edmygrwydd, parchusrwydd ; uthredd, uthroledd.

Awhape,† *v. a.* (C. *chwapio*) taraw, taro ; dyrysu ; cythruddo.

Awhile, *ad.* (*a* a *while*) ennyd, encyd, ysbaid, hawg ; am ennyd, am encyd, ychydig amser.

Awk,† *a.* (anhysbys) hynod, chwith, lledchwith.

Awkward, *a.* (*awk* a *ward*) chwithig, trwsgl, (*f.* trosgl), trwstan ; anfedrus, anhylaw, anhyfedr, anneheu ; carbwl, echwith, lledchwith, asw, annestlus, annhaclus, bongleraidd.

Very awkward—trachwithig, gorchwithig, tra thrwstan.

Awkwardness, *s.* (o *awkward*) chwithigrwydd, anfedrusrwydd, anneheurwydd, trysgledd, trwstanrwydd, annhaclusrwydd, echwithder, lledchwithrwydd, bonglerwch.

Awl, *s.* (S. *æl ;* Al. *ahl*) mynawyd.

Awless, *a.* (o *awe* a *less*) diarswyd, diofn.

Awlwort, *s.* (*awl* a *wort*) mynawydlys.

Water awlwort—mynawydlys dyfrdrig.

Awm, } *s.* (Is. *aam ;* Al. *ahm*) mesur yn yr
Aum, } Isdiroedd yn cynnwys 36 galwyn Seisonig.

Awn, *s.* (Sw. *agne;* Gr. *achna, achnê*) còl yd, còl, cola, barf, ydgol.
Awned, *a.* (o *awn*) coliog, barfog.
Awning, *s.* (Goth. *hulyan*) cysgodfa, gwasgodfa, cysgodlen; diddosgudd.
Awnless, *a.* (*awn* a *less*) digol, angholiog, difarf.
Awny, *a.* (o *awn*) coliog, colaog, barfog.
Awork,† *ad.* (*a* a *work;* S. *geweorcan*) wrth waith, ar waith, ar orchwyl.
Aworking, *ad.* (o *a* a *working*) ar waith, ar orchwyl, wrth waith.
Awry, *ad.* (*a* a *wry;* D. *vrider;* Sw. *vrida;* S. *writhan*) ar ŵyr, yn agwyr, ar lettraws, yn lledbai, yn lledgam, yn wyrgam, ar oleddf, ar osgo, ar draws, yn drofäus.
To make awry—gwyrgamu.
To become awry — agwyro, gwyrgamu, gwyro.
To go awry—myned ar gam, gwyro.
To look awry—edrych yn llygattraws; edrych ar ŵyr.
To turn the mouth awry—mingamu.
To turn *or* set awry — gwyrdroi, gwyrgamu.
To tread awry—sengu ar gam, camsengu.
Axe, } *s.* (S. *æx, eax, æse;* Al. *axt;* Sw. *yxe;*
Ax, } Ll. *ascia;* Gr. *axinê*) bwyell, (*pl.* bwyeill, bwyelli), cymmynai.
Battle-axe—cadfwyell, bwyell arf, aerfwyell, bwyell ennilleg, bwyell ddeufin, bwyell ddeupen.
Broad axe, } bwyell lydan, bwyell
Working axe, } ledan.
Axe to fell timber, } bwyell hir, bwyell
Felling axe, } gynnud.
Pick-axe — cyfegydd, bwyellgaib, bwyell gaib.
Pole-axe—isarn, ffonfwyell.
Small axe, } bwyellig, bwyellan.
Little axe, }
A stroke *or* cut with an axe—bwyellawd, cymmynad: *pl.* bwyellodau, bwyellodion, cymmynadau.
Axe-head—pen bwyell.
Axe-vetch, } rhonell y wennol.
Axe-wort, }
Axial, } *a.**(o *axis*) gwerthydol, echelaidd.
Axal, }
Axiferous, *a.* (Ll. *axis* a *fero*) echelddwyn.
Axiform, *a.* (Ll. *axis* a *forma*) echelaidd, ar ddull echel, goddynaidd.
Axil, *s.* (Ll. *axilla*) cesail, breichell; pwll y gesail.
Axile, *a.* (Ll. *axis*) echelain, echelin, echelaidd.
Axillar, } *a.* (Ll. *axillaris*) ceseilol; perth-
Axillary, } ynol i'r gesail.
Axillary vein—gwythen yr afu.
Axillary gem—ceseilem, cilflaguryn.
Axillary leaves—ceseilddail, cilddail.
Axinomancy, *s.* (Gr. *axinê* a *manteia*) bwyell-armes=dewiniaeth â bwyell, yn mhlith yr hynafiaid.
Axiom, *s.* (Gr. *axiôma*) gwireb, (*pl. t.* ion), arwireb, arwiredd, direb, gosodiant; egwyddor.
Axiomatic, } *a.* (Gr. *axiômaticos*) gwirebol,
Axiomatical, } gwirebus, arwireddol, direbol, arwirol.
Axiopisty, *s.* (Gr. *axios* a *pistis*) gwiwgrededd, gwiwgoeledd.
Axis, *pl.* Axes, *s.* (Ll.; Gr. *axôn*) echel, gwerthyd, paladr, pegwn, pegwrn, pegor, goddyn, còl.
Axle, } *s.* (S. *æx*, a *tree*) echel, echel olwyn;
Axle-tree, } gwerthyd.
Axotomous, *a.* (Gr. *axôn* a *temnô*) echeldor, echelgroes.
Axstone, *s.* (*ax* a *stone*) bwyellfaen.
Ay, } *ad.* (Al., Is., D., a Sw. *ja*=ia; C. *ia, ie;*
Aye, } Cern. *ia*) ïe, ïa; do.
Ayes and noes—ïau a nagau; ïeod a naod.
Aye, *ad.* (S. *aa, a, awa;* Gr. *aei*) yn wastadol, byth, bob amser, yn barhäus, dros byth.
Ayle, *s.* (Norm.) taid, tad cu.
Writ of ayle—teidwyseb.
Ayry, *s.* (C. *eryr*)=*Aerie.*
Azalea, *s.* (Gr.) eilgorros=rhyw o blanigion.
Azimuth, *s.* (Ar. *as-samt*) rhyngoredd=ongl mewn seryddiaeth.
Azimuthal, *a.* (o *asimuth*) rhyngoreddol.
Azote, *s.* (Gr. *a* a *zôê*) blorai.
Azotic, *a.* (o *azote*) bloreiol.
Azotite, } *s.* (o *azote*) blorhalan.
Nitrite, }
Azotize, *v. a.* (o *azote*) bloreio, bloreiddio.
Azure, *a.* (Ff. *azur;* C. *asur;* Per. *lazurd*) asur, glasar, llasar, nefliw, balasar, glasoleu, glas, o liw yr awyr.
Azure-eyed—llygadlas, llygadlasar.
The goddess, graceful with her azure eyes —y dduwies deg a'i llygaid asur liw.
Azure-stone—asurfaen, llasarfaen.
Azure, *s.* asur, glasar, llasar, nefliw, balasar, glas goleu, golesni, glas.
Azure of copper—copr-asur, asur copr.
Azure, *v. a.* asuro, glasaru, llasaru, glasu.
Azured, } *a.* (o *azure*) asur, asurol, glasarol,
Azurn, } glasar, glas.
Azurite, *s.* (o *azure*) asurfaen, llasarfaen.
Azygos, *a.* (Gr. *azugos*) unig, anweddog, gweddw.
Azyma, *s.* (Gr. *azuma*) gŵyl y bara croew.
Azyme, } † *s.* (Gr. *azumos*) bara croew, bara
Azymus, } cri, bara crai.
Azymites, *s. pl.* (Gr. *azumos*) Anheplesiaid, Aneplesiaid=Cristionogion â weinyddant y cymun â bara croew.
Azymous, *a.* (Gr. *azumos*) croew, cri, crai, diheples, dïeples, anheplesol.

B.

Bas, *v. a.* (o'r sain) bâ=brefu fel dafad.
Bas, *s.* bâ=brefiad dafad.
Babble, *v.* (Is. *babbelen ;* Ff. *babiller*) baldorddi, bragaldian, baldorfi, bragaldio, clebran, clebarddu, chwaldodi, llolian, llolio, dwndro, ffregodi, gwagsiarad, pepru, dadyrddu.
Babble, *s.* baldordd, dwndwr, dadwrdd, clebar, ffregod, ffregawd, llol, ffreg, ffrec, ffiloreg, siaradach, gwagsiarad, pepriad, peprwn.
Mere babble—ffiloreg, llol.
Babblement, *s.* (o *babble*)=*Babble.*
Babbler, *s.* (o *babble*) baldorddwr, dwndrwr, bragaldiwr, lloliwr, pepryn, llolyn, clebryn, clepai, cloliwr, gwagsiaradydd, siaradwr, siaradur.
What would this babbler say?—beth a fynai y siaradwr hwn ei ddywedyd?
A babbler is no better—nid gwell yw dyn siaradus.
Babblers, *s. pl.* ffregodiaid, tresglod hirgoes.
Babbling, *p. a.* (o *babble*) dadyrddol, dadyrddus, baldorddus, goddyar; yn godyrddain, yn siffrwd, yn trydar.
The babbling stream—y ffrwd odyrddol; y ffrwd yn trydar *neu* yn godyrddu; godwrdd *neu* drydar y ffrwd.
Babbling, *s.* siaradach, gwagsiarad, llol, ffiloreg, clebar, peprwn, lloliad.
Profane and vain babblings—halogedig oferwain.
Babe, *s.* (C. *baban ;* Gw. *baban, bab ;* Gael. *bab ;* Syr. *babia*) maban, baban; plentyn, dyn bach, un bach.
Babel, *s.* (H. Gen. xi. 9) cymmysgedd, anhrefn, dyfysgi.
Babery, *s.* (o *babe*) tegan, tegan plentyn, ffril.
Babish, *a.* (o *babe*) mabanaidd, babanaidd, plentynaidd.
Baboon, *s.* (Ff. *babouin*) cïab, cïepa=math o epa mawr.
Baby, *s.* (o *babe*)=*Babe.*
Baby, *a.* mabanaidd, babanaidd, plentynaidd.
Baby things—cadachau, dillad dyn bach, dillad magu.
Baby, *v. a.* mabanu, babanu; twyllo.
Babyhood, } *s.* (o *baby*) mabandod, babandod;
Babyship, } plentyndod, mabdod.
Babyish, *a.* (o *baby*) mabanaidd, babanaidd, plentynaidd.
Bac, } *s.* (Is. *bac*) twrnel, twrnel breci; oer-
Back, } iadyr; ysgraff, ceubal.
Bacca, *s.* (Ll.) grawn; aeronen, aeren, baconyn: *pl.* grawn, aeron, magon, bacon, rhyfion.
Baccalaureate, *s.* (Ll. *baccalaureatus*) mabradd, mabraddiaeth, bagloriaeth.
Baccate, *a.* (Ll. *baccatus*) aeronog, aeronol, magonol, eirinog, baconog.
Baccated, *a.* (Ll. *baccatus*) gemog, myrieridog, addurnedig â gemau; llawn o aeron.

Bacchanal, } *s.* (o *Bacchus* neu *Bacchos*, duw
Bacchanalian, } y gwin) meddwyn, gloddestwr, wttreswr, glwth, oferddyn.
Bacchanal, } *a.* gloddestol, wttresol, wttres-
Bacchanalian, } gar, cyfeddwog; trystfawr.
Bacchanals, *s. pl.* (Ll. *bacchanalia*) gwleddoedd *neu* wyliau Bacchus; gloddestwyliau, wttreswyliau, llerthwyliau, gwinwleddoedd, glosddestau; Bacchanolion: *sing.* gloddestwyl, wttreswyl, llerthwyl, wttres, cyfeddach, gloddest.
Bacchant, *s.* (Ff. o *Bacchus*)=*Bacchanalian.*
Bacchic, *a.* (Ll. *Bacchicus*, o *Bacchus*) perthynol i Bacchus; meddw, brwysgl, cyfeddwog; llonwych, gorawenus, hoenus.
Bacchius, *s.* (Gr. *baccheios*) corfan o un sill fer a dwy hir.
Bacciferous, *a.* (Ll. *baccifer*) aeronog, eirinog, baconog.
Baccivorous, *a.* (Ll. *bacca* a *voro*) grawnysol, aeronysol; yn bwyta grawn *neu* aeron.
Bachelor, *s.* (Ff. *bachelier ;* Ll. *baccalaureus*) anweddog; mebydd; gwyryf, (*c. g.*) gwerydd, gwyrydd; mab ieuanc, gwr ieuanc, mab anweddog; baglor, (*pl. t.* ion, iaid).
Bachelor of Arts—Mebydd y Celfau, Mebydd y Celfyddydau; Baglor y Celfau; Gwyryf y Celfau; Baglor y Celfyddydau; Baglor Celfyddydau; Gwyryf yn y Celfyddydau.
Bachelor of Laws—Mebydd y Cyfreithiau; Baglor Cyfreithiau.
Bachelor of Civil Law—Mebydd y Gyfraith Wladol; Baglor Cyfraith Lëyg.
Bachelor of Divinity—Mebydd Dwyfyddiaeth; Baglor Duwinyddiaeth; Gwyryf Dwyfyddiaeth.
Bachelor of Medicine—Mebydd Meddygiaeth; Baglor Meddyginiaeth.
Bachelor's degree—mabradd.
The degree of bachelor of arts—mabradd y celfau; mabradd yn y celfyddydau; mabradd y celfyddydau.
An old bachelor—hen lanc, henfab, henfab gweddw.
Bachelor's button—lluglys ysgar, llys yr ychain, blodeuyn rhudd.
Knight bachelor—marchog febydd.
Bachelorship, *s.* (o *bachelor*) mabradd; mebyddiaeth, mabraddiaeth, bagloriaeth; anweddogaeth, annyweddïaeth.
Back, *s.* (S. *bac, bæc ;* Sw. *bak ;* D. *bag*) cefn; trum; cil; gwegil.
Behind the back—trach y cefn; tu ol i'r cefn.
Back of the hand—cefn y llaw.
Back of a sword—cil cleddyf.
Back edge—adfin.
To turn the back—cefnu, troi cefn.

Back part—cefnran; tu cefn, y tu cefn, y tu ol.
Back to back—cefn-gefn, cefn yn nghefn.
Back part of the skull—gwegil; cnwc y gwegil, pilgorn y gwegil.
Back part of an axe—gwegil bwyell.

Back, *ad.* yn ol, yn ei ol, yn ei wrthol; gwrth; trachefn.
I stepped back—aethym gam yn ol; mi a aethym gam i'm gwrthol; rhoddais *neu* rhoais adlam; ciliais yn ol, i'm gwrthol, *neu* yn fy ngwrthol.
They went back—hwy a aethant i'w gwrthol; aethant yn eu gwrthol; aethant yn ol.
He went back with her—dychwelodd gyda hi.
To keep back—cadw yn ol, attal.
To give back—adferu, edfryd, rhoi yn ol.
To pay back—ad-dalu, talu yn ol, talu y pwyth, talu adref.

Back, *v.* cefnogi, attegu; cynnal, bod yn gefn i; cilio, myned yn ol; eilio; esgyn, esgyn i gefn, myned ar gefn; gyru yn ol; cefnu; dàl.

Backbite, *v. a.* (*back* a *bite*) absenu, athrodi, enllibo, goganu, hortio, cablu.
A backbiting tongue—tafod athrodgar, tafod deuddyblyg, tafod enllibus.

Backbiter, *s.* (o *backbite*) absenwr, athrodwr, enllibwr, hortiwr, goganydd, dyn enllibus.

Backbiting, *s.* (o *backbite*) athrod, athrawd, absen, gogan, drwg absen, anair, drygair, enllib, hort, cabl.

Backbone, *s.* (*back* a *bone*) asgwrn cefn, glain cefn, asgwrn y cefn.

Backcarry, *s.* (*back* a *carry*) beichddwyn, baich.

Backdoor, *s.* (*back* a *door*) drws cefn; drws dirgel.

Backed, *a.* cefnog; â chefn ganddo, âg iddo gefn: arferedig mewn cyfansoddiad.
Broad-backed—cefnlydan.
Hump-backed—cefn-grwm, ysgwyddgam.
Hunch-backed—cefn-grwba, cefnhwrwg.
Crook-backed—cefn-grwca, crwca.
Broken-backed—cefndwn.
Saddle-backed—cefnbant.

Backer, *s.* (o *back*) cefnlech.

Backfriend, *s.* (*back* a *friend*) cyfaill gau, cuddelyn, gelyn dirgel.

Backgammon, *s.* (C. *bachgammawn*, o *bach* a *cammawn*, brwydr) bachgammawn, bachgammon, chwareu tawlbwrdd.

Background, *s.* (*back* a *ground*) y tu cefn, y tir cefn; dinodedd, cudd.

Backhanded, *a.* (o *back* a *hand*) â chefn y llaw.
A backhanded blow—ergyd cefn llaw.

Backhouse, *s.* (o *back* a *house*) ty cefn, cefndy.

Backpainting, *s.* (o *back* a *paint*) cefnarliwiaeth.

Backpiece, *s.* (*back* a *piece*) } cefnial, cefn-
Backplate, *s.* (*back* a *plate*) } ffestin.

Backroom, *s.* (*back* a *room*) olgell, cefnystafell, olystafell, ystafell gefn.

Backs, *s. pl.* cefnau=y crwyn tewaf a goreu.

Backset, *a.* (*back* a *set*) â olosodwyd, â osodwyd yn ol.

Backside, *s.* (*back* a *side*) cefn, gwrthwyneb; tu ol, pen ol, rhefr, llafr, y cyfeistedd; buarth.

Backslide, *v. n.* (*back* a *slide*) gwrthgilio, llithro, adlithro, cilio ymaith, syrthio ymaith, ymadael, ymlithro, encilio, gwrthlithro.

Backslider, *s.* (o *backslide*) gwrthgiliwr, gwrthgiliedydd, enciliwr, adlithrwr.

Backsliding, *s.* (o *backslide*) gwrthgiliad, gwrthlithrad, adlithrad, enciliad, ymadawiad, encil, gwrthgwymp.

Backslidingness, *s.* (o *backsliding*) gwrthgiliogrwydd, enciliadaeth.

Backstaff, *s.* (o *back* a *staff*) onglyr, ongliadyr.

Backstairs, *s. pl.* (*back* a *stairs*) olrisiau, cefnrisiau; llwybr dirgel.

Backstays, *s. pl.* (*back* a *stay*) olddalion, olraffau.

Backsword, *s.* (*back* a *sword*) cledd unfin.

Backward, } *ad.* (*back* a *ward*) yn ol, yn y
Backwards, } gwrthol; yn ŵysg y cefn, yn llwrw cefn; yn y gwrthwyneb; yn ei ol; yn ei hol; i'w wrthol, i'w gwrthol; i'w ol; i'w hol.
Backwards and forwards—yn ol ac yn mlaen; yn ol a gwrthol; yn ol ac yn ngwrthol.
They went backwards—aethant yn ŵysg eu cefn; cerddasant yn ŵysg eu cefnau; aethant yn llwrw eu cefn.

Backward, *a.* anfoddog, anwyllysgar, anewyllysgar, hwyrfrydig, anmharod; dihontas, annhueddol, dïog, musgrell, hwyrdrwm, swrth, llaes, araf, annyben; hurt, difias; hwyr, diweddar; pell yn ol; yn ol.
A backward learner—dysgwr hwyrdrwm, dysgydd hwyrfrydig.
Backward fruits—ffrwythau diweddar.
The season is backward—y mae y tymmor yn ddiweddar; y mae y tymmor yn mhell yn ol.

Backwardness, *s.* (o *backward*) anfoddogrwydd, anwyllysgarwch, anewyllysgarwch, anmharodrwydd, annhuedd; hwyrder, hwyrfrydigrwydd, musgrellni, syrthni, hwyrdrymedd; annybendod; difiasdod; diweddarwch; gwrthwynebrwydd.

Backwoodsman, *s.* (*back*, *wood*, a *man*) olgoedwr, cefngoedwr: *pl.* olgoedwys.

Backworm, *s.* (*back* a *worm*) arenbryf.

Bacon, *s.* (C. *bacwn*; Gw. *bogwn*; Al. *backe*, gwyddhwch) bacwn, mehin; cig moch.
Flitch of bacon—hannerob, ystlys o facwn, ystlys o gig moch, hannereg o facwn.
Gammon of bacon—angell o facwn, angell hwch, cnuch mochyn, morddwyd o gig moch.
To save one's bacon—dïanc yn ddïen; dïanc yn ddïanaf *neu* ddïasgen; dïengyd yn groen-gyfan; ymgadw rhag niwed *neu* golled.

Bacule, *s.* (Ff. *bascule*) porthog.

Baculometry, *s.* (Ll. *baculus*, a Gr. *metron*) ffonfesureg, ffonfesuriaeth.

Bad, *a.* (Per. *bad*, drwg?) drwg, drygionus; niweidiol; claf, anhwylus, sal; salw, gwael; anfad.
Equally bad, } cynddrwg, mòr ddrwg, dryc-
As bad, } ed, càn ddryced.
He is as bad as ever—y mae efe cynddrwg ag erioed.
Completely bad—llwyrddrwg, llwyr ddrwg, hollol ddrwg.
Bad times—amseroedd drwg, amseroedd adfydig.
Bad man—drygddyn, dyn drwg.
Bad weather—dryghin, hin ddrwg, tywydd garw, dihinedd.

Badge, *s.* (anhysbys) arwydd, nod, amlygyn, nodeb.

Badge, *v. a.* arwyddo, arwyddnodi, nodi, nodeba.

Badgeless, *a.* (*badge* a *less*) diarwydd, dinod.

Badger, *s.* (S. *bygan, bycgan,* prynu) edwicwr, ydelwadwr, ydelwedydd.

Badger, *s.* (anhysbys) daiarfochyn, (*pl.* daiarfoch, *f.* daiarhwch), broch, pryf llwyd, pryf penfrith, byrhwch, gwilfrai.

Badgers' skins—crwyn daiarfoch.

Badinage, *s.* (Ff.) nwyfymadrodd.

Badness, *s.* (o *bad*) drygioni, drygedd; drwg; bai, anhwyldeb, salwedd, gwaeledd.

Badness of weather—dryghinedd, gerwindeb tywydd, garwedd hin.

Badness of roads—gwaelder ffyrdd, drygedd ffyrdd, gerwindeb ffyrdd.

Baffle, *v.* (Ff. *befler*) trechu, gorchfygu, maeddu; somi, seithugio, twyllo; gochelyd; dyrysu; hudo.

He baffled the enemy's designs—diddymodd neu seithugiodd amcanion y gelyn.

Baffle, *s.* trechiad, gorchfygiad, som, somiad, maeddiad, seithugiad; twyll.

Baffler, *s.* (o *baffle*) trechydd, trechwr, gorchfygwr, somwr, maeddwr, twyllwr, seithugiwr.

Bafflingness, *s.* (o *baffle*) trechogrwydd; seithugrwydd, somusrwydd.

Bag, *s.* (Norm. *bage*) cod, cwd, ffetan; ysgrepan, coden; cydaid, codaid.

A small *or* little bag—cydan, coden, codan.

Bag-bearer—gwr y god.

Letter-bag—llythyrgod.

Saddle-bag—marchgod, sadellgod.

Carpet-bag—teithgod, teithgydan; ysgrepan.

Work-bag—cetog glytio, cotog glytio.

Leathern bag—bolgan groen, bwlgan groen, cod ledr.

He hath taken a bag of money with him—efe a gymmerth godaid o arian yn ei law; cymmerodd godaid o arian gydag ef.

Bag-ful—codaid, cydaid.

Bag and baggage—cod a chelfi.

Bag, *v.* cydu, ffetanu, rhoi mewn cwd; ymgrynoi yn gwd, ymgydu, ymchwyddo.

Bagatelle, *s.* (It. *bagatella*; Ff. ac Ysp. *bagatela*) ffril, filoreg, anoberi, tegan; mebilion.

Bagatelle board—bwrdd mebilion.

Baggage, *s.* (Ff. *bagage*) llugelfi, clud, llubethau; dodrefn a chyfreidiau byddin.

To march away bag and baggage—cychwyn god a chelfi; cargychwyn.

Baggage, *s.* (Ff. *bagasse*; It. *bagascia*) dyhiren, huran, huren, dyhirog, (*pl. t.* od), puten.

The dirty baggage—y sopen front, yr huren front, y sogan front, y fwyglen fudr.

Bagging, *s.* (o *bag*) defnydd cydau; codlian.

Bagnio, *s.* (It. *bagno*; Ff. *bain*) baddon, ymolchdy, ymdrochfa, twymdy; trythyllfa, trythyllfa, puteindy.

Bagpipe, *s.* (*bag* a *pipe*) codbib, pib god; *pl.* codbibau, pibau cod=offeryn cerdd, arferedig yn benaf yn yr Alban ac Iwerddon.

Bagpiper, *s.* (*bag* a *piper*) codbibydd, pibydd cod.

Bagreef, *s.* (*bag* a *reef*) codhwylen.

Baguet, *s.* (Ff. *baguette*) colofrwyan, amadduredn.

Baigne,† *v. a.* (Ff. *baigner*) trochi, gwlychu.

Bail, *v. a.* (Ff. *bailler*) meichio, mechnïo; ymwystlo dros, ymrwymo dros, myned yn feichiai dros, arfeichio; nwyddachredu, ymddiried.

Bail, *s.* mach, mechnïwr, meichiai, (*pl.* meichiau), mechnïydd; mechnïaeth, mechni; coes neu glust llestr.

Bail for the appearance of a person—mach gorfodog, mach ar gyfraith.

Bail for debt, } mach cynnogn, mach dy-
Bail for money, } led, mach talu.

Joint bail—cydfechniaeth, cydfechni.

To exonerate bail—dadfechnïo, dadfeichio.

The act of exonerating bail—dadfechniad.

Forfeit of bail—tormach.

Bailable, *a.* (o *bail*) mechnïadwy, meichiadwy.

Bailbond, *s.* (*bail* a *bond*) machrwymeb, mechrwymeb, machrwym.

Bailee, *s.* (o *bail*) nwyddachretai, achretai.

Bailer, } *s.* (o *bail*) nwyddachretor, achretor.
Bailor, }

Bailiff, *s.* (Ff. *baillis*; Llyd. *belly*) ceisbwl, ceisiad; gwysor, gwysiwr, maer y biswal, beili, bygant; maenorydd, cantrefwr; maer.

Bailiff of a hundred—cantrefwr, cantrefog.

Farm bailiff—meirionwr, maeronwr, maeronydd.

Bailiwick, *s.* (Ff. *bailli*, a S. *wic*) maerdref, cantref, cwmmwd, cantrefwriaeth.

Bailment, *s.* (o *bail*) nwyddachred.

Bailpiece, *s.* (*bail* a *piece*) mechleinell, machlain.

Bairn, } *s.* (S. *bearn*; Ysg. *bairn*) plentyn,
Barn, } maban, baban.

Bait, *s.* (C. *abwyd, bwyd*; Gw. *abadh*; S. *bete*) abwyd; ebran; byrbryd; hud, llith, llithiad, deniad, hudiad.

Bait, *v.* abwydo, rhoi abwyd; ebranu, byrbrydio, adborthi; aros i fwyta; hudo, llithio, denu.

To bait horses—ebranu meirch; coethi meirch.

Bait, *v.* (Goth. *beitan*) eirthio, dygyfarth, annos, baeddu; gosod neu ollwng cŵn ar; cythruddo; ymosod ar; ysgwyd adenydd, hofio, hofian.

Bait, *s.* yr abwyd gwŷn=pysgodyn bychan à geir yn y Tafwys.

Baiting, *s.* (o *bait*) annosiad, ymosodiad, eirthiad, cyfarthfa.

Baize, *s.* (Per. *pazah*; Ysp. *bausan*) baias, brethyn cedenog.

Bake, *v.* (S. *bacan*; Al. *backen*) pobi, crasu; armerth.

To bake bread—crasu bara, pobi bara.

To bake bricks—crasu priddfeini.

Baking board—clawr bara, clawr pobi.

Baking day—diwrnod pobi, dydd pobi, diwrnod armerth.

Easy to be baked—hybob, hawdd ei bobi.

Baked meats—bwydydd pobedig; bwydydd o waith pobydd, pobedigion.

Baking woman—pobyddes, poburies.

Bakehouse, *s.* (*bake a house*) pobdy, crasdy, ffyrndy.

Bakemeats, *s. pl.* (*bake* a *meat*) bwydydd pobedig, bwydydd pob; pobedigion.

Baker, *s.* (o *bake*) pobydd, pobwr, tylinwr, pobur: *f.* pobyddes, poburies.

Baker's trough—cafn tylino, toeseg.

Baker-foot—troed traws, troed gwyrgam.

Baker-legged—coesgam, bergam, bongam; â'i liniau yn nghyd â'i draed ar led.

Baker's trade—pobyddiaeth.
Bakery, *s.* (o *baker*) pobyddiaeth, poburiaeth; pobdy.
Baking, *s.* (o *bake*) pobiad, poblwyth; crasiad.
The art of baking—pobyddiaeth.
Bakestone, *s.* (*bake* a *stone*) greidell, cradell, craslech, llech bobi, llech grasu.
Balance, *s.* (Ff.; Ll. *bilanx*) clorian, mantol, tafal, taflan; cydbwysedd, cyfartaledd, cydbwys; gwastad; gorbwys; gorbwysedd; diffyg, gweddill.
Sign of the Balance—arwydd y Fantol, y Fantol.
Hydrostatic balance—clorian awsafol.
Spring balance—twythfantol, twythdafal.
To strike a balance—cynnogni.
Balance, *v.* mantoli, clorianu, taflo, cydbwyso; cyfartalu, pwyso; cynnogni, gwastadhau, cydfantoli, cyfantoli, cyttaflo; petruso, cloffi rhwng dau feddwl.
To balance accounts—mantoli cyfrifon; cydfantoli, cyfartalu, *neu* gynnogni cyfrifon.
The expenses balance the receipts—y mae y draul yn fwy na'r derbyniadau; mae y draul yn mantoli y derbynion.
Balancer, *s.* (o *balance*) mantolwr, mantolydd, clorianwr; cydbwysydd, cynnogwr.
Balancing, *s.* (o *balance*) mantoliad, cydbwysiad, cyfartaliad, cynnogniad.
Balcony, *s.* (Ff. ac Ysp. *balcon*; It. *balcone*) balcawd, balcon, murdalffen=rhodfa egored o'r tu allan i furiau tai.
Bald, *a.* (Ysp. *baldio*; C. *bàl*) moel, penfoel, gwalltgoll; diwallt, diflew, noeth; gwael, annhlws; difarf.
To make bald—moeli; ginio, hifio.
Bald before—arfoel, iadfoel, talfoel, rhagfoel.
Bald crown—corynfoel; â choryn moel ganddo.
To grow bald, } moeli, arfoeli; mynedyn
To become bald, } foel.
To make one's self bald—ymfoeli.
Men shall not make themselves bald for them—nid ymfoelir drostynt.
Go up, thou bald head—dos i fyny, moelyn; dos i fyny, y moelyn.
Bald ones—moelion.
Bald buzzard—bod tinwyn, bod y gwerni, bwncath y wern.
Bald eagle—eryr moel.
Balderdash, *s.* (C. *baldordd*, *baldorddus*) baldordd, ffregawd, clebar, ffiloreg, llol; dyfysgi.
Balderdash, *v.* cymmysgu *neu* waethygu gwirod.
Bald-head, *s.* moelyn, moelcen; pen moel.
Bald-money, *s.* ffenigl Elen Lueddog, amranwen Elen Lueddog.
Baldness, *s.* (o *bald*) moeledd, moelder, moelni, moeldra, penfoelni, arfoeledd, arfoelni; gwaelder, gwaeledd; annhlysni.
Baldpate, *s.* (*bald* a *pate*) moelyn, moelcen.
Baldpated, } *a.* penfoel, iadfoel, iadlwm, moel,
Baldheaded, } arfoel, corynfoel.
Baldric, } *s.* (o Sw. *balt*, Ll. *balteus*, Gw. *balt*,
Baldrick, } a S. *rick*) gwregys, cad-wregys; sidydd.
Bale, *s.* (Ff. *balle*; It. *balla*) trwsa, bwrn, byrnaid, sachbwn, pyner, sypyn.
A bale of goods—trwsa o nwyddau, sypyn o nwyddau.
A little bale—byrnyn, sypyn, sachbynyn.
Bale-goods—nwyddau pynerog.
Bale, *v. a.* byrnio, byrneidio, sypynu, pyneru.
Bale, *v. a.* (Ff. *baille*) dysbyddu; dysbyddu llong *neu* gwch.
To bale a boat—dysbyddu cwch.
Bale, † *s.* (S. *beal*, *bealo*) trueni, adfyd, trychineb.
Bale-fire, *s.* tânbigwn; alarm.
Baleful, *a.* (o *bale* a *full*) drwg, andwyol, anfad, dinystriol; niweidiol, alaethus, tristlawn, trist, prudd, galarus, blin, gofidus, gresynol, trwch, trychlawn; marwol, angeuol, gwenwynig.
Balefulness, *s.* (o *baleful*) anfadrwydd, niweidioldeb, dinystrioldeb.
Balister, *s.* (Ll. *balista*) albrys, bwa croes, croesfwa.
Balistraria, *s.* (Ll. o *balista*) bliforel=agoriad neu rwyll mewn mur i saethu âg albrys trwyddynt.
Balize, *s.* (Ff. *balise*) morarwydd, mornod, pigwn.
Balk, *s.* (S. *balc*; Celt. *balc*, *baile*) balc, malc, bryncyn; som, somiant, seithugiant, twyll.
Balk, *s.* (Is.; Al. *balken*) trawst; tylath, swmer.
Balk, *v. a.* balcio, malcio, bryncynu, twyllaru; somi, seithugio, twyllo; myned heibio.
Balker, *s.* (o *balk*) balciwr; somwr, seithugiwr: *pl.* heigebwyr, heigebyddion=y rhai a safant ar greigiau neu uchelfanau i ddangos i'r pysgotwyr pa ffordd yr ymgyfeiria yr haig bysgod.
Ball, *s.* (Al. *ball*; It. *palla*; Ff. *balle*) pel, pelen, pellen, bwl, clobyn, peled, bwled, blifyn, bolawd; cloben.
Ball of the eye—canwyll y llygad, canwyll llygad, mablygad.
Ball of the hand—tor y llaw.
Ball of the foot—gwadn y troed.
Cannon-ball—maen blif, blifyn, bwled, blifan, peled magnel.
Ball of thread—pellen o edafedd, pellen o edeu.
Snow-ball, } caseg eira, pel eira, pelen
Ball of snow, } eira.
To play at ball—chwareu pel.
Cricket-ball—pel dafarch, humbel.
Ball-racket—pelgib, pelgip.
Fire-ball—goruchionen; llosbel.
Ball and socket—pel a grain.
Foot-ball—pel droed, pel ddu.
Serve thou the ball—pwysa y bel.
A little ball—pelen, pel fechan.
Sweet ball, } pelen ber.
Musk-ball, }
Wash-ball—golchbelen, pelen olchi, pelen ymolchi.
Ball of a pillar—clobyn colofn.
Ball-flower—pelflodyn.
Puff-ball—coden euraid, coden eurych, coden hyred, cwd y mwg, mwg y ddaiar, mwydon y ddaiar.
Ball, *v. n.* pellenu, pelenu, clobynu, ymsypio, sypio; ymgasglu.
Ball, *s.* (Ff. *bal*; It. *ballo*) corelwest, donsawd; dawns.
Ballad, *s.* (It. *ballata*; Ff. *ballade*) dyrif, dyri, baled; canu; canu pen ffair: *pl.* dyrifau, dyriau, baledau, canuon.
To sing ballads—canu dyrifau, canu baledau, canu canuon.

Ballad-maker, } dyrifwr,dyrifydd,baledwr,
Ballad-writer, } canüwr, caneuwr.
Ballad-monger—ysgrifydd dyrifau, baledydd, ysgrifenydd canuon.
Ballad-singer—canwr dyrifau, canwr baledau, cantor dyrïau; cantor pen ffair, canwr pen hoel, clerwr y dom.
Ballad-style — ieithwedd dyrifau; dyrifwedd.

Ballad-tune—dyriddygan, tôn dyrif.

Balladeer, *s.* (o *ballad*) dyrifwr, dyrifydd, baledwr, canüwr, caneuwr.

Balladry, *s.* (o *ballad*) dyrifiaeth, baledïaeth.

Ballarag, † *v. a.* (Gael. *ballardaich!*) bygylu; bwgwth, dwrdio.

Ballast, *s.* (S. *bat*, bad, a *last*, llwyth=*bat-last*; Is. *ballaste*,) balasarn; gwadalbwys, gwadalydd.

Ballast, *v. a.* balasarnu; gwadalu.

Ballasting, *s.* (o *ballast*) balasarn; y peth à roir yn balasarn.

Ballatry, *s.* (o *ballad*) canu; llamddawns.

Ballet, *s.* (Ff. *ballet*; It. *balletto*) mydumeg; ystumddawns, digrifddawns.

Ballinge, *s.* (Gw. *baile*, tref) eilltoll=toll fechan à dalir i ddinas Llundain gàn estroniaid.

Ballista, *s.* (Ll. o'r Gr. *ballô*) blif, tafibeiriant, llwchbeiriant.

Ballistic, *a.* (o *ballista*) blifol, blifiadol, tafiadol.
Ballistic pendulum—blifddiblyn.

Ballistics, *s.* (o *ballistic*) blifiadaeth.

Balloon, *s.* (Ff. *ballon*; It. *pallone*) awyrell, swyren; awyrbel; clobyn, cronwagell.

Balloonist, *s.* (o *balloon*) awyrellydd, awyrellwr, awyrenwr.

Balloonry, *s.* (o *balloon*) awyreniaeth, awyrelliaeth.

Ballot, *s.* (Ff. *ballotte*) tugel, coelbren; tugeliad.
To vote by ballot—tugelu, celbleidio.
Ballot-box—tugelgist.

Ballot, *v. n.* tugelu, celbleidio.

Ballota, *s.* (Gr. *ballôtê*) marddanadlen ddu; marddanad drewsawr.

Ballotation, *s.* (o *ballot*) tugeliad, tugeliant.

Balloting, *s.* (o *ballot*) tugeliad, tugeliant.

Balm, *s.* (Fl. *baume*, talfyriad o *balsam*) persug, persudd, perenaint; balm; gwenynddail, gwenynllys, llysiau y gwenyn.
Bastard balm—gwenynog, y wenynog.
Abraham's balm—dail bendigaid.
Balm of Gilead—balm Gilead.
Balm-tree—balmwydden, y falmwydden, y pren balm.

Balm, *v. a.* pereneinio, eneinio; lloddi, esmwytho, llinaru.

Balmy, *a.* (o *balm*) peraroglaidd, peroglaidd, persaidd, aroglber; balmaidd; llinarus, llodd-ieuanol, esmwythaol, adferol, iachaol, adfywiol.

Balneal, *a.* (Ll. *balneum*) baddol, baddonol.

Balneary, *s.* (Ll. *balnearium*) baddfa, baddon, ymdrochfa, ymolchgell, ymdrochgell.

Balneation, *s.* (o'r Ll. *balneum*) baddiad, ymdrochiad, ymolchiad.

Balneatory, *a.* (Ll. *balneatorius*) baddol, baddiadol, ymdrochol; twymdyol.

Balsam, *s.* (Gr. *balsamon*; Ll. *balsamum*) balsam; ffromlys; perenaint, persug.
Yellow balsam—ffromlys.

Balsamation, *s.* (o *balsam*) persugiad; balsamiad, balsameiddiad.

Balsamic, } *a.* (o *balsam*) balsamig, balsam-
Balsamical, } aidd; iachol, iachaol, adferol; pereneiniol; tyner, lloddus, esmwyth.

Balsamic, *s.* balsamig, esmwythai.

Balsamiferous, *a.* (Ll. *balsamum* a *fero*) balmaidd, balmddygol; balsamog.

Balsamine, *s.* (o *balsam*) ffromlys.

Baluster, *s.* (Ff. *balustre*; It. *balaustro*) canbost, colofnig, canllaw, cledren; grisbost: *pl.* canbyst, cledr, manbilerau, grisbyst.

Balustrade, *s.* (Ff.; Ysp. *balaustrado*) colofres, rheilwydd, canllaw, manbyst, colofnawd.

Bamboo, *s.* (gair dwyreiniol) bambw=math o gorsen à dyf yn ngwledydd y dwyrain.

Bamboozle, *v. a.* (o *bam*, gair gwerinaidd am hoced) twyllo, somi, seithugio, hocedu.

Bamboozler, *s.* (o *bamboozle*) twyllwr, somwr, hocedwr.

Ban, *s.* (S. *bannan*, *abanan*; Al. ac Is. *ban*, *bannen*; Celt. *bann*, *ban*; Ff. *ban*) cyhoeddiad; gosteg; esgymundod, melltith, rheg, rhydwng; gwaharddiad; camgwl.
Banns of matrimony, } gostegion priodas.
Banns of marriage, }
To put under the ban of the empire—gosod *neu* roi dàn esgymundod y deyrnas; esgymuno.

Ban, *v.* melltithio, melltigo, esgymuno, rhegu.

Banco, *s.* (It.) ariandy Gwenethïa; ariandy.

Band, *s.* (S. *banda*; Is. *band*; Al. *band*, *binde*) rhwym, rhwymyn, amrwymyn; cengl, ceingl, ceingel; caw, ffas, tas, tasgell; cwlwm, clwm, achlwm; achrwym; cadwyn; cyfrwym, rhefog; byddin, torf, (*pl. t.* oedd, au), tyrfa, (*pl. t.* oedd), myntai, bagad, torfa, (*pl.* torfaoedd, torfëydd).
By bands—yn fyddinoedd, yn fynteioedd, yn dorfoedd, yn dorfaoedd, yn lluoedd, yn dyrfaoedd; wrth y mynteioedd, wrth y lluoedd.
Band of music, } perorion, perorwyr,
Band of musicians, } peroriaid, seindorf, seinorion.
Band of pensioners—torf gyfarwysog; cyfarwysogion.
Band of vagrants—gwiblu, gwibiaid; haid o wibiaid, haid o grwydriaid.
Swaddling band—rhwymyn magu, ysnoden gorni, rhwymyn.
Band round the waist—gwasgrwym, gwasgrwymyn.
Band of honour—bangaw.
Hat-band — hetrwym, hetrwymyn, llinyn het.
Head-band—penre, penrwym, ffunen, penrwymyn.
Little band—rhwymynyn, ffunenig, ysnodenig.
Band of hay—ffwynen.
Hymen's bands—rhwymau Hufon, rhwymau Priodas.

Band, *v.* rhwymo, cyfrwymo, cenglo, cenglu, ffunenu, ysnodenu; ymfyddino, ymfynteio; uno, ymuno; llunio cyfarfod.

Bandage, *s.* (Ff.) amrwym, amrwymyn, cyfrwym, rhefog, rhwymyn.
Slight bandage—gorwym, gorwymyn.
Tight bandage—tynrwym, tynrwymyn.

Bandbox, *s.* (*band* a *box*) caesfliwch; blwch hetiau; blwch papyr; blochas.

Bander, *s.* (o *band*) ymfyddiwr; ymuniwr.

Banderet, *s.* (o *band*) penciwdod y Swissiaid.
Banderol, *s.* (Ff. *banderole*) banerell, trofaner.
Bandit, *pl.* Bandits, Banditti, *s.* (Ll. *banditto*) ysbeiliwr, ysbeilydd, carnleidr: *pl.* ysbeilwyr, carnladron, ysbeildorf.
Bandlet, } *s.* (Ff. *bandelette*) amrwymyn, am-
Bandelet, } rwymen, amdorchen, toprwymyn; taleithig.
Bandog, *s.* (o *band* a *dog*) cadwyn-gi.
Bandoleers, *s. pl.* (Ysp. *bandolera*; Ff. *bandoulière*) gwregys, ysgwyddrwy, ysgwyddwregys.
Bandore, *s.* (Ysp. *bandurria*; Gr. *pandoura*) cyfeileg=math o offeryn cerdd.
Bandrol, *s.* (Ff. *banderole*) baneren, llumanig.
Bandstring, *s.* (*band* a *string*) ffaslinyn.
Bandy, *s.* (Ff. *bander*) pelgip, pelgib.
To play bandy—chwareu pelgip.
Bandy-leg—coes gam.
Bandy-legged—coesgam, gargam.
Bandy, *v.* pelgipio; curo yn ol ac yn mlaen; ysgytio, gwesgrynu, chwyfo; ymryson, ymdrechu, terfysgu, cynghuro, ymdynu.
To bandy reports about—chwalu chwedlau.
To bandy together—dirgel ymgynnull; ymgyfarfod i derfysg.
Bane, *s.* (S. *bana*, llofrudd; Gr. *phenô*, lladd) gwenwyn; dinystr, dystryw, dïen; andwyad, drygedd.
Flea-bane—cedowydd, cedowys, anmhrydlwyd.
Common flea-bane — cedowys cyffredin, cedowydd cyffredin.
Samphire-leaved flea-bane—cedowys sugol, sampier y geifr.
Wolf's bane—bleidd-dag, llysiau y blaidd, llys y blaidd.
Leopard's bane — llewpard-dag, llysiau y llewpard.
Bane-wort—codwarth.
Flea-bane-wort—llysiau Silin.
Blue flea-bane-wort—anmhrydlwydrhuddlas.
Hen-bane—llewyg y iar, parfyg, bela.
Common hen-bane—bela, parfyg, crys y brenin, ffa y moch, llewyg y iar.
Bane-berry, } llysiau Christopher,
Herb Christopher, } llysiau Cristoffis.
They are the bane of human society—gwenwyn y gymdeithas ddynol ydynt.
Bane, *v. a.* gwenwyno; andwyo.
Baneful, *a.* (*bane* a *full*) gwenwynol, gwenwynig, marwol, angeuol; andwyol, dinystriol, adwythig.
Banefulness, *s.* (o *baneful*) gwenwynigrwydd, gwenwynoldeb; adwythigrwydd, andwyolder.
Bang, *v. a.* (D. *banker*; Al. *bängel*, pastwn) llachio, dulio, curo, ffusto, llabio, paffio, wabio, pwmpio, ffonodio, maeddu, baeddu, maeddgenu, pwyo.
Bang, *s.* llach, llab, dul, pwmp, ffonod, dyrnod; curiad, pwyad.
Bangle, *v.* (anhysbys) gwastraffu bob yn ychydig, afradu.
Banian, *s.* (gair dwyreiniol) boreuwisg, arferedig yn yr India Ddwyreiniol.
Banish, *v. a.* (Ff. *bannir*, *bannissant*) alltudio, alltrodio, deol, allwladu, aethwladu, carddu, gorthorddi; gyru o'r deyrnas; gyru ymaith.
To banish one's self — ymalltudio, ymddeol; myned o'r wlad neu deyrnas.
A banished one—alltud; gwr deol, gwr allfro, gorthordd, alltudiedig.
A banished woman—alltudes; gwraig ddeol, gwraig allfro.
They were banished from court—gwahardd-wyd y llys iddynt; deolwyd hwynt o'r llys.
Banisher, *s.* (o *banish*) alltudiwr, deolwr, deolydd.
Banishment, *s.* (o *banish*) alltudiaeth, alltrodiaeth, alltudedd, deoliad, allwladiad, aethwladiad.
They suffered banishment in a strange country—goddefasant alltudedd mewn gwlad ddyeithr.
Long be his banishment—hir bid ei alltudiaeth; boed hir ddifröedd arno.
Banister, *s.* (llygriad o *baluster*)=*Baluster*.
Bank, *s.* (S. *banc*; Is. ac Al. *bank*; Sw. *banck*; D. *banke*; C. *banc*; Gael. *banc*, *beinc*; Gw. *beinc*; Llyd. *bancq*; Cern. *benk*; It. *banco*; Ysp. a Port. *banca*, *banco*; Basc. *banco*; Ff. *banc*, *banque*; Ar. *bank*) banc, ariandy, cedfa; glàn, ceulan, torlan, min, arlan, ebyrn; traethell, tywoden, esgyndir; twmpath, bryncyn, twyn; clawdd, gwaldon.
Bank of England—banc Lloegr, ariandy Lloegr.
Bank-bill, } cedlen, cedeb, banceb; *pl.*
Bank-note, } cedleni, cedebion, banocebion.
Bank-post-bill--cedlythyreb, banclythyreb.
Bank-stock—cedsawdd, ariansawdd banc.
Bank-interest — cedlog, llog banc, banclog.
Bank-agio — cedwarthal, cedryngwerth, rhyngwerth banc.
Savings' bank—banc cynnilion, cedfa cynnilion, swylgedfa, ariandy cynnilion.
Bank of oars, } mainc o rwyfwyr; meinc-
Bank of rowers, } aid o rwyfwyr.
Bank-cresses—arfog=enw llysieuyn.
Bank of a river—glàn afon, ceulan afon, min afon, torlan afon.
Parallel bank—cynglan.
Sand-bank—traethell, tywoden, tyrwn.
Bank, *v. a.* bancio, gosod yn yr ariandy; gwrthgloddio.
Banker, *s.* (o *bank*) arianydd, arianwr, bancwr, cedydd.
Banking, *s.* (o *bank*) bancyddiaeth, arianyddiaeth; gwrthgloddiad.
Bankrupt, *s.* (o *bank*, a Ll. *ruptus*; Ff. *banqueroutier*) torged, torgedwr; methdalwr, methdalydd.
Bankrupt law—torgedraith, cyfraith torgedaeth.
He has become a bankrupt—y mae efe wedi tori; y mae wedi myned yn dorged.
Bankrupt list—torgedres.
He made his creditor a bankrupt—efe a dorodd ei achretor; y mae wedi tori ei echwynwr.
Bankruptcy, *s.* (o *bankrupt*) torgedaeth, methdal; methdaliad, methfasnach.
Bankruptcy court—torgedlys.
Banner, *s.* (C. *baner*; Ff. *bannière*) baner, baniar, lluman, penwn, penon, pensel; arwydd.
Bearing a banner—banerog, llumanog.
An army with banners—llu banerog, llu banierog, byddin fanerog.
To display a banner—dyrchafu baner.

Bannered, *p. a.* (o *banner*) banerog, llumanog, baniorog.

Banneret, *s.* (Ff. o *banner*) marchog y faner, cadfarchog, baneryn.

Bannock, *s.* (Gw. *boinneog*; Gael. *bonnach*) teisen geirch, torth geirch.

Banns, } *s. pl.* (o *ban*) gostegion.
Bans, }

Banquet, *s.* (Ff.) gwledd, cyfeddach; banfaeth, prain, cyfedd, cywledd, gwestfa, allwest.
A princely banquet — gwledd freninol, ariwy breninol, gwledd dywysogaidd.
At the banquet of wine—yn nghyfeddach y gwin, yn ngwledd y gwin.
Delicacies of the banquet—ceinion cyfeddach, danteithion cyfeddach; danteithion y wledd.
Banquet-house, } gwledd-dy, gwleddfa,
Banqueting-house, } gwindy, ty gwledd.

Banquet, *v.* gwledda, cywledda, preinio, cyfeddach.

Banqueter, *s.* (o *banquet*) gwleddwr, cyfeddachwr.

Banqueting, *s.* (o *banquet*) cyfeddach, gwledd; gwleddiad.
Banqueting room—gwleddystafell, ystafell wledd, gwleddgell.

Banquette, *s.* (Ff.) uchsarn, ardyle.

Bans, }
Banns, } *s. pl.* (o *ban*) gostegion.
Bans of matrimony, } gostegion priodas.
Banns of matrimony, }

Banticle, *s.* (anhysbys) crothell; *pl.* crythyll=math o bysgodyn.

Banter, *v. n.* (Gr. *phenaciz6*? Ff. *badiner*?) cellwair; cydgam, chwerthin am ben, gwawdio, llonwawdio, saethyta.

Banter, *s.* cellwair, celchwar, llonwawd, gwawd, digrifwawd, digrifwch.

Banterer, *s.* (o *banter*) cellweiriwr, cydgamwr, llonwawdydd, digrifwr.

Bantling, *s.* (Al. *bankart*?) maban, baban, plentyn, plentyn bach.

Baphomet, *s.* (llygriad, tebygol, o *Mahomet*) eilun dychymygol y Temlyddion.

Baptism, *s.* (Gr. *baptisma*, *baptismos*) bedydd.
Infant baptism—bedydd babanod.

Baptismal, *a.* (o *baptism*) bedyddiol.
Baptismal font—bedyddfaen, bedyddfan.
Baptismal vow—adduned bedydd.

Baptist, *s.* (Gr. *baptistês*) bedyddiwr; *pl.* bedyddwyr.
John the Baptist—Ioan Fedyddiwr.
Baptist minister—gweinidog y Bedyddwyr, gweinidog bedyddiol.

Baptistery, *s.* (Ll. *baptisterium*) bedyddfa, bedyddfan, bedyddfaen, bedyddle.

Baptistic, } *a.* (o *baptist*) bedyddiol; perth-
Baptistical, } ynol i fedydd.

Baptistable, *a.* (o *baptist*) bedyddadwy.

Baptize, *v. a.* (Gr. *baptizô*) bedyddio.

Baptizer, *s.* (o *baptize*) bedyddiwr, bedyddiedydd.

Bar, *s.* (C. *bâr*; Ff. *barre*; It. *barra*) bâr; bollt, trosol, gweilging; rhwystr, lludd, llestair, attaliad; annod, oed.
Iron bar—bâr haiarn; bâr o haiarn.
Bar of soap—bâr o sebon, agalen o sebon.
Thou shalt make bars of Shittim wood—gwna farau o goed Sittim.
To stand at the bar—sefyll wrth y bâr; sefyll o flaen y bâr; sefyll o flaen y fainc; sefyll o flaen y frawdle; sefyll ger bron y frawdle; sefyll mewn llys; sefyll yn ngwyneb llys.
When I first appeared at the bar—pan ymddangosais gyntaf wrth y bâr; pan ddadleuais gyntaf o flaen y fainc; pan ddadleuais gyntaf yn ngwyneb llys.
He was called to the bar—galwyd ef i'r bâr; galwyd ef at y bâr; dyrchafwyd ef i'r ddadleufa; galwyd ef i ddadleu.
Bar of an inn—bâr gwestty, bâr tafarn.
Bar-maid—barweinyddes, barferch, morwyn bâr.
Cardigan bar—bâr Aberteifi.
Bar of a door—bâr drws, bollt drws.
The bar of public opinion—barn y wlad; brawdle y cyhoedd; llais y wlad.
Bar (in music)—ban, bâr.
Double bar—deufar, deufan, bâr dyblyg.
Bars gemels—gefellfarau.
Bars of a plough—probwyllau.

Bar, *v. a.* bario, bolltio; attal, lluddio, rhwystro; annodi, oedi, gohirio, eithro; llysu, gwrthod; trecio.
To bar the door—bolltio y drws, bario y drws; rhoi y bâr ar y drws.
To bar out—cau allan; bario allan; gwahardd.

Barb, *s.* (Ll. *barba*; C. *barf*; Cern. *bar*) adfach, gafiach, gwrthfach; barf; blaen arf; tagell.
Barb of an arrow—barf saeth, adfach saeth.

Barb,† *v. a.* (Ll. *barba*; C. *barf*) eillio, trwsio y farf; adfachu; trecio march.

Barb, *s.* (talfyriad o *Barbaria*, gwlad yn Affrica) ceffyl o Barbaria, Barb.

Barbacan, } *s.* (Ff. ac It. *barbacane*) rhagwerth-
Barbican, } yr, murglawdd, rhagfwrch; gwnorel, magneldwr.

Barbarian, *s.* (Gr. *barbaros*; Ll. *barbarus*) barbariad; anwariad, anfoesog, anwaryn, anfoesyn, creuloniad; estron: *pl.* barbariaid, anwariaid, anfoesogion, creuloniaid, estroniaid.
They put the multitudes of the barbarians to flight—hwy a yrasant dyrfaoedd y barbariaid i gilio *neu* ar ffo.
I am a debtor both to the Greeks and to the Barbarians—dyledwr ydwyf i'r Groegiaid ac i'r Barbariaid hefyd.

Barbarian, *a.* barbaraidd, anwaraidd; anfoesaidd, difoes, trwsgl, annysgedig, anghyfieithus; creulawn, annynol, ciaidd.

Barbaric, *a.* (Ll. *barbaricus*) tramor, pellenig; o'r gwledydd pell; barbarig.
Barbaric gold—aur tramor, aur o'r gwledydd tramor.
Barbaric pearl and gold—myrierid pell ac aur.

Barbarism, *s.* (Ll. *barbarismus*) lledaith, llygriaith, anghyfiaith, anwariaith, brithiaith; llygrair; annysg, anfoes; anfoesogrwydd, creulonedd, anwaredd.

Barbarity, *s.* (o'r Ll. *barbarus*) barbariaeth, anwariaeth, anwaredd; creulondeb, creulonedd, ffyrnigrwydd, annynoliaeth; lledaith.

Barbarize, *v. a.* (Ll. *barbarus*) barbareiddio, anwareiddio, anfoeseli.

Barbarous, *a.* (Ll. *barbarus*) anwar, anwaraidd, barbaraidd; anfoesog, difoes, diddysg, aniwyllus, trwsgl, taiog, gwladaidd, gwrthun; anghyfiaith, anghrocw; gwyllt; creulawn, ffyrnig, annynol, ciaidd, milain, milus.

Barbarous expression—gair anghyfiaith, llygrair; ymadrodd trwsgl; lledíaith.
To speak barbarously—llefaru yn anghroew, dywedyd llediaith.
Destroy not so cruelly and barbarously—na ddystrywia mòr greulawn ac mòr annhrugarog.

Barbarousness, *s.* (o *barbarous*) anwaredd, barbaredd; anfoesogrwydd, anfoesgarwch, trysgledd, taiogrwydd, gwrthunedd; creulonedd, creulondeb, ffyrnigrwydd, annynoldeb, mileindra.

Barbary, *s.* (*Barbary* neu *Barbaria*) ceffyl o wlad Barbaria.

Barbate, **Barbated**, *a.* (Ll. *barbatus*, o *barba*) barfog.

Barbe, *s.* (Ff.) troswalc, trosfur.

Barbecue, *s.* (gair Americaidd) cyfanrost=anifel wedi ei drin yn gyfan.

Barbecue, *v. a.* cyfanrostio, cyfandrin; trin yn gyfan; trin anifel yn gyfan.

Barbed, *a.* (o *barb*) adfachog, barfog, gaflog, gaflachog; arfog; cyfgaened, ollarfog; adfachedig, barfogedig; eilliedig.
Barbed horse—march ollarfog, march cyfgaened; march arfog.
Barbed and crested—tagellog a chribog.
Barbed arrow—saeth adfachog, picell farfog, picell aflog.
Canst thou fill his skin with barbed irons?—a lenwi di ei groen ef â phigau heiyrn?

Barbel, *s.* (Is. *barbeel*; Ff. *barbeau*; Ll. *barbus*) barfogyn; *pl.* barfogion=enw pysgodyn.

Barbellate, *a.* (Ll. *barba*) barfedigol.

Barber, *s.* (Ll. *barba*, barf) eilliwr, barfwr, barfydd, eilliedydd.
Barber's shop—eilldy, ty eillio.
Barber-surgeon—crachfeddyg.
Take thee a barber's razor—cymmer iti ellyn eillio.

Barber, *v. a.* eillio; tori gwallt, trwsio gwallt.

Barberess, *s.* (o *barber*) eilliedyddes, barfyddes.

Barberry, *s.* (Ll. *berberis*; Gw. *barbrog*) pren melyn, draenen ysbinus, ysbinwydden, ysbinys.

Barbet, *s.* (Ll. *barba*) barfedn, barfednog: *pl.* barfednod, barfednogion; barfigion.

Barbican, *s.* (Ff. ac It. *barbacane*)=*Barbacan*.

Barbiton, *s.* (Gr.) offeryn cerdd, telyg, meddir, i delyn, arferedig gàn yr hynafiaid.

Bard, *s.* (C. *bardd*; Gw. a Gael. *bard*; Ll. *bardus*; Ff. *barde*) bardd, (*pl.* beirdd, beirddion); prydydd.
Graduated bard—bardd cadeiriog, cadeirfardd, bardd caw.
Court bard—bardd llys.
Royal bard—bardd breninol, bardd y brenin, teyrnfardd, breinfardd.
Domestic bard—bardd teulu.
Itinerant bard—clerwr, treiglfardd, bardd treigl, cyrchynfardd, bardd teithiol.
Primitive bard—cynfardd.
Mediæval bard—gogynfardd, bardd canoloesol.
Female bard—barddes; prydyddes.
Bard's cowl—barddgwcwll.

Bard, *s.* (It. *barda*) marchaddurn, marchwisg, trec march.

Barded, *p. a.* (o *bard*) seirchiedig, mewn seirch; llurigog, arfog.

Bardic, *a.* (C. *berddig*) berddig, barddol.
Bardic alphabet—coelbren y beirdd.

Bardish, *a.* (o *bard*) barddaidd, barddol, berddig, barddonaidd.

Bardism, *s.* (o *bard*) barddas, barddaeth, barddawd, barddin; barddoniaeth, barddoni.

Bare, *a.* (S. *bar* neu *bær*; Al. *bar*) noeth, llymrig, llwm, moel, noethlwm; tlawd, angenus; diaddurn; unig.
To make bare—noethi, dynoethi, dihatru, llymhau, moeli; tlodi, teneuo.
Bare of money—llwm o arian; gwag o arian; mewn angen am arian.
Bare on all sides—amnoeth, noeth o bobtu.
To make one's self bare—ymnoethi, ymddihatru, ymddïosg, ymfoeli.
Thread-bare—llwm, lledlwm, croenllwm; treuliedig.
Bare assertion—haeriad noeth.
Rather bare—lledlwm, go lwm, lled lwm.
I have made Esau bare—mi a ddynoethais Esau.
To become bare—myned yn noeth, llwm, llymrig, *neu* foel; llymhau, noethi, moeli; truanu.

Bare, *v. a.* (S. *abarian*) noethi, dynoethi; moeli, dihatru; llymhau, llymrigo.
To bare the head—pennoethi, noethi y pen.

Barebone, *s.* (*bare* a *bone*) goachul, gewai, ysgerbwd.
He is a barebone—nid oes ond ei lun.

Bareboned, *a.* (o *barebone*) cul, teneu, esgyrnllwm; dim ond y croen a'r esgyrn.

Barefaced, *a.* (o *bare* a *face*) gwynebgaled, gwynebagored, digudd, hysbys; amlwg; digywilydd, haerllug.
Barefaced falsehood—celwydd noeth; celwydd goleu.

Barefacedness, *s.* (o *barefaced*) haerllugrwydd, digywilydd-dra, rhyfyg, gwynebgaledwch.

Barefoot, **Barefooted**, *a.* (o *bare* a *foot*) troednoeth.
To dance barefoot—dawnsio yn droednoeth; corelwi yn droednoeth.
He generally went barefooted and barelegged—ai yn fynychaf yn droednoeth goesnoeth.

Bareheaded, *a.* (o *bare* a *head*) pennoeth.

Bareheadedness, *s.* (o *bareheaded*) pennoethder, pennoethni.

Barelegged, *a.* (o *bare* a *leg*) coesnoeth, esgeirnoeth, llymgoes, llymgoesog.

Barely, *ad.* (o *bare*) yn noeth, yn llwm, yn dlawd; prin, braidd, yn brin, o braidd, o'r braidd.
A prince barely in title—tywysog mewn enw yn unig; tywysog mewn enw heb ddim yn rhagor.
He barely lives—y mae yn byw o braidd; prin y mae yn byw.

Barenecked, *a.* (o *bare a neck*) gwàrnoeth, gyddnoeth; dïorchudd.

Bareness, *s.* (o *bare*) noethder, noethni; llymder, moelder, moeledd; culder, teneuder, culni; prinder, tlodi.

Bareribbed, *a.* (o *bare* a *rib*) eisnoeth; cul, teneu.

Baret, *s.* cap cynorog.

Barful, *a.* (o *bar* a *full*) rhwystrog, llawn o rwystrau, lluddiol.

Bargain, *s.* (Ff. *barguigner*) cytundeb, ammod, ammodiad, bargen, newid, cyfnewid; pryniad.

He had a bargain of it—efe a gafodd newid arno; cafodd fargen arno; yr oedd newid arno iddo.
Mutual bargain—cydfargen, cydammod, ymobryn.
To make the best of a bad bargain—gwneyd y goreu o'r gwaethaf.
To strike a bargain—taro'r fargen; taro yr ammod; taro i bant.
Into the bargain—yn y fargen; i wella 'r fargen; dros ben; i wella yr ammod.

Bargain, *v.* cytuno, ammodi, bargena, bargenio, bargeinio, marchnata, ffeirio; gwerthu.
Bargainee, *s.* (o *bargain*) ammodai, bargenai; prynwr.
Bargainer, *s.* (o *bargain*) cytunwr, ammodwr, bargenwr, ffeiriwr; y gwerthwr.
Barge, *s.* (*Is. bargie;* It. ac Ysp. *barca;* Gael. a Gw. *barc*) ysgraff, ysledfad, bad; tlysfad, teyrnfad.
Bargeman, *s.* (*barge* a *man*) ysgraffwr, badwr.
Bargemaster, *s.* (*barge* a *master*) penysgraffwr, meistr ysgraff *neu* fad.
Barger, *s.* (o *barge*)=*Bargemaster.*
Barilla, *s.* (Ysp.) halwymon; lludlyrlys, llyrlymaint; llyrlys Yspaen.
Baritone, *s.* (Gr. *barus* a *tonos*)=*Barytone.*
Barium, } *s.* (o'r Gr. *barus*) math o fettel,
Barytum, } a ddarganfuwyd gan Syr H. Davy yn 1807.
Bark, *s.* (D. *bark;* Sw. *barck*) rhisg, rhisgl; rhisgyn, rhisglyn.
Decoction of bark—rhisgwy.
Peruvian bark—rhisg Periw; rhisgl y cryd.
Bark-bed, } gwely rhisgl; rhisgdwymdy,
Bark-stove, } twymdy rhisg.
Bark, *v. a.* rhisgo, rhisglo, dirisglo, pilio.
Bark, } *s.* (Llyd., Gw., a Gael. *barc;* Ff. *bar-*
Barque, } *que*) llong drihwyliar, llong drihwylbren, barg.
Bark, *v. n.* (S. *beorcan, byrcan*) cyfarth, arthio, dyrfarth.
To bark at—cyfarth ar.
Barkary, *s.* (o *bark*) rhisgfa, rhisgle.
Barkbared, *a.* (*bark* a *bare*) dirisgl, dirisgledig.
Barker, *s.* (o *bark*) cyfarthwr, cyfarthydd; rhisglwr, rhisgydd, rhisglydd, rhisgwr.
Barking, *s.* (o *bark*) cyfarthiad, arthiad, cyfarth.
Barking-Irons, *s. pl.* piloffer; pilbren.
Barky, *a.* (o *bark*) rhisgog, rhisglog.
Barley, *s.* (C. *barlys*) haidd, barlys; heiddwellt.
Barley-bread—bara haidd, bara barlys.
Barley-broth—cawl haidd; dïod gadarn.
Barley-corn—heidden, heiddyn, barlysyn.
Barley-grass—heiddwellt.
Barley-meal—blawd barlys, blawd haidd.
Barley-mow—beisgawn haidd, mwdwl barlys, ysgafn o haidd.
Barley-sugar—breusugr, breusugar.
Barley-water—heiddwy, dwr haidd.
Long-eared barley—barlys hirdwys, haidd hirdwys.
Naked barley—barlys moel.
Wall-barley, } heiddwellt y muriau.
Mouse-barley, }
Barm, *s.* (S. *beorm;* Al. *bärme*) burym.
Barmy, *a.* (o *barm*) burymog; swyfog.
Barn, *s.* (S. *berern*) ysgubor, ytty, heiniardy.
Small barn—ysguboran, ysguborig.
Hay barn—gweirdy, ty gwair.
Barn floor—llawr ysgubor, llawr dyrnu.

Barnacle, *s.* (Ff. *barnacle, barnaque*) genfa, penwar; gefail drwyn, y wefl felus.
Barnacle, } *s.* (Ff.; Port. *bernaca*) gwyran: *pl.*
Bernacle, } gwyrain, adar gwyran=math o ŵydd fôr.
Barometer, *s.* (Gr. *baros* a *metron*) hinfynag, hinraddog, awyrfynag.
Barometrical, *a.* (o *barometer*) hinfynegol, hinraddol.
Barometrograph, *s.* (Gr. *baros, metron,* a *graphô*) hinfydrebyr.
Baron, *s.* (Ll. *baro;* Ff. ac Al. *baron*) baron, barwn, brëyr; arlwydd, arglwydd.
Barons of the exchequer — baroniaid y syllttу; arglwyddi yr argedlys.
Lord chief baron — arglwydd brif farwn, arglwydd ben baron, yr arlwydd brif faron.
Barons of the Cinque Ports—baroniaid y Pum Porthladd.
Baron and femme—gwr a gwraig.
Baron-land—barondir, breyrdir.
Court-baron—baronlys, breyrlys, llys brëyr, llys breyrol, llys baron.
Baronage, *s.* (o *baron*) baroniaeth, breyriaeth, barwniaeth; arglwyddiaeth; barondod.
Baroness, *s.* (o *baron*) barones, barwnes, breyres; arglwyddes, arlwyddes.
Baronet, *s.* (Ff. bychanig o *baron*) baronig, barwnig, breyrig.
Baronetage, *s.* (o *baronet*) baronigaeth, breyrigaeth.
Baronetcy, *s.* (o *baronet*) baronigaeth, breyrigaeth, baronigdod=senw ac urddas baronig.
Baronial, *a.* (o *baron*) baronol, baronaidd, breyrol, barwnol.
Barony, *s.* (o *baron*) baroniaeth, barwniaeth.
Baroscope, *s.* (Gr. *baros* a *scopeô*) awyrnodydd, awyrbwysai; hinfydrai.
Baroscopic, *a.* (o *baroscope*) awyrnodol, hinfydrol.
Barouche, *s.* (Al. *barutsche*) rhythgerbyd, rhythglud=math o gerbyd pedrolwyn.
Barracan, *s.* (It. *baracane*) panwe, tew-nwydd.
Barrack, *s.* (Ysp. *barraca*) lluest, lluestty, lluestfa, lluest milwyr, catrotty: *pl.* lluestau, luesttai, lluestfaoedd, catrottai.
Barrack-master—lluestydd, lluestwr.
Barrack-master general—penlluestydd.
Barrator, *s.* (hen Ff. *barat,* cynhen; It. *baratta*) cyfreithgarwr, ymgyfreithiwr; cecryn; twyllgadben.
Barratrous, *a.* (o *barrator*) cyfreithgar, ymgyfreithgar.
Barratry, *s.* (o *barrator*) cyfreithgarwch.
Barred, *p. a.* (o *bar*) bariedig, bolltiedig; attaliedig, lluddiedig; gwaharddedig; brith, brithedig, croes, rhwyllog, bârog.
Barrel, *s.* (C. a Ff. *baril*) baril; barilaid.
Barrel of beer—barilaid o gwrw.
Barrel, *v. a.* barilo.
Barrel-bellied—cestog, boliog.
Double-barrelled gun—dryll dwyfaril, gŵn dwy faril.
Barren, *a.* (S. *bar, bær*) anffrwythlawn; anmhlantadwy, diblant, dïepil, anfab; hysp, (*f.* hesp), difiith; diffrwyth, diffaeth; sych.
Barren land—diffaethwch, diffaethdir, tir diffaeth, tir diffrwyth.
Barren womb—croth anmhlantadwy.
Barren cow — buwch hesp, buwch goeg, buwch ryderig.

Thy cows are barren—hyspion yw dy wartheg.
Barren-wort—anhiliog, yr anhiliog.

Barrenness, *s.* (o *barren*) anffrwythlondeb, anffrwythlonder, anffrwythlonedd, diffrwythder; hysprwydd, hyspedd, diepiledd, anhiledd; prinder.
He turneth a fruitful land into barrenness—efe a wna dir ffrwythlawn yn ddiffrwyth.

Barricade, } *s.* (Ff. *barricade;* It. *barricata*)
Barricado, } brysgaer, brysglawdd, bargae, attalgae, bardel, attalglawdd=amddiffynfa neu gaerwaith â wneir mewn brys, o goed, daiar, certwyni, a phethau cyffelyb: caerwaith; rhwystr.
Barricade of trees—bardelwydd, attalgoed.

Barricade, *v. a.* rhwystro, lluddio, cau i fyny; attalgau, attalgloddio.

Barrier, *s.* (Ff. *barrière*) attalgaer, buddelgaer; terfyn, cyffin; diffynfa, caerfa, argae.

Barrister, *s.* (o *bar*) dadleuwr, dadlydd, cynghawsydd, bargyfreithiwr, barofydd.

Barrow, *s.* (S. *berewe;* Al. *bahre;* C. *berfa*) berfa, carthglwyd.
Hand-barrow—berfa ddwylaw.
Wheel-barrow—berfa olwyn, berfa olwynog, berfa drol.
Barrow-man—berfâwr, berfâydd, gyrwr berfa.

Barrow, *s.* (S. *berga, beorgh*) mochyn; mochyn dysbadd, twrch.
Barrow-grease—bloneg mochyn, bloneg twrch.

Barrow, *s.* (S. *beorg, byrgen*) crug, gwyddgrug, gwyddfa, carnedd, carn; tomen, twmpath.

Barrulet, *s.* (o *bar*) pedryfar, pedran bâr.

Barry, *a.* (o *bar*) barog, barwedd.

Barse, *s.* (Al. *barsch*) ysbinbysg.

Barshot, *s.* (*bar* a *shot*) barbeled, barbelen, barbel, pelen ddeupen.

Barter, *v.* (Ysp. *baratar;* It. *barattare*) amnewid, nwyddnewid; newid, cyfnewid, trafnidio, cyngwerthu, ffeirio, cyfwerthu.

Barter, *s.* amnewidiaeth, newidiaeth, nwyddnewidiaeth, cyfnewidiaeth, cyfwerthiant.

Barterer, *s.* (o *barter*) amnewidiwr, nwyddnewidiwr; cyfnewidiwr, newidiwr, newidydd, ffeiriwr, cyngwerthydd, cyfwerthydd.

Bartery, † *s.* (o *barter*)=*Barter*.

Barton, *s.* (S. *bere-ton*=barley-town) maenor, maenol; maenorfa.

Bartram, } *s.* (Ll. *pyrethrum*) pelydr gwyllt.
Bertram, }

Bartsia, *s.* (oddi wrth Dr. Ioan *Bartsch*) gorudd, Bartsia=enw llysieuyn.
Red Bartsia—gorudd, gwaedlys bychan.

Baryphony, } *s.* (Gr. *barus* a *phonê*) ffeigeb,
Baryphonia, } attal dywedyd.

Baryta, } *s.* (Gr. *barutês*) daiar drom, trom-
Barytes, } ddaiar.

Barytic, *a.* (Gr. *barutês*) barytig, tromddaiarig, perthynol i ddaiar drom.

Barytone, *s.* (Gr. *barus* a *tonos*) tromsain, tromsacan, tromacen.

Barytone, *a.* tromsain, trymsain.

Basal, *a.* (o *base*) seiliol, bonsangol, gwaelodol.

Basalt, *s.* (Ll. *basaltes*) colofgraig=craig galed, golofnog, o liw duaidd.

Basaltic, *a.* (o *basalt*) colofgreigiol, basaltig.

Basanite, *s.* (Gr. *basanos*) iaspis du, maen iaspis du, maen Lydia.

Bascinet, }
Basinet, } *s.* (o *basin;* Ff. *basinet*) penial,
Basnet, } penor, penffestin, helm.

Base, *a.* (Ff. *bas;* C. *bâs*) gwael, isel, distadl, dibris; brwnt, (*f.* bront), budr, bawaidd, diffaeth, anaddwyn, dyhir, bas, dybryd, gwrthun, gwarthus; gorwael, diwerth, arwael, anwiw, anweddaidd, annhelediw, anhyglod; adlawaidd, dirmygus, arlyth; gau, ffugiol; cymmysg, llygredig; iselwaed, iselradd; hagr, salw; dwys, dwfn.
Base action—gweithred ddybryd; gweithred annhelediw; cyflafan ddybryd; gweithred front; gweithred wael.
Base trick—tro brwnt, ymdro dichellgar, drwg ystranc; tro bawaidd, bawlyd, *neu* iselwael.
Base tricks—castiau mân, pranciau drwg; troion brwnt; castiau bawaidd.
Base fellow—bawddyn, bawyn, bawai, adill.
Thou art a base wretch—anwr *neu* adyn ydwyt; dyhiryn wyt; adyn gwael wyt.
Base woman—dyhiren, dyhirog.
The basest of men—y gwaelaf o ddynion.
It shall be the basest of the kingdoms—isaf fydd o'r breniniaethau.
He is of the basest rank of men—adlaw ydyw; adill ydyw.
I will be base in my own sight—byddaf ddirmygus yn fy ngolwg fy hun.
Money of base alloy, } arian drwg; arian
Base money, } gau, llygredig, *neu* gymmysg; arian ffugiol.
Base tenure—caethafael, caethddaliad, taiogafael.
Land in base tenure—tir cyfrif, tir caethafael; taiogdref.
Base court—adlys; tu cefn, clos, ffald.

Base, *s.* (Gr. a Ll. *basis;* Ff. *base;* It. *base*) sylfaen, sail, gwaelod, gwadn, bonsang, bon, sylfon, gosail, ysbur, syl, murdd, ystol, seilwadn; sawd; coeswisg; hws, suder; cyflegryn.
Base of a pillar—ysbur; gwadn, troed, *neu* fonsang colofn.
Base (in chemistry)—sawd, sodai, gwaelod.
Base-mouldings—sodrigolau.

Base, } *s.*=
Bass, } *Bass.* *Base.*

Base, *v. a.* seilio, sylfaenu, seiliannu, gwadnu, gosod sylfaen; gwaelu, iselu.

Baseborn, *a.* (*base* a *born*) basdarddaidd; o ordderch; isel, gwael, iselwaed, iselradd.
Baseborn child—basdardd, basderddyn, plentyn gordderch; mab gordderch, (*f.* merch ordderch); plentyn basdardd.

Baseless, *a.* (*base* a *less*) diseil, disylfaen, disylwedd.
The baseless fabric of a vision—adeilad ddiseil gweledigaeth nos.

Baseline, *s.* (*base* a *line*) basiin, basiinell.

Basely, *ad.* (o *base*) yn wael, yn isel, &c.
To act basely—ymddwyn yn fawaidd; gwneuthur yn frwnt.
To come off basely—ymdaro yn frwnt.

Basement, *s.* (o *base*) seiliad, bonad; sylfan, llawr, sylfa, syl.

Base-minded, *a.* gwaelfrydig, gwael ei feddwl, gwael o feddwl; o feddwl gwael *neu* anwraidd.

Base-mindedness, *s.* gwaelfrydedd, gwaeledd meddwl, gwaelfrydigrwydd.

Baseness, *s.* (o *base*) gwaelder, gwaeledd, gwaeldra, distadledd, distadlrwydd, diffeithder, anaddwyader, salwedd, anenwogrwydd; isder gradd; gwarthusrwydd, dyhirwch; brynti, baweiddrwydd; gwrthuni; geuoldeb, ffugioldeb; crintachrwydd; basdarddiad; anwredd; dwysder sain.

Baseness of birth—basdarddiad, lledryw, lledach, iselder gwaed, salwedd ach; haniad gordderch.

Basenet, } *s.* (*Ff. basinet*) penial, penor, helm,
Basnet, } penffestin.

Bash, *v. n.* (Is. *verbaasen*; H. *bosh*) cywilyddio.

Bashaw, *s.* (*Ar. basha*; Per. *pasha*) Pasha, Basha; rhaglaw, rhaglofydd=senw à roddir i raglawiaid, pensaethiaid, cadfridogion, a phendefigion ereill, yn amherodraeth Twrci: gormesydd, gormeilydd; balchyn.

Bashful, *a.* (o *bash*) gwylaidd, gŵyl, yswil, gorwylaidd, cywilyddgar, gwladaidd, gwyleddog, mulaidd, cynwyl, cyrchwylus; aneofn, ofnus.

Somewhat bashful—go wylaidd, lled wylaidd, go yswil, lled ŵyl, lled yswil, mulaidd, goful, lledful.

Of a bashful disposition—gwylaidd, yswil, gŵyl, mulaidd.

Bashfully innocent—mulwirion.

Bashfulness, *s.* (o *bashful*) gwylder, gwyledd, yswilder, yswildra, gorwyledd, gorwylder; gwladeiddrwydd, mulder, cynwyledd, symlrwydd, cywilyddgarwch, cyrchwyledd.

Bashless, *a.* (*bash* a *less*) digywilydd, diwylder, diwyledd.

Basic, *a.* (o *base*) sodig, halsodig, gwaelodol; seiliol, bonol, bonsangol, seiligol.

Basifier, *s.* (o *basify*) sodydd, sodeiddiwr.

Basify, *v. a.* (Ll. *basis* a *facio*) sodeiddio, sodigo.

Basil, *s.* (anhysbys) minosgo, minosg; osgofn, osgfin.

Basil, *v. a.* osgfinio, osgfiniogi, hogi minosg.

Basil, } *s.* (Dwyreiniol *bazw*, dihatru) croen
Basan, } dafad, molltgroen.

Basil, *s.* (*Ff. basilic*; It. *basilico*) breninllys, basil.

Great basil—breninllys dof.

Wild basil, } breninllys gwyllt.
Field basil, }

Stone basil—gruwlys, gruw.

Basil weed—breninllys gwyllt.

Basilar, } *a.* (*Ff. basilaire*; Ll. *basilaris*) prif,
Basilary, } penaf; gwaelodol, seiligol.

Basilic, *s.* (Gr. *basilicê*; Ll. *basilica*) breninllys, breninfa, urddasdy, neuaddlys; esgobllys, esgobdy; eglwys, eglwys gadeiriol, capel.

Basilic, } *s.* gwythen yr afu; gwythen ganol y
Basilica, } fraich; alwythen.

Basilic, } *a.* cadeiriol, bangorol; neuaddol;
Basilical, } alwythenol; perthyn i wythen ganol y fraich.

Basilicon, *s.* (Gr.) alenaint, enaint, basilicon.

Basilisk, *s.* (Gr. *basiliscos*) y fad felen, ceiliog neidr; cobwiber; cyflegr mawr, algonon.

Basin, } *s.* (*Ff. bassin*) cawg, mail, oged,
Bason, } osgyd, golchlestr; dyfrgist, pantlyn, llynwyn, cronbwll, nofle, llongle, noflyn; machwy; haenbant; pannyledd, pant, pantle.

Small basin—cogyn, meilyn, cawgyn.

Washing basin, } cawg ymolchi.
Wash-basin, }

Bason-ful—cogaid, meilaid, cawgaid, llonaid cawg.

Venus's bason—llysiau'r cribau, cribau'r panwr.

London basin—pannyledd Llundain.

The coal-basin of South Wales—pannyledd glo Deheubarth Cymru; cae glo y Deheudir; globant y Deheubarth.

Basin-shaped—cawgaidd; ar ddull mail *neu* gawg.

Basin of a balance—pen tafal.

Basis, *pl.* **Bases**, *s.* (Gr. a Ll.) sylfaen, sail, gwaelod, gwadn, bonsang, bonsail, bon, sylfon, ysbur, syl, gosail; sawd; seilwaith.

What is the basis?—beth yw y sail? pa yw y sail? pa beth yw y sylfaen? pa sail y sydd?

Basist, *s.* (o *base*) cantor isalaw.

Bask, *v.* (Is. *backeren*? Gw. *baisgam*?) ymheulo boldesu, ymdesota, bronheulo, bolheulo, torheulo, ymfoldesu, ymfolheulo, ymdordaen, ymorheulo; heulo, cynhesu.

Basking shark—tesbysg, heulbysg; tesforgi.

Basket, *s.* (C. *basged*) basged, cawell, basgawd, mwys, fflasg; basgedaid, cawellaid.

Little basket—basgedan, basgedyn, cawellan, cawellig.

Reed basket—basged gyrs.

Twig basket, } basged ferhelyg; cesten,
Wicker basket, } cest.

Clothes basket—fflasg ddillad, basged ddillad.

Hand basket — basged law, llawfasged, maned.

Fishing basket—cawell pysgota.

Butter basket—basged ymenyn.

Basket-work—basg, basgwaith.

Basket-maker — basgedwr, gwneuthurwr basgedi.

Basket woman—basgedes, basgedyddes.

Basket hilt—carn basged.

Basket-hilted sword—cleddyf carn basged, cleddyf basgedol; cleddyf â'i fenybr ar wedd basged.

Basket-ful—basgedaid, cawellaid, fflasgaid, llonaid basged *neu* gawell.

The contents of a basket=*Basket-ful*.

Basket-like—basgedaidd, basgedol.

They filled twelve baskets with the fragments—hwy a lanwasant ddeuddeg basgedaid o'r briwfwyd.

Basket-fish—y forseren.

Basket-salt — terhalen, halen ter, halen bord.

Basket, *v. a.* basgedu; rhoi *neu* osod mewn basged; fflasgu.

Bass, } *s.* { It. *basso* } isalaw, sawd, byrdon,
Base, } { Ll. *basis* } byrddwn, islais.

Thorough bass—trysawd.

Double bass—deusawd.

Bass-string—llorfdant.

Bass-clef, } allwedd yr isalaw.
Bass-cliff, }

Bass-viol, } sodgrwth, crwth y byrdon.
Base-viol, }

Bass-voice—yr islais, sodlais; isalaw.

Bass-relief, }
Basso-relievo, } iselsaf, basalun, basddelwad.
Low-relief, }

Bass, *a.* isel, bas, dwfn, dwys.

Bass, *v. a.* dyfnseinio, dyfnleisio, sodleisio.

Bass, *s.* (Al. *barsch*; Is. *baars*) graenbysg.

Bass, } **Bass-wood,** } *s.* (Is. a D. *bast !*) gwaglwyfen, (*pl.* gwaglwyf), piagwydden, (*pl.* piagwydd).

Bass, } **Bassoc,** } *s.* rhestog, mat, hesgwe, bannas.

Bassa, *s.*=*Bashaw.*

Basset, *s.* (Ff. *bassette*) math ar chwareu cardiau.

Basset, *v. n.* gogwyddo i fyny; gogwyddo tuag i fyny.

Basset-horn, *s.* tolgorn.

Basseting, *s.* (o *basset*) gogwyddiad i fyny.

Bassetto, } **Bassette,** } *s.* (It.) sodgrythan.

Basso-continuo, *s.* (It.) trysawd.

Basso-violino, *s.* (It.) sawd y sodgrwth, isalaw y sodgrwth.

Bassoon, *s.* (Ff. *basson;* It. *bassone*) sodbib, sawdbib.

Bassoonist, *s.* (o *bassoon*) sodbibydd, dadgeinydd ar y sodbib.

Bast, *s.* (D. ac Is. *bast*, rhisg) rhisgraff; pisgraff, rhaff lwyf.

Bastard, *s.* (C. *basdardd;* Llyd. *bastard;* Gw. *basdard*) basdardd, basderddyn; plentyn gordderch, mab gordderch, merch ordderch; cysswynfab, mab llwyn a pherth; anhap: *pl.* basdarddiaid, basdarddion, basdeirdd.

Bastard child—plentyn gordderch, basdardd.

Bastard son—mab gordderch, basdardd, cysswynfab.

Female bastard—basdarddes, merch ordderch, merch gysswyn.

A little bastard—basderddyn.

Bastard, *a.* basdarddol, basdarddaidd; diryweidig, lledrywiog, llygredig, diryw, lledryw, wedi dirywio; gau.

Bastard Welsh—Cymraeg lygredig *neu* ledrywiog.

Bastard balm—gwenynog, y wenynog.

Bastard hope—gobaith gau.

Bastard wing—aden ledryw.

Bastard, *v. a.* basdarddu, basdarddio.

Bastardism, *s.* (o *bastard*) basdarddiaeth.

Bastardize, *v. a.* (o *bastard*) basdarddu, basdarddio, basdarddoli; profi yn fasdardd.

Bastards, *s. pl.* Basdarddiaid=haid o ladron â ysbeilient dir Gwyain yn Ffrainc yn y 14ydd canrif.

Bastardy, *s.* (o *bastard*) basdarddiaeth, gorderchiaeth.

Baste, *v. a.* (Ysp. *baston;* It. *bastone;* Ff. *bâton*) pastyno, ffonodio, curo; iro, sewio.

Baste, *v. a.* (Ysp. *basteur;* It. *imbastire*) brasbwytho, hirbwytho, go-wnio.

Bastile, *s.* (Ff. *bastille*, o *bâtir*, am *bastir*) carchar yn Paris gynt: carchar, carcharle.

Bastinade, } **Bastinado,** } *s.* (Ff. *bastonnade;* Ysp. *bastonada*) pastyniad, ffonodiad, ffustiad, curfa, dwysguriad; pedlachiad, pedffustiad =cosp yn mhlith y Tyrciaid o guro gwadnau traed y troseddwr.

Bastinade, } **Bastinado,** } *v. a.* pastyno, ffonodio, ffondorio, ffusto; pedffusto, pedffonio, pedlachio.

Basting, *s.* (o *baste*) pastyniad, ffonodiad; iriad, sewiad; brasbwythiad, hirbwythiad.

Basting stitch—brasbwyth, hirbwyth, gowni.

Basting thread—edaf frasbwytho, edeu frasbwyth.

Bastion, *s.* (Ff. ac Ysp.) rhagfur, gwrthglawdd, clawdd, bwrch, amddiffynfa.

Baston, } **Bastoon,** } *s.* (Ysp.) bonrigol, sylrigol=talaith addurnol bonsang colofn mewn adeilyddiaeth: byrllysg=baryn mewn arfbais, yn cyrhaedd, o fewn ychydig, o gornel bwgilydd i'r maes, gân ddisgyn ar osgo o'r tu de tua'r tu aswy.

Bat, *s.* (S.) humog, hum, human, humig; clwpa, ysgi, cnwpa, cwlbren; cleifaen, llosgleifaen; dernyn o briddfaen.

Cricket bat—tafarch, humog, hum, human, clwpa.

Brick-bats—darnau priddfeini.

Bat, *v. n.* humio, tafarchu, ysgïo; chwareu pel a chlwpa.

Bat, *s.* (anhysbys) ystlum, ystlumyn, ysbril.

Bat-fowling—nosadariad.

Bat-fowler—nosadarwr, daliwr adar yn y nos.

Batable, *a.* (o *bate*) dadleuol, dadladwy, dadleuadwy.

Batable ground—tir cyffin, tir amryson.

Batch, *s.* (o *bake;* Is. *bakzel*) pobiad, poblwyth, ffyrnaid, crasiad; armerth.

Bate, *s.* (S.) cynhen, amryson, ymrafael.

Make-bate—heuwr ymryson, pwt y gynhen, mam y drwg.

Bate, *v.* (Ff. *battre*)=*Abate.*

Bateau, *s.* (Ff. o'r Ll. *batillum*) culfad, bad cul ysgafn.

Bateful, *a.* (o *bate*) cynhenus, cynhenllyd, ymrafaelus, cecrus.

Bateless, *a.* (*bate* a *less*) dileihad, digolliad.

Batement, *s.* (o *bate*) lleihad, toliad, treiad, gostyngiad, bychaniad.

Batful,† *a.* (o *batten*) ffrwythlawn; bras.

Bath, *s.* (S. *baeth, batho;* Is., Al., Sw., a D. *bad*) badd, baddon, ymdrochle, ymolchfa, ymdrochfa; baddondy, eneindy; dyfrenaint.

Cold bath—oerfadd, oerfaddon, baddon oer=o 40° i 65°.

Cool bath—badd llugoer, baddon llugoer, badd lledoer=o 65° i 75°.

Temperate bath—badd tymmerus, baddon tymmerus=o 75° i 85°.

Tepid bath—badd clauar, baddon clauar, clauarfadd=o 85° i 92°.

Warm bath—badd twym, baddon cynnes, baddon gwresog=o 92° i 98°.

Hot bath—badd poeth, baddon poeth, badd brwd=o 98° i 112°.

Dry bath—sychfadd, sychfaddon, baddon sych.

Vapour bath—tarthfaddon, tarthfadd.

Air bath—awyrfadd, awyrfaddon.

Shower bath—cawodfadd, cawodfaddon.

Sand bath—tywodfadd, tywodfaddon, baddon tywod.

Medical bath, } Medicated bath, } meddygfadd, baddon meddygol.

Metalline bath—mettelfadd, baddon mettelus, badd mettelaidd.

Animal bath—milfadd, milfaddon.

Bath-room—baddgell, baddystafell, ystafell drochi.

Undressing room at a bath—ymddïosgfa.

Knight of the Bath—Marchog y Baddon.

Bath-stone—baddfaen.

Bath, *s.* (H.) mesur Hebrëig yn cynnwys y ddegfed ran o homer, neu 7 galwyn a 4 peint.

Bathe, *v.* (S. *bathian*) ymolchi, ymdrochi; baddo, trochi, golchi; mwydo; ymolchi mewn baddon.
To bathe one's self—ymdrochi, ymolchi, ymfaddo.
Bathing place — ymdrochfa, ymdrochle, trochfa, golchfa, ymolchfa; baddon, badd.
Bathing tub—twba trochi, twba ymdrochi.

Bather, *s.* (o *bathe*) baddwr, ymdrochydd, ymolchydd, golchwr.

Bathing, *s.* (o *bathe*) ymdrochiad, ymolchiad, trochiad, trochfa, baddiad; ymeneiniad.

Bathos, *s.* (Gr.) suddadiaeth, suddiaith, disgyniaith.

Bating, *p.* (o *bate*) gàn gymmeryd *neu* dynu ymaith; gàn adael i maes *neu* allan; gàn gymmeryd allan.
Bating some few—oddi eithr rhyw ychydig; oddi gerth rhyw nifer bychan; gàn adael allan ryw ychydig; à gadael allan ryw nifer bychan.
Bating that—oddi eithr hyny; oni bai; à gadael hyny allan *neu* i maes; onid hyny.

Batist, *s.* (Al.) math o lian main à wneir yn Ffianders a Picardi.

Batlet, *s.* (o *bat*) golchbren, golchffon.

Batman, *s.* coglestrydd, coglestrwr.

Batoon, } *s.* (Ff. *bâton*) berllysg, byrllysg; ffon,
Baton, } llawffon, pastwn.

Batrachia, } *s. pl.* (Gr. *batrachos*) llyffanog-
Batrachians, } ion, creiniogion, llyffantryw= milod o ryw y llyffant, sef y trydydd dosbarth o Ymlusgiaid, yn ol trefn Cuvier.

Batrachian, *s.* llyffant, llyffan, creiniog; un o'r llyffanogion, creiniogan, creiniogyn.

Batrachian, *a.* llyffanol, llyffanog, creiniogol; perthynol i lyffanolion.

Batrachoid, *a.* (Gr. *batrachos* ac *eidos*) llyffanaidd, llyffantaidd, creiniogaidd; ar wedd llyffant *neu* greiniog.

Batrachomyomachia, } *s.* (Gr. *batrachos, mus,* a
Batrachomyomachy, } *maché*) Rhyfel y llyffaint a'r llygod; Cad y creiniogod a'r llygod; Llyffantlygodgad, Llyffantlygodaer = enw gogerdd à briodolir i Homer.

Batrachophagous, *a.* (Gr. *batrachos* a *phagô*) llyffantysol, creiniogysol; yn byw ar lyffanod.

Batsman, *s.* (o *bat* a *man*) tafarchwr, humanwr, humiwr, humogwr.

Battable,† *a.* (o *batten*) diwylladwy, gwrteithadwy.

Battalant,† *s.* (Ff. *bataille*) brwydrwr, ymladdwr, cysbwywr.

Battalous, *a.* (Ff. *bataille*) rhyfelog, brwydrol; byddinol, cattrefnol, cattrefnus.

Battalia, *s.* (Ysp. *batalla;* It. *battaglia*) cattrefn, trefn cad, cadwedd; corff y gad; llu wedi ymfyddino.
The king put his army into battalia—y brenin a fyddinodd ei fyddin; gosododd y brenin ei fyddin mewn trefn cad; rhoes y brenin ei wŷr yn barod i ymladd.

Battalion, *s.* (Ff. *bataillon*) cadfyddin, cadfagad, gogatrawd; bagad=corff o wŷr traed o 500 i 800 o nifer.
They marched out of the camp by battalions—aethant allan o'r gwersyll yn fyddinoedd *neu* bob yn fyddin.

Battel, *s.* (Ff. *bataille*) ornest, ymgysbwy; prawf ornest.

Battel,† *v. n.* (Goth. *go-batnan* ?) tewychu, tewhau.

Battel,† *a.* ffrwythlawn, ffrwythog.

Battel, *v. n.* (S. *tælan*) treulebu; bod mewn dyled ar lyfrau coleg yn Rhydychain.

Battel, *s.* treuleb.

Batteler, } *s.* (o *battel*) treulebydd, treulebur=
Battler, } enw dosbarth o fyfyrwyr yn mhrifysgol Rhydychain.

Battement,† *s.* (Ff.) pwyad, duliad, tarawiad; cyffroad.

Batten, *v.* (S. *fæt* ?) tewychu, tewhau, brashau, pwyntio; ymbesgu, gloddesta, ymdewychu; gwrteithio, diwyllio, ffrwythloni.
To batten land—gwrteithio tir, ffrwythloni tir.

Batten, *s.* hirgulen=astell hirgul, o 1 i 7 modfedd o led, o hanner i 2 fodfedd a hanner o drwch, a 6 troedfedd neu chwaneg o hyd.
Battens of the hatches—hirgulion y clorddrysau.

Batten, *v. a.* gwneyd âg estyll hirgul; llunio à hirgulion.

Battening, *s.* (o *batten*) murastell.

Batter, *v.* (Ff. *battre;* It. *battere*) pwyo, curo, dulio, ffusto, dybwyo, ysgytio, taro, briwo, hyrddio, hyrddu, cymhwyo; pwyo à rhyfeloffer, hyrddbwyo, cadhyrddio; ysgwyddo *neu* chwyddo allan, ysgythu.
Battering-ram—hyrddiadyr, cadbwyadyr, hwrdd rhyfel, hyrddermig, hyrddofferyn, (*pl.* hyrddoffer) hyrddyr=offeryn rhyfel à arferid gynt i guro muriau i lawr.
Batter-rule—ysgythlin=math o blymlin.
Battering pieces—pwyoffer, hyrddoffer.
To batter down—curo *neu* bwyo i lawr; dadymchwelyd, bwrw i lawr.
He made an engine of war, and battered a certain tower—efe a wnaeth ryfel-offeryn, ac a darawodd un tŵr.
All the people that were with him battered the wall—yr holl bobl, y rhai oeddent gydag ef, oeddent yn curo 'r mur.
To batter with great guns—ysgytio *neu* ysgydio à magnelau; curo, pwyo, *neu* daro à gynau mawrion.

Batter, *s.* (o *beat* neu *batter*) pwyfysgedd=cymmysgedd o beillied, wyau, halen, &c. wedi eu pwyo.

Batterer, *s.* (o *batter*) pwywr, curwr, duliwr, &c.

Battery, *s.* (Ff. *batterie;* Ysp. *bateria*) magnelfa, gynwal, hergodfa, hyrddfa, gyn-glaiadd, hyrddglawdd; cadhyrddiad, hyrddwd; rhuthr hwrdd, hyrddermig, hyrddofferyn; pwyoffer, hyrddolion.
Assault and battery—sarhad ac argywedd.
Electrical battery—cluder trydanol.
Galvanic battery—cluder Galfanig.
To raise a battery against a place—codi magnelfa yn erbyn lle; trefnu magnelau yn erbyn lle; gosod offer rhyfel yn erbyn lle.

Batting, *s.* (o *bat*) tafarchiad, humiad.
Batting-staff—golchbren, golchffon; pwyedydd.

Battish, *a.* (o *bat*) ystlumaidd.

Battle, *s.* (Ff. *bataille*) brwydr, cad, ymladdfa, rhyfel, ymladd; aer, brwydrin, cadwaith, breithell, trin, brcithred, brythred, aergad,

cammawn, ceintach, cymminedd, cadorfod, cadafwy, cittrach, brythwch, trafod, ymgyrch, plymnwyd, rhae, gwaith, maes.

Field of battle—maes y gad, cadfaes, cadwent, aerfan, cadlan, cadfa, aerfle, caint, cadgae, aergae, tranial.

Place of battle—cadle, cadfa, cadfan, aerfa, ymladdle.

Van of battle, } cadflaen, talgad, blaen y
Front of battle, } gad, y fyddin flaen, gwyneb y drin, y blaeniaid, y blaen-gis, cyncad, llugynnor.

Main battle—tromgad, bargad.

To march to battle—cattrodi, cattrodio, aerdrodi; trodio i'r gad; myned i'r gad; cychwyn i'r frwydr.

March to battle—aerdrawd, cattrodiad.

Terror of battle—aerfraw, aergawdd, cadarswyd.

Rage of battle—cadfar, aerfar, aerflawdd, cadlid.

Horn of battle—cadgorn, cadfan, llugorn.

Trophy of battle—cadfuddiant.

Line of battle—cadres.

Pitched battle—cad ar faes, brwydr orsafol.

Battle and tumult—cad a chynhwrf, cad ac ymladd, cad a brwydr.

Course of battle—aerwib, aerystod.

Chief of battle—aergun, cadgun, aerner, cadner, cadlyw, aerlyw.

Knight of battle—cadfarchog.

Commander of battle—cadflaenor.

Conquerer in battle—gweithfuddug.

Fiend of battle—buddugre, aerwyll.

Strong in battle—cadffer; cadarn mewn rhyfel.

Doubtful battle—brwydr annilys, cad ammhêus.

General battle—brwydr gyffredinol.

Battle-pieces—cadarluniau, cadluniau, aerddarluniau.

Battle array—byddinad, cattrefn, trefn cad, ymbediad, ymfyddinad.

To draw up in battle array—ymfyddino; byddino llu; trefnu *neu* restru llu i ryfel; cattrefnu.

An army drawn up in battle array—llu byddinedig; llu byddinog; llu o filwyr trefnedig i ryfel; milwyr byddinedig; byddin o wŷr; llu cattrefnus.

He drew up in battle array against the enemy—efe a fyddinodd yn erbyn y gelyn.

To march in battle array—myned, cerdded, *neu* gychwyn yn fyddinedig; myned mewn byddin; trodio yn fyddinedig; myned mewn byddin drefnedig i ryfel.

To give battle—ymgyrchu *neu* ymladd â; rhuthro *neu* ymosod ar; ymruthro *neu* daro yn nghyd; cyhydreg *neu* ymdaraw âg.

To join battle—brwydro, ymladd; taraw yn nghyd; ymwrio; ymgyfarfod o'r gad; cydio â'r gelyn; myned y rhyfel yn nghyd.

So they joined battle—yna hwy a darawsant yn nghyd; yna yr ymladdasant.

On the seventh day the battle was joined—ar y seithfed dydd y rhyfel a aeth yn nghyd.

To turn the battle to the gate—dychwelyd y rhyfel i'r porth.

To shout for the battle—bloeddio i'r frwydr, cadfloeddio.

This is the very spot where the battle was between them—dyma, ïe, dyma'r fân, lle bu yr ymladd *neu* ymladdfa rhyngddynt.

There was another bloody battle between them—bu rhyngddynt faes gwaedlyd arall; bu rhyngddynt frwydr waedlyd arall.

It is a people that have no strength for a strong battle—pobl ydynt hwy heb nerth yn erbyn llu mawr.

This is the condition of the battle which every man shall fight—dyma ddull yr ymdrech à ymdrecha pob dyn.

It came to a battle at last—hi aeth yn ymladd *neu* daraw rhyngddynt o'r diwedd.

To provoke to battle—cyffröi *neu* annog i ryfel; galw allan i ryfel.

To gain a battle—ennill y maes; myned â'r maes; ennill y frwydr; cael y llaw uchaf ar y gelyn; cael y goreu ar y gelyn; gorchfygu mewn brwydr *neu* ryfel.

He gained the battle—ennillodd y maes; ennillodd y dydd.

To lose a battle—colli y maes; colli y dydd; cael ei orchfygu *neu* drechu.

To make one's self ready for battle—ymbaratöi *neu* ymwregysu i ryfel.

To refuse a battle—gwrthod ymladd; pallu ymladd.

Beginning of a battle—dechreu cad; dechreu brwydr; cynosod.

Battle by sea—morgad, cad ar fôr, morfrwydr, morgadwaith; ymladd llyngesau, ymladd llongau.

Battle-ship—cadlong, llong rhyfel.

Battle, *v.* brwydro, ymladd, cadu, aerodi, rhyfela, ymwrio, belu, brythu; cuddio âg arfogion.

To battle it out—ymladd *neu* ymdrechu i'r eithaf; ei hymladd hi allan; para i ymladd hyd y diwedd.

To battle it with one—ymwrio *neu* ymdynu âg un; tynu y dorch âg un; dâl y tant âg un; ymddadleu *neu* ymdaeru âg un; ei hymladd hi âg un.

Battle-axe, } *s.* cadfwyell, aerfwyell, bwyell,
Battle-ax, } ennilleg, bwyell arf, bwyell ddeufin, bwyell ddeupen.

Battled, } *a.* gwalcwedd, gwalciedig.
Batteled, }

Battledoor, } *s. battle* a *door*) pelgib, pelgip;
Battledore, } y llyfr corn.

Battlement, *s.* (Ff. *battellement*, o *bâtir!*) canllaw, gwalc; murganllaw, caerganllaw, rhwyllganllaw: *pl.* canllawiau, canllofau.

Battlement of a wall—murganllaw.

Battlement of a castle—caerganllaw, gwalc castell, canllaw castell.

Battlement of a bridge—canllaw pont, gwalc pont.

Take away her battlements—tynwch ymaith ei murganllawiau.

Thou shalt make a battlement for thy roof—gwna ganllawiau o amgylch i'th nen.

Battling, *s.* (o *battle*) brwydrad, ymladdiad, aerawd, ymladdfa; brwydr, cad.

Battologist, *s.* (o *battology*) ffladrwr, adeiriwr.

Battologize, *v. a.* (o *battology*) ffladru, ffladreddu, adeirio, ail adrodd.

Battology, *s.* (Gr. *battologia*) ffladredd, adeiriad.

Batton, } *s.* (o *bat*) darn o bren at lorio a'r
Batten, } cyffelyb.
Battue, *s.* (Ff.) perthbwyad.
Battulate, *v. a.* (?) trafnwarafun, trafnwardd, gwaharddtrafnid.
Battulation, *s.* (*obattulate*) trafnwarddiad, trafnwarafun, trafnwardd.
Battuta, *s.* (It.) awdguriad, curiad amser.
Batty, *a.* (o *bat*) ystlumol, perthynol i'r ystlum.
Banbee, *s.* (Ff. *bas-billon!*) dimai : arferedig yn yr Alban ac yn ngogledd Lloegr.
Bauble, } *s.* (Ff. *babiole*) ffril, tegan : *pl.* ffrilion,
Bawble, } ffrilach, teganau, bychydigion.
Baulk, *s.*=*Balk.*
Bavaroy, *s.* math o gochl neu hugan.
Bavin, *s.* (?) ffagoden, tasgell, tusw; ysgub o friw-wydd *neu* fanwydd; tamaid o bren.
Bawbling, † *a.* (o *bawble*) dirmygus, gwael, diwerth, dibwys.
Baw-cock, *s.* (*beau-cock!*) coegyn, ysgoegyn, pertyn.
Bawd, *s.* (hen Ff. *baude*, yn ol *Johnson;* C. *baw : bawd* a *bawdy* yw *bawlyd* yn Chaucer a'i gyfgedion) carnbuteu, brontlatai, nwyflatai, trythylles; ceidwad *neu* geidwades puteindy.
To play the bawd—bod yn nwyflatai; cadw puteindy; nwyfweini, trythyllu.
Bawd, *v. a.* nwyfweini, nwyfweinyddu; bod yn nwyflatai; cadw puteindy.
Bawdiness, *s.* (o *bawdy*) serthedd, brynti, budredd; anlladrwydd, anniweirdeb, trythyllwch.
Bawd-money, *s.*=*Bald-money.*
Bawdrick, *s.*=*Baldrick.*
Bawdry, *s.* (o *bawd*) nwyflateiaeth, nwyfweiniad; serthedd, brynti, budredd; serthiaith, anlladiaith.
Bawdy, *a.* (o *bawd*) serth, brwnt, (*f.* bront), budr, afian; anniwair, anllad, trythyll, cywilyddus, serthus; budr ei dafod.
Bawdy-house—trythylldy, puteindy.
To haunt body-houses—cyrchu i buteindai; cynniwair i drythylldai.
Bawdy language—serthiaith, anlladiaith, brontiaith; serthair.
Bawdy songs—serthganau, canau anllad, cerddi serth.
Bawl, *v.* (S. *bellán;* Sw. *bola*) gwaeddi, bloeddio, bloeddian, llefain, crochlefain, garmio, ysgarmain, ysgego, lleisio, germain, beichio, gwaeddi yn groch, gawrian.
He came bawling to me—daeth ataf dàn ysgarmain.
Bawler, *s.* (o *bawl*) gwaeddwr, bloeddiwr, &c.
Bawling, *s.* (o *bawl*) gwaeddiad, bloeddiad, &c.
Away with your bawling—ffwrdd â'ch dadwrdd; tewch â'ch lleisio.
Bawn, } *v. a.* (Al. *bauen*) cau â changau coed.
Ban, }
Bawn, † *s.* lleidgaead; amgaered.
Bawrel, *s.* (?) math o walch.
Bawsin, *s.* (?) daiarfochyn, broch.
Bay, *a.* (Ff. *bai, baie*) gwineu, gell, gwineugoch.
Light bay—gwineugoch, claerwineu.
Dark bay—gwineuddu, ffadw.
Dapple bay, } coch ceiniogog, gwineu
Dappled bay, } mànog, gell ceiniogog.
Gilded bay—llebwineu, melynwineu.
Chesnut bay—llwydwineu, castanwineu, llychwineu.
Bay horse—ceffyl gwineu.
Light bay horse—ceffyl melyn, march melyn; ceffyl gwineugoch.
Bay, *s.* (Ff. *baie;* It. *baia*) machwy, ebach, morebach; angorfa, angorle; dyfrargae.
Hudson's Bay—Machwy Hudson.
Bay-salt—morhalen.
Bay, *s.* (Al. *bau;* Ff. *baie*) cwlas, duad.
A house of three bays—ty o dri duad; ty o dri chwpl; ty o dair cwlas.
Bay-window—cromffenestr, ffenestr grom.
Bay-yarn—edaf wlan.
Bay, } *s.* (Gr. *baion*) llawryf, llawrwydden,
Bay-tree, } (*pl.* llawrwydd), llorwydden, (*pl.* llorwydd); dïodwydden, (*pl.* dïodwydd), dail y cwrw, pren y gerwyn; llawraint.
Cherry-bay—llawrsurianen; *pl.* llawrseurian, llawrsuriain.
Bay-berry—aeronen y llawryf: *pl.* aeron, grawn, bacon, *neu* ffrwyth y llawryf.
Like the green bay-tree—fel y llawryf gwyrdd.
Bays—llawryf; coronbleth, gwyrlen, coron; urddasau.
The patriot's honours and the poet's bays—mygedau'r gwladgarwr a llawryf y bardd.
Bay, *s.* (Goth. *beidan*, dysgwyl) dysgwyliad.
To keep at bay—cadw draw, attal draw, attal; attal rhag dyfod yn mlaen; peri sefyll; peri sefyll yn ol; cadw mewn dysgwyliad.
Bay, *v.* (Ff. *aboyer;* It. *baiare*) cyfarth; cyfarth ar.
Bayard, *s.* (o *bay*) ceffyl gwineu; llygadrythwr.
Bayardly, *a.* (o *bayard*) hurt, syn, synedig; dall.
Bayonet, *s.* (Ff. *baïonette;* Ysp. *bayoneta;* oddi wrth dref *Bayonne*) gwnfidog, bidog, bidogan.
Bayonet, *v. a.* bidogi; gwanu â gwnfidog.
Bayou, *s.* (Ff. *boyau*) bala llyn.
Bays, } *s.*=*Baize.*
Bayze, }
Baza, } *s.* cotwm Caersalem, cotwm Ierusalem.
Bazat, }
Bazaar, } *s.* (Per. *bazar*) nodachfa, nodachdy=
Bazar, } masnachdy nwyddau amryfath.
Bdellium, *s.* (Ll.; Gr. *bdellion;* H. *bedolach*) bdeliwm (*Gen.* ii. 12).
Be, *v. n.* (S. *beon;* Per. *bodan*) bod; hanfod, hanfodi, bodoli; sy, sydd; mae; oes.
I shall be—byddaf; mi a fyddaf.
It may be—gall fod; geill fod; dichon fod.
That I may be—fel y byddof; fâl y byddwyf; y byddof, y byddwyf.
It will be there—bydd yno; e fydda yno.
Let there be—bydder; bydded.
Let him be—bydded, boed, bid; boed ef.
Let it be—bydded, boed, bid, poed.
Let it be so, } bydded, boed, *neu* bid felly;
Be it so, } felly bydded; felly boed;
So be it, } poed felly; felly y bo; gadwch iddi fod felly.
Admit it to be so—boed felly, bid felly, bydded felly; gadwch i hyny fod; gadëwch i hyny fod; gadëwch ei bod *neu* ei fod felly; bid fel hyny; caniatëwch iddi fod felly.
Let be—paid, peidiwch; gad *neu* gadwch yn llonydd; na chyffyrddwch.
There used to be—byddid; yr oeddid, oeddid; buid; arferai fod; byddai; yr oedd; yr oedd yn arferol o fod.

To be of necessity—dirfod, gorfod; bod o raid.
Ere you be—cyn y byddoch, cyn y byddych, cyn y bych.
It will be difficult—bydd yn anhawdd; anhawdd fydd; bydd anhawdd.
Be it as it may—bid fel y bo; bydded fel y byddo; bydded neu boed fel y bo.
Be quiet—paid; bydd lonydd; bydd yn llonydd; saf yn llonydd.
Be he ever so wise, } pe doethaf a fyddai;
If he be ever so wise, } er doethed y byddo; bid mòr ddoeth ag y byddo; boed mòr ddoeth ag y myno; er called y bo.
Though the man's speech be ever so fair—er teced y dywed y dyn.
It happened as well as could be—nis gallasai ddygwydd yn well.
Blessed be his name—bendigedig fo ei enw; bendithier ei enw.
About to be—ar fod, yn nghylch bod.
To be about to be—bod ar fod; bod o gylch bod.
To be called—cael ei alw; bod yn alwedig.
Having been—gwedi neu wedi bod.
Being sincere in love—gàn fod yn gywir mewn cariad.
As being yourselves also in the body—megys yn bod eich hunain hefyd yn y corff.
Caiaphas, being high-priest that year—Caiaphas, yr hwn oedd archoffeiriad y flwyddyn hòno; Caiaphas, ac efe yn archoffeiriad y flwyddyn hòno.
He being in torments—ac efe mewn poenau.
Because that thou, being a man—am dy fod di, a thithau yn ddyn.
Who, being in the form of God—yr hwn, ac efe yn ffurf Duw.
The owner thereof not being with it—heb fod ei berchenog gydag ef.
Being content—gàn fod yn foddlawn.
They are the children of God, being the children of the resurrection—plant Duw ydynt, gàn eu bod yn blant yr adgyfodiad.
Even our enemies themselves being judges—a bydded ein gelynion yn farnwyr.
Let us cut them off from being a nation—dyfethwn hwynt fel na byddont yn genedl; dyfethwn hwynt o fod yn genedl.
He removed his mother from being queen—efe a symmudodd ei fam o fod yn frenines.
Shame being lost, all virtue is lost—yn ol colli neu pan gollir cywilydd, collir pob rhinwedd; coll cywilydd, coll rhinwedd.
To keep a thing from being done—cadw peth rhag cael ei wneuthur; rhwystro gwneuthur peth.
It was near being done—prin nas gwnaed ef; braidd nas gwnaethpwyd ef; e'i gwnaed o fewn ychydig; gwnaethwyd ef o fewn ychydig.
I am far from being angry with you—yr wyf yn mhell o ddigio wrthych; yr wyf yn mhell o fod yn ddig wrthych; yr wyf yn mhell oddi wrth ddigio wrthych; digio wrthych sy bell oddi wrthyf; yr wyf yn mhell rhag digio wrthych.
The Selector being miscellanies in prose and verse—y Detholydd, sef amrywion rhyddiaithol a phrydyddol.
The chancellor for the time being—y canghellydd à fyddo y pryd hwnw; y canghellor à fyddo yn y dyddiau hyny; y canghellwr à fo yr amser hwnw; y canghellydd à fo yn ei swydd ar hyny o bryd.
Being of one substance with the Father—yn un hanfod â'r Tad.
Man, being in honour, abideth not—dyn mewn anrhydedd nid erys.
It being thus—gàn mai fel hyn y mae; gàn ei bod felly; gàn mai felly y mae yn bod.

Beach, *s.* (*R. bok!*) traeth, (*pl. t.* au, ydd), traethell, beisdon, tywyn, glàn y môr, llafan, gro, engwarth.
Sea-beach—glàn y môr, y feisdon, tywyn y môr, sawd y môr.

Beachy, *a.* (o *beach*) perthynol i'r traeth neu y feisdon; traethellog.

Beacon, *s.* (S. *beacen, becen*) pigwn, gwylfa, dysgwylfa, tŵr gwylied; goleudy, gwyldwr; tânfwdwl, coelcerth, certh; alarmdwr.

Beaconage, *s.* (o *beacon*) pigyndoll, pigyndal, treth gwylfa.

Bead, *s.* (S.; Al. *bethe*) glain, gleinron: *pl.* gleiniau, gleinronos, paderau.
Bead-roll—gleinres, rhes paderau, pader-res.
Bead-cuffs—gleindasau.
String of beads, } gleindorch, pader-
Necklace of beads, } gadwen, gleindorch mwnwgl.
String of beads for the arm—gleinfreichrwy.
Adder-beads—gleiniau nadroedd; glain y nadredd, glain neidr, maen glain, maen magl.
Beads-man—paderwr, paderydd, gleiniwr.
Beads-woman—paderes, paderwraig, paderyddes.
Bead-maker—gleinwerthwr, gleinwneuthurwr.
Bead-tree—gleinwydden; *pl.* gleinwydd.
To tell beads, } bod wrth ei bader;
To be at one's beads, } dweyd ei bader.
Beads of sweat—byrlymau chwys.
Beads on spirit—byrlymau neu forwys ar wirod.
Bidding of beads—gleinarchiad, pader-archiad, archiad paderau; annogaeth i weddïo.
He made me a pair of beads consisting of an uneven number—gwnaeth im' anghynnifer baderau.

Beadle, *s.* (S. *bœdel, bydel;* Ysp. *bedel*) rhingyll, gwysiwr, gwysiedydd; gostegwr, hoeddiadwr; brysgyllydd.
Beadle of a parish—plwyfwas, rhingyll plwyf.
Beadle of a university—brysgyllwr prifysgol, rhingyll prifysgol.

Beadleship, *s.* (o *beadle*) rhingylliaeth; brysgyllyddiaeth; gwysiadaeth; swydd rhingyll neu frysgyllwr; plwywasiaeth.

Beagle, *s.* (Ff. *bigle*) corfythenad, corhuad, olrhead, (*pl.* olrheaid), corhelgi, huadgi, (*pl.* huadgwn).

Beak, *s.* (Is. a Llyd. *bek;* Ff. *bec;* It. *becco*) pig, gylfin, gylf, gylfant, ysnid; pengarn; duryn; ban, bant, ucheldir.
Beak *or* beak-head of a ship—duryn llong, pen blaen llong.

Beak-ful—pigaid, gylfinaid, llonaid pig.
Beak (in farriery)—pengarn.
The gross beak—y gylfinbraff.
The cross beak—y gylfin-groes.
To snatch with the beak—ysgylfu, ysgylfio; ymaflyd â'r gylfin.
Beak, *v. a.* ymaflyd â'r big; ysgylfio, ysgylfu.
Beaked, *a.* (o *beak*) gylfinog, gylfog; durynog; â phig neu ylfin iddo; pigfain, blaenfain.
Long-beaked—gylfinhir, gylfhir; hirylfinog.
Hook-beaked—gylfin-gam, gylfgam; camylfinog.
Cross-beaked — gylfin-groes, gylfgroes; croesylfinog.
Thick-beaked — gylfinbraff, gylfindew; praffylfinog.
Broad-beaked — piglydan, gylfinlydan, gylflydan; llydanylfog.
Even-beaked—cyfylfin; gylfin-gyfiol.
Short-beaked — pigfyr, gylfinfyr; byrylfinog.
Beaker, *s.* (Al. *becher*) cwpan, gwydryn, diodlestr.
Beakiron, *s.* (*beak* ac *iron*) pigarn, pighaiarn.
Beal, *s.* (Al. *beule;* It. *bolla;* S. *bile*) penddüyn, llynoryn, ploryn, crugdardd.
Full of beals—llynorog, plorynog, llawn crugynau.
Beal, *v.* llynori, crawnu, gori; codi yn grugdardd neu benddüyn; magu crawn.
Beam, *s.* (S.; Al. *baum;* Gw. *beim*) trawst, tylath, swmer, paladr; saffwn, swdden, swddyn, gweilging, dyrwynlath.
Weaver's beam—carfan gwëydd.
House beam—tylath.
Ridge beam, Upper roof beam, } nenbren, neniar.
Eaves' beam—llogail y bargod; llogail: *pl.* llogeiliau, llogeilwydd y bargod.
Plough beam—arnawdd, arnodd; *pl.* arnoddion, arnoddau.
Share beam of a plough—cŵar aradr.
Lever beam—trostlath.
Beam of a wain—trawst, llath, paladr, neu fforch men.
Beam of a wheel—ambren, ambren olwyn.
Beam of an anchor—paladr angor.
Draw-beam, Wind-beam, } tynlath, tyndrawst, trawst dyrwyn, dyrwynlath.
Beam of a balance—trawst clorian.
Beam compass—llathgwmpas.
Beam feathers—hirbluf aden gwalch.
The ship is on her beam ends—y mae'r llong ar y naill ochr; y mae'r llong braidd yn gorwedd ar ei hochr.
Beam tree—cerddinen wyllt.
White beam tree—cerddinen wèn, criafallen wèn.
Horn beam—oestrwydden.
Small beam—trewstyn, gweilging, carfan.
Beam, *s.* (S.) paladr, (*pl.* pelydr, pelydron, pelydrau), pelydryn, rhaidd, llugyn, llygedyn, fflaw, hirell.
Sun-beams, Beams of the sun, } pelydr neu belydron yr haul; terydr yr haul; pelydr haul.
Compassed with beams—pelydrog, rheiddiog.
Beam, *v.* pelydru, rheiddio, ffloi, rhaiadu, rheio, pleinio, paladu; tywynu, dysgleirio, llewyrchu.

Beaming, *s.* (o *beam*) pelydriad, tywyniad, llewyrchiad, rheiddiad, pleiniad; gwawr, llewyrch; rhagddangosiad.
Beamless, *a.* (o *beam* a *less*) dibelydr, diraidd, didywyn, dilewyrch.
Beamy, *a.* (o *beam*) pelydrog, pelydraidd, pelydrol, rheiddiog; yn saethu allan belydr; braisg; cornoaglog, corniog.
Bean, *s.* (S.) ffäen, (*pl.* ffa); ponar.
Kidney beans, French beans, } ffa ffreinig, ffa Ffrengig.
Scarlet beans—ffa cochion.
Buck beans—ffa y gors, ffa cors, meillion y gors.
Common buck beans—ffa y gors teirdalen.
Horse beans—ffa ceffylau.
Bean tree—ffaonwydden; *pl.* ffaonwydd.
Bean trefoil tree—euron, pyswydden.
Binding bean tree—draenen yr Aifft.
Stinking bean trefoil—drewgoed, y ddrewgoed.
Bean-cod—ffagib=llestr pysgota arferedig ar afonydd yn Portugal.
Bean-shells—plisg ffa, codau ffa, cibau ffa, masgl ffa.
To shell beans—masglu ffa, ysbeinio ffa, pilio ffa.
Bean-stalks—callodr ffa, callod ffa, gwellt ffa.
Bean-fly—ffagleren.
Every bean has its black—nid oes neb heb ei fai; nid difai neb a aned.
Bear, *v.* (S. *bœran, beran, beoran, byran*) dwyn, dygyd; cludo, cario; cynnal, dàl, dala; arwain, arweddu, arwedd; dyddwyn, dyborthi; goddef, dyoddef; geni; ymarweddu, ymddwyn, ymddwyn ar, ymddygyd; pwyso; caniatäu.
To bear fruit—dwyn ffrwyth, ffrwytho.
To bear arms—dwyn arfau; dwyn arfau bonedd.
To bear with—cyd-ddwyn â; cyd-ddygyd; cydoddef; cydymaros; ymaröi â; ymaros â; goddef gyda; cannwyn.
How long shall I bear with you?—pa hyd y goddefaf chwi?
To bear a child—dwyn plentyn; geni plentyn; dwyn plentyn i'r byd; ymddwyn ar blentyn; esgor ar blentyn.
To bear up—dàl i fyny; cadw i fyny; cynnal; arddala; codi; cadw ar nawf; tynu tuag at; bod yn wrol; bod yn gryf, cadarn, neu ddïysgog; cael ei gynnal.
The waters bore up the ark—y dyfroedd a godasant yr arch.
I bear up the pillars of it—myfi sydd yn cynnal ei cholofnau.
In their hands they shall bear thee up—hwy a'th ddygant yn eu dwylaw.
They bear up with them—y maent cyfuwch a hwythau; y maent yn cadw i fyny â hwynt.
To bear up against—dàl yn erbyn; ymgynnal i fyny yn erbyn; ymegnïo neu ymorchestu yn erbyn; gwrthsefyll, gwrthladd.
To bear up to—hwylio at; hwylio cerddediad at.
To bear up under a calamity—bod yn dda ei amynedd mewn adfyd; bod yn dda ei oddef mewn blinfyd; ymgynnal yn wrol dan wasgfa neu galedi; dàl i fyny dàn flinfyd.

I have made, and I will bear—gwnaethym, arweddaf hefyd.
Every herb bearing seed—pob llysieuyn yn hadu had; pob llysieuyn yn dyborthi had; pob llysieuyn yn dwyn had.
I bore you on eagles' wings—codais chwi ar adenydd eryrod.
He is generous beyond what his estate will bear—y mae ei haelioni yn fwy na'i allu.
Whither do these bear the ephah?—i ba le y mae y rhai hyn yn myned â'r ephah?
Then all the cattle bore speckled—yna yr holl braidd a epilient fanfrithion.
She is past bearing—y mae hi yn rhy hen i blanta; y mae hi dros oedran planta; y mae hi dros oed dwyn plant.
To bear one's self—ymddwyn, ymarweddu, ymarwedd.
To bear the charge of a thing—dwyn traul peth; talu cost peth.
He cannot bear the expense—nid eill ateb i'r gost; nis gall efe ddwyn y draul.
To bear company—canymdŏi, canymdeithio, hebrwng; bod yn gyfaill neu gyfeilles i; myned gyda.
To bear date—bod wedi ei ddyddio; bod yn ddyddiedig; dwyn dydd neu oed.
This letter bears date the twentieth of June—dyddiwyd y llythyr hwn yr ugeinfed o Fehefin; y llythyr hwn a ddyddiwyd neu ysgrifenwyd yr ugeinfed o Fehefin; y mae y llythyr hwn wedi ei ddyddio yr ugeinfed o Fehefin.
To bear down—suddo, soddi; myned, cwympo, neu ddisgyn i'r gwaelod; gwaelodi, gwaddodi, llorio; gyru yn mlaen; gwasgu i lawr; curo i lawr; dadymchwelyd, dymchwelyd; bwrw neu dafiu i lawr o'i flaen; nesu neu dynu at.
To bear down upon—gwasgu, gwasgu ar; goddiweddyd; hwylio ar warthaf.
To bear hard—gwasgu, pwyso, dirwasgu, gorddwyo; pwyso yn drwm, gwasgu yn drwm; goreilidio.
To bear a part—cymmeryd rhan; bod â rhan ganddo; dwyn rhan. [yr iau.
To bear a part of the burden—cynnal pen
To bear a grudge—dàl gwg, cadw cilwg, cadw llid; dwyn malais; ymarfer o anysgymmod; bod ganddo frŷn.
He bears me a grudge—y mae ganddo frŷn ataf; y mae cilwg rhyngddo a mi.
Herodias bore him a grudge—Herodias a ddaliodd wg iddo.
To bear in mind—cofio; cadw mewn cof; dàl mewn cof; dàl yn nghof.
To bear great affection—dwyn mawr serch; caru o'r galon; gorhoffi, mawr hoffi; hoffi neu serchu yn fawr.
To bear good will—ewyllysio yn dda; dwyn ewyllys da.
To bear the loss of a thing—dwyn y golled; sefyll yn y golled; digolledu; gwneuthur colled yn dda; gwneyd i fyny golled; gwneuthur yn dda ryw golled; goddef colled; ymddwyn yn amyneddgar dan golled; bod yn amyneddgar; bod yn amyneddus dan golled o beth.
To bear off—cadw draw; dàl draw; attal; bwrw neu droi heibio; ymadael, myned ymaith; symmud ymaith; dwyn neu gludo ymaith; erddygyd.
To bear a price—dwyn pris; bod yn gwerthu yn uchel neu yn dda; bod â gwerth neu werthu mawr arno.
They bear a good price—y maent yn gwerthu yn dda; dygant bris da; y maent yn dwyn pris da.
They bear little *or* no price—hwy a werthir dan draed; gwerthir hwynt tan draed; gwerthir hwynt am ganu; hwy a werthir am iselbris.
What price bear oxen here?—pa fodd y gwerthir ychain yma?
He bore a great name—dygodd enw mawr; dug enw mawr; yr oedd enw mawr iddo.
To bear pain—dwyn poen, goddef poen.
To bear out—amddiffyn hyd yr eithaf; amddiffyn, amwyn, diffynu, myntumio; dàl yn gadarn; digolledu.
To bear through—cynnal hyd y diwedd; dàl i fyny; dwyn neu gynnal trwy; llywio, trefnu.
To bear on—pwyso neu wasgu yn erbyn; dwyn yn mlaen; annog, bywiogi; cymhell.
To bear in hand—twyllo; dallu llygaid, bwrw hud.
To bear a hand—brysio, ffullio; bod yn weisgi.
To bring matters to bear—dwyn pethau i ben; dwyn pethau i gael effaith; peri i bethau dycio; cyflawnu.
The land bore south-west from the ship—gorweddai y tir tua'r de-orllewin o'r llong; yr oedd y tir o du y de-orllewin i'r llong; gorweddai y tir i'r de-orllewin i'r llong.
To bear away—dwyn neu gludo ymaith; erddygyd, dyddwyn, dyddygyd; newid rhedfa, hynt, neu hwylfa.
To bear away the palm—myned â'r gamp; ennill y gamp; ennill y maes; ennill y bel; ennill y fuddugoliaeth; cael yr oruchafiaeth; cael y maes; cael y goreu; dwyn y bel.
To bear in—tynu, rhedeg, neu bwyso tuag at.
The ship bears in with the land—y mae y llong yn tynu tuag at y tir.
To bear upon *or* against—pwyso yn erbyn; pwyso ar; gorphwyso ar; dynesu i ruthro neu ymosod ar; bod yn barod i gyrchu ar.
To bear upon—gweithredu ar; effeithio ar; pwyso, gorphwys, neu orwedd ar; ymorphwys ar; bod â'i bwys ar; dwyn perthynas â; dylanwadu ar.
To bear an office—dwyn swydd; gwasanaethu neu wneuthur swydd; bod mewn swydd.
To bear witness, } tystiolaethu, tystio,
To bear record, } dwyn tystiolaeth; bod yn dyst.
To bear proportion to—bod yn cyfateb i; bod â chyssondeb neu gymmesurdeb rhyngddo â; bod â chyfartalwch rhyngddo â.
To bear resemblance to—bod yn gyffelyb neu debyg i; bod â chyffelybiaeth neu debygolrwydd rhyngddo â.
To bear a body—ymunoli; ymgorffoli o baent âg olew.
To bear sway, } arglwyddiaethu, rhwysgo;
To bear rule, } rheoli, meistroli, rhwyfo,

dwyn rhwysg; bod yn argiwydd, arlwydd, *neu* feistr.
To bear respect to—parchu, perchi; bod gàn un barch i.
To bear the blame—cymmeryd y bai; myned dàn y bai; cymmeryd y bai arno.
To bear such a sense—goddef *neu* gynnwys y cyfryw ystyr; cymmeryd y cyfryw ystyr.
The word does not bear that sense—ni oddef y gair yr ystyr hwnw; ni chymmer y gair yr ystyr hwnw; nid oes i'r gair y cyfryw ystyr.
To bear the sense of a thing—bod gàn un deimlad o beth; dwyn *neu* feddu teimlad o beth.
To bear towards a coast—morio, nofio, *neu* hwylio at làn *neu* oror; llongwrio i fàn; tynu tuag at y tir.
Bear-cloth, Bearing-cloth, } llian bedydd.

Bear, *s.* (S. *bera*; Al. *bär*; Is. *beer*) arth, (*c. g.*): *f.* arthes: *pl.* arthod, eirth.
She-bear—arthes, arth fenyw.
He-bear—arth, arth gwryw.
A bear robbed of her whelps—arth *neu* arthes wedi colli ei chenawon.
Little bear, Bear's cub, Bear's whelp, } arthan, arthen, cenaw arth, cenau arth, fel arth.
Bear-dog—arthgi: *f.* arthast: *pl.* arthgwn, artheist.
Bear-baiting—arthlygiad, arthlwg, arthannos.
To bait the bear—arthlygu yr arth, annos yr arth, arthannos.
To growl as a bear—arthal, arthio, arthu; rhuo fel arth.
Like a bear, Bearlike, } arthaidd, fel arth.
Bear-ward, Bear-herd, } arthgeidwad, ceidwad arthod.
Bear-garden—arthfa, arthgadlas; terfysgle.
Bear-berry—mefuswydd yr arth.
Bear's breech—llawdr yr arth, ellddrain.
Bear's foot—crafanc yr arth, troed yr arth, llun troed yr arth, llewyg y llyngyr, bylithr, hylyf.
Bear's ear—clust yr arth, golchwraidd.
Bear's ear sanicle—clust yr arth olcheuraid.
Bear's wort—efyrllys, cron, efwr cyffredin.
Bear's bind—cynghafog fawr, tagwydd, cloffrwym y mwci.
Bear's fly—arthgleren; *pl.* arthgler, arthglyr.
Bear's grease—blawn arth, iraid arth, bloneg arth.
The Bear—yr Arth = enw dau gydser gogleddol.
The Greater Bear, Ursa Major, } yr Arth Fwyaf.
The Lesser Bear, Ursa Minor, } yr Arth Leiaf.
The Great and Little Bear—yr Arth Fawr a'r Arth Fach.
To sell the bear's skin before one has caught him—pysgota o flaen y rhwyd; bwyta llygoden cyn ei dàl; gwerthu cyn meddu.

Bearable, *a.* (o *bear*, *v.*) dygadwy; cludadwy; cynnaladwy, daladwy; arweddadwy.

Beard, *s.* (S.; Is. *baard*; Al. a D. *bart*) barf; còl, cola, còl yd, ydgol; adfach, gaflach, gwrthfach.
Beard of corn—còl yd, barf yd, ydgol.
Beard of an arrow—adfach saeth, gaflach saeth.
Having a long beard—barflaes.
Having a grey beard—barflwyd.
Having a red beard—barfgoch.
Having a white beard—barfwyn.
Having a thick beard—barfdew, tewfarfog.
Having a thick strong beard—barfrwog, rhwog.
Hawk's beard—gwalchlys, llysiau y gwalch.
Goat's beard—barf yr afr.
Yellow goat's beard—barf yr afr felen.
Beard-grass—barf y gwr.
The old man's beard—barf y gwr hen, cudd y coed, dringiedydd.
Jupiter's beard—barf Iau; arianllwyn; bywfyth, byddarlys, dilosg.

Beard, *v.* barfu; tynu y farf; ymaflyd yn y farf; sarhau; sarhau un yn ei wyneb; herio, rhoi hew; tocio.
To beard wool—tocio gwlan; blaendocio *neu* flaengneifio gwlan.

Bearded, *a.* (o *beard*) barfog; coliog; adfachog, gwrthfachog.
Bearded arrow—saeth *neu* bicell adfachog; saeth aflachog, saeth farfog, picell aflog.
Bearded ears—twys coliog.
Bearded grain—grawn coliog, yd coliog, grawn barfog.

Beardless, *a.* (*beard* a *less*) difarf, difarfog, heb farf; moel; mebinaidd, bachgenaidd, ieuanc.

Beardlessness, *s.* (o *beardless*) difarfedd, anfarfedd, anfarfogrwydd.

Bearer, *s.* (o *bear*) dygiedydd, dygiadur, addygydd, addugwr, dygwr; cludwr, cludydd, carlwr; arweddwr, dygiawdr, (*pl.* dygiodron), dygiawdwr, arweddodwr, arweddawdr, (*pl.* arweddodron); cannalydd, cannaliedydd, daliedydd.
Ensign-bearer—llumanwr, banerwr, banierydd.
Armour-bearer—cludydd arfau, macwy, ysweiniad.
He touched the bier, and the bearers stood still—cyffyrddodd â'r elor, a safodd yr arweddodwyr; efe a gyffyrddodd â'r elor, a'r rhai oeddent yn ei dwyn a safasant.
Bearer of a corpse—dygiawdr, arweddwr, *neu* arweddodwr elor *neu* gorff.

Bearing, *s.* (o *bear*) dygiad; arweddiad, ystum, munud, ymddygiad, ymarweddiad, ymarwedd, arweddawd; cyfeiriad; perthynas; cyssylltiad; safiad, sefyllfa; goddefiad, ymoddefiad; cludiad; daliad, cynnaliad.
Bearings, Armorial bearings, } arfarwyddion, pais arfau, arfbais, arfau bonedd.
I know him by his bearing—adwaen ef wrth ei arweddiad.
Past bearing—tros amser planta, epilio, *neu* ffrwytho; gwedi myned dros amser ymddwyn ar; hysp, (*f.* hesp).

Bearish, *a.* (o *bear*) arthaidd, arthog, arthol.

Bearlike, *a.* (*bear* a *like*) arthaidd, fel arth.

Bearn, Bairn, } *s.* (S. *bearn*) plentyn; maban.

Beast, *s.* (Ll. *bestia*; Is. a D. *beest*; Ff. *bête*) anifel, anifail, mil, milyn, ysgrubl, ysgrubliad; bwystfil; llwdn.
Four-footed beasts—pedryflod.

Wild beast—anifel gwyllt, gwylltfil, bwystfil, gwyddfil, bwystgun, gwyddlwdn, bwystfil coed.
Tame beast—anifel dof, anifail gwâr, gwestfil; anifail llawfaeth.
Beast of prey—bwystgun, ysglyfil, anifel ysglyfus, anifail ysglyfaethus.
Beast of the field—anifel y maes, maesfil.
Gregarious beast — gwysfil, gwysfilyn, anifel gregarus, anifail gregarol.
Huge beast—enfil, anifel mawr, anifel anferth.
Beast of burden—ysgrubl, anifail gwaith, pynfil, llwythfil, byrnfil, pynior.
Beasts of the forest—gwyddfilod, milod coed, bwystfilod coed, milod y goedwig.
Beasts of the chase, } helfilod, miledion;
Beasts of venery, } anifeiliaid, *neu* fwystfilod y maes; maesfilod; milod, bwystfilod, *neu* anifeiliaid y maesdir; preiddiawr.
A beast without horns—anifail moel; eidion moel.
A perfect beast—cenfil, anifail trwyadl.
Four-footed beasts — pedwar-carnolion, pedryfilod, pedrybediaid, pedrybedogion.
Man and beast—dyn ac anifel.
The lion is the most fearless of wild beasts —dewraf gwylltfil llew.
You nasty beast!—y llwdn brwnt!
To become a beast—ymanifeilio, mileiddio, bwystfileiddio, myned yn anifel.
Small beasts—mân-ysgrubliaid, ysgrubliaid mân, anifeiliaid mân.

Beastish, } *s.* (o *beast*) anifeilaidd, bwystfilaidd,
Beastlike, } ysgrublaidd; creulawn; fel anifel.
Beastliness, *s.* (o *beastly*) anifeleiddrwydd, anifeligrwydd, bwystfileiddrwydd, bwystni, mileiddrwydd; brynti, budredd, budreddi; ffieidd-dra, afiendid, anmhurdeb; mochyneiddrwydd.
Beastly, *a.* (o *beast*) anifeilaidd, anifelaidd, bwystfilaidd, bwystus, bwyst; ffiaidd, aflan, budr, brwnt, mochynaidd; serthaidd.
Beat, *v.* (S. *beatan, gebeotan*) curo, taro, taraw, baeddu, maeddu, dulio, pwyo, ffusto; gorchfygu, gorfod; myned â'r maes; cael *neu* ennill y maes; cael y llaw uchaf; cario ar; briwo, malurio, cymriwo; curo yn fân; pwyo *neu* guro â phwyodr; llachio, wabio, cobio, pwnio, chwntio, cnocio; dyrnu; tori; morthwylio; chwyfio, dygyfor; dychlamu, ysboncio.
To beat down—curo i lawr; bwrw, taro, *neu* daflu i lawr; dinystrio, dystrywio; gwasgu i lawr; iselu, gostwng.
To beat down the price—curo i lawr y pris; gostwng y pris; gostwng y farchnad; masnachu *neu* farchnata yn galed.
Thee also shall God beat down for ever—Duw a'th dery dithau i lawr yn dragywydd.
When thou beatest thine olive tree—pan ysgydwech dy olewydden; pan ysgydwot dy olewydden.
To beat back—gyru, curo, *neu* daro yn ol; gyru i gilio; cilgwthio, gwrthdaro, gwrthguro.
To beat into—gyru *neu* guro i mewn; taflu *neu* ymdaflu i mewn; curo *neu* yru yn; bwrw i mewn; curo *neu* bwyo yn; mynych adrodd yr un peth.
The waves beat into the ship—y tònau a ymdafiasant i'r llong.
They shall beat their swords into ploughshares—hwy a gurant eu cleddyfau yn sychau.
To beat on *or* upon—taro ar; curo ar; rhuthro ar; taro wrth.
The sun beat upon the head of Jonah—yr haul a darawodd ar ben Ionah.
To beat up—rhuthro yn ddisymmwth ar; dyfod ar warthaf yn ddisymmwth; cymmeryd yn ngwrth; dâl yn ngwrth; brawychu, afionyddu, alarmu; curo i fyny.
To beat up and down—rhedeg yn ol ac yn mlaen; rhedeg y ffordd yma a'r ffordd acw; ymredeg, darymred, rhedegain.
To beat the wing—curo, ysgwyd, *neu* chwyfio yr aden; ehedfan, ehedeg; chwareu yr aden.
To beat off—gyru *neu* wthio yn ol; gyru yn ei wrthol; gyru i gilio; gyru ar gil; gyru yn ŵysg cefn; cilgwthio, burthio, gwrthdaro.
To beat the hoof—cerdded, rhodio; myned ar draed.
To beat upon the hoof—myned *neu* gerdded dân guro ei garnau; carnialu.
To beat to pieces—chwilfriwo, curo yn chwilfriw, dryllio, tori yn gandryll.
To beat soundly—dygaboli; rhoi maeddgen dda.
To beat a drum—curo *neu* bwyo tabwrdd; canu tabwrdd; chwareu tabwrdd; tabyrddu.
To beat an alarm—canu cyrn cychwyn; canu *neu* seinio alarm; canu alarwm; seinio alarm; galw at arfau drwy sain tabwrdd.
To beat against—taro wrth *neu* yn erbyn.
To beat a charge—canu *neu* seinio ymgyrch; rhoi sain gosod; rhoddi cyrch-sain; canu rhuthr; seinio *neu* dabyrddu i ddechreu y gad.
To beat to a parley—tabyrddu i gynnadledd *neu* gyflafaredd; galw allan *neu* wahodd i gynnadl trwy sain tabwrdd.
To beat the brains—curo yr ymenydd; rhoi *neu* osod yr ymenydd ar waith; gorweithio yr ymenydd.
To beat with a cudgel—ffonodio, ffondorio; curo â ffon *neu* glwpa; llachio.
To beat black and blue—cleisio, dugleisio; ffusto yn ddu ac yn las; gwneuthur yn ddueglais; rhoi un dân ei gleisiau.
To beat about—curaw o amgylch; ymdrechu cael; ymdrechu y ffordd hyn a'r ffordd arall.
To beat softly—cnithio, taro yn llaes, gogisio.
To beat the air—curo yr awyr.
To beat out—morthwylio, morthwylio allan; curo *neu* bwyo allan; dyrnu.
They did beat the gold into thin plates—gyrasant yr aur yn ddalenau teneuon.
The watch beats well—yr oriadyr a gur yn gywir; y mae yr oriawr yn tician yn dda.
To beat to death—curo, taro, *neu* faeddu i farwolaeth.
To beat out of countenance—peri gwrido; gorchuddio â gwrid wyneb; peri delwi; peri gwrid yn ngwyneb; cywilyddio.
To beat out the brains—difenyddio; curo yr ymenydd allan, dïymenyddio.

My heart beat for joy—llamodd fy nghalon o lawenydd; fy nghalon a ddychlamodd gân lawenydd.
They kept beating the door—parhasant yn curo *neu* gnocio y drws.
To beat together—cymhwyo, cydbwyo, cydguro.
To beat mutually—ymguro, ymbwyo.

Beat, Beaten, } *p. p.* curedig, pwyedig, maeddedig, tarawedig, dulledig, &c.
Beaten gold—aur dilin, aur coeth.
Beaten path—llwybr sathredig, llwybr amsathr.
An old beaten soldier—hen filwr à ymadawodd â'r rhyfel.

Beat, *s.* cur, maedd, dul, pwy, llach, wab; curiad, pwyad, duliad, tarawiad.
Beat of a watch—tic oriawr, cur oriadyr.
Beat of a drum—sain tabwrdd; cur tabwrdd.

Beater, *s.* (o *beat*) curwr, pwywr, maeddwr, baeddwr, llachiwr, &c.; pwyedydd, pwyodr; gorddwyn, gordd balmantu.
Gold beater—curddalenwr, curddalenydd, curdduliwr, pwywr aur; un à yro aur yn ddalenau.

Beath, † *v. a.* (S. *beith*) ymdrochi, baddo.

Beatific, } *a.* (Ll. *beatificus*) gwynfydlawn,
Beatifical, } gwyneithiol, gwynfydol, gwynfydedig; à bair gwbl *neu* gyflawn ddedwyddwch.
Beatific vision—gweledigaeth wynfydlawn.

Beatification, *s.* (Ll. *beatus* a *facio*) gwyneithiad, gwynfydoliant, dedwyddiant, dywyniant; cyflead mewn gwynfyd=dadganiad gwynfydigrwydd un gân y Pab.

Beatify, *v. a.* (Ll. *beatifico*) gwyneithu, gwynfydoli, dedwyddu, dedwyddoli; cyflëu yn myng y gwynfydedigion yn nhrigfanau dedwyddwch.
Beatified spirits—ysbrydion gwynfydedig; ysbrydion gwynfydlawn.

Beating, *s.* (o *beat*) curiad, pwyad, duliad, maeddiad; maeddgen, curfa; cyweiriad; ffustiad, ffonodiad.
Beating of time—curiad amser, awdguriad.
A beating down—dinystriad, dystrywiad; curiad, bwriad, *neu* darawiad i lawr.
A beating together—cymhwyad, cydbwyad, cydguriad.

Beatitude, *s.* (Ll. *beatitudo*) gwynfyd, gwynfydolrwydd, gwynfydigrwydd, gwynfydedigrwydd, bendigedigrwydd, dedwyddwch, dedwyddyd, llawn wynfyd, eithaf dedwyddusrwydd.

Beau, *pl.* **Beaux,** *s.* (Ff.) coegyn, ysgoegyn, pertyn, pefryn, dyn dillyn, gwas destlus; cariedyn, cariad.
Beau ideal—manon, tybfanon, gwir degwch dychymygol.
Beau esprit — ffraethebydd, arebydd, ffraetheiriog.
Beau monde—gwychfyd, arfuchedd, defodfyd, y byd dullweddus.

Beauish, *a.* (o *beau*) coegynaidd, coegaidd, ysgoegaidd, coegfalch, pefrynaidd, pefrin, murrynaidd.

Beauteous, } *a.* (o *beauty*) teg, prydferth,
Beautiful, } glandeg, glân, prydweddol, hardd, mirain, teledlw, eirian, glwys, iesin, cain, dillyn, prydus, deiniol, dain, telaid, berth, tlws, (*f.* tlos), mir, cyfrdelaid, eirioes, pefr, gwymp, arbrydus, prydus; hyfryd.
She was beautiful to look on—glân yr olwg ydoedd hi.
The woman was beautiful—y wraig oedd deg ei gwedd.
Beautiful sound — sain hyfryd, hyfryd sain.
Beautiful voice—hyfrydlais, llais hyfryd.

Beauteousness, } *s.* tegwch, prydferthwch, glen-
Beautifulness, } did, harddwch, mireinedd, mireinwch, berthineb, telediwrwydd.

Beautifier, *s.* (o *beautify*) prydferthwr, harddwr, addurnwr, tegychydd, prydferthydd, addurnydd.

Beautify, *v.* (*beauty*, a Ll. *facio*) prydferthu, teghau, tecäu, harddu, addurno, gwychu, gorwychu, tegu, tegychu, mireinio, tlysio, berthu, hoewi, eirianu, ceinioni, eirioni, deinioli.

Beautifying, *s.* (o *beautify*) addurniad, harddiad, trwsiad.

Beauty, *s.* (Ff. *beauté*) tegwch, glendid, prydferthwch, harddwch, ceinder, ceindeb, glwysder, glwysedd, tegid, mireinder, mireinedd, mireindra, mireindod, mireindeb, mireinwch, mireinrwydd, telediwrwydd, berthineb, berthedd, berthyd, tegedd, tegaint, tegder, eirianedd, tlysder; pryd a gwedd; hyfrydwch.
Beauties—ceinion, teleidion, dillynion, prydferthion, tlysion.
Beauties of language—ceinion iaith, dillynion iaith; ceinion ymadrodd; dillynion *neu* deleidion ymadrodd.
Beauties of nature—ceinion anian, prydferthion natur, dillynion notur.
Paragon of beauty—manon.
Perfect beauty—gwir degwch; un landeg odiaeth.
Beauty spot—berthfan; ysmotyn, (*pl.* ysmotiau).
Beauty of face *or* mien—tegwch pryd, glendid gwedd, tegwch gwedd.
Beauty of shape—prydferthwch gosgedd; tegwch, glendid, *neu* brydferthwch gwedd *neu* osgedd.
Beauty of shape and mien—tegwch *neu* lendid pryd a gwedd.
Beauty of air *or* carriage—diwyg da, telediwrwydd.
Beauty of mien, shape, and air—pryd, a gwedd, a diwyg da; pryd, a gosgedd, a thelediwrwydd.
He was a perfect beauty—gwir ddelw tegwch ydoedd; o wadn ei droed hyd ei goryn nid oedd gwrthuni ynddo.
This was a virgin of perfect beauty—morwyn oedd hon o bryd, a gosgedd, a theldiwrwydd; un yn meddu perffaith *neu* wir degwch ydoedd y forwyn hon.
The beauty of eloquence—gloewder, hoewder, hoewedd, dillynder, gwychder, llathreiddrwydd, dysgleirder, trybelidrwydd, *neu* hyfrydwch hyawdledd; tlysni ffraetheineb.
The beauty of a place—tirionwch *neu* diriondeb lle; hyfrydwch *neu* serchusrwydd lle; harddwch màn.
Beauty of style — ceinder ieithwedd; harddwch ieithwedd; harddwch *neu* lathreiddrwydd ymadrodd *neu* ysgrifen; dillyn ddull araeth.

In his beauty, } yn ei flodau; yn nghanol
In its beauty, } ei degwch; yn ei degwch.

To lose one's beauty—colli ei flodau, ei wawr, *neu* ei degwch; dihoeni, edwi, gwywo, difianu, difanu, edwino.

Beauty of holiness—harddwch santeiddrwydd.

Beauty, † *v. a.* addurno, harddu, tecäu.

Beautyless, *a.* (*beauty* a *less*) didegwch, anhardd, anferth.

Beaver, *s.* (S. *befor, biofor; Ff. bièvre*) llostlydan; ffrancon: *pl.* llostlydain=math ar anifel amelfenol, nid annhebyg iawn i ddyfrgi: pân *neu* fanflew y llostlydan.

Beaver hat—het lostlydan, het ffranconn, hed ffranconaidd; het o bân y llostlydan.

Beaver of a helmet—barfle penial, crib helm.

Bebleed, † *v. a.* (*be* a *bleed*) gwaedu.

Beblood, } † *v. a.* (*be* a *blood*) gwaedlydio,

Bebloody, } gwaedlydu, gwaedruddo.

Beblot, † *v. a.* (*be* a *blot*) diläu, diwyno.

Becafico, } *s.* (It.) ffigysor=math o aderyn

Beccafigo, } tebyg i'r eos, ac yn byw ar ffigys.

Becalm, *v. a.* (*be* a *calm*) tawelu, gostegu, llonyddu, llinaru, lleddfu, dystewi, esmwytho, llareiddio; colli yr awel; attal ysgogi.

Becalming, *s.* (o *becalm*) tawelwch; gostegiad; tawelwch ar fôr.

Because, *c.* (S. *be*=by, a *cause*) o herwydd, oherwydd, oblegid, o blegid, o achos, herwydd, o ethryb; canys, am, gân, cân, rhag, erwydd, gwaith, o waith, yn gymmaint a, o blaid.

Because of—o herwydd, oblegid, o blegid, o achos, o ethryb, am, serch, o ran.

Because that—am mai, o waith, herwydd mai.

Because thou hast done this thing — o herwydd i ti wneuthur hyn o beth; gân i ti wneuthur hyn o beth; gân, cân, *neu* am wneuthur ohonot hyn o beth.

Because he is an hireling—am mai gwas cyflog yw.

Because I live—canys byw wyf fi.

Because of these things—oblegid y pethau hyn; o achos y pethau hyn.

It is no use for thee because of that—nid gwiw i ti serch hyny; nid gwiw iti o ran hyny; nid gwiw i ti am *neu* oherwydd hyny.

Beccabunga, *s.* (Al. *bach* a *bunge*) llychlyn y dwr, goferini, rhwyddlwyn.

Bechance, *v. n.* (*be* neu *by* a *chance*) hapio, dygwyddo, dygwydd.

Bechics, *s. pl.* (Gr. *bêchica*) pesycholion, cyfferi rhag y peswch.

Beck, † *s.* (S. *becc;* Al. *bach*) cornant, gofer, rhidys.

Beck, *s.* (S. *beacn*) amnaid, awgrym, munud; awgrymiad, amneidiad.

To be at one's beck—bod wrth amnaid, awgrym, archiad, gorchymyn, ewyllys, *neu* alwad un; bod wrth addug un.

He is at his master's beck—efe a wna y peth â fyno ei feistr; mae efe wrth addug ei feistr.

Beck, *v.* amneidio, awgrymu; gwneyd amnaid *neu* awgrym; rhoddi amnaid; bwrw amnaid; rhoddi awgrym; munudio.

Beckon, *v.* (S. *beacnian*)=*Beck.*

Alexander beckoned with the hand for silence — Alecsander a amneidiodd â'i law am osteg.

He beckoned to them—gwnaeth amnaid iddynt *neu* arnynt.

Beckon, *s.* (S. *beacn*)=*Beck.*

Beclip, † *v. a.* (S. *beclyppan*) cofleidio.

Becloud, *v. a.* (*be* a *cloud*) cymylu, tywyllu, caddugo.

Become, *v. n.* (S. *becuman;* Is. *bekoomen*) dyfod yn, myned yn; dawed yn; dyfod, myned; dygwydd, damweinio; dyfod o; dyfod i fod yn.

What became of him?—beth a ddaeth o hono? pa beth sydd wedi dyfod o hono? beth a ddygwyddodd iddo?

What will become of him?—beth a ddaw o hono?

And the man became a living soul—a'r dyn a aeth yn enaid byw.

The man is become as one of us—y dyn sy megys un o honom ni.

To the Jews I became as a Jew—mi a ymwnaethym i'r Iuddewon megys yn Iuddew.

All things are become new—gwnaethpwyd pob peth yn newydd.

To become incarnate—ymgnawdoli.

To become cruel—creuloni, ymgreuloni.

It has become a proverb—y mae wedi dyfod *neu* fyned yn ddiareb; aeth yn ddiareb.

Become, *v. a.* (S. *be* a *cwcman*) gweddu, bod yn gweddu; gweddu i, bod yn gweddu i; bod yn weddus, addas, cymhwys, addwyn, priodol, *neu* hardd; perthynu, perthyn; bod yn perthyn.

It becomes—e weddai, gweddai, e gyngwedda; mae'n weddus, addas, cymhwys, *neu* addwyn; gweddus, addas, *neu* gymhwys yw.

It becomes a king—addwyn yw i frenin; gweddus *neu* addas yw i frenin.

It becomes not, } anweddus yw; anwedd-

It ill becomes, } aidd yw; anaddas, anaddwyn, anghymhwys, anhardd, *neu* anmhriodol yw; mae'n anweddus *neu* anweddaidd; drwg y gwedda; ni chyngwedda; nid yw addas.

Excellent speech becometh not a fool—anweddaidd yw i ffol ymadrodd rhagorol; nid gweddus i ffol yw ymadrodd rhagorol.

Let your conversation be as it becometh the gospel—ymddygwch yn addas i'r efengyl.

As it became thee—fel yr oedd weddus iti; fel y gweddai iti; fel yr oedd yn gweddu i ti.

Becoming, *a.* (o *become*) gweddus, addas, cymhwys, prydferth, addwyn, hardd, gweddaidd, priodol.

Becoming, † *s.* addurn.

Becomingness, *s.* (o *becoming*) gweddusrwydd, gweddusder, addasrwydd, gweddeidd-dra, gweddeiddrwydd, addwynder, prydferthwch, prydferthedd, prydferthrwydd.

Becripple, *v. a.* (*be* a *cripple*) cloffi, efryddu, gwneyd yn gloff.

Becurl, † *v. a.* (o *curl*) cryohu, crychgudynu.

Bed, *s.* (S. ac Is.; Al. *bett, best*) gwely; gorweddfa, gwâl, gwelyf, gorweddle, gwalas, cysgwal, gwalfa; priodas; haen, gwânaf.

Feather bed—gwely plu, gwely pluf.

Down bed—gwely manblu, gwely manbluf.

Straw bed—gwely gwellt.

Flock bed—gwely casnach, gwely casnod.

Press bed—cistwely, gwely ar wedd dilladgist.

Settle bed—meincwely, gwely ar wedd mainc.
Table bed—byrddwely, bordwely, gwely ar lun talford.
Pallet bed—glwth, gwely bach, glytha.
Folding bed—plygwely, gwely plyg; gwely codi.
Tent bed—tentwely, gwely tent.
Truckle bed, } gwely tròl, trolwely, trwl.
Trundle bed, }
Turn-up bed—gwely codi.
Bed of state—teyrnwely, rhwysgwely.
Marriage bed—gwely priodas, gwely priodasol.
Bride bed, } gwely priodas, priod-wely.
Bridal bed, }
Bed of a river—gwely afon; dyfrle; ffos, ceuffos, *neu* gafn afon; gwaelod afon; gwely y dwr.
Bed in a garden—gwely gardd, gwely mewn gardd, garddwely.
To make the bed—taenu *neu* gyweirio y gwely; gwneyd *neu* wneuthur y gwely.
The bed's head—pen gwely; pen y gwely.
The bed's feet—traed gwely; traed y gwely.
Bed's tester—gortho gwely, cysgodlen gwely.
Bed's post—post gwely, colofn gwely.
Bed mattress, } bannas gwely, matras
Bed mat, } gwely, rhestog gwely, mat gwely.
Bed hangings—crogleni gwely.
Bed curtain—croglen, cylched, cauadlen, rhedlen, tynlen, cylchedlen, cylchlen, *neu* gortyn gwely.
Bed clothes—dillad gwely.
Bed chamber—ystafell wely, gwelystafell, gwelygell, ystafell gwely, cuddigl, hungell, cysgell, gwelyfan, ystafell gysgu.
A gentleman of the king's bed chamber—ystafellydd y brenin; un o ystafellyddion y brenin; teyrn-ystafellydd; gwelygellydd y brenin.
Sick bed—clafwely.
To be sick in bed—gorwedd yn glaf; gorwedd ar ei glafwely; bod yn *neu* ar ei glafwely.
Death bed—gwely angeu, marw-ysgafn, llogwydd.
Bed of sand—tywoden, torlan dywod.
Bed of ease—gwely anwes.
Bed and its furniture, } gwely a'i
Bed with its appurtenance, } gylchedau.
Bed time—pryd cysgu; pryd myned i'r gwely; pryd *neu* amser gwely.
To go to bed—myned i'r gwely; myned i gysgu; myned i orwedd.
To bed with you—i'r gwely a chwi.
In bed, } yn y gwely; mewn gwely.
A-bed, }
Child-bed—gwely esgor; esgorfan, gwelyfod; etifeddwely.
A woman in child-bed, } gwraig ar *neu* yn
A child-bed woman, } ei gwely esgor; gwraig ar ei gwely; gwraig yn ei gwelyfod; gwraig yn gorwedd i mewn; gwraig etifeddog.
To be in child bed—gwelyfodi, gwelyodi; gorwedd i mewn; bod ar wely esgor.
She died in child-bed—bu farw ar *neu* yn ei hetifedd-wely; bu farw ar ei gwely esgor; bu farw ar enedigaeth dyn *neu* un bach.
To be brought to bed—esgor; bod wedi esgor; cael ei hebrwng i'w gwely; bod wedi ei hebrwng i'w gwely; dwyn i'r gwely.
She is brought to bed of a son—hi a esgorodd ar fab; ganwyd iddi fab.
She is now just brought to bed—y mae hi newydd ei hebrwng i'w gwely.
To put to bed—gwelyfu; colwyno; esgor; dwyn i'r byd; rhyddhau; cael ei rhyddhau; rhoi yn y gwely.
To keep one's bed—cadw y gwely; cadw ei wely; cadw ei gwely.
Bed of justice—gorsedd yr eisteddai brenin Ffrainc arni pan yr ai i'r senedd.
To hold a bed of justice—eistedd ar orsedd; cynnal barn.
From board and bed—o fwrdd a gwely; ar ysgariad.
As you have made your bed, so you must lie in it—fel y gwnaethoch y cawl, cymmerwch; fel y gwnaethoch y cawl, yfwch ef.
George, the son of his second bed—Georg, mab ei ail briodas; Georg, ei fab o'i ail briodas.
My beloved has gone to the beds of spices—aeth fy anwylyd i welyau y peraroglau; fy anwylyd a aeth i welyau y perlysiau.

Bed, *v.* gwelyo; gwelya; gwelyfu; cydwelya, cydorwedd; cyttrigo, cydgysgu; gorwedd, gorweddian; gosod, haenu, gwanafu; rhoi mewn gwely; cymmeryd i'r gwely.
Bedabble, *v. a.* (*be* a *dabble*) gwlychu; taenellu.
Bedaff,† *v. a.* (*be* a *daff*) ffylio, ffoli, gwneyd ffwl o un.
Bedagat, *s.* enw llyfrau cyssegredig y Bwdhiaid yn Burmah.
Bedaggle, *v. a.* (*be* a *daggle*) diblo, caglo, caglu, llodro.
Bedare,† *v. a.* (*be* a *dare*) beiddio; herio.
Bedash, *v. a.* (*be* a *dash*) taenellu, ysgeintio, ysgeinio, ysgaenu.
Bedaub, *v. a.* (*be* a *daub*) diwyno, dwyno, dwbio, plastro, edlynu, llytrodi, lluthrodi.
To bedaub with smut—pardduo, duo, gordduo.
To bedaub with dirt—gorchuddio, diwyno, *neu* ddwbio â baw *neu* dom; tomi, llytrodi; plastro â baw *neu* laid.
Bedazzle, *v. a.* (*be* a *dazzle*) teryllu, gorddysgleirio, serenu, llathru, seirianu.
Bedder, } *s.* (o *bed*) maen isaf melin olew.
Bedetter, }
Bedding, *s.* (o *bed*) gwely a'i gylchedau; defnydd gwely; dillad gwely; gwely.
Bed and bedding—y gwely a'i ddefnydd.
Bedead, *v. a.* (*be* a *dead*) marwhau, marweiddio.
Bedeck, *v. a.* (*be* a *deck*) addurno, trwsio, trwsiadu, prydferthu, gwychu, eirioni, pincio, tacluso.
Bedehouse, *s.* (S. *bead*, a *house*) paderdy, betws; elusendy, ysbytty.
Bedel, *s.* (S. *bædel*)=*Beadle.*
Bedelry, *s.* (o *bedel*) brysgylliaeth, berllysgiaeth; brysgylldod.
Bedevil, *v. a.* (*be* a *devil*) dyrysu; dinystrio, dystrywio.
Bedew, *v. a.* (*be* a *dew*) gwlitho, gwlychu; taenellu â gwlith.

Bedewer, *s.* (o *bedew*) gwlithwr, gwlithydd, gwlychwr.
Bedewy, *a.* (o *bedew*) gwlithog; llaith gàn wlith.
Bedfellow, *s.* (*bed* a *fellow*) cydwely, (*c. g.*), cywely: *f.* cydwelyes, cywelyes.
Bedight, *v. a.* (*be* a *dight*) gwychu, harddu, addurno, pincio, trwsio; gwisgo, harddwisgo.
Bedim, *v. a.* (*be* a *dim*) dallu, tywyllu, caddugo.
Bedizen, *v. a.* (*be* a *dizen*) addurno, gwychu, trwsiadu.
Bedlam, *s.* (o *Bethlehem*, enw crefydd-dy yn Llundain, yr hwn a dröwyd wedi hyny yn ysbytty lloerigion) bedlem, gwallgofdy, lloerigdy, gorphwyllfa, ynfytty.
Bedlam is the fittest place for her—y bedlem yw y lle cymhwysaf iddi; cymhwysach iddi fod yn y bedlem nag yn rhodio yn rhydd.
Bedlam, } *s.* (o *bedlam*) bedlem, (*pl. t.* od), bed-
Bedlamite, } lemydd, bedlemig, lloerig, gorphwyllog, gorphwyllwr; gwallgofwr, dyn gwallgof, gwallgofus, ynfyd, neu orphwyllog: *f.* bedlemes, gwallgofes.
Bedlam, *a.* gorphwyllog, gwallgofus, lloerig, bedlemaidd, gwallgof.
Bedmaker, *s.* (*bed* a *maker*) taenydd, taenwr, cyweirydd, neu gyweiriwr gwely; taen-wraig gwely, taenyddes gwely.
Bedmate, *s.* (*bed* a *mate*) cydwely, (*c. g.*), cywely: *f.* cydwelyes, cywelyes.
Bedmoulding, *s.* (*bed* a *moulding*) addurndalaith gwely, rhigol gwely, addurn-rigol gwely.
Bedote, † *v. a.* (*be* a *dote*) dotio, dotian, peri dotio.
Bedpost, *s.* (*bed* a *post*) postgwely; *pl.* pystgwely.
Bedpresser, *s.* (o *bed* a *press*) diogyn, seguryn, musgrellyn, un hoff o'r gwely.
Bedraggle, *v. a.* (*be* a *draggle*) caglo, diblo, llusgo'r llawr, ysdragio, llusgo.
Bedrench, *v. a.* (*be* a *drench*) tochi, trochi, swgio, mwydo, gwlychu.
Bedrid, } *a.* (o *bed* a *ride*) gorweiddiog, gor-
Bedridden, } weddog; à wanhawyd drwy anhwyldeb fel nas gallo godi o'r gwely.
Bedrite, *s.* (*bed* a *rite*) braint gwely; rhagorfraint y cyflwr priodasol.
Bedrop, *v. a.* (*be* a *drop*) taenellu, ysgeintio, dosi.
Bedside, *s.* (*bed* a *side*) ochr gwely, erchwyn gwely, ystlys gwely.
Bedstead, *s.* (*bed* a *stead*) erchwyn gwely, carfan gwely, pren gwely.
Bedstraw, *s.* (*bed* a *straw*) gwellt gwely: gwendon, gwenwlydd, briwydd.
White water bedstraw—gwendon, gwenwlydd y gors.
Smooth heath bedstraw—gwenwlydd lefn, briwydd wèn.
Rough marsh bedstraw—gwendon arw y migyn.
Yellow bedstraw—briwydd felen, briger twynau, ceulon, ceullion, llysiau y cywer, cywer y llaeth.
Bedswerver, *s.* (o *bed* a *swerve*) gwelygiliwr; un anffyddlawn i'w wely priodas.
Beduck, *v. a.* (*be a duck*) trochi, soddi, rhoi dàn ddwr.
Bedung, *v. a.* (*be* a *dung*) tomi, teilo; gorchuddio à thom neu dail.
Bedust, *v. a.* (*be* a *dust*) llychwino, llychio.
Bedward, *ad.* (*bed* a *ward*) tua'r gwely; at y gwely; tuag at y gwely.
Bedwork, *s.* (*bed* a *work*) hawddwaith, gwaith esmwyth, gwaith gwely.
Bedwarf, *v. a.* (*be* a *dwarf*) cori, rhwystro twf, attal tyfiant.
Bedye, *v. a.* (*be* a *dye*) lliwio, lliwo, ystaenio.
Bee, *s.* (S. *beo*; Is. *bye*; Al. *biene*) gwenynen; *pl.* gwenyn.
Queen bee—cornor, cornor y gwenyn; y frenines.
Drone bee—begegyr, gwenynen ormes; bychygyr.
Gad bee—cacynen y meirch, (*pl.* cacwn y meirch), clyryn llwyd.
Humble bee—gwenynen wyllt.
Bee glue—glud gwenyn.
Bee eater, } gwenynysor, delor y derw,
Eat bee, } cymmynydd y coed.
Swarm of bees—haid o wenyn.
The first swarm of bees—y gynhaid, y gyntaid, y gynt-haid.
Bee hive—cwch gwenyn, llestr gwenyn, cyff gwenyn, gwenyn lestr, modrydaf, bodrydaf.
Nest of wild bees—bydaf.
To hive bees—cychu gwenyn; llestru neu lestro gwenyn.
To drive bees—lladd, mogi, mygu, tori, neu dynu gwenyn.
Bee garden—gwenynog, gwenynlle, gardd wenyn.
Bee master—ceidwad gwenyn.
Bees' wax—cwyr gwenyn, cwyr melyn.
Bee flower—caineirian, blodyn y gwenyn.
As busy as a bee—mòr ddiwyd a'r wenynen; cyn ddiwyted a'r wenynen.
Beech, *s.* (S. *bece, boc*; Al. *buche*) ffawydden, pren ffawydd: *pl.* ffawydd, coed ffawydd.
Beech-tree=*Beech*.
Beech-mast—ffrwyth y ffawydd, cnau y ffawydd.
Beech-coal—golosg ffawydd, golosged ffawydd.
Beech-oil—olew ffawydd, olew y ffawydd.
Beech-grove, } ffawyddog, llwyn ffawydd.
Grove of beech, }
Beechen, *a.* (o *beech*) ffawyddaidd, ffawyddain, ffawyddin, o ffawydd.
Beechen vessel—llestr ffawydd, llestr ffawyddin.
Beef, *pl.* Beeves, *s.* (Ff. *beuf, beef*) eidion, ych; biw.
Beef, *s.* cig eidion, buchgig, bugig.
After beef cometh mustard—cynghawsedd wedi brawd.
Beef steaks—golwythion cig eidion, golwythion buchgig, tafelli cig eidion.
Beef-eater—bugiger, torlas; bugigwr; gosgorddwr y brenin; dyn ffyrf cydnerth.
Salted beef, } cig eidion hallt, buchgig
Powdered beef, } hallt, bugig hallt.
Hung beef—cig eidion sych, cig eidion pen ty.
Roast beef—cig eidion rhost, bugig rhost.
Beef-witted—pendew, penfas, penfeddal, hurt, penbylaidd, synwyrbwl.
Beeld, } † *s.* (S. *behlydan*) nodded, nawdd;
Bield, } noddfa; caban.
Beele, *s.* cyfegydd à arferir gàn fwnwyr.
Beemol, } *s.* (*b*, a Ll. *mollis*) hanner tôn.
Bemol, }
Been, *s.* math ar offeryn cerdd tannau ar arfer yn yr India Ddwyreiniol.
Beer, *s.* (Ff. *biere*; Llyd. *bir, byer, ber*; Is. ac

Al. *bier*) cwrw, cwrwf, heiddlyn, bir, dïod frag; dïod, dïodlyn.
Small beer—dïod fain, chwiblen.
Ale and beer—cwrw a bir; dïod a chwrw.
Beer-house, Beer-shop, } dïotty, tafarndy, cyrfdy.
Beer-barrel—baril gwrw, baril ddïod.
Stale and hard beer—cwrw wedi caledu; cwrw â blas suri arno; cwrw merf.
Dead beer—dïod dreng; dïod wedi marw; cwrw egr difas; cwrw marw.
Spruce beer—pyrddïod, cwrw pyrwydd.
Table beer—bordlyn, byrddlyn, ail ddïod, dïod ail, dïod y ford.

Beestings, Biestings, } *s. pl.* (S. *bysting, byst;* Is. *biest*) llaeth tor, llaeth mysg, llaeth melyn, llaeth brith, cynlaeth.

Beet, *s.* (Lt. *beta;* Is. *biet;* Al. *beete*) betysen, (*pl.* betys), melged.
Sea beet—melged arfor, betysen y môr.
White beet—melged wèn, betysen wèn.
Red beet—melged goch, betysen goch.
Beet-root—gwraidd melged, gwraidd betys, melged-wraidd, pid-wraidd.
Beet-rave, Beet-radish, } pidruddygl, pidheddig, bet-ys-ruddygl.

Beetle, *s.* (S. *betel*) chwilen, chwil: *pl.* chwilod.
Black beetle—chwilen ddu.
Long black beetle—gysp, chwilen ddu hir.
Great horned beetle—chwilen gorniog.
Elephant beetle—cawrchwilen, cawrchwil.
Dung beetle—chwilen y dom, tomchwilen, chwil y dom, chwilen wyllt.
Dorr beetle—chwilen y baw.
As blind as a beetle—mòr ddall a'r wadd; mòr ddall a'r wàl; heb weled mwy na'r wàl; heb weled trem *neu* dremyn; heb weled golwg ar y byd.

Beetle, *s.* (S. *bill, bytl*) gordd, gorddwyn, pwysodr, pwyodr.
Pavier's beetle—pwysodr, pwyodr, gordd balmantu.
Small beetle—gorddan, gordd fechan.
Bucking beetle—golchbren, golchffon.
Beetle-stock—coes gordd.
Beetle-brow—cuch, cuwch, cuchiog ael, crogael.
Beetle-browed—cuchiog, cuwchiog, aeliog, banaeliog, aelfawr; sarig.
Beetle-head — hurthgen, llelo, penbwl, hurtyn, pendew, llob, cuall.
Beetle-headed—penbylaidd, penglogaidd, penwan, hurt, pwl, disynwyr.
Beetle-stones—chwilfain, chwilfeini.

Beetle, *v. n.* ysgwyddo, ysgythu, ysgwyddo allan, gorysgwyddo; crogi *neu* hongian allan; sefyll, pwyso, ymdafiu, *neu* estyn allan *neu* yn mlaen.

Beeves, *s. pl.* (o *beef*) eidionau; da duon, buch, biw, da cyrnig.
Threescore and twelve thousand beeves—deuddeg a thrigain mil o eidionau (*Num.* xxxi. 33).

Befall, *v.* (*be* a *fall*) dygwydd, dygwyddo, damweinio, hapio; dyfod; darfod i; tycio.
There shall no evil befall thee—ni ddygwydd i ti niwed; ni ddaw niwed i ti.
That which befalleth the sons of men befalleth beasts—dygwydd meibion dynion a ddygwydd i'r anifeiliaid.
It befell—dygwyddodd, e ddygwyddodd; damweiniodd; deryw, darfu; bu.

Befalling, *s.* (o *befall*) dygwyddiad; damwaen, dygwydd.

Befit, *v. a.* (*be* a *fit*) gweddu, sutio, addasu; bod yn gweddu; bod yn weddus, addas, *neu* gymhwys; cyngweddu, ymweddu.

Befitting, *a.* (o *be* a *fit*) gweddus, gweddaidd, cymhwys, addas, sutiol, tymmoraidd, cyfaddas; yn gweddu, yn cyngweddu.

Befoam, *v. a.* (*be* a *foam*) ewynu; gorchuddio âg ewyn.

Befool, *v. a.* (*be* a *fool*) gwatwar, gwawdio; ynfydu, gorphwyllo; twyllo; ffylio; ffoli; gyru yn ynfyd.
Men befool themselves—y mae dynion yn twyllo *neu* ffylio eu hunain; dynion a wnant ffyliaid o honynt eu hunain.
You befool me now—yr ydych yn awr yn fy ngwatwar; yr ydych yn awr yn chwerthin am fy mhen; yr ydych yn awr yn gwneuthur gwawd o honof.

Before, *prep.* (*be* a *fore;* S. *before, beforan*) o flaen, rhag, cyn, yn mlaen; gwydderbyn, ger bron, ger, ger gŵydd, ger wyneb, rhag, yn ngŵydd; rhag-, blaen-.
Before me—o'm blaen, rhagof, rhagddof, rhagddwyf, rhagwyf; o fy mlaen, ger fy mron.
Before thee—o'th flaen, rhagot, rhagddot; o dy flaen, ger dy fron.
Before him, Before it, } o'i flaen, rhagddo, rhago; ger ei fron.
Before her—o'i blaen, rhagddi, rhagi; ger ei bron.
Before us—o'n blaen, rhagom, rhagddom; ger ein bron.
Before you—o'ch blaen, rhagoch, rhagddoch; ger eich bron.
Before them—o'u blaen, rhagddynt, rhagynt; ger eu bron; gwydderbyn â hwynt.
From before thee—oddi ger dy fron; o ger dy fron; o dy rag; o rhagot.
I will go before you—af rhagoch; af o'ch blaen.
Before his face—o flaen ei wyneb; ger bron ei wyneb; ger ei fron; yn ei wyneb.
Before the house—o flaen y ty; cyferbyn *neu* gwydderbyn â'r ty; rhag y ty.
The house before him—y ty rhagddo; y ty o'i flaen; y ty cyferbyn âg ef.
Before the beginning of the world—cyn dechreuad y byd, cyn dechreu y byd.
Endeavour to come before winter—cais ddyfod cyn y gauaf.
My sighing cometh before my meat—o flaen fy mwyd y daw fy uchenaid.
Before all things—cyn pob peth; yn mlaen pob peth; o flaen pob peth.
Before the wind—o flaen y gwynt; gyda'r gwynt.
There was no day like that before it—ni bu y fath ddiwrnod a hwnw o'i flaen.
They are before my face—y maent ger bron fy wyneb; y maent ger fy ngwyneb; maent ger fy mron.
Them that sin rebuke before all—y rhai syddyn pechu, cerydda yn ngŵydd pawb.
I reprimanded him before them all—mi a'i ceryddais ef yn eu gŵydd *neu* ger eu bron hwynt oll.
He ran before the multitude—rhedodd o flaen y dorf; rhagredodd *neu* rhagflaenodd y dyrfa; blaenodd ar y lluaws.

Before I was afflicted—cyn fy nghystuddio; cyn i mi gael fy nghystuddio; cyn cael o honof fy nghystuddio.
To go before—blaenu, myned o flaen, rhagflaenu, rhagu.
He knew my meaning before I spoke—deallodd fy meddwl cyn llefaru o honof; deallodd fy meddwl cyn imi lefaru; deallodd fy meddwl cyn nag y llefarais.
Every thing was finished before he came—gorphenasid pob peth cyn ei ddyfod; gorphenasid pob peth cyn dyfod o hono; yr oedd pob peth wedi ei orphen cyn ei ddyfodiad.
Before Abraham was, I am — cyn bod Abraham, yr wyf fi.
Before this time, } cyn hyn; cyn y pryd
Before now, } hwn *neu* hyn; cyn yn awr; cyn heddyw; cyn no hyn.
Before that time, } cyn hyny; cyn y pryd
Before then, } hwnw *neu* hyny; cyn no hyny; cyn na hyny.

Before, *ad.* cynt, gynt, o'r blaen, yn mlaen; cyn, cynt na, cyn na, cyn nag; cynt no *neu* nog.
The days that were before shall be lost—aed y dyddiau cyntaf yn ofer.
As before—megys cynt, megys gynt; fel cynt, fel o'r blaen; megys o'r blaen.
I told you before—rhagddywedais i chwi; dywedais i chwi o'r blaen; dywedais wrthych yn mlaen llaw.
You knew these things before—rhagwyddech y pethau hyn; gwyddech y pethau hyn o'r blaen.
Thou hast beset me behind and before—amgylchynaist fi yn ol ac yn mlaen.
They were full of eyes before and behind—yr oeddent yn llawn llygaid o'r tu blaen ac o'r tu ol.
The battle was before and behind—yr oedd rhyfel yn mlaen ac yn ol.
They smote them before and behind—hwy a'u tarawsant yn ngwyneb ac yn nghefn.
Neither before nor since—na chynt nac wedi; na chynt na gwedi.
Before and after—cyn a gwedi; cynt ac wedi; gynt a gwedi.
To be before—bod o flaen; rhagori ar; blaenori ar; bod yn well nag.
To get before—myned o flaen; cael *neu* ennill y blaen; blaenu, blaenu ar; gadael ar ol; achub blaen.
To set before—gosod *neu* ddodi o flaen; cyfrif yn well na; parchu yn well na.

Beforecited, *a.* (*before* a *cite*) crybwylledig, rhagddyfynedig; a ddyfynwyd o'r blaen; rhagenwedig.

Beforehand, *ad.* ac *a.* (*before* a *hand*) yn mlaen llaw, yn mlaenllaw; o'r blaen; rhag-.
Take no thought beforehand—na ragofalwch.
Some men's sins are open beforehand—pechodau rhyw ddynion sydd amlwg o'r blaen.
To be beforehand with one—rhagflaenu un; achub *neu* gael y blaen ar un; bod yn mlaen llaw gydag un.
To be beforehand in the world—bod yn mlaen llaw a'r byd; bod yn mlaen llaw yn y byd; bod yn ddiwall, digonol, *neu* gyfoethog; bod a'r trechaf ganddo ar y byd.
To pay beforehand—talu yn mlaen llaw; talu yn mlaen; rhagdalu.

Beforementioned, *a.* (*before* a *mention*) crybwylledig, rhagddywededig, rhagenwedig; a grybwyllwyd o'r blaen; rhag-grybwylledig.

Beforetime,† *ad.* (*before* a *time*) cynt, gynt, o'r blaen (1 *Sam.* ix. 9; *Ios.* xx. 5).

Befortune, *v. a.* (*be* a *fortune*) dygwydd, damweinio, hapio; dygwydd i.

Befoul, *v. a.* (*be* a *foul*) diwyno, budru, anurddo; llytrodi, bryntáu, lluthrodi.

Befreckle,† *v. a.* (*be* a *freckle*) brychu, brithliwo.

Befriend, *v. a.* (*be* a *friend*) gwneuthur cymmwynas; cymmwynasu, gwneyd rhan cyfaill; dangos caredigrwydd; pleidio, cynnorthwyo, llesoli, cedu.

Befringe, *v. a.* (*be* a *fringe*) sideru, amaerwyo; addurno á sider, rhidens, *neu* amaerwy.

Beg, } *s.* (Tyrc. *begh*, *bek*) llywydd tref neu wlad
Bey, } yn mysg y Tyrciaid: yn Tunis, y Bey neu Beg yw y brenin.

Beg, *v.* (Al. *begehren*; D. *begieren*; Is. *begæren*) erfyn, deisyf, deisyfu, erfynied, erfynio, crefu, atolygu, ymbil am, ymbil, crëu; gofyn, ceisio, dymuno, damuno, erchi; cardota, ceinioca; gofyn cardod *neu* elusen; gofyn *neu* geisio peth yn gardod; cymmeryd yn ganiatael.
To beg the question—haeru cyn profi; haeru, taeru, hòni.
To beg in a round-about way—pedu.
To beg humbly *or* earnestly — atolygu, atolwg, adolwyn; ymbil âg *neu* am; ymhwedd ar; ioli; ufydd atolygu; atolygu yn ufydd; atolygu yn ostyngedig; adolwyn er mwyn Duw; ymbil ar liniau; taer grefu, crefu.
To beg I am ashamed—cardota sy gywilyddus genyf.
She came to beg a kindness of him—hi a ddaeth i ofyn cymmwynas ganddo.
She was begging something of him—yr oedd hi yn deisyf rhywbeth ganddo.
I beg your pardon—erfyniaf eich nawdd; esgusodwch fi; deisyfaf eich maddeuant; maddeuwch i mi.
Let me beg it of you—gadëwch i mi ymbil á chwi; gadwch i mi ymbil arnoch; gadëwch imi dycio gyda chwi; gadwch i mi ymhwedd arnoch.
I beg of you—erfyniaf arnoch; yr wyf yn erfyn *neu* yn deisyf arnoch; atolygaf i chwi.

Begall,† *v. a.* (*be* a *gall*) dolurio, ysbelwi, llygru; digio.

Beget, *v. a.* (S. *begetan*) cenedlu; epilio, hilio, essillio; ennill plant, ennill epil; rhialu; magu; deillio, dwyn allan; peri, peru, cynnyrchu.
To beget children—ennill plant.
He begat sons and daughters—efe a genedlodd feibion a merched.
Luxury begets vice—gloddest a bair ddrygioni.
To beget again—adgenedlu.
Bad air begets diseases—drygawr a fag glefydau; awyr afiach a genedla glefydau; o awyr afiach y deillia clefydau.

Begetter, *s.* (o *beget*) cenedlwr, cenedlor, tad, epiliwr, hiliwr; magwr; parwr.

Beggar, *s.* (o *beg*) cardotyn, (*f.* cardoten), cardotwr, (*f.* cardotwraig), cardotai, (*c. g.*), rheidusyn, (*f.* rheidusen), rheidusddyn; cref-

wr; honwr, taerwr: *pl.* cardotiaid, cardoteion, rheidusion, angenogion, cardotwyr.
An importunate beggar—clipan; cardotyn haerllug.
Beggar-woman, Beggar-maid, } cardoten, cardotes, rheidusen, cardotwraig, cardotferch, cardotai, angenog, angenoges.
Beggars' buah—llwyn cardoteion, llwyn rheidusion, llwyn cardotwyr, cyfarfodle cardotiaid.
Beggar-man=*Beggar*.
Set a beggar on horseback, and he will ride to the devil—nid trawsfalch ond tlawd â ddyrchafwyd.

Beggar, *s. a.* tlodi, llymhau, rheiduso; gwaeuthur yn dlawd; dwyn i dlodi; dysbyddu, amddifadu.

Beggarliness, *s.* (o *beggarly*) rheidusrwydd, rheidusni, angenogrwydd, tlodi, gordlodi; cardoteiaeth; crintachrwydd, gwaelder.

Beggarly, *a.* (o *beggar*) rheidus, tlawd, angenog, angenus, llymrig; cardotynaidd; gwael, distadl, bawaidd.
Weak and beggarly elements—egwyddorion lleag a thlodion.
Beggarly fellow—bawai, cardotwas, adill; mab y crinwas.
Beggarly wretch — cardotyn gwael *neu* druan; adyn tlawd; truan gwael.

Beggary, *s.* (o *beggar*) tlodi, eisieu, angen; angenoctyd, angenusrwydd, rheidusni, rheidusedd; cardoteiaeth, cardotyniaeth; crwydri.

Begging, *s.* (o *beg*) cardota.
Begging is sweet in the mouth of the shameless—melus yw cardota yn ngeneu y digywilydd.
He lives by begging—ar gardota y mae yn byw; y mae yn byw wrth gardota.
The begging trade—celfyddyd cardota; cardotyniaeth.
To go a begging—myned i gardota.

Begilt, *a.* (*be a gilt*) euredig, goreuredig, eurdde.

Begin, *v.* (S. *beginnan*) dechreu, dechre; cychwyn, cychwynu, codi.
To begin anew, To begin afresh, } ymadnewyddu; dechreu *neu* ymddechreuo newydd.
This mischief begins afresh—y mae yr echrys hwn yn ymadnewyddu.
Since the world began—er dechreuad y byd; er dechreu y byd.
Charity begins at home—nesaf i bawb eu nesaf; nes elin nag arddwrn; nes imi fy nghrys na'm pais; nid hael ond hael gartref.
I intend to begin my journey to-morrow—bwriadaf ddechreu fy nhaith efory; yr wyf yn bwriadu cychwyn i'm taith fory; y mae yn fy mryd gychwyn fy nhaith efory.
The day begins to break—y mae yn dyddhau; mae yn dyddio; y mae yn dechreu dyddhau *neu* ddyddio; mae y wawr yn tori; mae hi yn rhacio y wawr.
When the year begins — yn nechreu y flwyddyn; pan ddechreuo y flwyddyn; pan ddechreua *neu* pan ddechry y flwyddyn.
To begin the world—dechreu byd; cymmeryd galwad *neu* gelfyddyd; cymmeryd ffordd o fywyd mewn llaw; dechreu byw.
Well begun is half done—deuparth gwaith ei ddechreu.
To begin to march — cychwyn, dechreu cychwyn; dechreu trodio.

Beginner, *s.* (o *begin*) dechreuwr, dechreuydd, cychwynwr; awdwr; dysgadur.
New beginner—newyddian.

Beginning, *s.* (o *begin*) dechreuad, dechreu, dechre, dechread; cychwyniad, cychwynfa; pen.
This was the beginning of my misfortunes—dyma ddechreu fy anffodion; o'r ffynnonell hon y tarddodd fy holl aflwydd.
Before the beginning of the world—cyn dechreuad y byd; cyn dechreu y byd; cyn bod y byd.

Beginningless, *a.* (*beginning* a *less*) diddechreu.

Begird, *v. a.* (*be* a *gird*) gwregysu, amwregysu; cylchynu, amgylchu, amgylchynu; gwarchau; ymwregysu â.

Beglerbeg, *s.* (Tyrc.) prif raglaw talaeth yn yr amherodraeth Dyrcaidd.

Beglerbeglik, *s.* talaeth y Beglerbeg, Beglerbeglic.

Begloom, *v. a.* (*be* a *gloom*)) caddugo, tywyllu.

Begnaw, *v. a.* (*be* a *gnaw*) cnoi, deintio; ysu, treulio, difa.

Begod, *v. a.* (*be* a *god*) duwio, dwyfoli.

Begone, *in.* (*be* a *gone*) ffwrdd! ymaith! hwnt! ymaith â thi! cerdd i gerdded! ffei!

Begot, } *p. p.* (o *beget*) cenedledig, wedi ei
Begotten, } genedlu, â genedlwyd.
Only-begotten—unig-anedig, unig-genedledig, unigenid; un mab tad a mam.
The only-begotten Son of the Father—unig-anedig Fab y Tad.
First-begotten — cyntaf-anedig, cynt-anedig, cynenid; cynfab; cyntaf genedledig.

Begrave,† *v. a.* (*be* a *grave*) claddu, rhoi mewn bedd; cerfio.

Begrease, *v. a.* (*be* a *grease*) seimio, ireidio, iro â saim, iro.

Begrime, *v. a.* (*be* a *grime*) pardduo, duo, gorddu; gorchuddio â pharddu; diwyno, anurddo, bryntáu.

Begrudge, *v. a.* (*be* a *grudge*) grwgnach, grymial; cenfigenu; gwarafun.

Beguile, *v. a.* (*be* a *guile*) twyllo, hudo, llithio; somi, siomi, seithugio; difyru, hudfoddio, cyfrwysddenu.
To beguile the time, To beguile the hour, } difyru yr amser.
The serpent beguiled me — y sarff a'm twyllodd.
Beguiling unstable souls—yn llithio eneidiau anwadal.

Beguiler, *s.* (o *beguile*) twyllwr, hudwr, denydd, somwr, seithugwr.

Begum, **Bigum,** **Begawm,** } *s.* tywysoges neu bendefiges, yn Hindwstan a manau ereill o'r Ddwyreiniol India.

Behalf, *s.* (S. *behefe*; Al. *behuf*; Is. *behoef*) plaid, rhan, achos, plegid, parthed, tu.
In my behalf—o'm plaid, o'm plegid, o'm parthed; o'm plaid *neu* o'm plegid i; drosof; ar fy rhan; o'm tu.
In behalf of—dros, o blaid, o blegid, ar ran, o du, ar du, er.
He pleaded in behalf of the prisoner—dadleuodd dros y carcharor; dadleuodd o

blaid, yn mhlaid, o du, *neu* ar ran y carcharor.
I have yet to speak on God's behalf—mae genyf ymadroddion eto dros Dduw.
In the behalf of Christ—er Crist; dros Grist; o du *neu* o blaid Crist.
Let him glorify God on this behalf—gogonedded Dduw yn hyn o ran.
In his own behalf—drosto ei hun; ar ei ran ei hun.

Behappen, *v. n.* (*be* a *happen*) dygwyddo, dygwydd; hapio.

Behave, *v.* (*be* a *have*; S. *gehabban*, *behabban*) ymddwyn, ymarweddu, ymarwedd; arweddu.
To behave one's self—ymddwyn, ymarweddu, ymarwedd, dwyn ei hun, ymagweddu.
How we have behaved ourselves among you—pa fodd yr ymddygasom yn eich mysg chwi.
We behaved ourselves not disorderly among you—ni buom afreolus yn eich plith chwi.
To behave valiantly—ymddwyn yn wrol; bod yn wrol; ymwroli.
To behave proudly—ymfalchïo; bod *neu* ymddwyn yn falch; ymfawrygu.
To behave unseemly — ymddwyn yn anweddaidd; gwneuthur yn anweddus.
To behave wisely — ymddwyn yn gall; ymddwyn yn ddoeth; bod yn ddeallus.
Well behaved—moesog, moesol, moesgar, moddus, gweddus, gweddaidd; da ei foes; da ei ymddygiad.
Ill behaved — anfoesog, anfoesol, drygfoesog; drwg ei foes; mawr ei anfoes.
They behaved themselves ill in their doings—buant ddrwg yn eu gweithredoedd; drwg fuant yn eu gweithredoedd.

Behaviour, *s.* (o *behave*) ymddygiad, ymarweddiad, ymarwedd, moes.
Good behaviour — ymddygiad da, ymarweddiad da, gwiwfoes.
Decent behaviour—ymddygiad gweddus, ymarweddiad gweddaidd.
To be upon one's behaviour, } bod mewn
To be on one's good behaviour, } sefyllfa o brawf; bod ar brawf; bod ar ymddygiad da.
Bad behaviour—ymddygiad drwg, ymarweddiad drwg, drygfoes.

Behead, *v. a.* (*be* a *head*) dibenu, tori pen, torfynyglu; lladd pen; cymmeryd y pen oddi ar y corff.

Beheading, *s.* (o *behead*) dibeniad, torfynygliad, toriad pen, pendoriad; lladdiad pen oddi ar y corff.

Behemoth, *s.* (H.) anifail à grybwyllir yn llyfr Iob (xi. 15), a thybir mai yr afon farch a olygir.

Behen, } *s.* enw llysieuyn.
Ben, }
Red behen—llemyg, llafant y môr.

Behest, *s.* (*be*, a S. *hæse*) gorchymyn, archiad, arch.

Behight, † *v. a.* (S. *behetan*) addaw; ymddiried; galw, enwi; gorchymyn; dyfarnu; anerch; hysbysu; meddwl; cyfrif.

Behind, *prep.* ac *ad.* (S. *behindan*) yn ol, ar ol, o'r ol, y tu ol, o'r tu ol, y tu cefn, o'r tu cefn, tu hwnt, gwrthol, trach.
Get thee behind me—dos yn fy ol i.
They came behind them—daethant o'u hol hwynt.
Behind the back—trach y cefn; tu ol i'r cefn.
Behind one's back—yn absen un; trach cefn un; yn nghefn un; hwnt i gefn un.
She looked behind her—hi a edrychodd drach ei chefn.
They cast thy law behind their backs—taflasant dy gyfraith o'r tu ol i'w cefn.
I left my money behind—gadawais fy arian ar ol.
There shall not a hoof be left behind—ni adewir ewin yn ol; ni thrig ewin yn ol.
He cometh not behind any — y mae efe gyda'r blaenaf; nid yw efe yn ol i neb.
I will come behind—mi a ganlynaf; deuaf ar ol.
He will be the same before your face and behind your back—yn eich gŵydd ac yn eich absen, yr un a fydd efe; yr un a fydd efe yn ngŵydd ac yn absen.
To be behind one in point of learning—bod yn ol i arall mewn dysg; bod yn llai nag un arall o ran dysg.
To ride behind—ysgilio; marchogaeth wrth ysgil.
She rode behind him—hi a farchogodd yn *neu* wrth ei ysgil ef; marchogodd is ei gil; marchogodd y tu ol iddo.
He took her behind him—ysgiliodd hi; cymmerodd hi wrth ei ysgil; efe a'i cymmerodd hi is ei gil.
Behind the door—yn ysgil y drws; is cil y drws; wrth ysgil y drws; tu cefn i'r drws.

Behindhand, *a.* ac *ad.* (*behind* a *hand*) yn ol llaw; ar ol.
He is behindhand in the world—y mae efe yn ol yn y byd; y mae efe yn ol llaw â'r byd.
He is behindhand in his business—mae efe mewn dyled i'w orchwyl; y mae efe yn ol â'i orchwyl; mae yn ol llaw yn ei alwad.

Behold, *v.* (S. *behealdan*, *beheoldan*) edrych, gweled, canfod, tremu, tremio, golygu, ardremu, ardremio, syllu, craffu; craffu ar; ceinio.
Behold here—llyma; dyma; wele dyma; wel dyma; wele yma.
Behold there—llyna; dyna; wele dyna; wel dyna; wel dacw; dacw, llacw, wele acw.
To behold earnestly *or* steadfastly—dar-syllu, selu, synio, dàl sylw; dyfal *neu* graff edrych ar; edrych yn graff.
He beheld them earnestly—syllodd arnynt; edrychodd yn graff arnynt.
Behold thou yonder—sylla draw; edrych acw; sylla raco; gwel acw.
Behold your king—wele eich brenin.

Behold, *in.* wele! wela! nycha! enycha! wel!

Beholden, *a.* (o *behold*) rhwymedig; dàn rwymau; dàn ddyled.
We are greatly beholden to them—mae arnom fawr ddyled *neu* rwymau iddynt hwy.

Beholder, *s.* (o *behold*) gweladur, edrychydd, edrychwr; gweledwr, gwelwr, syllwr, selwr, canfyddwr.

Beholdingness, † *s.* (o *behold*) rhwymedigrwydd.

Behoney, *v. a.* (*be* a *honey*) melusu â mel; melysu, melysu.

Behoof, *s.* (S. *behoftan*) budd, lles, mantais, mael, elw.

Behoovable, *a.* (o *behoove*) llesol, buddiol, manteisiol; rheidiol, angenrheidiol, gofynol, dir, gweddus.

Behoove, } *v. a.* (S. *behofian*) gweddu; bod yn
Behove, } weddus, cymhwys, *neu* addas; bod yn rhaid; bod yn rheidiol; llesoli.
It behooves, } dylai, e ddylai, fe ddylai;
It behoves, } mae yn rhaid; mae yn ddir; mae yn gofyn; rhaid yw; dir yw; e ddawr; e berthyn; mae yn gymhwys, addas, *neu* weddus; gweddus, addas, *neu* gymhwys ydyw; gweddai, e weddai; mae yn gweddu; mae yn fuddiol *neu* lesol; buddiol *neu* lesol yw; e dâl.
It behooves us—dylem; ni a ddylem; mae yn ddyled arnom; rhaid i ni; y mae yn rhaid imi; mae yn gofyn ini.
Thus it behoved Christ to suffer—felly yr oedd raid i Grist ddyoddef.
Wherefore it behoved him to be made like unto his brethren—am ba achos y dylai efe fod yn gyffelyb i'w frodyr.

Behooveful, *a.* (*behoove* a *full*) rheidiol, angenrheidiol; buddiol, llesol, buddfawr; gofynol.

Behove, } *v. a.* = { *Behoove.*
Behoove, } { *Behove.*

Being, *s.* (o *be*) bod, hanfod; en; bodolaeth, bodoliaeth, bodiad.
The supreme Being—y Bod goruchaf.
Heavenly beings—nefolion, bodau nefol.
Finite being—bod meidrol, hanfod terfynol.
Earthly beings — daiarolion, daiarblant, bodau daiarol.
Mortal beings—marwolion, bodau marwol.
Before we were in being—cyn ein bod; cyn ein geni.
In him we have our being—ynddo ef yr ydym ni yn bod.
I will sing to my God while I have my being—canaf i'm Duw tra byddwyf.

Being, † *c.* gân, cân, cyd; yn gymmaint a *neu* ag; o herwydd.

Bejade, † *v. a.* (*be* a *jade*) peri lludded, blino.

Bejape, † *v. a.* (*be a jape*) chwerthin am ben; gwawdio; twyllo.

Bejesuit, *v. a.* (*be* a *jesuit*) Iesuadu, Iesuaddiddio; egwyddori yn egwyddorion yr Iesuaid.

Bekiss, † *v. a.* (*be* a *kiss*) cusanu; anerch.

Beknave, † *v. a.* (*be* a *knave*) galw yn ddrel, drelio.

Beknow, † *v. a.* (*be* a *know*) cyfaddef, addef.

Belabour, *v. a.* (*be* a *labour*) curo, ffusto, pwmpio, maeddu, tresio.
Thou shalt be belaboured—cei faeddgen; cei dy guro; cei dy dresio.

Belace, *v. a.* (*be* a *lace*) ysnodenu; rhwymo âg ysnoden; curo, ffrewyllio.

Belam, † *v. a.* (*be* a *lamm*) curo, rhoi maeddgen, llachio.

Belamour, † *s.* (Ff. *bel amour*) cariad, cydwedd.

Belamy, } † *s.* (Ff. *bel ami*) cyfaill; cyfaill
Belamie, } gwych.

Belate, *v. a.* (*be* a *late*) hwyrhau; dâl yn ol, rhwystro.

Belated, *a.* (o *be* a *late*) rhy hwyr; diweddar.
To be belated—bod yn rhy hwyr; bod yn rhy ddiweddar.
I was belated — nosasai arnaf; nosodd arnaf; aeth yn rhy hwyr arnaf; aethai yn nos arnaf.

Belatedness, *s.* (o *belate*) diweddarwch, rhyhwyredd.

Belave, † *v. a.* (*be* a *lave*) golchi.

Belay, *v. a.* (*be* a *lay*) gwarchau, gwarchae, cau i fyny; cynllwyn, rhagod; addurno; amgylchu, cuddio; rhwymo, sicrhau, ysblygu.

Belch, *v.* (S. *bealcan*) brytheirio, bytheirio, blytheirio, ysgyfogi, chwydu allan.
They belch out with their mouth—bytheiriant â'u geneu.

Belch, *s.* brythar, blythar, blytheiriad, brytheiriad, bytheiriad, archyth, ysgyfog.

Belching, *s.* (o *belch*) brytheiriad, blytheiriad, bytheiriad, ysgyfogiad.
Given to belching—brytheiriog, bytheiriog; à flytheirio lawer.

Beldam, *s.* (Ff. *belle dame*) gwrach, hen wrach, hen fenyw; gwiddanes.

Beleaguer, *v. a.* (Al. *belagern;* Is. *belegeren*) gwarchau, gwarchae, amgylchu, cylchynu, amgylchynu; gwersyllu yn erbyn; amgylchu â llu.

Beleaguerer, *s.* (o *beleaguer*) gwarcheuwr, gwarchaewr, amgylchynydd.

Beleave, † *v. a.* (*be* a *leave*) gadael, gado, gadaw.

Belee, *v. a.* (*be* a *lee*) gosod yn groes i'r gwynt.

Belemnite, *s.* (Gr. *belemnon*) bysfaen, saethfaen, pensaeth.

Beleper, *v. a.* (*be* a *leper*) peri y gwahanglwyf, gwahanglwyfo.

Belfry, *s.* (Ff. *beffroi*) llofft y gloch, clochdy.

Belial, *s.* (H.) y fall, mallt, march Malen; drygioni.
Sons of Belial—meibion y fall; meibion Belial.

Belibel, *v. a.* (*be* a *libel*) difenwi, goganu, cablu.

Belie, *v. a.* (*be* a *lie*) taflu y celwydd i ddannedd un; dywedyd celwydd; llunio celwydd ar; rhoi'r celwydd ar; celwyddu; ffugio, lledrithio, ffuantu; athrodi, enllibio, goganu.
I am the man whom thou didst belie—myfi ydyw y dyn y cymmeraist ti arnat mai tydi oedd.
They belied those whom they hated—lluniasant *neu* clytiasant gelwyddau ar y rhai hyny à gashâent.

Belief, *s.* (S. *geleaf, geleafan*) cred, crediniaeth, coel, ffydd, crededd, coeledd; credo.
False belief—geugred, camgred.
Orthodox belief—uniongred, gwirgred, iawngred.
Worthy of belief—gwiwgred, teilwng o'i gredu, credadwy, teilyngred, gwiwgoel.
Past belief—anghredadwy, anhygoel, anhygred; tu hwnt i gred *neu* grediniaeth.
Implicit belief—llwyrgred, gorgred; crediniaeth hollol *neu* drwyadl.
Faint belief—gogred, gwangred, gosgred, gosgoel; cred *neu* grediniaeth wân.
True belief — gwirgred, gwirgoel, iawngred, gwir grediniaeth.
Divine belief—dwyfolgred, cred ddwyfol.
Strong belief—crediniaeth gadarn.
The believing world—y byd crediniol, cred.
Such is my belief—y cyfryw yw fy nghred; dyna fy nghred; dyna'm cred; felly mae fy nghred; dyna fel yr wyf yn credu.
I have a belief in him—y mae genyf gred *neu* goel ynddo.
Articles of belief—banau ffydd; erthyglau credo.
It is past my belief—y mae tu hwnt i'm cred i; y mae ef yn anghredadwy i mi; nis gallaf fi ei gredu; y mae yn anhygoel genyf.

Believable, *a.* (o *believe*) credadwy, coeladwy, hygoel, hygred.

Believe, *v.* (S. *geleafan*, *gelefan*, *geliefan*) credu, coelio; rhoi coel *neu* ymddiried; ymddiried i *neu* yn; credu i *neu* yn; ffyddio, hyderu.

I believe in God the Father—credaf yn Nuw Dad.

Believe in him—cred ynddo; rho dy goel arno; rho ynddo yth gred.

They believe amiss—rhoddant goel i gelwydd; camgredant.

Who hath believed our report?—pwy a gredodd i'n hymadrodd? pwy a gredodd ein hymadrodd?

It is believed on all hands—credir ef gàn bawb; credir gàn bawb; pawb a'i credant; pob un a'i cred; nid oes dyn nas creda.

If I may be believed—os caf fi fy nghredu; os credir fi; os caffy nghoelio; os coelir fi.

I only made you believe—nid oeddwn i ond cymmeryd arnaf.

Believer, *s.* (o *believe*) credadyn, crediniwr, credwr, credydd, coeliwr, ffyddloniad; un à gredo, un yn credu: *pl.* credinwyr, credinlaid, credwyr, ffyddlouiaid, &c.

Belike, *ad.* (*be* a *like*) ysgatfydd, efallai, yn debygol, mae yn debyg, y mae yn debygol.

Belime, *v. a.* (*be* a *lime*) calchu; dwbio *neu* blastro à chalch.

Bell, *s.* (S. *bell*, *bella*, *belle*) cloch; *pl.* clych, clychau.

To ring a bell—canu cloch.

A ring of bells—caniad clych, clychseiniad; cynghanedd clych; tyaid o glychau.

Bell-ringer—canwr cloch; canwr clych.

Little bell—clochig, clochan, cloch fach, cloch fechan.

Passing bell—cnul, cnull.

His passing bell goes—mae ei gnul yn canu; càn ei gnull.

Alarm-bell—cloch alarm, cloch alw, alarm-gloch.

Diving-bell—soddgloch, cloch soddi.

Hand-bell—llaw-gloch, cloch law, clochan, clochig.

Low-bell—cloch adarwr, nosgloch.

Bell-clapper—tafod cloch, tafod y gloch.

Bell-gable, } clochdy, tàldy cloch, cloch-
Bell-turret, } dyran, clochdal, twred cloch, clochdwred.

Bell-crank—cambill cloch, cranc cloch.

Bell-rope—rhaff y gloch; rhaff cloch.

Bell-animal—clochfil, clochfilyn.

Chime of bells—clochgynghan, clychgynghan, clychgynghanedd, cynghanedd clych.

To bear away the bell—ennill y gamp; myned à'r gamp; ennill y fuddugoliaeth, y gamp, y maes, y bel, *neu* y gàl; cael yr oruchafiaeth; cael y goreu; cael y maes; dwyn y bel; dwyn y gloch.

To curse with bell, book, and candle—rhegu *neu* felltithio à llyfr, cloch, a chanwyll.

Bell of a flower—cloch *neu* gwpan blodeuyn.

Bell-flower—clychlys.

Round-leaved bell-flower—clychlys amryddail.

Rampion bell-flower—clychlys bwytadwy, clychlys erfin-wraidd.

Nettle-leaved bell-flower—clychlys dynaddail, clychlys danadl-ddail.

Corn bell-flower—drych Gwener.

Hare-bell—cloch yr eos, glas y llwyn, croesaw haf, ceninen y brain, bwtias y gog, botasen y gog.

Canterbury bells, } clych y perthi.
Hedge bells, }

Blue-bell—clychlys amryddail, clychlys glas

Bell, *v. n.* tyfu ar ddull cloch; ymglochi.

Belladonna, *s.* (It. *bella*, teg, a *donna*, rhian) codwarth=enw llysieuyn.

Bellatrix, *s.* (Ll.) rhyfeloges=seren ddysglaer yn nghydser Orion.

Belle, *s.* (Ff.) tlosferch, ceinferch, pefren, perten; rhian.

Belled, *a.* (o *bell*) clochedig.

Belles-Lettres, *s. pl.* (Ff.) ceinddysg, deinddysg, deinddysgeidiaeth, amryddysgiaeth=y dosbarth o lenoriaeth à gynnwys brydyddiaeth, areitheg, hanes, icithyddiaeth, &c.

Bell-fashioned, *a.* ar lun cloch, clochddulliog.

Bellfounder, *s.* (*bell* a *founder*) clochdoddwr, clochdoddydd, bwriwr clych, toddwr clych.

Bellibone, † *s.* (Ll. *bellus* a *bonus*) rhagorferch.

Bellicose, *a.* (Ll. *bellicosus*) rhyfelog, llueddog, llueddus, rhyfelgar.

Bellied, *a.* (o *belly*) boliog, cestog, chwyddedig, crothog: arferedig mewn cyfansoddiad.

Empty-bellied—bolwag, archlawd, gwag ei fol.

A big-bellied one—toroges; *m.* torogyn.

To grow big-bellied—torogi.

Round-bellied — bolgrothog, bolgrythog, bolgrwn, crynfoliog.

Broken-bellied—boldwn.

Big-bellied, } boliog, cestog, bolfawr,
Great-bellied, } rhythfoliog; torog; crothog, beichiog, tromfeichiog.

Full-bellied — boldyn, tordyn, cestlawn, llawn ei fol.

A short big-bellied person—torpwth.

Belligerate, † *v. a.* (Ll. *belligero*) rhyfelu, rhyfela, lluedda.

Belligerent, } *a.* (Ll. *belligerens*) rhyfelog, rhy-
Belligerant, } felus, rhyfelgar, llueddol, lliyddol, llueddus, rhyfelaidd.

Belligerent powers—rhyfel-bleidiau, rhyfelogion; y galluoedd à fônt mewn rhyfel à'u gilydd.

Belligerent, *s.* rhyfel-blaid, rhyfelog, rhyfelallu; cenedl *neu* deyrnas yn rhyfela.

Belligerous, *a.* (Ll. *belliger*)=*Belligerent*.

Belling, *s.* (S. *bellan*) hyddfref, rhidfref=lleisiad *neu* fref gafr ddanas yn amser rhidio.

Bellipotent, *a.* (Ll. *bellipotens*) cadarn mewn rhyfel; llueddog, lliyddog, llueddus, rhyfelog, cadffer, cadnerthol.

Bellique, † *a.* (hen Ff.)=*Belligerent*.

Bellis, *s.* (Ll.) aspygan, llygad y dydd.

Bellitude, *s.* (Ll. *bellitudo*) tegwch, harddwch.

Bellman, *s.* (*bell* a *man*) clochydd, canwr cloch; criwr.

Bellmetal, *s.* (*bell* a *metal*) clochddelid, mettel clych; elydr, elydn=cymmysgedd o gopr ac alcan.

Bellmetal ore—mwn elydr, mwn clochddelid, mwn clochfettel.

Bellon, *s.* (?) mwnwst, mwynwst.

Bellow, *v. n.* (S. *bulgian*; Ll. *balo*) buguned, bugunad, buguno, breferu, brefu, buchio, beichio, bugadu; rhuo, gorddyar; crochfrefu, crochwaeddi.

The bull was bellowing and turning up the ground—yr oedd y tarw yn buguned ac yn bugloddio.
To bellow again—adfuguned; ateb drwy fugunad.

Bellow, *s.* bugunad, bugunawd, brefer, bref; rhu, gorddyar.

Bellowing, *s.* (o *bellow*) bugunad, breferad, buchiad, brefiad, beichiad; rhuad, crochfrefiad; rhu, crochwaedd.

Bellows, *s. sing.* a *pl.* (S. *bilig*; Goth. *balgs*) megin; *pl.* meginau.
A pair of bellows—megin.
Bellows-fish—meginbysg.
Bellows-maker—meginwr.
Smith's bellows—megin gof.

Bellpepper, *s.* (*bell* a *pepper*) pupyr coch.

Bell-shaped, *a.* ar ddull *neu* lun cloch.

Belluæ, *s. pl.* (Ll.) milodolion, bwystfilod.

Belluine, *a.* (Ll. *belluinus*) bwystfilaidd, anifeilaidd, milaidd.

Bellwether, *s.* (*bell* a *wether*) llwdn y gloch, maharan y gloch, dafad y gloch; arweinydd y praidd.

Belly, *s.* (C. *boly*, *bola*; Gw. *bolg*) bol, boly, bola, ceudod, rhumen, crul; cest, tor; croth, bru.
The lower belly—rhumen, isfol, gwaelod y bol.
Great belly, } gorfol, cest, tor, cestor,
Gorbelly, } rhemmwth, tryfol, rhythfol.
The protuberance of the belly — talon, hwrwg bol.
The part of the belly on the side under the short ribs—achfen, yr achfen.
Rotundity of the belly—crynder y bol, bolgwd.
The belly of a bottle—cest *neu* fol potel.
Slow bellies—boliau gorddïog.
Belly *or* concave of a harp—ceudod telyn, -croth telyn.
Upon thy belly shalt thou go—ar dy dor y cerddi.
What a belly he has!—y fath gest sy ganddo!
He thrust the dagger into his belly—efe a frathodd y ddager yn ei boten ef; gwanodd y fidog yn ei geudod.
What is got over the devil's back, is spent under his belly—â gaegler ar farch Malen, dân ei dor ydd â.
The belly robs the back—y bol a bil y cefn.

Belly, *v.* bolio, cestu, crothi; chwyddo allan, chwyddo yn fola; llanw; bolchwyddo.

Bellyache, *s.* (*belly* ac *ache*) bolwst, dolur bol, gwaew bol, gwewyr bola, cnofa coluddion.
He has the bellyache—mae y folwst arno; y mae gwaew, gwewyr, *neu* ddolur yn ei fol; mae cnofa yn ei goluddion.

Bellyband, *s.* (*belly* a *band*) cengl, torgaing, torgengi, tengi, bolrwymyn.

Bellybound, *a.* (*belly* a *bound*) bolrwym, rhefrwym, rhwym.

Belly-cheer, *s.* bwyd, cynnaliaeth, ymborth, lluniaeth.

Belly-fretting, *s.* bolysbelwad, bolddoluriad; poen bol.

Belly-friend, *s.* bolerwr, bolerai.

Bellyful, *s.* (*belly* a *full*) gwala, bolaid, crulaid, digon, llonaid bol.

Belly-god, *s.* gloddestwr, glwth, wttreswr, dyn glwth, bolrythwr, bolldduw.

Belly-pinched, *a.* newynog, newynllyd; newynedig.

Belly-roll, *s.* bolrolen, cestrolen.

Belly-slave, *s.* bolwas, bolgaethwas, caethwas ei fola.

Belly-timber, *s.* cynnaliaeth, ymborth, lluniaeth, bwyd.

Belly-worm, *s.* llyngyren, llyngeren: *pl.* llyngyr, llynger, llyngyr bol.

Belock, *v. a.* (*be* a *lock*; S. *belucan*) cloi.

Belomancy, *s.* (Gr. *belos* a *manteia*) saetharmes, saethogan, dewiniaeth â saethau.

Belone, *s.* (Gr.) mornodwydd, y fornydwydd.

Belong, *v. n.* (Is. ac Al. *belangen*) perthyn, perthynu, deiryd; bod yn eiddo.
To me belongeth vengeance—i mi y perthyn dïal; myfi bïau dïal; mi bïaf ddïal; eiddof fi yw dïal; dïal sydd eiddof fi.
To the fire that belongs—i'r tân y deiryd hwnw.
Salvation belongeth unto the Lord—iachawdwriaeth sydd eiddo yr Arglwydd.
This matter belongeth unto thee—arnat ti y mae y peth; i ti y perthyn y peth hwn.
What does that belong to me?—pa beth yw hyny i mi?
To whom does this belong?—eiddo pwy yw hwn?—i bwy y mae hwn yn perthyn? pwy y mae hwn yn perthyn iddo?
To whom belongest thou?—i bwy yr wyt yn perthyn? i pwy y perthyni? gwas i bwy wyt ti?

Belonging,† *s.* (o (*belong*) ansawdd; teithi.

Beloved, *a.* (*be* a *love*) anwyl, hoff, cu, cariadus, caredig: *pl.* anwyliaid, caredigion.
Dearly beloved—anwyl gariadus; anwyl garedig: *pl.* anwyl garedigion; anwyliaid, caredigion.
Dearly beloved brethren—anwyl gariadus frodyr; anwyl garedig frodyr.
This is my beloved Son—hwn yw fy anwyl Fab.
Beloved of God—hoff gân Dduw; caredig gân Dduw.

Below, *prep.* (*be* a *low*) is, tân, dân, is law, oddi tân, goris, o dân, o tân.
Below us—tanom, danom; is law i ni; is ein llaw.
Below ground—is daiar, tân ddaiar, tân y ddaiar.
Below the sun—tân yr haul, is yr haul; is awyr, is nen, tân y nen.
The praise of men below, and saints above—mawl dynion obry, ac y seintiau fry.
One of them sat above him, and the other below him—eisteddodd y naill o honynt uwch ei law, a'r llall is ei law; eisteddasant y naill uwch law, a'r llall is law iddo.

Below, *ad.* isod, obry, tanodd, danodd; iso; i waered, i lawr; is law; dobry.
From below—oddisod, odd isod, oddi isod, oddiso, oddobry, oddi obry, oddi waered, oddi tanodd, oddi lawr.
From below me—oddi tanaf, oddi tanof.
The heavens above and the earth below—y nefoedd uchod a'r ddaiar isod.
We have been above and below—buom fry ac obry; buom uchod ac isod.

They searched every place above and below—chwiliasant bob màn i fyny ac i waered.
The shades below—y cysgodion isod; y cysgodolion obry; y gwyllon isod.

Belowt,† *v. a.* (*be* a *lowt*) llysenwi, difrïo.

Belswagger, *s.* (*belly* a *swag*?) anlladwr, trythyllwr, puteiniwr.

Belt, *s.* (S.; Ll. *balteus*) gwregys; rhwymyn, amrwymyn, cylchrwy; gwregys cleddyf.
Shoulder-belt—gwregys ysgwydd, ysgwyddrwy.
The belts of Jupiter—gwregys Iau; modrwyon Iou; gwregysau Iou.
The Great Belt—y Gwregys Mawr; y Gwregys Mwyaf=culfor rhwng yr ynysoedd Sealand a Ffunen, yn Môr Llychlyn.
The Little Belt, } y Gwregys Bychan; y
The Lesser Belt, } Gwregys Lleiaf=culfor rhwng Ffunen a Iutland.
Sea belts—gwregysau y môr, morwregys.

Belt, *v. a.* gwregysu, amwregysu, cylchu.

Beltane, } *s.* (Gw. a Gael.=tân Belus neu Bel)
Beltein, } coelcerth Galanmai, yn yr Alban ac Iwerddon; Beldan, Beltan.

Belvidere, *s.* (Ll. *bellus* a *video*) tegwel=pabell ar nen adeilad; twyn mewn gardd: math o sawdl y crydd.

Belye, *v. a.*=*Belie.*

Bema, *s.* (Gr.) canghell; areithfa.

Bemad,† *v. a.* (*be* a *mad*) gorphwyllo, gwallgofuso.

Bemangle, *v. a.* (*be* a *mangle*) llarpio, rhwygo; rhwygo yn ddrylliau *neu* ddarnau.

Bemask, *v. a.* (*be* a *mask*) mygydu; cuddio, celu.

Bemaze, *v. a.* (*be* a *maze*) dyrysu; tywys i ddyryswch.

Bemete,† *v. a.* (*be* a *mete*) mesur, mesuro.

Bemingle, *v. a.* (*be* a *mingle*) cymmysgu, mysgu; gwneyd cymmysgedd.

Bemire, *v. a.* (*be* a *mire*) diwyno, dwyno, budro; tynu drwy y llaid; gorchuddio â thom.

Bemist, *v. a.* (*be* a *mist*) tywyllu, caddugo; toi â niwl.

Bemoan, *v. a.* (*be* a *moan*) cwyno, cwynfan, galaru, alaethu, gruddfan, wylofain; gofidio am *neu* dros.
Who shall bemoan thee for this misery—pwy a gwyna i ti am y gofid hwn? pwy a'th gwyna am y trueni hwn?
Bemoan her—alaethwch drosti.
Bemoan your children—galarwch dros eich plant.
To bemoan one's self—ymofidio, ymalaethu, ymalaru.
I have surely heard Ephraim bemoaning himself—gàn glywed y clywais Ephraim yn cwynfan.
He is not to be bemoaned—nid oes cwyn iddo; nid oes dim cwyn iddo.

Bemoaner, *s.* (o *bemoan*) cwynwr, ymofidiwr, galarwr, alaethydd.

Bemock, *v. a.* (*be* a *mock*) gwatwar, gwawdio; chwerthin am ben.

Bemoil,† *v. a.* (*be* a *moil*) caglo, diblo; diwyno.

Bemoisten, *v. a.* (*be* a *moisten*) gwlychu, irieiddio, lleithio.

Bemol, } *s.* (*b*, a Ll. *mollis*)= { *Bcemol.*
Beemol, } { *Bemol.*

Bemonster,† *v. a.* (*be* a *monster*) anferthu, afluniddio, angenfileiddio.

Bemused, *a.* (*be* a *muse*) dros ei ben mewn myfyrdod; yn breuddwydio.

Ben, *s.* cneuen ryddhaol.

Bench, *s.* (S. *benc;* Ff. *banc*) mainc, eisteddle, sedd, esgemydd; brawdle, y llys; eisteddfa; eisteddfod; cydseddwyr.
King's bench—y llys penadur, llys y penadur, meinclys y penadur.
Queen's bench—y llys penadur, llys y benadures, y llys penadures.
A little bench—lleithig, corfainc, mainc fechan.

Bench, *v.* meincio; seddu.

Bencher, *s.* (o *bench*) arseddog, arseddwr; barnwr; henadur: *pl.* arseddogion, arseddwyr, arseddiaid, meincwyr.

Bend, *v.* (S. *bendan*) plygu, camu, crymu, gwyro, crwcäu, tumio, ystumio; gwneuthur yn gam; gogwyddo, tueddu; cyfeirio; annelu; dolenu, lledbeio, dolystumio; gostwng; ysgythu; sicrhau.
Easy to bend—hyblyg; hydro, ystumiol, plygadwy, hawdd i'w blygu.
To bend the brow—crychu y talcen; cuchio, talgrychu, gygu, blynghau; edrych yn guchiog; edrych yn flwng.
To bend one's steps—hwylio taith; hwylio cerddediad; hwylio camrau; myned, cerdded; troi wyneb; cyfeirio.
To bend a bow—annelu bwa; gosod bwa ar annel.
To bend one's mind—rhoi *neu* osod bryd, meddwl, *neu* fwriad; gofalu; bod gàn un duedd at beth; glynu; bod yn ystig *neu* ddyfal.
He bends himself wholly to this—hyn yw ei unig ofal.
She bends her mind to nothing but her book—ni rydd *neu* ni ddyry hi ei bryd ar ddim ond ei llyfr; ni phlyg hi at ddim ond ei llyfr.
To bend the mind to study—glynu wrth fyfyrio; ymröi i fyfyrio; rhoi bryd ar fyfyrio; rhoi cais ar cfrydu; gogwyddo y bryd at efryd.
He bends his thoughts to nothing else—ni ofala efe am ddim arall; nid yw yn gofalu am ddim arall.
To bend the fist—cau dwrn.
To bend round—plygu yn grwn; plygu yn gylch; troi yn dorch.
To bend back—dadblygu, gwrthdumio, dattumio; plygu yn ol.
To bend forwards—crogi drosodd; gogwyddo yn mlaen; crymu yn mlaen.
To bend backwards—gogwyddo yn ol; plygu *neu* gamu yn ol.
To bend downwards—gogwyddo tuag i waered; pwyso i lawr; plygu i lawr *neu* i waered.
To bend about—damblygu, amblygu, amgrymu, damgrymu.
To bend over—plygu dros, dargrymu.
To bend in—plygu *neu* grymu i fewn.
To bend under a burden—ymollwng, llaesu, crymu, *neu* blygu dàn bwn *neu* faich.
He is bent on mischief—nid oes dim ond drwg yn ei fryd; mae ei holl fryd ar ddrygioni; y mae ei holl ogwydd ar ddrwg; mae ei holl ogwydd at ddrwg.

He is bent on doing it—y mae efe wedi penderfynu ei wneyd; y mae wedi rhoi ei fryd ar ei wneuthur.
With bended knees—ar liniau; ar ei liniau; ar ei gliniau; ar fy ngliniau, &c.
Bent bow—bwa annelog, bwa ar annel.
The eyes of all men are bent on you—y mae pawb â'u llygaid arnoch.
Bent on—â'i fryd, â'i feddwl, *neu* â'i fwriad ar; gwedi ymröi i; wedi ymroddi i; yn ymröi i; gwedi penderfynu.
He is bent on nothing but his pleasures—nid yw ei fryd ar ddim ond ei ddifyrwch; ar ei ddifyrwch y mae ei holl fryd.
Is he so bent upon it?—a ydyw efe felly wedi ymröi iddo? a yw efe felly wedi rhoddi ei fryd a'i fwriad arno?
Wholly bent on his work—â'i holl fryd neu fwriad ar ei waith.
Bent on war—parod i ryfel; â'i fryd ar ryfel; â'i ogwydd at ryfel; ar ei ogwydd at ryfel; tueddol i ryfel.
Bent against one—gwrthwyneb i un; â'i fryd *neu* â'i fwriad yn erbyn un; ar annel *neu* annelfa yn erbyn un.
To be firmly bent against—bod â'i fryd *neu* â'i fwriad yn dyn yn erbyn; dwyn meddwl anhyblyg yn erbyn; dala yn dyn yn erbyn; gwrthwynebu yn gadarn.
To be obstinately bent against—bod wedi ystyfnigo *neu* ymgyndynu yn erbyn; cyndyn wrthwynebu; dàl yn gyndyn yn erbyn; gwrthwynebu yn wrthnysig.
To be cruelly bent against—dwyn meddwl creulawn yn erbyn; bod wedi ymgreuloni yn erbyn; bod yn elyn marwol i.
To be fiercely bent against one—bod wedi ymffyrnigo *neu* ymgynddeiriogi yn erbyn un; bod yn ffyrnig yn erbyn un.
To be violently bent against a thing—gwrthwynebu peth â'r holl allu; ymosod yn erbyn peth â'r holl egni.
To be bloodily bent—bod â'i fryd ar dywallt gwaed; dwyn meddwl gwaedlyd; sychedu am waed; ymlosgi gàn ddygasedd yn annyhuddol.
To be earnestly bent on—bod â chwbl o'i fryd, o'i feddwl, *neu* o'i fwriad ar *neu* yn erbyn; bod â'i fryd, ei feddwl, *neu* ei fwriad yn hollol ar *neu* yn erbyn; bod â'i holl fryd ar.
Bent many ways—llawn ymdro, ystumiog, dolystumiog; wedi plygu *neu* ei blygu igam ogam.
Not to be bent—anmhlygadwy, anhyblyg, anhydro; anhawdd ei blygu; nas gellir ei blygu *neu* gamu; ystyfnig, cildyn, cyndyn, cildynus, cildynog.

Bend, *s.* plyg, cam, plygiad, plygfa, camedd, ystum, crymedd; camen; tum, gwyredd, gogwydd.
Bend *of* the knee *or* ham—camedd gàr, plyg gàr. [braich.
Bend of the arm—camedd braich, plyg
Bends—plygestyll; coed ceimion; plygion.
Bend (in heraldry)—talaith, taleithen.
Bend dexter—talaith dde.
Bend sinister—talaith chwith.
Bend-with—y winwydden wyllt.

Bend, † *s.*=*Band.*

Bendable, *a.* (o *bend*) plygadwy, hyblyg; à ellir ei blygu *neu* gamu.

Bender, *s.* (o *bend*) plygwr, plygiedydd, plygydd, camwr, ystumiwr, gogwyddwr.
Bendlet, *s.* (o *bend*) taleithig.
Bendy, *s.* (o *bend*) taleithran.
Beneaped, *a.* (*be* a *neap*) treiedig; heb allu nofio dros y bàr.
Beneath, *prep.* (S. *beneath, benecothan, benythan*) tàn, dàn, is, is law; oddi tàn, goris, o dàn.
Beneath, *ad.* isod, obry, tanodd, danodd, tano, iso, oddi tanodd, dobry.
From beneath—oddisod, odd isod, oddi isod, oddiso, oddobry, oddi waered.
In heaven above, or in earth beneath—yn y nefoedd uchod, neu ar y ddaiar isod.
Benedict,† *a.* (Ll. *benedictus*) iachaol, esmwyth, esmwythaol.
Benediction, *s.* (Ll. *benedictio*) bendith; bendithiad, lladaeth, gorllad, gorlad, lladiad; dïolch, dïolchgarwch, tâl dïolch; moliant; cyssegriad, cyflwyniad; hawddammor; gwelling.
Nuptial benediction—bendith briodas.
Benedictive, *a.* (Ll. *benedictus*) bendithiol, bendithiadol, bendith-roddol.
Benefaction, *s.* (Ll. *benefacio*) cymmwynas; haeledd, llesiant, llesineb; gweithred dda, twrn da, tro da.
Benefactor, *s.* (Ll. *benefacio*) cymmwynaswr, noddwr, cyflesydd, cedroddwr, cyfroddwr, cyfladwr, lleswr, lladwr, llesolwr, cyfarwyswr, mwynaswr.
Benefactress, *s.* (o *benefactor*) cymmwynaswraig, cymmwynasoges, noddes, cyflades, mwynasoges.
Benefice, *s.* (Ff.; Ll. *beneficium*) glwysfudd, bywoliaeth eglwysig, eglwysfudd.
Beneficed, *a.* (o *benefice*) glwysfuddiog; â chanddo eglwysfudd; mewn meddiant o fywoliaeth eglwysig.
A beneficed clergyman—glwysfuddog; perchen bywoliaeth *neu* eglwys; offeiriad glwysfuddiog; person.
He is well beneficed—y mae ganddo fywoliaeth *neu* eglwys dda; mae glwysfudd da ganddo.
Beneficence, *s.* (Ll. *beneficentia*) haelioni, haeledd, cymmwynasgarwch, haelder, hygedrwydd, ciried, lladedd, madedd, buddged, cedolrwydd, caredigrwydd, daioni, cirwn.
Beneficent, *a.* (Ll. *beneficus*) haelionus, hael, cymmwynasgar, cymmwynasol, hyged, cedfawr, lladol, madus, madiain, rhwyddged, cedol, rhoddgar, haelgar.
A beneficent person—madwr, cedroddwr, gwr hael, dyn haelionus.
A beneficent protector—modur hael, modur llad, modwr mad.
Beneficial, *a.* (Ll. *beneficium*) buddiol, llesol, buddfawr, llesiannol, manteisiol, llesfawr, ennillfawr, llesinebol, madus, mad; defnyddiol, gwasanaethgar; buddiedig.
Extremely beneficial—gorlesol, gorfuddiol, o les mawr, o fawr les, tra buddiol.
Beneficialness, *s.* (o *beneficial*) buddioldeb, llesoldeb, llesolder; defnyddioldeb, gwasanaethgarwch, madusrwydd.
Beneficiary, *a.* (Ll. *beneficiarius*) yn dàl bywoliaeth *neu* swydd o werth dàn arall; glwysfuddiog.
Beneficiary, *s.* glwysfuddog; person; perchen bywoliaeth eglwysig.
Beneficiency, *s.* (o *beneficien* caredigrwydd, cymmwynas.

Beneficient, *a.* (Ll. *beneficium*) yn gwneuthur daioni; daionus, lladol, cymmwynasol.

Benefit, *s.* (Ll. *beneficium*; Ff. *bienfait*) cymmwynas; budd, lles, ennill, elw, lleshad, ced, llesineb, mwyniant; dawn; daioni, ewyllys da; twrn da.

Benefit of clergy—braint eglwyswyr.

General benefit—lles cyffredinol, amles, amfudd, amged.

Mutual benefit—cyfles, cydles, cyflesiant, cydlesiant.

Useless benefit—oferfudd.

To take the benefit of—mwynhau.

Benefit society—amlesged, cyflesfa, amlesfa, llesgymdeithas, buddgymdeithas.

Forget not all his benefits—nac anghofia ei holl ddoniau ef.

For the great benefits that we have received at his hands—am yr aml ddaioni à dderbyniasom ar ei law.

Remember the benefits that I have done unto you—cofiwch y cymmwynasau à wnaethym i chwi.

And all other benefits of his passion—a phob doniau ereill o'i ddyoddefaint ef.

He rewarded him not according to the benefits which he had received of him—ni thalodd adref yr ewyllys da à dalasai efe iddo.

He seeks the benefit of others—efe a gais fudd rhai ereill.

Benefit, *s.* lleschwareu, lles-gerdd=chwareu y rhoddir ei ennill at wasanaeth rhyw un neilltuol.

Benefit, *v.* lleshau, llesu, buddio, llesoli; elwa, manteisio; bod yn llesol neu fuddiol; gwneyd cymmwynas; gwneyd tro *neu* dwrn da; gwneyd lles; peri budd; cael *neu* dderbyn lles; cedu, cirioli.

What will it benefit me?—pa leshad fydd i mi oddi wrtho? pa fudd a gaf trwyddo?

By the same things they were benefited—trwy yr un pethau y cawsant hwy les.

Trade benefits a nation—masnach a lesola genedl.

Benefited ticket—llesdocyn.

Beneme,† *v. a.* (S. *be* a *naman*) enwi; addaw; rhoddi.

Beneplaciture,† *s.* (Ll. *beneplacitum*) ewyllys; dewisiad.

Benet,† *v. a.* (*be* a *net*) rhwydo, maglu.

Benevolence, *s.* (Ll. *benevolentia*) caredigrwydd, cymmwynasgarwch, caredigedd, ewyllys da; hoffedd, cariad, serch; elusen, elusendod, elusengarwch, rhodd wirfodd; daionedd, darladaeth; cirwn; gorfottreth.

Due benevolence—dyledus ewyllys da.

Benevolent, *a.* (Ll. *benevolens*) cymmwynasgar, cymmwynasol, caredig, caredigol, elusengar, dyngarol; yn dwyn ewyllys da; da ei wyllys; caruaidd, darladol, daionus, cariadus.

Benevolous,† *a.* (Ll. *benevolens*)=*Benevolent*.

Benight, *v. a.* (*be* a *night*) nosi; tywyllu; mantellu mewn tywyllwch.

He was benighted far from home—nosodd *neu* nosasai arno yn mhell oddi gartref; daliodd y nos ef yn mhell o'i gartref; goddiweddodd y nos ef yn mhell oddi gartref.

Benighted nations — cenedloedd tywyll; cenedloedd yn eistedd mewn tywyllwch.

In that benighted region—yn y fro dywell hòno; yn y wlad gaddugol hòno; yn yr ardal anwybodus hòno.

Benign, *a.* (Ll. *benignus*) tirion, hynaws, mwyn, mwynaidd, addfwyn; hael, haelwych; haelfrydig; rhywiog, rhywiogaidd; caruaidd, caredig, cymmwynasol, cyweithasol, rhadlawn; gwaraidd, gwareddog, mynog, cyweithas; iachus, iachaol, iachol.

Benign aspect—tirionwedd, mynogwedd.

Benign benefactor—cymmwynaswr hael, haelroddwr.

Benign medicine—meddyginiaeth iachaol; cyffer iachaol.

Benignant, *a.* (Ll. *benignus*)=*Benign*.

Benignity, *s.* (Ll. *benignitas*) tiriondeb, tirioni, tirionder, hynawsedd, cyweithasrwydd, mwynder, addfwynder, gwareddogrwydd, mynogaeth, rhywiogrwydd, mwyneidd-dra; haelioni, haeledd, haelder, cymmwynasgarwch; iacholrwydd, iachusdeb.

Benison, *s.* (Ff. *benir*, *benissant*) bendith; bendithiad; lladaeth.

Benjamin, *s.* y pren beniamin, benwydden; perlwyn; perystor.

Benjamin tree—benwydden; *pl.* benwydd.

Bennet, *s.* llysiau Benned, llysiau Bennet, mabgoll, mabgoll bendigaid, bendigeidlys, llysiau fy anwylyd, fy anwylyd.

Way Bennet—heiddwellt y muriau, heiddwellt y fagwyr.

Bent, *s.* (o *bend*) plyg, plygiad, camedd, crymedd, gwyredd, ystumiad; tuedd, gogwydd, tueddfryd, meddylfryd, bryd, bwriad, meddwl; gogwyddiad, tueddiad, tueddoldeb; nwyd, rhael; gorwaered, llechwedd.

Bent of the mind—tuedd, tueddiad, tueddfryd, meddylfryd, tueddoldeb; gogwyddiad y meddwl, tueddiad ewyllys; gogwydd bryd *neu* feddwl.

Of a stubborn bent—ystyfnig, gwrthnysig, gwydus, anhyblyg.

She has got the bent of his bow—hi a ŵyr y ffordd arno o'r goreu; medr ei drin o'r goreu; hi a ŵyr hyd ei droed i'r blewyn.

Bents—troadau, doleniadau, troion, ystumiadau, cyfeiriadau; hen wellt *neu* gawn.

Bent, } **Bent-grass**, } *s.* maeswellt, meuswellt.

Brown bent-grass—maeswellt y ci.

Fine bent-grass—maeswellt addfain.

Creeping bent-grass—maeswellt rhedegog.

Marsh bent-grass—maeswellt gwŷn y waen.

Sea bent-grass—maeswellt arfor.

Silky bent-grass—maeswellt sidanaidd.

Bristly bent-grass—maeswellt y bryniau.

Agrostis sylvatica — maeswellt gwŷn y coed.

Agrostis palustris—maeswellt y gors.

Benting time—amser maeswellt; yr amser yr ymbortha colomenod ar faeswellt, cyn yr addfedo pys.

Benumb, } **Benum**, } *v. a.* (S. *benioman*) merwino, marweiddio, fferu, cyffio, marwhau, cysgu; hurtio, syfrdanu; peri cysgu *neu* ferwino; gwneuthur yn ddideimlad; dwyn y teimlad; cymmeryd ymaith y teimlad.

To be benumbed by cold—fferu, rhynu, *neu* sythu gàn annwyd; merwino gàn oerfel; bod â'r ewinrew arno.

My hand is benumbed by cold—y mae yr

ewinrew ar fy llaw; mae fy llaw wedi merwino, fferu, sythu, *neu* rynu gàn annwyd; mae fy llaw yn ddiffrwyth *neu* ddideimlad gàn annwyd.

To benumb the senses — merwino *neu* hurtio y synwyrau.

Benumbedness, *s.* (o *benumb*) merwindod, fferdod, rhyndod; hurtrwydd, syfrdandod, madrondod; ewinrew; dideimladrwydd.

Benumbment, *s.* (o *benumb*) merwiniad, cyffiad, rhyniad, marweiddiad.

Benzoic, *a.* (o *benzoin*) bensöig, benwyddig.

Benzoic acid, **Flowers of benzoin**, } sur chwerwig, sur bensöig, sur bensoin, sur benwyddig.

Benzoin, **Benzoine**, **Benjamin**, } *s.* bensoin, beniamin, môl beniamin=math o sudd neu fôl pren à dyf yn Sumatra a manau ereill ya y dwyrain.

Bepaint, *v. a.* (*be* a *paint*) arliwio, paentio.

Bepowder, *v. a.* (*be* a *powder*) pylori, ffylori; ysgeintio â phylor.

Bepraise, *v. a.* (*be* a *praise*) tramoli, gorganmawl; canmawl tu hwnt i reswm.

Bepurple, *v. a.* (*be* a *purple*) porffori, rhuddgochi, lliwio yn borffor.

Bequeath, *v. a.* (S. *becwæthan*) cymmynu, gwyllysgedu; rhoddi *neu* adael mewn ewyllys; gwyllysio.

Bequeather, *s.* (o *bequeath*) cymmynwr, cymmynydd, gwyllysgedydd, gwyllysiwr.

Bequeathment, *s.* (o *bequeath*) cymmyniad, gwyllysiad; gwyllysged, gwyllysrodd.

Bequest, *s.* (o *bequeath*) cymmyn, gwyllysged, cymmynrodd, gwyllysrodd, rhodd ewyllys.

Berain,† *v. a.* (*be* a *rain*) gwlawio ar.

Berate, *v. a.* (*be* a *rate*) ymserthu, ymsenu, difrïo, clewtio, clewtian, cecru, dwrdio; cymhenu, tafodi, ymdaeru.

Berattle, *v. a.* (*be* a *rattle*) clocho, trystio, dwrdio, dwndro, tafodi.

Beray,† *v. a.* (*be* a *ray*) diwyno, budrogi, budreddu, bryntio.

Berberry, *s.* (Ll. *berberis*)=*Barberry*.

Bereave, *v. a.* (S. *bereafian*) difuddio, amddifadu, difeddu, difeddiannu; dwyn oddi ar; gwneuthur yn amddifad; difadu.

To bereave of children—diblanta.

You have bereaved me of my children—diblantasoch fi.

Abroad the sword bereaveth—y mae y cleddyf yn dyfetha oddi allan.

He bereaved me of my property—difuddiodd fi o'm heiddo; dygodd fy eiddo oddi arnaf.

For whom do I bereave my soul of good?—i bwy yr ydwyf yn difuddio fy enaid oddi wrth hyfrydwch?

A bear bereaved of her whelps—arthes wedi colli ei chenawon.

A bereaved one—amddifad, un amddifad.

Bereavement, *s.* (o *bereave*) amddifadiad, difadiad, difuddiad, difeddiad, difeddiant; amddifadrwydd, difadrwydd.

Berg,† *s.* (S. *beorg*, *beorh*) bwrdeisdref; castell.

Bergamot, *s.* (Ff. *bergamote*; Ysp. *bergamota*) math o beren; math o lebafal, neu afal melyn hir; math o berarogl; math o drewlwch perogledig â'r beren bergamot.

Bergamot, *s.* (oddi wrth dref *Bergamo*) math o deisban neu garped garw.

Bergander, *s.* (*berg*, a D. *and*, Al. *ente*, S. *ened*, hwyad) llwynogwydd=math o hwyad neu wŷdd wyllt.

Bergeret,† *s.* (Ff. *berger*) cân, canu, caniad.

Bergmaster, *s.* (*berg* a *master*) penfwynwr, penfwnwr=penswyddog yn mhlith mwnwyr swydd Derby.

Bergmote, *s.* (S. *beorg* a *mote*) brynlys, brelys=llys à gynnalir ar fryn yn swydd Derby, i dori ymrafael rhwng y mwnwyr.

Berhyme, *v. a.* (*be* a *rhyme*) rhigymu; crybwyll mewn cerdd.

Berlin, *s.* (oddi wrth *Berlin*, prifddinas Prwssia) math ar gerbyd.

Berme, *s.* (Ff.) rhynglas, caerffod.

Bernacle, } *s.* (Ff. *bernacle*) gwyran: *pl.* gwyr-
Bernicle, } ain, adar gwyrain=math o wŷdd fôr.

Berob,† *v. a.* (*be* a *rob*) ysbeilio, anrheithio.

Berry, *s.* (S. *beria*, *berga*) grawn; aeronen, magonen, baconyn, mwyaren, crawelen: *pl.* grawn, aeron, magon, bacon, macon, cyrawel, crawel, cyrafol, cyrawol, cair, mwyar, llusi, llus.

Bil-berries, **Blea-berries**, **Whortle-berries**, **Hurtle-berries**, } llus, llusi; llusi *neu* llus duon bach; mwyar y brain.

Great bil-berries—lluswydd mwyaf.

To gather bil-berries—llusa, hela llus, hel llus; casglu llusi duon bach.

Cow-berries—lluswydd y geifr.

Black-berries, **Bramble-berries**, } mwyar duon, mwyar y perthi.

Cran-berries, } llygaeron, llyged aeron,
Bog-berries, } llygaid aeron, llyged eirian, llygeirin, ceirios y waen, llyged eirin: *sing.* llygaeren, ceiriosen y waen, llygeirinen.

Crake-berries—creiglus, creiglys, cryglus, llus y brain, llus duon y mynydd.

Cloud-berries, **Roebuck-berries**, } mwyar dwywan, mwyar Berwyn, mwyar gwenith, mwyar y ddaiar.

Dew-berries—mwyar Mair, mwyar ffreinig, mwyar glaslwyd, mwyarllwyni gleision.

Goose-berries — eirin Mair, eirin perth eurddrain, grwys: *sing.* grwysen, eirinen Mair, eirinen perth eurddrain.

Rasp-berries—afan, mafon; *sing.* afanen, mafonen.

Straw-berries—mefus, syfi; *sing.* mefusen, syffen.

Elder-berries — grawn ysgaw, crawel ysgaw, cyrawol yr ysgaw.

Ivy-berries—grawn eiddew, crawel eiddew, cyrafol eiddew, crawel e iddiorwg.

Service-berries, **Service-tree-berries**, } crawel, cyrawol, cyrafon, rhafon, rhafol, grawn criafolen; aeron criafol *neu* gerddin.

Hawthorn-berries, **Whitethorn-berries**, } ogfaen, (*sing.* ogfaenen), egfaen, (*sing.* egfaenen), crawel y moch, grawn yr ysbyddaid.

Dogrose-berries—egroes, (*sing.* egroesen), aeron mïeri Mair, grawn y ciros, afalau y bwci, ffrwyth yr egroeswydd, mwcwg.

Bryony-berries—eirin gwïon, aeron greol.

Heath-berries — gruglus, grugon, llus y llau, llus y brain.

Gritty berries—graianllus, grutlus.

One-berry—cwlwm cariad, llys Paris llysiau ungronyn.

Olive-berries—grawn olewydd.
Crop of berries—cnod o aeron, cnwd o aeron, cnwd o rawn.
Candle-berry tree—gwerwydden, gwerfanwydden.

Berry, *v. n.* dwyn *neu* gynnyrchu grawn; grawnddwyn.

Berry-bearing, *a.* grawnddygol, grawnddwyn.
Berry-bearing alder—breuwydd.
Berry-bearing chickweed—gwlyddyn gronynog.

Berth, *s.* (o *bear*) llongrawd, llongaf; cysseigfa; gwelygell, cuddigl, cysgell.
He has got a berth—y mae gauddo sefyllfa, swydd, *neu* fywoliaeth yn y llong; y mae iddo gyflog morwr.

Bertram, } *s.* (Ll. *pyrethrum*) pelydr gwyllt.
Bartram, }

Beryl, *s.* (Gr. *bêrullos;* Ll. *beryllus*) beryl, maen beryl=math o wyrddfaen gwerthfawr.
Beryl-crystal—beryl-grisial.

Berylline, *a.* (o *beryl*) berylaidd; glaswyrdd; fel beryl, fâl maen beryl.

Besaint,† *v. a.* (*be* a *saint*) seintio, seintioli.

Besayle, *s.* (Norm. *ayle;* Ff. *aieul*, taid) gorhendad.

Bescatter,† *v. a.* (*be* a *scatter*) gwasgaru, gwasgar, taenu ar led.

Bescrawl, *v. a.* (*be* a *scrawl*) ysgrifenu yn drwsgl *neu* anferth.

Bescreen, *v. a.* (*be* a *screen*) cuddio, cysgodi, gwasgodi.

Bescribble, *v. a.* (*be* a *scribble*) coeg-ysgrifenu; gwneyd baglau brain.

Besee,† *v. a.* (*be* a *see*) edrych; gofalu.

Beseech, *v. a.* (S. *be* a *secan*) atolygu, atolwg, erfyn, deisyf, deisyfu, erfynied, erfynio, ymbil, adolwyn, crefu, erdolwg, dymuno, taer ofyn, erchi; ymhŵedd, ymadolwyn, ymddifregu, *neu* ymioli âg.
We humbly beseech thee—yn ufydd atolygwn i ti; ni yn ufydd a atolygwn i ti; ufydd atolygwn arnat; yn ostyngedig atolygwn i ti.
I beseech thee—atolwg, adolwg, adolwyn; atolwg iti; adolwyn iti.
Grant my request, I beseech thee—caniatâ fy neisyfiad, yr wyf yn ymbil arnat; atolwg, caniatâ fy neisyfiad; caniatâ fy erfyniad, atolygaf i ti; caniatâ fy neisyfiad, adolwg i ti; adolwyn iti, caniatâ fy neisyfiad.
I besought them for God's sake—ymbiliais â hwynt er mwyn Duw.

Beseecher, *s.* (o *beseech*) atolygwr, erfyniwr, deisyfydd, deisyfwr, &c.

Beseek,† *v. a.* (*be* a *seek*)=*Beseech*.

Beseem, *v. a.* (*be* a *seem*) gweddu, cydweddu; bod yn gweddu; bod yn weddus, addas, cymhwys, *neu* addwyn; cyngweddu; bod yn gyngweddol.

Beseeming, *a.* (o *beseem*) gweddus, gweddaidd, addas, cymhwys, cyngweddol.

Beseeming, } *s.* gwedduster, gweddusrwydd,
Beseemingness, } addasrwydd, harddwch, gweddeidd-dra.

Beseemingly, *a.* (o *beseem*) addas, gweddus, gweddaidd, priodol, cymhwys, addas; sutiol.

Beseen,† *a.* (*be* a *see*) cymhwys, cyfaddas.

Beset, *v. a.* (*be* a *set*) amgylchu, amgylchynu, gwarchau, cau ar, amgau, cau i mewn; cynllwyn, rhagod; dyrysu, nidro; ymosod ar.
Thou hast beset me behind and before—amgylchynaist fi yn ol ac yn mlaen.
Troubles and fears beset me on all sides—gofidiau ac ofnau a ymdywalltasant arnaf *neu* o'm hamgylch.
We are beset with enemies—yr ydym yn nghanol gelynion; amrwydwyd ni gân elynion; yr ydym wedi ein hamgylchu gân elynion; yr ym wedi ein hamgylchu gân elynion.
You are hard beset—mae yn galed arnoch; y mae yn gyfyng arnoch; mae'n drwm arnoch. [gemau.
Beset with jewels—gemog; addurnedig â
A besetting sin—pechod parod i amgylchu.

Beshine,† *v. a.* (*be* a *shine*) llewyrchu ar.

Beshrew, *v. a.* (*be* a *shrew*) melltithio, melltigo, rhegu; dymuno drwg i un.
Beshrew your heart—yn ngrogy boch chwi; drwg dynged i chwi; dystryw a'ch caffo; i ddystryw â chwi; anmhorth i chwi; drwg Duw a'ch dalio.

Beshut,† *v. a.* (*be* a *shut*) cau i fyny.

Beside, *prep.* (*be* a *side*) ger llaw, wrth, ger, gâr, yn ochr, yn ymyl, yn agos at, wrth ochr, wrth ystlys; heb law, dros ben; anmherthynol i, dyeithr i, anghytunol â, allan o, tu hwnt i; gyda; heb; heibio i.
Beside the stream—yn ymyl y ffrwd; yn min y ffrwd; ar fin y ffrwd; ar lân y ffrwd; wrth y ffrwd.
Beside all this—heb law hyn oll.
Beside the shepherds' tents—ger llaw pebyll y bugeiliaid.
Beside the bridge—wrth y bont; ger llaw y bont; yn gyfagos i'r bont; yn agos at y bont.
A thousand shall fall beside thee—wrth dy ystlys y cwymp mil.
It is beside my present business—y mae yn anmherthynol i'm dyben ar hyn o bryd; y mae yn anghytunol â'm neges y pryd hwn.
Some things are beside nature—y mae rhai pethau tu hwnt i natur.
To put one beside his patience—gyru un allan o'i amynedd; tori ar amynedd un.
Beside her he had neither son nor daughter—nid oedd ganddo na mab na merch ond hi; heb law hi nid oedd ganddo na mab na merch.
To be beside one's self — ynfydu, gorphwyllo, anmhwyllo, gwallgofi, ansynwyro; bod mewn gorphwyll; bod yn orphwyllus *neu* wallgofus; bod wedi colli ei gof *neu* ei bwyll; bod allan o'i bwyll.
Thou art beside thyself—yr wyt ti yn ynfydu; yr wyt allan o'th bwyll; yr wyt yn anmhwyllo.
Beside one's self—gorphwyllog, gorphwyllus, anmhwyllog, ynfyd, gwallgofus, gwallgof; allan o'i bwyll *neu* ei gof; lledfrydig.
To be beside the mark—bod maes o'i amcan; colli ei amcan; colli ei ergyd; cyfeiliorni oddi wrth y nod.

Besides, *prep.* (*be* a *side*) heb law, gyda, eithr, oddi eithr, heb, ond, onid, oddi gerth, odd eithr.
Besides the first famine—heb law y newyn cyntaf.
Besides those men—heb law y dynion hyny; gyda y cyfryw ddynion.

Nobody thinks so besides myself—nid oes neb ond fy hun yn tybied felly.

Beside, } *ad.* heb law hyn; hefyd, yn mhellach;
Besides, } gyda hyn *neu* hyny; am ben hyn; mwyach, eto, eto mwyach.

Hast thou any here besides?—a oes genyt ti yma neb eto?

Besides, it is our duty so to do—am ben hyn, ein dyled yw gwneuthur felly.

To all beside—i bawb ereill; i bawb heb law hyny *neu* y rhai hyny.

Except him, and a few besides—ond efe ac ychydig ereill; eithr *neu* oddi eithr ef ac ychydig ereill; onid ef ac ychydig gydag ef; eithr efe ac ychydig ereill hefyd.

Besides, I have no mind to rob her—heb law hyn, nid wyf yn chwennych ei hanrheithio hi.

And besides, it was her own desire—ac hefyd *neu* yn mhellach, ei dymuniad hi ei hun ydoedd; ac heb law hyn, ei dymuniad hi ei hunan oedd.

Besidery, *s.* (?) math o beren.

Besiege, *v. a.* (*be* a *siege*) gwarchau, gwarchae, gwarchau ar; amgylchu, amgylchynu, cylchynu, amgau; cynllwyn wrth; gwersyllu yn erbyn.

Besieged city—dinas warchauedig, dinas amgylchynedig, dinas warchedig.

The besieged—ygwarchauedigion; gwarchedigion; y rhai y gwarchauir arnynt.

He fortified the city against besieging—efe a gadarnhaodd y ddinas yn erbyn gwarchau; cadarnhaodd y ddinas rhag gwarchae.

Besieger, *s.* (o *besiege*) gwarchauwr, gwarcheuwr, amgylchwr, amgylchynydd.

Besieging, *a.* (o *besiege*) gwarchauol, gwarcheuol, gwarchaeol, amgylchynol, amgylchol.

Besit, † *v. a.* (*be* a *sit*) gweddu; bodyn gymhwys.

Beslave, † *v. a.* (*be* a *slave*) caethiwo, darostwng.

Beslime, † *v. a.* (*be* a *slime*) diwyno, bryntio.

Besmear, *v. a.* (*be* a *smear*) dwbio, plastro; diwyno; edlynu, iro; tomlydu, budreddu.

Besmirch, *v. a.* (*be* a *smirch*) diwyno, dwyno, bryntáu, budrhau; llychwino, dilliwio.

Besmoke, *v. a.* (*be* a *smoke*) mygu, mygaychu; sychu yn y mwg.

Besmut, *v. a.* (*be* a *smut*) pardduo, duo, huddyglo; gorchuddio á pharddu *neu* huddygl.

Besnow, *v. a.* (*be* a *snow*) eiryo; gwasgaru *neu* daenu fel eira.

Besnuff, *v. a.* (*be* a *snuff*) trewlychio; diwyno á threwlwch.

Besom, *s.* (S. *besm*; Al. *besen*; Is. *bezem*) ysgubell, dysgubell, ysgub.

A small besom—ysgubellan, ysgubellig, ysgubell fechan.

I will sweep it with the besom of destruction—ysgubaf hi âg ysgubau dystryw.

Besom, *v. a.* ysgubo.

Besomer, *s.* (o *besom*) ysgubwr, ysgubellydd.

Besort, *v. a.* (*be* a *sort*) sutio, gweddu; bod yn weddus *neu* briodol.

Besort, † *s.* gosgordd, cymdaith; gosgorddiad.

Besot, *v. a.* (*be* a *sot*) meddwi; gofrwysgo, brwysgo, lledfeddwi, penfeddwi; ymfeddwi, ar *neu* o; syfrdanu, pendroni; gwneuthur yn feddw *neu* frwysg; pensyfrdanu, dotio, hurtio; bod yn benwan.

Besotted on—wedi ynfydu, pendroni, dotio, *neu* feddwi ar.

Besottedness, *s.* (o *besot*) syfrdandod, pendrondod, penwendid; brwysgedd, gofrwysgedd, lledfrydedd; ynfydrwydd, ffolineb.

Bespangle, *v. a.* (*be* a *spangle*) seirianu, serenu, seriglo, echdywynu, eirianu, tryfritho; hau á ser, ysgeintio á ser.

Bespangled with stars — seirian, serig, serigl; brith o ser.

God is the architect of the bespangled sphere—Naf yw saer y nef seirian.

Bespatter, *v. a.* (*be* a *spatter*) diblo, caglo; taenellu, ysgeinio, *neu* ysgeintio á llaca *neu* laid; taenellu; tasgu dwr; diwyno; enllibio, goganu; taenu *neu* roi anair.

Bespawl, *v. a.* (*be* a *spawl*) poeri ar; diwyno á phoer; dyboeri; ymboeri *neu* amboeri ar; poeri, cornboeri, ymboeri, mynych boeri.

Bespeak, *v. a.* (*be* a *speak*) rhaglefaru, rhagddywedyd; rhaglafaru am; rhagerchi, rhagorchymyn, rhagammodi, rhagrwymo; gorchymyn, ammodi, *neu* gytuno yn mlaen llaw; dywedyd yn mlaen llaw; rhagfynegu, rhagddarogan, rhagddangos, rhagarwyddo; cyfarch, anerch; llefaru; llafaru wrth; dangos, arddangos, arwyddo, dynodi; rhagofyn, gofyn, ceisio.

His manners bespeak him a gentleman—dengys ei foesau mai boneddig ydyw.

To bespeak one's good opinion—ennill *neu* ddiogelu tyb da un yn mlaen llaw; rhagennill barn dda un.

He thus the queen bespoke—fel hyn y dywedodd efe wrth y frenines; efe a gyfarchodd y frenines fel hyn.

Bespeaker, *s.* (*be* a *speak*) rhaglefarwr, rhagofynwr, rhagammodydd, &c.

Bespeaking, *s.* (o *bespeak*) rhagdreithiad, rhagdreithawd, rhaglefariad, &c.

Bespeckle, *v. a.* (*be* a *speckle*) britho, manogi, mànu, mànfritho, dyfritho, ysmotio, amliwio, brychu; amliwio á brith.

Bespice, *v. a.* (*be* a *spice*) perlysieuo; cyweirio *neu* dymmeru á pherlysiau.

Bespirt, } † *v. a.* (*be* a *spirt*) chwistrellu; pis-
Bespurt, } tyllio *neu* saethu allan; ffrydio *neu* lifo allan yn ddisymmwth.

Bespit, *v. a.* (*be* a *spit*) diwyno *neu* ddwbio á phoer; poeri ar.

Bespot, *v. a.* (*be* a *spot*) manogi, mànu, britho, ysmotio, mànfritho, amliwio; nodi á mànau *neu* ysmotiau.

Bespread, *v. a.* (*be* a *spread*) taenu, lledu, *neu* estyn dros; gwasgaru ar hyd; gorchuddio á.

With painted flowers bespread—yn llawn o flodau hardd eu lliw.

Besprinkle, *v. a.* (*be* a *sprinkle*) taenellu, ysgaenu, ysgeinio, ysgeintio.

Besprinklings, *s. pl.* (o *besprinkle*) taenellion, taencliadau, ysgeiniadau, ysgeinion.

Besputter, *v. a.* (*be* a *sputter*) taenellu á phoer; tasgu poer trwy ddannedd ar; gwlychu á phoer o rhwng dannedd; diwyno á phoer; poerdaenu, poerysgaenu.

Best, *a.* (S.) goreu, goraf.

The best—y goreu, y goraf; y rhagoraf, yr amgenaf; yr eithaf.

The very best—y goreu oll, y goraf, y goreu i gyd.

The best of all—y goreu i gyd, y goreu o'r

cwbl; y goreu o bawb; cymmaint a hyny yn well.
At best, } ar y goreu.
At the best, }
Let a man do his best—gwnaed dyn ei oreu; gwnaed dyn y goreu ag y medro; gwnaed dyn hyd eithaf ei allu; gwneled dyn ei eithaf; gwnaed dyn ddim ag a allo.
Life is at best very short—ber iawn yw einioes ar y goreu.
To the best of my knowledge—hyd eithaf fy ngwybodaeth; hyd yr eithaf o'm gwybodaeth; càn belled ag yr wyf yn gwybod.
To make the best of—gwneyd y goreu o; gwneyd cystal ag y gellir o; gwneyd yr eithaf à ellir o.
To make the best of the way—gwneyd y goreu o'r ffordd.
To make the best of ill fortune, } gwneyd
To make the best of a bad bargain, } neu wneuthur y goreu o'r gwaethaf.
To put the best construction upon a thing—rhoi y lliw goreu ar beth; rhoi yr ystyr goreu ar beth; derbyn, cymmeryd, neu ddeall peth yn yr ystyr goreu.
To have the best of one—cael y llaw uchaf neu oreu ar un; cael y trechaf ar un; cael y llaw drechaf ar un; myned à'r maes ar un; gorchfygu un.
He is none of the best—nid y goreu mo hano; nid y goreu mo hono; nid un o'r goreuon yw.
I did it in the best manner I could—mi a'i gwnaethym yn oreu ag y medrwn; gwnaethym ef yn y dull goreu y medrwn neu y gallwn.
The best must have their grains of allowance—nid yw'r goreu heb ei fai; y mae gwehilion i'r gwenith.
Verily every man at his best state is altogether vanity—diau mai cwbl wagedd yw pob dyn, pan fo ar y goreu.
The best part—y rhan oreu; y rhan fwyaf; y rhan benaf.
The best things are worst to come by—anhawddaf yw cyrhaedd y goreuon.
What is the best news?—beth yw y newydd goreu? beth yw y newydd? pa newyddion sydd? pa newydd sy?

Best, *ad.* yn oreu, yn oraf, goreu.
Best of all—goreu i gyd; goreu o'r cwbl; yn oreu i gyd; yn oreu o'r cwbl.
You know best—chwi a wyr oreu; chwi a wyddoch oreu; goreu y gwyddoch chwi; nid oes à wyr yn well na chwi.
Thou hadst best be quiet—gwell i ti beidio; gwell i ti nas gwnelot; goreu i ti nas gwnelot.
I know not what I had best do first—nis gwn i pa beth i'w wneuthur gyntaf.
We strive who shall love him best—yr ydym yn ei garu am y goreu.
They strive who shall do best—maent yn ymröi am y goreu; ymroant am y goreu.
Every one likes his own things best—gwell gàn bob un yr eiddo ei hun; goreu gàn bawb yr eiddynt.
As you think best—fel y bo yn dda yn eich golwg; fel y byddo dda genych; fel yr ydych yn tybied oreu; fel y tybiwch yn oreu; fel y mae yn oreu yn eich golwg.

Bestain, *v. a.* (*be* a *stain*) llychwino, ystaenio; diwyno.
Bestead, *v. a.* (*be* a *stead*) llesoli, buddio, lleshau, cymmwynasu, llesu, cedu; diwallu; trefnu.
They shall pass through it, hardly bestead and hungry—hwy a dramwyant trwyddi, yn galed arnynt ac yn newynog.
Bestial, *a.* (o *beast*) anifeilig, anifeilaidd; bwystfilaidd, milaidd, bwystus; creulawn, lleddfer.
Bestiality, *s.* (o *bestial*) anifeiligrwydd, anifeleiddrwydd; milgydiad, milrywgydiad.
Bestialize, *v. a.* (o *bestial*) anifeleiddio, bwystfileiddio, anifeilio; gwneyd yn anifail.
Bestick, *v. a.* (*be* a *stick*) pigo, brathu; clwyfo neu archolli i gyd drosto.
Truth shall retire bestuck with slander's darts—gwirionedd a gilia yn archolledig gàn saethau enllib.
Bestir, *v. a.* (*be* a *stir*) cynhyrfu, cyffröi, egnïo.
Bestir yourselves — ymgynhyrfwch, ymgyffröwch, ymegnïwch, ymgyfodwch, ymröwch; ymgodwch neu ymröwch ati; byddwch wŷr.
Then thou shalt bestir thyself—yna ymegnia.
He bestirred himself against them—ymgynhyrfodd yn eu herbyn.
They bestirred themselves in defence of the realm—ymwrolasant yn mhlaid y deyrnas.
The innocent shall bestir himself against the hypocrite—y diniwed a ymgyfyd yn erbyn y rhagrithiwr.
Bestow, *v. a.* (*be* a *stow*) rhoddi, rhoi, anrhegu, gosod, dodi, dyroddi; rhoddi neu osod ar; cyflëu; rhoi i gadw neu yn nghadw; treulio; gwario neu dreulio ar; costio wrth neu gyda; rhoi neu osod allan; cyfeirio, troi, defnyddio.
Though I bestow all my goods to feed the poor—pe porthwn y tlodion à'm holl dda; pe rhoddwn fy holl dda i borthi y tlodion.
To bestow labour, } llafurio, poeni; cym-
To bestow pains, } meryd poen, llafur, neu drafferth.
Mary, who bestowed much labour on us—Mair, yr hon a gymmerodd lawer o boen erom ni.
To bestow a daughter in marriage—rhoddi merch yn briod; rhoddi merch i'w phriodi; rhoi merch i briodas.
Lest I have bestowed upon you labour in vain—rhag darfod i mi boeni wrthych yn ofer.
My labour will be well bestowed—ni bydd fy llafur yn ofer; nid ofer fydd fy llafur.
I bestowed a great deal of pains on that work—mi a ddygn boenais wrth y gorchwyl hwnw; cymmerais boen ddygn wrth y gwaith hwnw; cymmerais lawer iawn o drafferth wrth y gorchwyl hwnw.
I sent you to reap that whereon ye bestowed no labour—myfi a'ch anfonais chwi i fedi yr hyn ni lafuriasoch, neu yr hyn ni lafuriasoch wrtho.
I bestowed much money upon him—mi a gostiais swrn o arian wrtho; mi dreuliais lawer o arian wrtho.
Bestow not thy money for wine—na ddod dy arian am win.
Why do you bestow your money on such bawbles?—pa ham y treuliwch, y gwar-

iwch, y gosodwch, *neu* y gwastraffwch eich arian ar y fath deganau?

I have no room where to bestow my fruits —nid oes genyf le i gasglu fy ffrwythau iddo.

Upon these we bestow more abundant honours—yn nghylch y rhai hyny y gosodwn ychwaneg o barch.

He bestowed them in the house—efe a'u rhoddodd i gadw yn y ty; rhoddes hwynt yn nghadw yn y ty.

Bestowal, Restowment, } *s.* (o *bestow*) rhoddiad, anrheg-iad; rhodd, anrheg.

Bestower, *s.* (o *bestow*) rhoddwr, anrhegydd.

Bestraddle, *v. a.* (*be* a *straddle*)=*Bestride.*

Bestraught, † *a.* gorphwyllog, gwallgofus, gwallgof, ynfyd.

Bestrew, *v. a.* (*be* a *strew*) gwasgaru, gwasgar; burw ar led; taenu; gorchuddio, gorchuddio â; taenu ar hyd.

They would bestrew his paths with roses—rhoent yn ei lwybrau lawer rhosyn.

Bestride, *v. a.* (*be* a *stride*) marchogaeth yn fforchog; myned ar geffyl â choes o bobtu; brasgamu dros; myned goes o bobtu; fforchogi, hirgamu, brasgamu, camu dros; marchgan.

Bestud, *v. a.* (*be* a *stud*) boglynu, boglymu, gemu; addurno â boglynau.

To bestud with stars—seriglo, serigo, seirianu; hau *neu* fritho â ser; boglynu â ser.

Bestudded with stars—serigl, serig, seirian, serog; hauedig â ser; brith o ser.

Beswike, † *v. a.* (S. *beswican*) hudo, denu, llithio.

Bet, *s.* (S. *bad*) cyngwystl.

I will venture you what bet you please—mi ddaliaf â chwi y peth à fynoch.

To make bets—cyngwystlo, dàl cyngwystl.

Bet, *v. a.* cyngwystlo, dàl cyngwystl.

I will bet nothing with you—ni ddaliaf ddim â chwi.

Beta, *s.* (Ll.)=*Beet.*

Betake, *v. a.* (*be* a *take*; S. *betæcan*) cymmeryd; ymosod ar; gosod at; rhoi *neu* osod ar.

To betake one's self—ymgymmeryd, ymroddi, ymrōi, ymosod; rhoi ei hun, gosod ei hun; rhoi *neu* ddodi ei fryd, ei feddwl, *neu* ei fwriad; glynu; bod yn ystig; ystigo.

They betook themselves to arms—cyrchasant at arfau; ymgyrchasant at arfau; defnyddiasant arfau; ymgymmerasant at arfau; cymmerasant eu harfau; ymwisgasant *neu* ymwregysasant âg arfau.

To betake one's self to a place—cyrchu *neu* fyned i le; hwylio camrau *neu* gerddediad i le *neu* fàn.

I betook me *or* myself to my heels—cymmerais y traed; cymmerais y gwadnau; mi a gymmerais y traed a'r gwadnau; rhoddais y traed yn y tir.

They betook themselves to flight—ffoisant; hwy a ffoisant ymaith.

To betake one's self to a person for protection—cyrchu at un am noddfa *neu* noddfa; brysio at un am ei nawdd; ffoi at un am amgeledd; ymnoddi dan aden un.

Beteem, † *v. a.* (*be* a *teem*) heigio, heidio, hilio yn aml.

Bethink, *v.* (*be* a *think*) adgofio, galw i gof; galw *neu* ddwyn ei hun i gof; ymalaw i gof; ystyried, pwyllo, cymmeryd pwyll; cofio, addeddwl.

Consideration may make him bethink himself—dichon ystyriaeth beri iddo gymmeryd pwyll.

If they shall bethink themselves—os dychwelant at eu calon.

Bethlehem, *s.*=*Bedlam.*

Star of Bethlehem—seren Bethlehem, seren Fethlehem=enw llysieuyn.

Common star of Bethlehem—seren Bethlehem gyffredin.

Bethlehemite, *s.*=*Bedlamite.*

Bethrall, *v. a.* (*be* a *thræll*) caethiwo, darostwng; dwyn i gaethiwed.

Bethump, *v. a.* (*be* a *thump*) pwmpio, dyrnodio; curo, paffio.

Betide, *v.* (*be* a *tide*) dygwydd, dygwyddo, dammeinio, hapio; dyfod *neu* ddygwydd i.

Woe betide you — gwae chwi; dryglam ichwi; drwg dynged ichwi; drwg ddamwain ichwi.

What will betide the few?—beth a ddaw o'r ychydig? beth a ddygwydd i'r ychydig?

If she were to die, what would betide thee?—pe dygwyddai iddi hi farw, beth a ddeuai o honot ti? pe byddai iddi hi farw, beth a wnait ti?

Betime, Betimes, } *ad.* (*be* a *time*) yn brydlawn, yn amserol, mewn amser, mewn pryd; yn gynnar; yn ebrwydd.

They rose up betimes in the morning—codasant yn fore; bore-godasant.

Do your work betimes — gwnewch eich gwaith mewn pryd *neu* yn brydlawn.

Get thee betimes unto him—cyfod yn fore ato ef.

Begin betimes in the spring—dechreuwch yn gynnar yn y gwanwyn.

Betoken, *v. a.* (*be* a *token*) arwyddo, argoelio, argoeli, arwyddocâu, dangos, rhagddangos, rhagarwyddo, arddangos; dangos drwy arwydd *neu* argoel.

Betony, *s.* (Ll. *betonica*) dannogen, cribau Sant Ffraid, dwyfog, llysiau dwyfog, llys dwyfog, y feddyges lwyd.

Wood betony=*Betony.*

Paul's betony—rhwyddlwyn gruwddail.

Water betony—dannogen y dwr, gornerth y dwr.

Betorn, *a.* (*be* a *tear*) drylliedig, llarpiedig.

Betoss, *v. a.* (*be* a *toss*) taflu, ysgwyd, siglo, cysgogi, gwesgrynu, treiglo.

Betrap, † *v. a.* (o *trap*) maglu, rhwydo.

Betray, *v. a.* (Ff. *trahir*; Al. *betriegen*) bradychu, bradu; gwneyd brad; dadguddio, dangos, mynegu, cyhoeddi, amlygu, hysbysu; troi yn fradwr i *neu* yn erbyn; cyhuddo.

Brother shall betray brother to death—brawd a ddyry frawd i farwolaeth.

He betrayed me in this thing—efe a wnaeth fy mrad yn hyn o beth; bradychodd fi yn y peth hwn.

A tale-bearer betrayeth secrets—hustingwr a ddadguddia gyfrinach.

Rhodocus betrayed the secrets to the enemies—Rhodocus a ddadguddiodd y cyfrinachau i'r gelynion.

Lest you betray your ignorance—rhag dadguddio *neu* ddangos o honoch eich an-

wybodaeth; rhag i chwi fradychu eich anwybodaeth; rhag bradychu o honoch anwybodaeth.

Betrayer, *s.* (o *betray*) bradychwr, bradwr; dadguddiwr cyfrinach.

Betrayment, } *s.* (o *betray*) bradychiad, brad-
Betrayal, } iad.

Betrim, *v. a.* (*be* a *trim*) trwsio, addurno, pincio, pefru, hoewi, cymhenu, trymio, gwychu, tegychu, eirioni, harddu.

Betroth, *v. a.* (*be* a *troth*) dyweddïo; ymgredu, cyfneithio; ymgredu i *neu* â; ymffyddio â; cyfathrachu; cymmeryd yn ddyweddi; enwi i egobaeth.

To betroth a wife—dyweddïo gwraig, ymgredu â gwraig, cyfneithio gwraig.

Betrothed maid—morwyn-wraig; morwyn wedi ei dyweddïo; merch wedi ymgredu â gwr.

I will betroth thee unto me—mi a'th ddyweddïaf â mi fy hun.

Her master betrothed her—ei meistr a'i cymmerodd hi yn ddyweddi; dyweddïodd ei meistr hi; ei meistr a'i dyweddïodd.

She is betrothed to a husband—hi a ddyweddïwyd i wr; hi a ymgredodd â gwr.

To betroth each other, } ymgredu, ym-
To betroth mutually, } ffyddio, ymddyweddïo, *neu* ymneithio â'u *neu* i'w gilydd.

Betrothment, *s.* (o *betroth*) dyweddïad, ymgrediad, cyfneithiad, ymddyweddïad; dyweddi, ymgred, cred briodas.

Betrust, *v. a.* (*be* a *trust*) ymddiried, hyderu; ymddiried *neu* gredu i; hyderu ar; ymddibynu ar.

To betrust one with a thing—ymddiried peth i un; ymddiried *neu* gredu i un am beth; rhoi peth dàn ymddiried un.

Betrustment, *s.* (o *betrust*) ymddiriad, hyderiad.

Better, *a.* (S. *betere, betera;* D. *beter*) gwell; rhagorach, amgenach, amgen.

Better and better—gwellwell.

For the better—er gwell.

For better, for worse—er gwell, er gwaeth.

In a better manner—yn well; mewn gwell trefn; mewn trefn well.

To have the better, } cael y goreu; cael yr
To get the better, } oruchafiaeth *neu* y
To gain the better, } fuddugoliaeth; cael y maes; cael y llaw uchaf; cael y llaw drechaf; cael y trechaf; ennill y maes; ennill y fuddugoliaeth *neu* yr oruchafiaeth; myned â'r maes; ennill *neu* gario y dydd; gorchfygu, trechu, gorfod, gorthrechu, goresgyn; cefnu.

To get the better of an enemy—gorchfygu gelyn; cael y goreu ar elyn; gorfod gelyn; gorfod ar elyn.

They could not get the better of him—nis gallent ei orchfygu *neu* ei drechu ef.

The villain got the better of her—y dyhiryn a'i gorthrechodd hi.

He rested not till he had the better of them—ni orphwysodd nes eu meistroli hwynt.

The English had far the better of the Spanish—goresgynodd *neu* gorchfygodd y Seison yr Yspaeniaid heb drafferth yn y byd; yr oedd y Seison yn ddigon yn drech na'r Yspaeniaid.

To be better—bod yn well; bod yn well na; bod yn rhagorach na; rhagori *neu* flaenori ar.

To be better off—bod mewn gwell amgylchiad *neu* amgylchiadau; bod mewn gwell cyflwr, helynt, ansawdd, *neu* sefyllfa; bod yn well ei ansawdd, ei amgylchiadau, ei helynt, *neu* ei gyflwr.

All the better, } goreu i gyd; gwell o
So much the better, } hyny; cymmaint a hyny yn well.

Never the better, } dim yn well; dim gwell;
None the better, } ddim gwell; nid gwell o ddim; yn ddim gwell.

Somewhat better — ychydig yn well; ychydig gwell; gwell o ychydig; gwell o rywbeth; gwell o rywfaint; rhyw ychydig yn well.

To give one the better—gado'r maes i un; rhoi y goreu i un; rhoi y lle i un; rhoi i fyny i un.

Better once than always—gwell unwaith na chanwaith.

Better late than later — gwell hwyr na hwyrach; gwell hwyr no hwyrach.

It is better—gwell yw; y mae yn well; mae'n well; gwell ydyw.

Are ye not much better than they?—onid ydych chwi yn rhagori llawer arnynt hwy? onid ydych chwi yn llawer gwell na hwynt?

Much better—gwell o lawer; llawer yn well; llawer gwell; rhagorach o lawer; llawer yn rhagorach *neu* yn amgenach.

It is something better than a yard—y mae rhywbeth dros ben llathaid; mae ef rywbeth yn fwy na llathaid; y mae yn llathaid, a rhywbeth *neu* rywfaint yn ychwaneg.

The wall is ten feet high and better—y mae y mur yn ddeg troedfedd o uchder ac ychwaneg; mae y mur yn ddeg troedfedd o uwchder, a thros ben; y mae y mur yn ddeg troedfedd a chwaneg o uchder; mae y mur dros ddeg troedfedd o uchder.

What shall I be the better?—beth gwell a fyddaf? pa beth yn well a fyddaf? beth a fyddaf yn well?

Better, *ad.* yn well; yn rhagorach, yn amgenach.

Better and better—yn wellwell.

To write better than another—ysgrifenu yn well nag arall.

To love better, } caru yn fwy; caru yn
To love the better, } well.

To grow better—gwellhau, gwella; diwygio; myned *neu* ddyfod yn well.

When did he begin to grow better?—pa bryd y gwellhaodd arno? pa bryd y dechreuodd wella?

She grows better every day—mae hi yn gwella beunydd; y mae hi yn dyfod yn well bob dydd.

To make better—diwygio, unioni, gwella, gwellhau, adgyweirio, gwneuthur yn well.

He had better go — gwell iddo fyned; byddai yn well iddo fyned; gwell fyddai iddo fyned.

I had better not have told it—buasai yn well i fi beidio ei ddweyd; gwell fuasai i mi beidio â son am dano.

Art thou better?—a wyt ti yn well?

Better, *v. a.* (S. *beterian*) gwellhau, gwella; gwneuthur yn well; rhagori ar; blaenori ar; goreuo; diwygio; dwyn yn mlaen.

She was nothing bettered—ni chawsai ddim lleshad.

Bettering house—gwelligdy, diwygdy.

Betters, *s. pl.* gwell, goreuon, uchafiaid, blaenoriaid, uchelwyr, goruchelwyr, goreugwyr.

Our betters—ein gwell; ein gwell ni; ein huchafiaid; uwch gwŷr na ni; gwell gwŷr na ni; ein goreugwyr, ein blaenoriaid, ein huchelwyr, ein goruchelwyr.

Give place to your betters—rhowch le i'ch gwell, &c.

Their betters would be hardly found—prin y gallid cael eu gwell; prin y gellid cael gafael ar eu gwell; anhawdd fyddai cwrdd â'u rhagorach.

Betterment, *s.* (o *better*) gwelliant, gwellhad, gwellad, gwellineb.

Betterness, *s.* (o *better*) rhagoriaeth, rhagoriant, rhagordod, amgenedod.

Bettor, } *s.* (o *bet*) cyngwystlydd, cyngwystlwr.
Better, }

Betty, *s.* (oddi wrth enw morwyn, *Betty!* o *beat!*) doragorydd=offeryn i dori drws yn agored.

Betula, *s.* (Ll.; Celt. *beith, beithe, beso, bedho, bedw*) bedw.

Between, *prep.* (S. *betweonan, betwynan*) rhwng; cyfrwng, cydrwng.

Between me—rhyngof, rhyngwyf, rhyngddof, rhyngddwyf, rhyngthof.

Between thee — rhyngot, rhyngddot, rhyngthot.

Between him, } rhyngddo, rhyngo, rhyng-
Between it, } tho.

Between her—rhyngddi, rhyngthi, rhyngi.

Between us — rhyngom, rhyngddom, rhyngthom.

Between you — rhyngoch, rhyngddoch, rhyngthoch.

Between them — rhyngddynt, rhyngynt, rhyngthynt.

Between me and thee—rhyngof fi a thi.

Between those—rhwng y rhai yna; rhwng y rhai hyny; rhwng y cyfryw rai.

Between heaven and earth—rhwng nef a llawr; rhwng nef a daiar; cyfrwng nef a llawr.

Between her and herself—rhyngddi a hi ei hun.

Between ourselves—rhyngom ein hunain; rhyngom ni ein hunain; rhyngot ti a minnau; rhyngof fi a thithau; rhyngoch chwi a minnau; rhyngom ni a chwithau; rhyngof fi a chwithau.

Between both—rhwng y ddau; yn y canol; yn y cyfrwng; yn y cyfwng; canolig, yn ganolig; heb fod y naill na'r llall; na'r naill na'r llall; nid un o'r ddau.

We might see all above, below, and between—gallem weled y cwbl oddi arnom, oddi tanom, ac yn y cyfwng *neu* y cyfrwng.

They left a parcel of ground between them—gadawsant dalwrn yn y canol; gadawsant randir yn y canol rhyngddynt; gadawsant swrn o dir rhyngynt.

To distinguish between right and wrong—gwahaniaethu rhwng cam a chymhwys; gwahaniaethu rhwng iawn ac aniawn; dosbarthu drwg a da.

Betwixt, *prep.* (S. *betwyxt, betweox, betwyx*)= *Between.*

I am in a strait betwixt two—y mae yn gyfyng arnaf o'r ddeutu.

Bevel, } *s.* (Ff. *buveau*) osgonglyr, osglyfelyr,
Bevil, } osglyfelydd.

Bevel angle—osgongl, osgelin, gŵyrelin.

Bevel geer—cêr osgonglyr, treo osgonglyr; osgolwynion, osgrodau.

Bevel, *a.* gŵyr, osgoawl, agwyr, ar osgo, cam, crwca, lledbeiol, goleddf, osg.

Bevel wall — osgfur; mur osgoawl *neu* agwyr.

Bevel, *v.* osglyfelu; gwyro, comi, camu, lledbeio, cyrfu.

Bevelled wheel—osgolwyn, osgrod; olwyn âg osgîn iddi.

Bevelling, *a.* (o *bevel*) osgoaidd, gŵyr, agwyr, lleddf.

Bevelment, } *s.* (o *bevel*) osgdoriad, comdoriad;
Bevelling, } osgongliad, osglyfeliad; osglyfelyr.

Bever,† *s.* (It. *bevere*) byrbryd, rhagbryd.

Bever, *v. n.* byrbrydio, rhagbrydio.

Beverage, *s.* (It. *beveraggio*) dïod, dïodlyn, llyn; peth i'w yfed: dïottal; dïodrodd; rhagddïod; anrheg o ddïod; dyfrosai, afalwy.

To pay beverage—talu dïottal; rhoi arian i yfed ar gyfrif dillad newydd, &c.; talu arian yfed; rhoi arian yfed.

Nectar is called the beverage of the gods—dïod y duwiau y gelwir neithdar; gelwir neithdar yn ddïod y duwiau; gelwir neithdar yn ddïodlyn y duwiau; neithdar a elwir dïod y duwiau.

Bevile, } *s.* osgarn, osgriciad=peth ar ddull osg-
Bevil, } onglyr mewn herodraeth.

Bevilled, *a.* (o *bevil*) osgriciol, osgriciedig.

Bevilways, *ad.* (*bevil* a *ways*) ar ddull osgarn *neu* osgriciad; yn osgriciol.

Bevy, *s.* (It. *beva*, yn ol y Dr. *Johnson*, ond?) llu *neu* haid o adar; nythaid, nythal; haid, tŵr, cynnulliad, llu.

A bevy of fair ladies—tŵr o rianod teg; haid o foneddesau teg; torf o foneddigesau teg; myntai o rianod mwyndeg.

A bevy of quails—nythaid o soflieir; cyfor *neu* lu o soflieir; haid o soflieir.

A bevy of roebucks—deadell o iyrchod.

A bevy of roes—deadell o ewigod; haid o iyrchesau.

Bevy-grease — gwer iwrch *neu* iyrches; blawn iwrch; gwer llwdn hydd.

A bevy of the choicest words—nifer o'r geiriau godidocaf.

Bewail, *v.* (*be* a *wail*) alaethu, cwynfan, cwyno, galaru, cwynofain, wylofain, drygyrferthu; dwys ofidio.

Bewail your children—galarwch dros, o herwydd, *neu* o blegid eich plant.

They bewailed him many days—galarasant am dano ef ddyddiau lawer.

Lest I shall bewail many—rhag bod i mi ddwyn galar dros lawer.

Bewailable, *a.* (o *bewail*) alaethadwy, &c.

Bewailer, *s.* (o *bewail*) alaethwr, galarwr, &c.

Bewailing, *a.* (o *bewail*) alaethol, galarus, gofidiol; gwiwgwyn.

Bewailing, *s.* galar, galarnad, alaethiad, cwynfan, alaeth, cwyn, cwynofaint, amafar, wylofedd, wylofaeth.

Bewailment, *s.* (o *bewail*) alaethiad, galariad, cwyniad, cwynfaniad.

Beware, *v. n.* (S. *bewerian*, *bewarian*) gochelyd, gochel, gwilio, gwilied, ymogelyd, ymochelyd, gwachelyd, cadw, ymgadw, gogelu, gogelyd, ymswyno, ymswyn, gofalu, synu, edrych.

Beware of him—ymswyn rhagddo; gwilia rhagddo; gochel ef; ymgadw oddi wrtho; ymochel rhagddo.

Beware of the breed—gochel y giwed; ymswyna rhag y giwed; gwilia rhag yr ystrain; gochel y gethern.

Beware what you do—edrychwch beth a wneloch.

Beware of all, but most beware of man—gwilia bawb, ond gwilia yn benaf ddyn; gochela bawb, yn benaf gochel ddyn; goreu gochel, gochel dyn.

Beware of the concision — gochelwch y cyttoriad.

Beware that you do it not, } gwel nas
Beware not to do it, } gwnelit;
gofala *neu* syna nas gwnelit.

Beware that thou pass not such a place—ymgadw rhag myned i'r lle a'r lle; syn nad elit i'r lle a'r lle; gwilia nad elot i'r cyfryw le.

Beware of him, and obey his voice—gwilia rhagddo, a gwrando ar ei lais ef (*Ecs.* xxiii. 21.)

Beware that thou speak not—cadw arnat rhag ynan.

Beweep, *v. a.* (*be* a *weep*) wylo dros *neu* am; arwylo; dagreuo; gwlychu *neu* wlitho â dagrau.

Bewet, *v. a.* (*be* a *wet*) gwlychu, mwydo; gwlitho.

Bewhore, *v. a.* (*be* a *whore*) puteinio.

Bewilder, *v. a.* (*be* a *wild*; Is. *verwilderen*) dyrysu, nidro, ffeigio, methlu, annhrefnu; ymddyrysu yn; peri dyryswch; gwneuthur yn ddyrys *neu* afrwydd.

Lost and bewildered in the fruitless search—gwedi ymgolli ac ymddyrysu yn yr ymgais anfuddiol.

Bewildered, *a.* (o *bewilder*) dyrysedig, dyrys, &c.; brawychedig, brawychus; ar goll mewn dyrysleced.

Bewilderedness, } *s.* (o *bewildered*) dyryswch,
Bewilderment, } nidrolrwydd, methlusrwydd, ymddyryswch, dyrysoldeb.

Bewinter,† *v. a.* (*be* a *winter*) gauafoli, gauafu.

Bewitch, *v. a.* (*be a witch*) swyno, hudo, llygattynu, rheibio, ystrempio, rhempio, swynogli; denu, llithio, hudoliaethu; tynu *neu* ennill serch; dwyn, denu, hudo, *neu* lithio serch; caethiwo, maglu, *neu* rwydo serchiadau.

Who hath bewitched you?—pwy a'ch llygattynodd chwi?

He had bewitched them with sorceries—efe a'u hudasai hwynt â swynion.

She bewitched him with her charms and address — hi a'i hudodd ef â'i swynion a'i mwynion eiriau; hi a'i swynodd ef â'i haml eiriau teg.

She is bewitched—y mae hi wedi ei swyno *neu* reibio; mae hi yn rhemp.

They are bewitched with the love of this world—y mae bydgarwch wedi eu llygattynu; hwy a faglwyd gàn eu bydolrwydd; y mae trachwant i'r byd wedi eu maglu; hwy a rwydwyd gàn eu cybydd-dod; hwy a faglwyd gàn drachwant i'r byd hwn.

She bewitched all men with her beauty—ei thegwch a dynodd y byd ar ei hol; hudodd y byd â'i thegwch.

He bewitched me with his tongue—efe a'm denodd â'i dafod teg; fe 'm hennillodd â'i hyawdledd; e'm daliodd yn rhwyd ei hyawdledd.

Bewitchedness, *s.* (o *bewitch*) swynedigrwydd, hudoledigrwydd, hudoluarwydd, swynoldeb; rheibioldeb.

Bewitcher, *s.* (o *bewitch*) swynwr, swynydd, hudwr, hudolydd, rheibiwr, rheibydd, llygattynwr, ystrempiwr.

Bewitchery, *s.* (o *bewitch*) hudoliaeth, swyn, hud, swynoliaeth, hudolrwydd.

Bewitchful, *a.* (o *bewitch* a *full*) hudlawn, swynlawn, hudolus, swynol, hudoliaethus.

Bewitching, *a.* (o *bewitch*) hudolaidd, swynol, hudol, denol; llygattynol; yn tynu y byd ar ei ol; yn dallu y byd.

Bewitchingness, } *s.* (o *bewitch*) hudoliaeth,
Bewitchment, } swynoliaeth, hudolrwydd, hudoldeb, swynolrwydd; llygattyniad, rheibiant, swyniad, hudiad, rhempiad.

The bewitchingness of riches—hudoliaeth golud.

Bewrap, *v. a.* (*be* a *wrap*) goblygu, amblygu, plygu i fyny.

Bewray, *v. a.* (*be* a S. *wrecan*) bradychu, bradu; cyhuddo, dadguddio, dangos.

Thy speech bewrayeth thee—y mae dy leferydd yn dy gyhuddo.

He heareth cursing, and bewrayeth it not—efe a wrendy ar felldith, ac nis mynega.

Thy own knavery will bewray thee—dy ddyhirwch dy hun a wna dy frad.

Bewrayer, *s.* (o *bewray*) bradychwr, bradwr; dadguddiwr, mynegwr.

He is a bewrayer of secrets—dadguddiwr cyfrinach yw efe.

Bewrayment, *s.* (o *bewray*) bradychiad; cyhuddiad; amlygiad cyfrinach.

Bewreck,† *v. a.* (*be* a *wreck*) dystrywio, dinystrio.

Bey, } *s.* (Tyrc. *begh*, *bek*) = { *Beg.*
Beg, } { *Beg.*

Beyond, *prep.* (S. *begeond*) tu hwnt, hwnt, tu draw, tros, dros, tra; tu hwnt i, hwnt i, tu draw i, o'r tu hwnt, y tu hwnt i, o'r tu hwnt i, o'r tu draw i, y tu draw i; uwch law, uch law; yn mhellach na; rhy, trag, alltra, traw, draw.

From beyond—o'r tu hwnt i; o'r tu draw i.

To go beyond—myned tu hwnt i; myned dros; myned heibio i; rhagori *neu* flaenori ar; twyllo, hudo, somi; gorthrymu, gwasgu; troseddu; rhyseddu; träu; maeddu.

That no man go beyond his brother—na byddo i neb orthrymu ei frawd.

Seek not things beyond your reach—na cheisiwch bethau i maes o'ch cyrhaedd.

Beyond belief — anghredadwy, anghoeladwy, anhygoel, anhygred; tu hwnt i gred *neu* goel.

Beyond measure—tu hwnt i fesur; allan

o fesur; dros ben mesur; yn ddirfawr; mwy na mwy.

They were astonished beyond measure—synasant yn ddirfawr; synu a wnaethant yn anfeidrol; synodd arnynt tu hwnt i fesur; synasant fwy na mwy.

Beyond dispute—yn ddiddadl; tu hwnt i ddadl.

Beyond recovery—ar ddifancoll, ar gyfrgoll; yn gyfrgolledig; wedi ei gyfrgolli; wedi darfod am dano.

Beyond the sea, } tramor, tra môr; tu hwnt
Beyond sea, } *neu* tu draw i'r môr; tros y môr; trag y môr.

The countries beyond the sea—y gwledydd tramor, y gwledydd pell, y gwledydd pellenig.

Beyond thy back—tra dy gefn; y tu cefn iti; tu ol i'th gefn; hwnt i'th gefn.

Beyond, *ad.* draw, acw, oco.

Bezan, *s.* cotwm Bengal.

Bezant, } *s.* (o *Byzantium*, Caercystenyn) Bes-
Byzant, } ant, Byzant=darn aur bathedig yn Nghaercystenyn.

Bezant (in heraldry)—Bezant, cylch, cantell.

Bezantler, *s.* (o *antler*) eilgainc, adgainc=ail gangen corn carw, y nesaf uwch y dalgainc.

Bezel, } *s.* (Cal. *bezal*? Sw. *betzel*?) maenfan,
Bezil, } boglyn modrwy.

Bezoar, *s.* (Pers. *badzar*, *pazahar*) besoar, cyllagai; dadwenwyn=math o gareg neu gyttwf hynod à geir yn nghylla rhai anifeiliaid, yr hwn a gyfansoddir o amryw haenau, a thybir ei fod yn dda rhag gwenwyn. Y Besoar dwyreiniol a geir yn Persia a'r India Ddwyreiniol; a'r un gorllewinol, yn yr Orllewinol India.

Bezoardic, } *a.* (o *bezoar*) besoarig, besoar-
Bezoardical, } aidd; cyllageiol.

Bezzle, † *v. a.* (Norm. *beseler*) gwastraffu, afradu.

Biangular, } *a.* (Ll. *bis*, dwywaith, ac *an-*
Biangulate, } *gulus*, ongl neu gongl) dwy-
Biangulated, } onglog, dwyonglaidd, dwyelin-
Biangulous, } og, dwygonglog, deugornelog.

Biarseniate, *s.* (*bis* ac *arseniate*) deuarsenaint, dyarsenaint.

Biarticulate, *a.* (Ll. *bis* ac *articulatus*) deureddog, deugymmalaidd, deugymmal.

Biarchy, *s.* (Ll. *bis*, a Gr. *archê*) deubenaeth, deubendodaeth, deubendod, llywodraeth dau.

Bias, *s.* (Ff. *biais*) tuedd, gogwydd, gogwyddiad, tueddiad, gwyredd; tueddfryd, rhael, rheliad, göen; pwysiad, gobwysiad; lledochriad; rhagfarn.

To put one out of his bias—gyru un allan o'i amcan; gwthio un allan o'i amcan, tuedd, neu ogwydd; troi un allan o'i lwybr cynefinol; troi un allan o'r ffordd arferol; bwrw un ymaith o'i arfer *neu* gynnefod; trathynu un oddi wrth ei arfer *neu* gynnefod.

To set a bias upon — gogwyddo, tueddu; gwyro bryd.

Contrary bias—gwrthogwydd, gwrthduedd.

Mutual bias—cyttuedd, cydogwydd.

Wrong bias—camduedd, camogwydd.

Bias, *v. a.* tueddu, gogwyddo, gwyro, lledochri; pwysio at; peri rhagfarn.

To be biased to a party—pleidgaru; bod yn bleidgar *neu* bleidiol; bod wedi ymrwymo wrth blaid; bodi wedi ymroddi i blaid; bod wedi ei ddallu gàn serch at blaid; gogwyddo, tueddu, *neu* wyro at blaid.

Bias-drawing, † *s.* pleidgarwch.

Biasness, *s.* (o *bias*) gogwyddolrwydd, tueddoldeb, pleidgarwch.

Biauriculate, *a.* (Ll. *bis* ac *auricula*) deuglustenol; â dwy glusten iddo.

Bib, *s.* (Ff. *bavette*) bronllïan, bronllïain.

Bib-apron—bronffedog.

Bib, *s.* bronwyn=math o bysgodyn.

Bib, *v. a.* (Ll. *bibo*) llymeitan, llymeitio, llymeita, dïota, dyfoli ar, potio, yfetri, llyna, yfed, mynych yfed, ymyfed.

Bibacious, *a.* (Ll. *bibax*) yfgar, dïodgar, gwingar; chwannog i lymeitan.

Bibacity, *s.* (Ll. *bibacitas*) yfgarwch, dïodgarwch, yfetri, ymyfed, yfedgarwch, yfogrwydd, gwingarwch.

Bibasic, *a.* (*bis* a *basic*) deusodig, deuwaelodol, deuwaelodig.

Bibber, } *s.* (o *bib*) llymeitwr, yfwr, dïotwr,
Bibler, } potiwr; ymyfwr; dyn yfgar *neu* wingar; meddwyn.

Wine-bibber—yfwr gwin, gwin-yfwr.

Bibbs, *s. pl.* (o *bib* ?) llwyfystanciau.

Bibio, *s.* (o *bib*) gwingleren; *pl.* gwingler, gwinglyr.

Bibitory, *a.* (o *bib*) yfedol, llymeitiol; perthynol i yfed.

Bible, *s.* (Gr. *biblos*, *biblion*) Bibl, Beibl, yr Ysgrythyr, y Llyfr.

The Holy Bible—y Bibl Santaidd, y Beibl Cyssegrlan; yr Ysgrythyr Lân.

The Bible should be the standard of language as well as of faith—dylai y Bibl fod yn safon iaith yn gystal ag yn safon ffydd.

Bible-Society — Bibl-Gymdeithas, Cymdeithas y Beiblau.

The British and Foreign Bible-Society—y Feibl-Gymdeithas Brydeinig a Thramor; y Fibl-Gymdeithas Frytanaidd a Thramor; y Gymdeithas Fiblaidd Brydeinaidd a Thramor.

Biblical, *a.* (o *bible*) ysgrythyrol, beiblig, biblaidd, beiblaidd, biblig.

Biblical criticism — beirniadaeth ysgrythyrol.

Biblical literature — llenoriaeth ysgrythyrol, llenyddiaeth ysgrythyrol, llenyddiaeth Feiblig, llenoriaeth y Beibl.

Biblical antiquities—henafion ysgrythyrol, hynafiaethau Beiblaidd.

Biblical cyclopædia — gwyddoniadur ysgrythyrol.

Biblical dictionary, } geiriadur ys-
Dictionary of the Bible, } grythyrol, geirlyfr ysgrythyrol.

Biblicists, *s. pl.* (o *bible*) Beibligion, Bibligiaid =doethoriaid yn y 12fed canrif â elwid felly.

Bibliognosy, *s.* (Gr. *biblion* a *gnôsis*) llyfrwybodaeth, llyfrwybyddiaeth.

Bibliographer, *s.* (Gr. *biblion* a *graphô*) llyfronydd, llyfrolwr, llyfrofydd, llenofydd=un hyddysg yn hanes llyfrau a llenoriaeth: llyfrysgrifydd, adysgrifwr.

Bibliographic, } *a.* llyfronol, llyfrofyddol,
Bibliographical, } llenofyddol, llyfronyddol.

Bibliography, *s.* (Gr. *bibliographia*) llyfron-

iaeth, llyfrofyddiaeth, llenofyddiaeth=hanes llyfrau a llenoriaeth.

Bibliolatry, *s.* (Gr. *biblion* a *latreia*) llyfraddoliaeth, llyfraddoliad, addoliad llyfrau.

Biliolite, *s.* (Gr. *biblion* a *lithos*) llyfrfaen.

Bibliomancy, *s.* (Gr. *biblion* a *manteia*) beiblarmes, beibliddewiniaeth; llyfrarmes.

Bibliomania, } *s.* (Gr. *biblion* a *mania*) llyfr-
Bibliomany, } orphwylledd, llyfrwallgofrwydd, llyfrorphwyll, llyfrynfydrwydd.

Bibliomaniac, *s.* (o *bibliomania*) llyfrorphwyllog, llyfrorphwyllwr, llyfrwallgofwr: *pl.* llyfrwallgofiaid, llyfrorphwylliaid, llyfranmhwyllwyr.

Bibliomaniacal, *a.* llyfrorphwyllog, llyfrorphwyllus, llyfrwallgofus, llyfrynfyd.

Bibliopegic, *a.* (o *bibliopegy*) llyfr-rwymol, llyframrwymol, llyfrgloriol; perthynol i rwymo llyfrau.

Bibliopegy, *s.* (Gr. *biblion* a *pégnuô*) llyfrrwymiadaeth, llyfr-rwymyddiaeth, celfyddyd rhwymo llyfrau.

Bibliopole, } *s.* (Gr. *bibliopôlês*; Ll. *bibliopola*)
Bibliopolist, } llyfrwerthydd, llyfrwerthwr, gwerthwr llyfrau.

Bibliopolic, *a.* (o *bibliopole*) llyfrwerthyddol, llyfrwerthiadol, llyfrwerthol.

Bibliotheca, } *s.* (Ll. a Gr.) llyfrgell, llyfrfa,
Bibliotheke, } llyfrdy, llyfyrgell.

Bibliothecal, *a.* (o *bibliotheca*) llyfrgellol, llyfrfaol; perthynol i lyfrgell.

Bibliothecary, } *s.* (Ll. *bibliothecarius*) llyfr-
Bibliothecarian, } gellydd, llyfrgellwr, ceidwad llyfrgell, ceidwad llyfrau.

Biblist, *s.* (o *bible*) beiblydd, beiblwr, biblwr, ysgrythyrydd=un à gymmer yr ysgrythyr yn unig reol ffydd; ac un à fo yn hyddysg ynddi.

Bibracteate, *a.* (*bis* a *bracteate*) deugilddeiliog, deugoesddeiliog, deudradeiliog.

Bibulous, *a.* (Ll. *bibulus*) ysbyngaidd; sugnol.

Bicalcarate, *a.* (Ll. *bis* a *calcar*) deusbardunog, deusbardunol; â dau ysbardun iddo.

Bicapitated, *a.* (Ll. *bis* a *caput*) deubenog, deuben, deubenedig.

Bicapsular, *a.* (Ll. *bis* a *capsula*) deugistog, deugistanog, deugibellog, deuhadgellog.

Bicapsular pericarp—pliag deugistog.

Bice, } *s.* (?) lliw glas o'r gareg Armeniaidd.
Bise, }

Green bice—gwyrddliw, glaswyrdd, gwanwyrdd.

Blue bice—lliw glas, gwanlas.

Bicephalous, *a.* (Ll. *bis*, a Gr. *cephalê*) deubenog, deupenog, deuben, deupen; â dau ben iddo.

Bicipital, } *a.* (Ll. *bis* a *caput*) deupen, deu-
Bicipitous, } ben, deupenog, deubenog; â dau ben iddo *neu* ganddo.

Bicker, *v. n.* (C. *bicra*, *bicre*; Ysg. *bicker*) ymgiprys, ymryson, ymrafael, ymrafaelio, ymgynhenu, bicra, ymgecru, ymeirio, ymserthu, belu, cadhewrach, catewrach, ymdynu, ymwrial, cernial, ysgarmesu, cittrachu, ymgeintach; bwhwman, hofian, crychneidio, dygyfor.

The bickering flame—y fflam yn bwhwman.

The bickering stream—y ffrwd yn crychneidio.

Bicker, *s.* (Al. *becher*) dïodlestr, meilen, cogan.

Bickerer, *s.* (o *bicker*) ymrysonwr, ymgynhenwr, cnifiwr, ysgarmesydd, &c.

Bickering, *s.* (o *bicker*) ymgiprys, ymrafael, ciprys, cynhen, ymryson, bicre, cittrach, ceintach, &c.; ymgynheniad, ymrysoniad, &c.

Bickerment, *s.* (o *bicker*) ymryson, cynhen, ymgiprys, ymrafael, bicre, ciprys.

Bickern, *s.* (o'r C. *pig*) pigarn.

Bicolligate, *a.* (Ll. *bis* a *colligo*) deugydrwymol.

Bicolour, *a.* (*bis* a *colour*) deuliwiog, deuliw.

Bicorn, *s.* (Ll. *bicornis*, o *bis* a *cornu*) deugorn, deugornog, blodeuyn deugorn.

Bicorn, } *a.* deugorn, deugorniog, deugornog,
Bicornous, } deugornaidd.

Bicorporal, *a.* (Ll. *bicorpor*) deugorff, deugorffol, deugorffog.

Bicorporate, } *a.* (Ll. *bis* a *corpus*) deu-
Bicorporated, } gorffog, deugorffol, deugorff.

Bicrural, *a.* (Ll. *bis* a *crus*) dwygoes, dwygoesog, dwygoesol, dwyesgeiriog.

Bicuspid, } *a.* (Ll. *bis* a *cuspis*) deuflaen,
Bicuspidate, } deubig, dwybig, deubigol.

Bid, *v. a.* (S. *biddan*, *beodan*) gorchymyn, erchi, peri, peru; gwahodd, cynnyg, ceisio, dymuno ar; cyhoeddi; rhoi gorchymyn; dweyd wrth un am.

To bid farewell, } canu yn iach; ymadael;
To bid adieu, } ymiachäu â.

Bid me come to thee—arch i mi ddyfod atat.

Bid her cease—pera iddi beidio.

Neither bid him God speed—na ddywedwch, Duw yn rhwydd, wrtho.

We will do all that thou shalt bid us—yr hyn oll a ddywedych di wrthym a wnawn ni.

Bid him ask—arch iddo ofyn; cais ganddo ofyn.

What do you bid for it?—beth a gynnygwch am dano? pa beth yr ydych yn ei gynnyg am dano?

To bid up for a thing—cynyg mwy am beth; codi y cynnyg.

To bid one welcome—croesawi un; rhoi croesaw i un; derbyn un yn groesawgar; arfolli un; derbyn yn roesawus.

To bid good day—rhoi dydd da; erchi *neu* ddymuno dydd da; cyfarch â dydd da; canu yn iach; ymadaw.

To bid good night—rhoi nos dda; dymuno *neu* erchi nos dda; cyfarch â nos dda; canu yn iach; ymadael.

To bid beads—annog i bader; erchi pader; annog i weddi; annog i weddïo; gweddïo â phaderau.

To bid fair—bod i *neu* gàn un gynnyg teg; bod yn debygol i gael *neu* gyrhaedd; bod yn debygol i ddyfod i; bod yn debyg i ddyfod o hyd i; bod yn sefyll yn deg; ymddangos yn deg *neu* yn dda; bod yn debyg *neu* debygol.

To bid defiance—rhoi her, herio, herfeiddio, rhoi hew, hewian; gofyn gwaethaf; gofyn gwaethaf dannedd un; ymherio âg un; erchi i un wneuthur ei waethaf; annog, herio, beiddio, arfeiddio, cynhyrfu, *neu* gyffroi un i ymladd; galw un allan os baidd efe.

Bid him come in—cais ganddo ddyfod i mewn; arch iddo ddyfod i mewn; pera iddo ddyfod i mewn.

Bid, *s.* cynnyg, cynnygiad.

Bidale, *s.* (*bid* ac *ale*) cwrw cymhorth, cwrw gwahodd.

Bidder, s. (o *bid*) cynnygydd, cynnygwr, cynygiwr.
The highest bidder—yr uchaf ei gynnyg; y cynnygwr uwchaf.
Bidding, s. (o *bid*) gwahoddiad; gorchymyn, arch, archiad; cyhoeddiad; archedigaeth, gwahoddiaeth, gwahodd: neithior (yn rhai parthau o Gymru).
Bidding of beads—gleinarchiad, paderarchiad; archiad paderau; annogiad *neu* annogaeth i weddio.
Bide, v. (S. *bidan*) aros, bod; preswylio, trigo, anneddu; goddef, dàl; para, parhau.
Bidens, s. (Ll.) graban.
Bident, s. (Ll. *bidens*) deuddant, fforch, offeryn dwybig.
Bidental, Bidented, Bidentate, Bidentated, a. (Ll. *bidens*, o *bis*, dwywaith, dau, a *dens*, dant) deuddaint, deuddant, deuddeintiol; â dau ddant iddo *neu* iddi.
Bidet, s. (Ff.) cludferlyn; ceffylyn, marchilyn.
Biding, s. (o *bide*) arosiad, arosfa, trigiad; trigfa, trigle, preswylfod, anneddle; anneddiad, preswyliad.
Bidoon, s. (?) gwlyb-fesur o yn nghylch pum pedraid, arferedig gàn forwyr.
Biennial, a. (Ll. *biennis*) dwyflwyddol, dwyflwydd, dwyflyneddol; bob dwy flynedd.
Biennially, ad. (o *biennial*) bob dwy flynedd, bob dwyflwydd; yn ddwyflwyddol; unwaith mewn dwy flynedd.
Bier, s. (S. *bær*; Is. *baar*; Gw. *fer*) elor, gelor, elorwydd.
Bier-balk—ffordd eglwys, ffordd angladd.
Biestings, Beestings, s. pl. = *Beestings*. *Biestings*.
Bifarious, a. (Ll. *bifarius*) deublyg, dyblyg; dwyffordd.
Biferous, a. (Ll. *bifer*, *biferus*) deugnydiog; yn dwyn ffrwyth ddwywaith yn y flwyddyn.
Bifid, Bifidated, a. (Ll. *bifidus*) holltog, deuholltog; deuranol; rhanedig, holltedig.
Biflorous, a. (Ll. *bis* a *floreo*) deuflodeuol, deuflodynol, deuflodol; yn dwyn dau flodeuyn.
Bifold, a. (*bis* a *fold*) deublyg, dyblyg, deufath.
Bifoliate, a. (Ll. *bis* a *folium*) deuddeiliog, dwyddeilenog, dwyddalenog; âg iddo ddwy ddalen.
Biforate, a. (Ll. *bis* a *foro*) deudyllog, deudrydyllog.
Biform, a. (Ll. *biformis*, o *bis* a *forma*) dwyffurf, deuffurfiog, deuddull, deuddulliog.
Biformed, a. (o *biform*) deuddulliedig, deuffurfiedig.
Biformity, s. (o *biform*) deuddulliaeth, deuffurfiaeth, ffurf ddyblyg.
Bifronted, a. (Ll. *bifrons*) deudal, deudalog, deudalcennog, deuwynebog; â dau dàl iddo.
Bifurcate, Bifurcated, a. (Ll. *bifurcus*) fforchog, dwybigog; â dwyfforch iddo.
Bifurcation, s. (o *bifurcate*) fforchogiad, fforchiad, dwyfforchiad; deubarthiad.
Bifurcous, a. (Ll. *bifurcus*) fforchog, fforchol, dwyfforchog.
Big, a. (*D. bug*, bol? C. *baich*, *beichiog*?) mawr, braisg, praff, amrosgo, anferth, bras, rhef; chwyddedig, balch, trahäus, ucheldrem; uchel; dewr; llawn; ar dori.
Big with child—beichiog.
Big with young—torog; cyfebr, cyfebol; cyfoen; cyflo.
Big with foal—cyfebr, cyfebol, cyfebolig, cyfab.
Big with calf—cyflo.
Big with lamb—cyfoen, cyfebr.
A sow big with young—hwch dorog.
To grow big—chwyddo; breisghau; myned yn fawr.
To grow big with child—beichiogi.
To grow big with young—cyfebru; cyflöi; torogi.
To grow big with foal—cyfebru, cyfebu.
To grow big with calf—cyflöi.
To grow big about—breisghau, praffhau; bolchwyddo.
Very big, Vastly big, abrwysgl, amrosgo, amryffleu; tra mawr, gorfawr, enfawr, mawr iawn.
Monstrous big—anferth o faint; anferth o fawr; mawr anafus, anafus o fawr.
Infinitely big—anfeidrol o faint; anfeidrol o fawr, anfeidrol fawr, mawr anfeidrol.
As big—cymmaint, mòr fawr.
As big as a mountain—cymmaint a mynydd; fel mynydd o faint; mòr fawr a mynydd.
As big about as a man's thigh — cyn freisged, cyn braffed, *neu* cyn frased a morddwyd gwr; mòr fraisg *neu* braff a morddwyd gwr; cyfrefed *neu* cyfref a morddwyd gwr.
His mind is too big for his estate—y mae ei feddwl yn fwy *neu* yn uwch na'i foddion.
As big again—cymmaint arall; dau gymmaint; y cymmaint arall; y ddau gymmaint.
As big again and better—mwy na'r cymmaint arall; y cymmaint arall a mwy; cymmaint arall a thros ben; tros ben cymmaint arall.
It is not above an acre big—nid yw ef ddim y tu hwnt i erw o dir—nid yw fwy na chyfar o faint.
He talks big—y mae yn siared yn fras *neu* fawr; y mae efe yn llefaru geiriau chwyddedig; y mae yn siared yn chwyddedig; mae efe yn dywedyd chwyddedig eiriau.
I am not scared with your big words—nid wyf fi yn ofni mo'ch geiriau gerwin; nid yw eich geiriau breision yn gyru ofn arnaf.
To look big—edrych yn sur *neu* flwng; edrych yn fras *neu* fawr.
He looks as big as bull-beef—y mae efe yn barod i ymdori gàn falchder; y mae efe ar ymdori gàn falchder.
Big with pride—chwyddedig o falchder; ar dori gàn falchder; bron ymdori gàn falchder; llawn balchder.
Big-bellied—boliog, cestog, gorfoliog, cestfawr, bolfawr; beichiog, tromfeichiog; torog.
A short big-bellied person—torpwth.
Big with expectation—llawn o ddysgwyliad; llawn dysgwyliad.
To grow bigger—mwyhau, myned yn fwy; cynnyddu; myned ar gynnydd.
To grow bigger and bigger—myned fwyfwy; myned yn fwyfwy; cynnyddu yn fwyfwy; cynnyddu, tyfu.
To make bigger—mwyhau; gwneuthur yn fwy; peri cynnydd *neu* gynnyddu.

Big, *v. a.* (S. *byggan*) adeiladu, adeilo.

Big, } *s.* barlys gauaf.
Bigg, }

Bigam,† *s.*=*Bigamist.*

Bigamist, *s.* (o *bigamy*) dwyweddog, deuweddog, dwyweddogwr=un â chanddo ddwy wraig ar unwaith.

Bigamic,† *a.* (o *bigamy*) dwyweddogaidd, dwyweddog.

Bigamy, *s.* (Ll. *bis*, a Gr. *gamos*) dwyweddogaeth, dwywreigiaeth=bod yn briod â dwy wraig : amlwreigiaeth.

Bigboned, *a.* (*big* a *bone*) esgyrnog, esgyrnfawr.

Bigcorned, *a.* (*big* a *corn*) grawnfawr.

Bigeminate, *a.* (Ll. *bis* a *geminus*) dwyfforchog, gefellfforchog.

Biggin, *s.* (Ff. *beguin*) cap maban, talgap, iadgap, taleithgap.

Biggin,† *s.* (S. *byggan*) adeilad.

Bight, *s.* (Is. *bogt ;* D. *bugt*) plygraff, amraff, amgord ; cengliad ; camedd ; coesblyg, coesgamedd ; crigyll, ebach.

Biglandular, *a.* (*bis* a *glandular*) dwychwarenog, dwyridenog.

Bignamed, *a.* (*big* a *name*) mawr ei enw.

Bigness, *s.* (o *big*) maint, maintioli, meintioli ; mawrder ; swmp ; praffder, breisgedd, rhefder.
Bigness about—praffder, breisgedd, rhefder, rhefdra, amrefder.
Of equal bigness—cymmaint.

Bigot, *s.* (Ff.) dallbleidiwr, penboethiad, penboethwr, penboethyn ; un penboeth dros ei blaid ei hun, *neu* yn erbyn plaid arall : *pl.* dallbleidwyr, dallbleidiaid, penboethiaid, penguliaid.

Bigoted, } *a.* dallbleidiol, penboeth, rhag-
Bigot, } farnllyd, llawn rhagfarn ; dall *neu* gaeth gân ragfarn ; culfarn.

Bigotry, *s.* (o *bigot*) dallbleidiaeth, dallbleidiad ; penboethder, penboethni ; dall-ymlyniad ; rhagfarn dros *neu* yn erbyn plaid.

Bigsounding, *a.* (*big* a *sound*) seinfawr, trystfawr, aeddfawr, soniarus, sonfawr.

Bigswoln, *a.* (*big* a *swell*) chwyddedig ; ar ymdori ; chwyddfawr.

Biguddered, *a.* (*big* ac *udder*) tethfawr, piwfawr ; mawr ei thethau.

Bijou, *s.* (Ff.) gem, tlws ; tegan ; blychan, cistan.

Bijoury, *s.* (o *bijou*) gemyddiaeth, ceinionyddiaeth.

Bijugous, } *a.* (Ll. *bis* a *jugum*) dwyleuog ;
Bijugate, } â dau bâr o ddeilenigion iddo *neu* iddi.

Bilabiate, *a.* (Ll. *bis* a *labium*) dwywefusog, deufusog ; â dwy wefus iddo.

Bilaciniate, *a.* (Ll. *bis* a *lacinia*) dwyleiniog.

Bilamellate, *a.* (Ll. *bis* a *lamella*) deulafnog.

Bilander, *s.* (Is. *bylander ; Ff. belandre*) nwyddlongan=math o long ddau hwylbren, arferedig yn benaf ar gamlasau yr Isdiroedd.

Bilateral, *a.* (Ll. *bis* a *latus*) dwyochr, dwyochrol, dwyochrog, deuochrol, deuochrog.

Bilberry, } *s.* (Al. *heidelbeere ;* Is. *blaauwbes*)
Bleaberry, } llusen, llusïen ; lluswydden : *pl.* llus, llusi, llus duon bach, llusi duon bach, mwyar y brain, lluswydd.
Bilberry shrub—lluswydden ; *pl.* lluswydd.

Bilbo, *s.* (o *Bilboa*, yn Yspaen) hergledd ; cleddyf, cledd.

Bilboes, *s. pl.* (o dref *Bilboa*) cyffion llong, cyffion llongwyr, môrgyffion ; cyffion.

Bilboquet, *s.* (Ff.) peldegan.

Bildstein, *s.* (Al.) llunfaen, dullfaen.

Bile, *s.* (Ll. *bilis ;* Ff. *bile*) geri, llyn y bustl, bustl.
Black bile—geri du, dueg.

Bile, } *s.*=*Boil.*
Boil, }

Bileduct, *s.* (*bile*, a Ll. *ductus*) pibell y geri, geribib, geribibell.

Bilestone, *s.* (*bile* a *stone*) gerifaen, maen geri.

Bilge, *s.* (C. *bwlg ;* S. *bulgian*) cest, bwlg ; lled gwaelod llong ; cestagen, cestag.
The bilge of a cask—cest casgen, cest baril.
The bilge of a ship—cest llong ; gwaelod llong.
A bilged ship—llong gestagenog, llong gestagog.
Bilge-pump—llorsugnell, agensugnyddd ; sugnyr i godi dwr o waelod llong.
Bilge-water—dwfr ar waelod llong ; agenddwr.

Bilge, *v. n.* cestagenu, cesttori ; agenu, ymddryllio, tolcio.

Biliary, *a.* (o'r Ll. *bilis*) gerïaidd, gerïol, gerïog.
Biliary duct—pibell y geri, geribib, geribibell.
Biliary calculi—gerigeion.

Bilingegate, *s.* (oddi wrth le o'r enw yn Llundain) serthedd, serthiaith, drygiaith, budriaith ; iaith Porth Beli ; drwg dafod, sertheiriau.

Bilingual, } *a.* (Ll. *bis* a *lingua*) dwyieithog.
Bilinguar, }

Bilinguous, *a.* (Ll. *bilinguis*) deudafodiog ; dwyieithog.

Bilious, *a.* (o'r Ll. *bilis*) gerïol, gerïog, gerïaidd ; bustlaidd.

Biliteral, *a.* (Ll. *bis* a *litera*) deulythyrol, dwylythyrenol ; cynnwysedig o ddwy lythyren.

Bilk, *v. a.* (Goth. *bilaikan*) somi, siomi, twyllo, seithugio, hocedu.

Bill, *s.* (S. *bile*) pig, gylfin, gylfant, duryn, gylf.
Crane's bill—pig yr aran, mynawyd y bugail.
Stinking crane's bill, } troedrudd, llysiau y
Herb Robert, } llwynog.
Crowfoot-leaved crane's bill—pig yr aran y weirglawdd.
Shining crane's bill—pig yr aran dysglaer.
Dove's-foot crane's bill—troed y golomen, pig yr aran cyffredin.
Small-flowered crane's bill—pig yr aran manflodeuog.
Jagged-leaved crane's bill—pig yr aran llarpiog.
Long-stalked crane's bill—pig yr aran hirgoesog.
Bloody crane's bill—pig yr aran rhuddgoch.
Stork's bill—pig y crëyr.
Hemlock stork's bill—pig y crëyr cegidaidd.
Musky stork's bill, } pig y crëyr mwsg-
Muscovy, } aidd.
Sea stork's bill—pig y crëyr arfor.
Spoon-bill—llwybig=enw aderyn.
Hard-bills—pig-gelyd, gylfin-gelyd=rhywogaeth o adar pinc.

Bill, *s.* (S. *bil ;* Al. *beil ;* Is. *byl*) glaif, bilwg ; gylyf ; cyfegydd, bwyellgaib.
Bill-hook—bilwg, gylyf, sèr.
Hand-bill—bilwg, bilwg llaw.
Hedging bill — gwddi, gwyddi, gwddif,

cryman cau, ffonfilwg, hicell, cruman penffon.
Brown bill—gylyf llwyd, llwydylyf.
The bill of an anchor—pig angor.

Bill, *s.* (Ff. *bill*, *billet*) ysgrif, ysgrifen; dyleb, dyl, dyledlen, ysgrifeb; craifft; llythyr; cwyn; ysgrif-rwym; cofres, hysbyseb.
Bill and receipt—dyleb a thaleb, hawleb a derbyneb.
Bill of exchange—dyl cyfnewid, llythyr cyfnewid.
Bill of attainder—difwyneb, llythyr difwyn.
Bill of sale—arwertheb, llythyr arwerth.
Exchequer bill—argedlen, dyleb y syllttу: *pl.* argedleni, dylion y syllttу, dylebion y cyllidlys, dylebion y trysorlys.
Bill of parcels—dyl amrywion.
Bill of fare—bwydreseb, bwydres; cofres bwyd *neu* arlwy.
Bill of debt—dyledlen, dyledeb, dyleb.
Dishonoured bill—dyl didaledig; dyleb wrthodedig.
Hand-bill—postlen, gwyneblen, llawgraifft, coeden, hoeddlen.
Bill of costs—dyl traul, dyl treulion, ysgrifen costiau, cyfrif costiau.
Bill of record—cofysgrif, cofysgrifen.
Bill of divorce—llythyr ysgar, llythyr esgar, esgareb.
Bills of mortality—cofresi *neu* gofrestri marwoldeb: *sing.* cofres *neu* gofrestr marwoldeb.
Bill in law—cwyn cyfreithiol; cwyn, hawl, cynghawsedd, dadl; treithiad hawl; cyhuddiad.
Bills of parliament—ysgrifau y senedd; ceisreithiau y senedd; rheithysgrifau seneddol.
Reform bill—ysgrif y diwygiad.
Cross-bill—gwrth-hawl.
Bank-bill—cedlen, cedeb, banceb, banclythyr, ysgrif ariandy, cedgoel, ced-ddyl.
Post-bill—llythyrddyl.
Bank-post-bill—cedlythyreb, banclythyreb, llythyr ariandy.
Bill of lading—llonglwytheb, llwytheb, cofres llwythllong.
Bill of rights—ysgrif defion, defysgrif.
Bill of credit—credysgrif, coelysgrif, coelysgrifen.
Bill of entry—llyfriadeb.
Bill of exceptions—eithradeb, ysgrif eithriadau.
Bill in equity, Bill in Chancery, } ysgrif unionder.
Bill of indictment, Bill of complaint, } cyhuddgwyn.
Bill of health—arwaeseb iechyd, tystysgrif iechyd.
Bill of store—ystoreb, arlwygraifft.
Bill of sight—gwel-ysgrif, ysgrif nwyddwel.
Bill of sufferance—goddefeb, ysgrif oddef.
Physician's bill—dyleb meddyg.
To pass a bill—neithio ysgrif, pasio ysgrif; neithio dyleb; cymmeradwyo ysgrif *neu* ddyleb.
True bill—ysgrif gywir, gwir ysgrif; cwyn *neu* gyhuddgwyn cywir.
Take thy bill, and write fourscore—cymmer dy ysgrifen, ac ysgrifena bedwar ugain.

To cash a bill—talu dyleb, ariandalu dyleb, arianu dyl; talu gofyn.

Bill, *v. n.* ymylfinio; myned big yn mhig; myned ylfin yn ngylfin; ymgusanu, ymgaredigo.

Bill, *v. a.* hysbysu; hysbysu â phostlen, *neu* â rhybudd cyhoedd.

Billage, *s.* (o *bill* ?) lled llawr llong, llongled.

Billard, *s.* (?) gogabwllt, ceiliog hanner dysbadd.

Billet, *s.* (Ff. bychanig o *bill*) llythyryn, nodyn, llythyr bychan; dofreb, llettyeb; tocyn.
Soldiers' billet—dofreb milwyr, llettysgrifen milwyr, llettysgrif milwyr, tocyn sawdwyr.

Billet, *s.* (Ff. *billot*) peithyll, pillyn, peithyn, peithynen, hortyr, (*pl.* hortrau), ysgyryn; llysgbren, cippillen.
Billet-wood—pillwydd, peithyllwydd.
Billet mouldings—pillrigolau, pilladdurnau.
Billet (in heraldry)—peithyll, peithynen.
Billet of gold—clamp o aur.

Billet, *v. a.* llettya milwyr; dofri, llettya, trefoli.
To billet soldiers upon one—lletty *neu* ddofri milwyr gydag un.

Billet-doux, *s.* (Ff.) llythyr caru, llythyryn serch, serchlythyr.

Billiard, *a.* (o *billiards*) pelreawl; perthynol i belre.
Billiard table—pelrefwrdd, bord belre, pelreuford.
Billiard ball—pelen belre, pelre-bel.
Billiard stick—ffon belre, pren pelre.

Billiards, *s. pl.* (Ff. *billard*) pelre.
To play at billiards—pelrëu, chwareu pelre.

Billion, *s.* (*bis* a *million*) biliwn, miliwn o filiynau, dwyradd milfil=1,000,000,000,000.

Billon, *s.* (Ff.) basfwnai; basaur, basarian; presfwnai=arian neu aur â gormod o gopr yn gymmysg â hwynt.

Billot, *s.* (Ff.) eurfar, mwneifar=yr eurdalp neu yr ariandalp cyn ei fathu.

Billow, *s.* (D. *bölge*; Sw. *bölja*) tòn, gwaneg, (*pl.* gwenyg, gwanegau); morgaseg, mordon, moryn; llifeiriant.

Billow, *v. n.* gwanegu, tonogi, tònio; chwyddo, dygyfor; codi yn dònau, gwenyg, *neu* forgesyg.

Billowy, *a.* (o *billow*) tonog, tonol, gwanegol.

Bilobed, **Bilobate**, } *a.* (*bis*, a Gr. *lobos*) deulabedog, deulestog.

Bilocular, *a.* (Ll. *bis* a *loculus*) dwygellog, dwygellol.

Bimaculate, *a.* (Ll. *bis* a *macula*) deufanog; â dau ysmotyn arno.

Bimana, *s.* (Ll. *bis* a *manus*) dwylawog, dwylofiog=creadur â dwy law ganddo; megys, dyn.

Bimanous, *a.* dwylawog; â dwylaw ganddo.

Bimarginate, *a.* (*bis* a *margin*) deufylog; â dau ymyl iddo.

Bimedial, *a.* (*bis* a *medial*) deuganolog; deugymmysgol.

Bimensal, *a.* (Ll. *bis* a *mensis*) deufisol.

Bimuscular, *a.* (*bis* a *muscular*) deugyhyrog.

Bin, *s.* (S. *binn*, *binne*) cist, cist ystyffyllog, ydgist.
Corn bin—ydgist, cist yd.
Bins for wine—celloedd poteli gwin mewn seiler.

Binacle, } *s.* (Ff. *boite d' aiguille*, blwch nod-
Binnacle, } wyddau ?) cwmpasgloer, cwmpaswain, compodgist, compasgist.

Binary, *a.* (Ll. *binarius*) deuol, dwyol.
Binary arithmetic—rhifyddeg ddeuol=dyfais â briodolir i Leibnits, yn yr hon dau rifnod yn unig, 0 ac 1, a ddefnyddir, yn lle deg.
Binary number—rhif deuol.

Binary, *s.* deuad, dwyad, deudod.

Binate, *a.* (Ll. *binus*) dyblyg, deublyg, cypledig; yn tyfu yn bârau.

Bind, *v.* (S. *bindan*; Is. ac Al. *binden*) rhwymo, clymu, cylymu; caethiwo, cadwyno; cawio; ymylu; bod yn rhwymo; caledu.
To bind one's self—ymrwymo, &c.
To bind about—amrwymo, amglymu; rhwymaw o amgylch ogylch; rhwymo am.
To bind slightly—gorwymo; rhwymo yn llacs; llacs rwymo.
To bind a book—rhwymo llyfr, clorio llyfr, caeadu llyfr.
To bind with a bandage—cawio; rhwymo â rhwymyn.
To bind together—cydrwymo, cyfrwymo, cynghlymu, cydglymu; rhwymo *neu* glymu yn nghyd.
To bind to—rhwymo *neu* glymu wrth.
To bind in bundles—rhwymo yn sypynau *neu* yn ysgubau; rhwymo *neu* glymu yn dasgell *neu* yn ffasgell.
To bind back—olrwymo; rhwymo yn ol.
To bind behind—rhwymo o'r tu ol, *neu* o'r tu cefn.
To bind before—rhagrwymo; rhwymo o'r blaen, *neu* o'r tu blaen.
Bind him hand and foot—rhwymwch ef draed a dwylaw.
With his hands bound behind his back—â'i ddwylaw yn rhwym ar ei gefn; â'i ddwylaw yn rhwym o'r tu ol i'w gefn; â'i ddwylaw yn rhwym o'r tu cefn iddo, *neu* drach ei gefn.
To bind a bargain with earnest—rhwymo *neu* sicrhau cytundeb âg ern *neu* ernes; cadarnhau ammod trwy roddi ernes.
To bind a garment—ymylu gwisg; cuddio ymylau gwisg â chadas *neu* ysnoden.
To bind fast—rhwymo *neu* glymu yn dyn; caethrwymo; rhwymo yn gaeth *neu* ddiogel.
To bind one's self to appear—ymrwymo *neu* ymwystlo ar ateb; rhoi meichiau ar ateb.
To bind one's self with an oath—ymrwymo â dïofryd; rhwymo ei hun â dïofryd; rhoi dïofryd ar fod iddo; ymddïofrydu.
To bind one by oath—rhwymo trwy lw; mynu llw gàn un; rhwymo un ar ei lw.
Bound with a vow—dân adduned; dïofrydog.
To bind over—rhwymo un dàn feichiau i ymddangos *neu* ateb; mechnïo un i ateb gerbron y llys.
To bind a wheel — rhwymaw olwyn; rhwymo troell.
To bind an apprentice—rhwymo dysgadur, rhwymo breintwas, rhwymo rhwymwas.
To bind out a servant—cyflogi gwas; rhwymo gwas.

Bind, *s.* cynghlwm; corsen *neu* gallodryn pensag.
A bind of eels—cynghlwm *neu* gydglwm o lyswenod=250 o nifer.

Binder, *s.* (o *bind*) rhwymydd, rhwymwr; llyfrrwymydd; rhwymyn, amrwymyn.
Binder of books—llyfr-rwymwr, rhwymwr llyfrau, cydrwymwr llyfrau.

Bindery, *s.* (o *binder*) llyfr-rwymfa, rhwymdy llyfrau.

Binding, *s.* (o *bind*) rhwymiad, clymiad; rhwymyn, rhwym; ymylrwym, bylrwymyn, gwaldas.
Worsted binding—cardws.

Binding, *a.* rhwymol, rhwymiadol; yn rhwymo; yn rhwym ar; à rhwyma; rhwymedig, rhwymedigol, rhwymedigaethol.
Binding joists—rhwymreswydd, rhwymgeibr.

Bindinguess, *s.* (o *binding*) rhwymolrwydd, rhwymedigrwydd, rhwymiadoldeb, rhwymedd.

Bindweed, *s.* (*bind* a *weed*) cynghafog, ffithys.
Great bindweed—cynghafog fawr, tagwydd, tagwydd mawr, moled Olwen, cloffrwym y mwci, clych y perthi, cloffrwym y cythraul, gwden y coed.
Small bindweed—cynghafog fechan, taglys.
Sea bindweed—cynghafog arfor, ebolgarn y môr.
Black bindweed, Climbing buckwheat, perthlys. } yttag, taglys yr yd,

Binervate, *a.* (Ll. *binervatus*) dwyeisog, dwyeisol; dwygïeuog.

Bing, *s.* crug o allog.

Binnacle, *s.*=*Binacle.*

Binocle, *s.* (Ll. *binus* ac *oculus*) deulygadyr, deusylliadyr, deulygwelyr, deubellwelyr, deulygsyllyr=math o ysbeiadyr trwy yr hwn y gellir canfod â'r ddau lygad ar unwaith.

Binocular, *a.* (Ll. *bis* ac *oculus*) deulygeidiog; deuchwibog.
Binocular telescope—deulygadyr, deulygwelyr, deubellwelyr, deulygsyllyr, deusylliadyr, ysbeiadyr deulygeidiog.

Binoculate, *a.* (*bis* ac *oculus*) deulygeidiol, deulygeidiog.

Binomial, *a.* (Ll. *bis* a *nomen*) deuenwol, deuenwog.

Binominous, *a.* (Ll. *binominis*) deuenwol, deuenw; â dau enw arno.

Binot, *s.* aradr dwygwys.

Binotonous, *a.* (*bis* a *note*) deunodol, dwyoleferol, dwydonol.

Binous, *a.* (Ll. *binus*) deuol, dyblyg; yn bâr, mewn pâr.

Biocellate, *a.* (Ll. *bis* a *ocellus*) deulygedynog, deulygfanog.

Biographer, *s.* (o *biography*) bugraffydd, bugraffwr, cofiannwr, buchdreithwr, bywgraffydd, hanesydd bucheddau.

Biographical, } *a.* (o *biography*) bugraffiadol,
Biographic, } bugraffyddol, bugraffol, buchdreithol, cofiannol, bywgraffiadol.
Biographical dictionary—geiriadur bugraffiadol, geirlyfr bugraffyddol, geirlyfr bugraffol, bucheiriadur.

Biography, *s.* (Gr. *bios* a *graphô*) bugraffiad, bugraffyddiaeth, bugraffiaeth, bywgraffiad, bucheddiaeth, buchdreithiad, hanes bywyd, oeshanes, cofiant.

Biology, *s.* (Gr. *bios* a *logos*) bywydeg, aniandraw, anianddysg.

Biparous, *a.* (Ll. *bis* a *pario*) deuddygol, gefelldygol, gefeilldwyn.
Bipartible, } *a.* (Ll. *bis* a *partio*) dwyranadwy,
Bipartile, } deubarthadwy; â ellir ei ranu yn ddau neu ddwy.
Bipartient, *a.* (Ll. *bis* a *partio*) dwyranol, deuranol, deubarthol; yn rhanu yn ddau.
Bipartite, *a.* (Ll. *bipartitus*) deubarthol, deuranol, deuran, deuranog, dwyranog, dwybleidiol, dwyran.
Bipartition, *s.* (Ll. *bis* a *partitio*) deubarthiad, deuraniad, dwyraniad.
Bipectinate, *a.* (Ll. *bis* a *pecten*) deugribol, deugribog.
Biped, *s.* (Ll. *bipes*) deuped, deubedog, deubediog, deudroediog, deubedfil = creadur deudroed; megys, dyn.
Bipedal, *a.* (o *biped*) deudroed, deudroediog, deubediog.
Bipeltata, *s. pl.* (Ll. *bis* a *pelta*) deuaesogion, dwyaesogion=llwyth o grestogion.
Bipennate, } *a.* (Ll. *bipennis*) dwyasgellog,
Bipennated, } deuasgellog, dwyadeiniog, deuadeiniog.
Bipetalous, *a.* (Ll. *bis* a Gr. *petalon*) deuflodeiliog, deuflodeuddail.
Bipinnate, *a.* (Ll. *bis* a *pinnatus*) dyblasgellog.
Bipinnatifid, } *a.* (Ll. *bis*, *penna*, a *findo*) deu-
Bipennatifid, } asgholltog, dwyasgholltog, holltadeiniog.
Bipolar, *a.* (*bis* a *polar*) deubegynol.
Bipunctual, *a.* (Ll. *bis* a *punctus*) deubynciol, deubwyntiol.
Bipupillate, *a.* (Ll. *bis* a *pupilla*) dwylygenog.
Biquadrate, *s.* (Ll. *bis* a *quadratus*) pedrysawdd; pedrysoddiaeth=yr arsawdd neu y gwreiddyn ysgwar wedi ei luosogi âg ef ei hun.
Biquadrate, } *a.* pedrysoddol; perthynol i
Biquadratic, } bedrysawdd.
Biquadratic, *s.*=*Biquadrate.*
Biquadratic root, } pedrysawdd, gwreidd-
Biquadrate root, } yn pedrysawdd.
Biquadrate root (as a rule)--pedrysoddiaeth.
Biquintile, *s.* (Ll. *bis* a *quintus*) deubumaint, deubumiant.
Biradiate, } *a.* (Ll. *bis* a *radiatus*) deureidd-
Biradiated, } iog, deuffloiog, deubelydrog.
Birch, *s.* (S. *birce*; Al. *birke*; D. *birk*) bedwen; *pl.* bedw.
Birch-tree—bedwen, pren bedw: *pl.* bedw, coed bedw, prenau bedw.
Dwarf birch—corfedwen; *pl.* corfedw.
Birch grove—llwyn bedw, llwyn o fedw; bedlwyn, bedwlwyn, bedwerw: *pl.* llwyni bedw, bedlwyni, bedweni, llwyni o fedw.
Common birch—bedwen gyffredin.
Birchen, } *a.* bedwaidd; perthynol i fedw; o
Birch, } fedw.
Birch wine—bedwin, gwin bedw=gwin â wneir o sug bedw yn y gwanwyn.
Birchen broom—ysgubell fedw.
Birch oil—olew bedw, bedw-olew.
Birch of Jamaica—bedwen Iamaica=math o ystorwydden.
Bird, *s.* (S. *bird* neu *bridd*) aderyn, edn, ednog, ednan, ednant, ehedyn: *f.* adaren, eden: *pl.* adar, ednod, ednogion, ednaint, ednain.
Singing bird—cethlydd, telorydd.
Young bird—aderyn bach, cyw aderyn.
Mountain birds—adar ban, adar mynydd.
Multitude of birds—llu o adar, cyfor o adar, haid o adar.
Bird's head and neck—gwp, gwp aderyn.
The science of birds—ednogaeth, adaryddiaeth.
The bird of Jove—aderyn Iou, eden Iau; yr eryr.
Bird of paradise—iar wynt; aderyn paradwys.
A brace of birds—pâr o adar; cwpl o adar.
Bird-seller—adarwerthwr, adarwr.
Birding piece—dryll adara.
Birding net—rhwyd adara, rhwyd adar.
To catch birds—adara, dàl adar.
To breed birds—adaru, magu adar.
Birds of a feather will flock together—adar o'r unlliw a dynant i'r unlle; adar o'r unlliw a hedant i'r unlle.
A bird in hand is worth two in the bush—gwell aderyn mewn llaw na dau yn y llwyn; gwell penlöyn yn llaw na hwyad yn awyr.
To kill two birds with one stone—lladd dau aderyn â'r un gareg; gwneyd deubeth dàn un; gwneuthur dau beth dàn yr un; gwneyd dau beth ar unwaith.
It is an ill bird that defiles his own nest—disynwyr yw y dyn à boero ar ei bilyn ei hun.
You bring up a bird to pick out your eyes—chwi a fagwch neidr yn eich mynwes.
One beats the bush, another catches the bird—un yn tori y gneuen, ac arall yn bwyta y cnewullyn; un yn curo y llwyn, ac arall yn dàl yr adar.
A pretty bird with a long beak—aderyn hardd â duryn hir.
Bird's nest—nyth aderyn; cyttwf, moronen y maes, meddyglyn.
Yellow bird's nest—cyttwf.
Bird's foot—troed yr aderyn.
Common bird's foot — troed yr aderyn cyffredin.
Bird's-foot trefoil—pysen y ceirw.
Gibbous bird's-foot trefoil—pysen y ceirw flewog.
Bird's eye—llygad y goediar, llygad yr aderyn.
Bird cherry — rhuddwernen, (*pl.* rhuddwern), llyngwren.
Bird's-eye maple—crychfasarn, masarnwydd crych.
Bird grass—gwaenwellt culddail.
Bird's tongue, } yttag, taglys yr yd, perth-
Bird's tares, } lys.
Jail bird, } carcharor; crogyn o ddyn;
Newgate bird, } un â haeddai ei grogi; un â llun y crogbren ar ei dalcen.
Bird's-eye view, } adarbaith, golwg aderyn,
Bird-eye view, } llorwel, golwg oduchod.
Bird, *v. n.* adara, dàl adar, hely adar.
Birdbolt, *s.* (*bird* a *bolt*) adarsaeth.
Birdcage, *s.* (*bird* a *cage*) adardy, adargell, adargaes, gwialdy adar, ffronc adar.
Birdcall, *s.* (*bird* a *call*) adarlef; pibell neu chwibanogl adarwr.
Birdcatcher, *s.* (*bird* a *catcher*) adarwr.
Birdcatching, *s.* (*bird* a *catcher*) adarwriaeth, adara, celfyddyd adara.
Birder, *s.* (o *bird*) adarwr, adarydd.
Birdeyed, *a.* (*bird* ac *eye*) llygadgraff.
Birdlike, *a.* (*bird* a *like*) adaraidd; tebyg i aderyn.

Birdlime, *s.* (*bird* a *lime*) ysgroling, asgroling, adarlud, ysgrawling, ysglawring.
Birdlimed, *a.* (o *birdlime*) ysgrolingol; gwedi ei ysgrolingo; gludiog, gwydn.
Birdman, *s.* (*bird* a *man*) adarwr, adarydd.
Bird-organ, *s.* ednorgain, adarorgan; orgain i ddysgu adar i ganu.
Bireme, *s.* (Ll. *biremis*) llong ddwyrwyf; dwyrwyflong.
Birgander, *s.*=*Bergander*.
Birhomboidal, *a.* (*bis* a *rhomboidal*) deuleddfbetryal.
Birken,† *v. a.* (o *birch*; S. *birce*) gwialenodio.
Birostrate, } *a.* (Ll. *bis* a *rostrum*) deugylfin-
Birostrated, } og, deuddurynog, dwybigol, dwybig.
Birt, *s.* (?) torbwt, lleden chwith=math ar bysgodyn.
Birth, *s.* (S. *beorth*, *byrd*; Al. *geburt*; Gw. *beirthe*) genedigaeth, ganedigaeth; esgoriad, esgorfa, esgoredigaeth, genid; gwaedogaeth, gwaedoliaeth; dechreuad, cychwyniad.
Time of birth—tymp, amser geni, amser esgor.
Untimely birth—erthyl,erthylyn,erthylan; erthyliad.
To have two at a birth—dwyn gefeilliaid; cael gefellod; geni gefeilliaid; esgor ar efeilliaid.
A man of birth—gwr o fonedd; dyn o waed *neu* waedogaeth.
An Englishman by birth—Sais o waedoliaeth, Sais o enedigaeth, Sais o achau, Sais o genedl, Sais o waed, Sais cynnwynol, Sais geni.
The land of my birth—gwlad fy ngenedigaeth; fy ngenedigol wlad; gwlad fy ngeni; y wlad y'm ganwyd ynddi.
Citizens by birth—breiniol-anedig; rhai a anwyd yn freiniol; dinasyddion genedigol, dinasyddion brein-anedig.
Of good birth—diledryw, diledach, boneddig; yn dyfod o fonedd; yn dyfod o deulu *neu* dylwyth da.
Gentleman by birth—boneddig cynnwynol, boneddig diledryw, boneddwr diledach; boneddig o waed *neu* waedogaeth.
Of mean birth — lledrywiog, lledachog, adlawaidd, gwerinaidd, gwreng, o'r werin.
Noble birth—bonedd, pendefigedd, gwaed pendefigaidd.
It was this that gave birth to the report—dyma yr hyn a roddodd ddechreu i'r chwedl.
This gave birth to the undertaking—hyn a barodd i'r gorchwyl gael ei ddechreu.
The birth of an empire—dechreuad amherodraeth, genedigaeth ymherodraeth.
New birth—genedigaeth newydd,adenedigaeth, ail enedigaeth.
Birth, } *s.*=*Berth*.
Berth, }
Birthday, *s.* (*birth* a *day*) dydd genedigaeth, dydd genid; gwyl genedigaeth.
Birth-day anniversary—cylchwyl genedigaeth, genidwyl, dygwyl geni, cofwyl geni.
Birthday ode—awdl dydd genid, genedigawdl.
His birthday—dydd ei enedigaeth; y dydd ei ganwyd arno; cofwyl ei enedigaeth.
Birthdom,† *s.* (*birth*, a S. *dom*) braint geni, genidfraint.
Birthing, *s.* (o *birth* neu *berth*) peth i godi ochrau llong, ystlysgawd.
Birthnight, *s.* (*birth* a *night*) nos genedigaeth; nos geni; noswyl genedigaeth; cylchwyl nos geni.
Birthplace, *s.* (*birth* a *place*) genidfan, màn enedigol, lle genedigol; y fân y ganwyd un ynddi; y fân lle y ganwyd un; lle genedigaeth; genedigol fân *neu* fangre.
My birthplace—y fân lle 'm ganwyd; y lle y'm ganwyd ynddo; fy ngenedigol fân; fy ngenidfan, &c.
Birthright, *s.* (*birth* a *right*) genedigaeth-fraint, genidfraint, braint genedigaeth, rhagorfraint geni, braint geni, genedigaeth fraint.
He had the estate by birthright—efe a ddaeth i'r tir dàn enw treftadog; daeth i'r tir o *neu* drwy dreftadaeth; daeth y diriogaeth iddo trwy *neu* wrth etifeddiaeth.
Birthsong, *s.* (*birth* a *song*) genidgan, cân ar enedigaeth.
Birthstrangled, *a.* (*birth* a *strangle*) taganedig, tagenedig; à lindagwyd wrth ei eni.
Birthwort, *s.* (*birth* a *wort*) esgorlys, esgarlys, henllydan, mamai, afal daiar.
Round birthwort—esgorlys crwn, esgarlys crwn, henllydan.
Climbing birthwort } — esgorlys bychan,
Climbers, } esgarlys bychan.
Long birthwort—esgorlys hir, esgarlys hir, hir henllydan.
Biscotin, *s.* (Ff.) cyffaith o beillied, sugr, marmelad, ac wyau.
Biscuit, *s.* (Ff. o'r Ll. *bis*, a'r Ff. *cuit*, pobedig) cresdeisen, deugrasen, teisen ddeugras; lletrogen, teisen: *pl.* cresdeisenau, cresdais, bara deugras, lletrogau.
Bisect, *v. a.* (Ll. *bis* a *seco*, *sectum*) deubarthu, rhanu; rhanu yn ddau.
Bisection, *s.* (o *bisect*) deubarthiad, rhaniad; deuraniad; rhaniad yn ddwy ran gyfartal.
Bisegment, *s.* (*bis* a *segment*) dwygrom, deubarthran=un o ranau llinell, wedi ei rhanu yn ddwy ran gyfartal.
Biserrate, *a.* (Ll. *bis* a *serratus*) deurygnog, deufylchog, deudwn; fel dannedd llif.
Bisetous, } *a.* (Ll. *bis* a *setosus*) deuwrychog,
Bisetose, } deuwrychynog.
Bisexous, } *a.* (Ll. *bis* a *sexus*) deurywiog, deu-
Bisexual, } ryw, deurywiol.
Bishop, *s.* (Gr. *episcopos*; S. *biscop*, *bisceop*) esgob; *pl.* esgobion, esgyb.
Bishop's palace—esgobdy, esgoblys, palas esgob, plas esgob, llys esgob.
Odious is a bishop without learning—cas esgob heb ddysg.
White bishop — esgob gwŷn, aspygan, llygad y dydd.
Suffragan bishop—rhaesgob.
Bishop, *v. a.* rhoi bedydd esgob, crysfadu; esgobyddu; urddo.
Bishopdom, *s.* (*bishop*, a S. *dom*) esgobdod, esgobawd, esgobaeth.
Bishoplike, *a.* (*bishop* a *like*) esgobaidd, fel esgob. [awd.
Bishopric, *s.* (*bishop*, a S. *ric*) esgobaeth, esgob-
Bishopsweed, *s.* { *bishop* a *weed* } esgoblys.
Bishopswort, *s.* { *bishop* a *wort* } llysiau yr esgob, githran.

Bisk, *s.* (*Ff. bisque*) sewisgell=math o isgell neu botes.

Bismuth, *s.* (*Al. wismuth*) math ar fettel *neu* ystaenwydr o liw melynaidd neu gochwyn, o ddarganfodiad Paracelsus y Swissiad, yn y 16ed canrif.

Bismuthal, } *a.* (o *bismuth*) bismuthig, bismuth-
Bismuthic, } aidd; perthynol i bismuth.

Bismuthine, *s.* (o *bismuth*) bismuthin=math o ddelid cyfansoddedig o bismuth a llosfaen.

Bismuthine, *a.* bismuthain, bismuthaidd, bismuthin, ystaenwydrin.

Bison, *s.* (Ll.) bual, ych gwyllt.

Bispinose, *s.* (Ll. *bis* a *spina*) deusbinog, deusbinog.

Bissextile, *s.* (Ll. *bissextilis*, o *bis* a *sextus*) blwyddyn naid=y flwyddyn yn yr hon y chwanegir diwrnod at fis Chwefror, yr hyn a ddigwydd bob 4 blynedd; megys, 1848, 1852, 1856.

Bissextile, *a.* perthynol i flwyddyn naid.
The bissextile year—y flwyddyn naid.

Bisson, † *a.* (S. *bisen*) dall.

Bister, } *s.* (*Ff. bistre*, o *bis*, llwyd) paent
Bistre, } llwyd, llwydliw.

Bistort, *s.* (Ll. *bistortia*) llysiau y neidr, neidrlys.
Great bistort—neidrlys, llysiau y neidr.

Bistoury, *s.* (*Ff. bistouri*, oddi wrth ddinas *Pistoia*) trychiadyr=math ar offeryn llawfeddygol.

Bisulcate, *a.* (Ll. *bis* a *sulcus*) dwygwysog, dwygwys.

Bisulcous, *a.* (Ll. *bisulcus*) fforchog, fforchdroed; yn fforchogi yr ewin; fforchog ei ewin.

Bit, *s.* (S. *bita, bitan;* Is. *bit*) tamaid, tam, tameidyn, difyn, dernyn, breubysyn, breubys, hyffyn, tipyn, tip, ticyn, mymryn, gronyn, dryllyn; min; safnaid, bochaid.
A small bit—tamaid bach, cat, cetyn, cilcyn, tameidyn, timyn.
Tid bit—tameidyn melus, ammoethyn, ammeuthyn: *pl.* tameidiau melus, ancwynion, ammoethau, ammoethynion, ammeuthynion, danteithion, danteiddfwydydd.
By bits—yn dameidiau; bob yn damaid; yn dipynau, yn ddifynion, bob yn ddifyn, bob yn ddernyn, bob yn freubysyn, bob yn ddryllyn, bob yn dipyn bach.
To tear all to bits—tameidio; difynio, chwilfriwio, cinynio; tori yn dameidiau; tori yn freubys; tori yn gatiau; tori bob yn getyn.
There is not a bit of it left—ni adäwyd difyn o hono; nis gadäwyd ysgylffyn o hono.
Not a bit—dim tamaid; dim un tamaid; dim un tipyn, mymryn *neu* ronyn; dim o'r gronyn lleiaf; dim yn y radd leiaf; dim yn y mesur lleiaf.
A four-penny bit—dernyn grot, dernyn pedair ceiniog.
Adam's bit—tam Adda, tamaid Addaf.
Devil's bit—cas gàn gythraul, gwreidd-don.
Devil's bit scabious—caswenwyn, bara y cythraul, clafrllys, gwreidd-don, cas gàn gythraul, tamaid y cythraul.
Hawk-bit—peradyl.
Rough hawk-bit—peradyl garw.
Autumnal hawk-bit—peradyl cynauafol.
Sheep's bit, } clefryn.
Sheep's scabious, }
Frog-bit—alaw lleiaf.

Bit, *s.* (S. *bitol*) genfa, genddal.
Bit of a bridle—genfa ffrwyn, genfa, haiarn ffrwyn.
Bit of an auger—ewin taradr; ceufin taradr, treufin tarad.
Bit of a plane—min canwyr, osgfin canwyr.
Bit of a lock—pill clo.
Bit of a key—pill allwedd, rhwyll allwydd.
Centre bit—creiddebill, canolbill.

Bit, *v. a.* gwisgo ffrwyn; rhoi ffrwyn yn mhen march; rhoi genfa am en.

Bitch, *s.* (S. *bicca, bicce, bice;* Al. *betze*) gast, (*pl.* geist), cïes.
Little bitch—gasten, gastan, gast fach.
Proud bitch, } gast gynäig, cïes lawd.
Salt bitch, }
Bitch big with young—gast dorog.
Wolf-bitch, } bleiddast, bleiddes.
Bitch-wolf, }
Fox-bitch, } cadnawes, cadnöes, llwynoges,
Bitch-fox, } llwynogast.
Hound-bitch—bytheuad ast, bytheuades, helast.
Blood-bitch—gwaedast.

Bite, *v. a.* (S. *bitan;* Sw. *bita*) cnoi, brathu, deintio, danneddu, pigo; brathu â dant *neu* â cholyn; tymmigo, llosgi, llymbigo; tori, clwyfo; gwanu; hocedu, twylle, somi; merwino; peri merwindod.
A dog accustomed to bite—ci cynnefodig.
To bite again—adgnoi, eilgnoi, eilfrathu; talu y pwyth; cnoi yn ol.
This bites him—y mae hyn yn ei gnoi; mae hyn yn ei ddygn flino; y mae hyn yn gwasgu arno.
To bite off—cnoi ymaith; tori ymaith â dannedd.
To bite around—amgnoi, damgnoi; cnoi o amgylch.
Biting wind—gwynt pigoglym, llymbigog, brathiadol, tostlym, *neu* lymdost; gwynt oer anoddef; gwynt yn blingo y ffordd y cerddo; gwynt duoer; gwynt deifiol; gwynt trywanol; gwynt yn trywanu; gwynt yn gwanu trwy.
A biting jest—llym gellwair, arabedd pigoglym, ymadrodd cellweirgnoawl, cellwair du, gair du, celleirgno, llymgno cellweirus.
Very biting—tra llym a phigog.
A biting sword—cleddyf trywanol; cledd yn gwanu.
Frost-bitten—rhewedig, fferedig; wedi rhewi, fferu, *neu* rynu; â'r ewinrew arno; deifiedig.
Hunger-bitten—newynog, newynllyd; â newyn arno.
He taunts him bitingly—y mae efe yn ei frathu ef yn dost â'i eiriau pigoglym.

Bite, *s.* brath, cno, cnoad, brathiad; tamaid, tam, safnaid, bochaid; hoced, twyll; hocedwr, hocedydd, twyllwr, somydd, hen gadnaw.

Biter, *s.* (o *bite*) cnöwr, brathwr, brathydd; hocedydd, twyllwr; cnithiwr, goddeintiwr.

Biting, *a.* (o *bite*) brathol, cnoawl, brathlyd; llymbigog, egr, pigoglym, llymdost, poeth; yn llosgi.

Biting, *s.* cnoad, brathiad, cnofa, tymmigiad; ysgerfiad, surysiad.

Bitless, *a.* (*bit* a *less*) heb enfa, dïenddal.

Bittacle, *s.*=*Binacle.*

Bitter, *a.* (S. *biter*; Al., Is., Sw., a D. *bitter*) chwerw, chwerwaidd; bustlaidd; llym, tost, llymdost, tostlym, blindost, pigog, chwerw dost; sur, sarig, garw, gerwin, gofidus, anhynaws; anhyfryd; oeth.
Bitter words—geiriau chwerwon, llymion, pigog, *neu* bigoglym.
Bitter cold weather — oerfel anguriol; tywydd oer anoddef; tywydd oerllyd anoddefol.
Somewhat bitter—chwerwaidd, gochwerw, tran chwerw, lled chwerw.
Very bitter—tra chwerw, chwerw iawn, gorchwerw.
To make bitter—chwerwi; gwneuthur *neu* beri yn chwerw; chwerweiddio; gofidio, blino.
To grow bitter—chwerwi, ymchwerwi, ymfustlo; myned yn chwerw.
Gall bitter—ebustl.
To mix gall bitter with the sweets of life—cymmysgu ebustl â melusion oes.
Bitter as gall—bustlaidd; chwerw fel bustl.
Bitter enmity—gelyniaeth chwerw, chwerw lid.
He wept bitterly—efe a wylodd yn chwerw dost; wylodd yn chwerw-dost.
I have found a thing more bitter than death—cefais beth chwerwach nag angeu.
The sweet cannot be got without the bitter—ni cheir y melus heb y chwerw.
Bitters—chwerwon, chwerlynoedd=dïodlynoedd, neu wirod-poeth, y sicir chwerw lysiau neu wreiddiau ynddynt.
Bitter apple, Bitter gourd, } surgicaion, chwerafal, cicsion chwerw.
Bitter salt—halan Epsom, hal Epsom, blawr Epsom; halen chwerw.
Bitter principle—dansawdd chwerw.

Bitter, *s.* peth chwerw, chwerwyn, chwerw.

Bitterish, *a.* (o *bitter*) chwerwaidd, gochwerw, tran chwerw, lled chwerw.

Bitterishness, *s.* (o *bittcrish*) chwerweiddrwydd, gochwerwedd, chwerweidd-dra.

Bittern, *s.* (Is. *butoor*; Ff. *butor*) aderyn y bwn, aderyn y bwmp, bwmp y gors.

Bittern, *s.* (o *bitter*) heli halen.

Bitterness, *s.* (o *bitter*) chwerwedd, chwerder, chwerwder, chwerwineb, chwerdod; bustledd; llymder, toster, tostedd, gerwinder, pigogrwydd.
Gall of bitterness—bustl chwerwedd, bustl chwerwder.
Bitterness of anger — chwerwedd *neu* chwerder llid.
Surely the bitterness of death is past—chwerwder marwolaeth yn ddiau a aeth ymaith.
Nothing could exceed the bitterness of his words—ni allai dim fyned tu hwnt i lymder ei eiriau; nis gallai dim fod tu hwnt i chwerder ei eiriau.
She was in bitterness of soul—yr oedd hi yn chwerw ei henaid.
Root of bitterness—gwreiddyn chwerwedd.

Bittersweet, *s.* (*bitter* a *sweet*) elinog, manyglog, mynyglog.

Bittervetch, *s.* (*bitter* a *vetch*) pysen y garanod, pysen yr aran; pysen y coed.

Bitterwort, *s.* (*bitter* a *wort*) crwynllys chwerw.

Bittor, **Bittour**, } *s.*=*Bittern.*

Bitt, *v. a.* (o *bitts*) rhaffystancio, rhoi am y rhaffystanciau, ystancio rhaff.

Bitts, *s. pl.* (o *bit*) rhaffystanciau, ystanciau rhaff angor.

Bitume, *s.*=*Bitumen.*

Bitumen, *s.* (Ll.) duglist, llosglws, llosbyg, daiarbyg=math o ddefnydd gwydn a hylosg, tebyg i byg, â geir yn y ddaiar mewn rhai gwledydd. Yr amrywiaethau o hono ydynt y canlynol:
Naphtha—hedlosbyg=y mwyaf hylif.
Petroleum—cleibyg.
Maltha, Mineral pitch, } pyglws, delbyg.
Elastic bitumen, Mineral caoutchouc, } twythlosg, twythlosbyg, duglist hydwyth.
Asphalt—pyglo, breulos, breubyg, pyg yr luddew=y caletaf a breuaf.

Bituminate, *v. a.* (o *bitumen*) duglistio, llosbygo; nawseiddio â duglist.

Bituminiferous, (o *bitumen*, a Ll. *fero*) duglistiog, duglustddygol; yn cynnyrchu duglist *neu* losglws.

Bituminization, *s.* (o *bituminize*) duglistiad, duglisteiddiad, llosbygiad.

Bituminize, *v. a.* (o *bitumen*) duglistio, duglisteiddio, llosbygo, llosbygeiddio.

Bituminous, *a.* (o *bitumen*) duglistaidd, llosglysaidd, pygloawl, llosaidd.
Bituminous shale—llosgleifaen.
Bituminous limestone—llosgalchfaen.
Bituminous spring — llosffynnon, pygdarddell, ffynnon dduglist.

Bivalve, **Bivalvular**, **Bivalvulous**, } *a.* (Ll. *bis* a *valva*) dwygaffellog, deugloriog, dwygragenog, deufasglog, deufasgl.

Bivalve, *s.* deugloriog, dwygragenog; deufasglog=milyn â chanddo ddwy gragen neu gaffell yn cau ac ymagor; megys, y llymeirch, a hadlestri rhai llysiau.

Bivaulted, *a.* (*bis* a *vault*) deufwaog, dwygromenog; â dau fwa iddo.

Biventral, *a.* (Ll. *bis* a *venter*) deufoliog; â chanddo ddau fola.

Bivious, *a.* (Ll. *bivius*, o *bis* a *via*) dwyfforddl, dwyfforddiog.

Bivouac, *s.* (Ff.) cadwyliad, nosgadwyliad; gwyliadwriaeth gàn yr holl fyddin drwy gydol y nos; gwersylliad heb bebyll.

Bivouac, *v. a.* cadwylied, cadwylio; gwyliaw o'r holl fyddin.

Bizantine, *s.*=*Byzantine.* [ymrgol.

Bizarre, *a.* (Ff.) hynod, ysmala, od; dych-

Blabber, *v.* (Is. *labbery*; C. *llafaru*; Gw. *blabh, labhaim, clabaire*) baldorddi, baldorfi, baldordd, llolian, gwagsiarad, dadwrdd, dadyrddu; chwalu chwedlau; adrodd chwedlau; dweyd â ŵyr; siarad, llafaru.
To blab out—gollwng y gath allan o'r cwd.

Blab, **Blabber**, } *s.* (Gw. *blobaran, blobaire*) baldorddwr, bragaldiwr, gwagsiaradwr, llolwr, dwndrwr, chwedleuwr, clepiwr, clapgi, llolyn, clebarddyn, clepai.
A common blab—chwalwr, heuwr, *neu* chwelidydd chwedlau.
He is no blab of his tongue—nid yw efe amleiriog; anaml ei eiriau yw efe.

Blabberlipped, *a.* (o *blabber* a *lip*)=*Blobberlipped.*

Black, *a.* (S. *blac, blæc*) du; much, muchiain, muchuddol, pygliw; tywyll; dybryd, erchyll,

anfad, echryslawn, ysgeler, ofnadwy; cuchiog; athrist; caddugol.
Bright black—claerddu, gloewddu, duloew.
Somewhat black—duaidd, goddu, godywyll, llychwin, gwrm.
Pale black—du gwelw, gwelwddu, goddu.
Light black—goleuddu.
Yellowish black—melynddu.
Brown black, Greyish black, } gwineuddu, llwyd-ddu.
Jet black—much, muchiain, muchudd, muchuddaidd, duddu, llwyrddu.
Black and blue—dulas; du a glas; duglais, cleisiog.
Black and brown—dulwyd.
Black and red—dugoch.
Reddish black—cochddu.
Black and white—du a gwyn.
Bluish black—glasddu.
Lamp black—du yr efail.
Black hue—lliw du, gne du, muchiân.
To make black—duo; gwneuthur yn ddu; pardduo.
To grow black—duo; myned yn ddu.
To be black and blue—bod yn ddu ac yn las; bod yn ddduglais; bod dân ei gleisiau; bod yn gleisiog.
Black and blue spot—duglais, clais, cleisen.
To become black and blue—cleisio, dugleisio; myned yn ddduglais; myned yn ddu ac yn las.
To beat black and blue—cleisio, dugleisio; gwneuthur yn ddduglais; curo *neu* bwyo yn ddu ac yn las.
To dye black—lliwo yn ddu, lliwio yn ddu.
It is a black business—gorchwyl dybryd ydyw; gorchwyl tywyll yw; perwyl du ydyw.
Black will take no other hue—y du ni newid mo'i liw.
You cannot say 'black is his eye'—ni allwch ddywedyd 'du lygad' wrtho; nis gellwch ddywedyd 'du ei lygad' am dano.
Black is your day—dybryd eich dydd; gwae chwi.
Black friar—brawd du, brawd gwisgddu, Dominiciad; brawd *neu* fonach o urdd Sant Dominic.
Black monk—mynach du, Benedictiad; monach o urdd Sant Benedict.

Black, *s.* du, much, muchudd; lliw du; dyn du; galarwisg, gwisg ddu, arwylwisg.
Clothed in black—gwisgedig â du; â fo yn gwisgo du; gwisgddu, gyrmdde; mewn galarwisg.
Frankfort black—du Ffrancffort, golosged Ffrancffort.

Black, *v. a.* duo; gwneuthur yn ddu; pardduo, diwyno, tywyllu.

Black-act, *s.* y weithred ddu=gweithred â ddeddfwyd yn amser Georg 1, yn erbyn hela neu ladrata danys, &c. â gwyneb duedig.

Black-art, *s.* y gelfyddyd ddu; darswyniad, dewiniaeth, rhinwaith.

Blackamoor, **Blackmoor**, } *s.* (*black* a *moor*) dyn du, mwyariaid, duaniaid, duanwys, duantwys, muchwys, Negroaid, Negrwys.
To wash the blackmoor white—golchi 'r du yn wŷn; golchi traed yr alarch.

Black-ball, *s.* pelen ddu, dubelen, tugel du.

Black-ball, *v. a.* dubclenu; tugelu â phelen ddu; pleidleisio yn erbyn.

Black-berry, *s.* (*black* a *berry*; S. *blacberian*) mwyaren, mwyaren ddu, mwyaren y perthi: *pl.* mwyar, mwyar duon, &c.
Blackberry-bush — mwyarllwyn, mïarinllwyn, llwyn dyrysi.

Blackbird, *s.* (*black* a *bird*) mwyalch, mwyalchen, merwys, aderyn du, gwyalch, gwyalchen.

Black-board, *s.* astell ddu.

Black-bonnet, *s.* bras y cyrs = math ar aderyn.

Black-book, *s.* llyfr du; llyfr dewiniaeth.
The black-book of the Exchequer—llyfr du y Sylltty=llyfr, meddir, â gyfansoddwyd yn 1175.

Blackbrowed, *a.* (*black* a *brow*) aeldu; âg aeliau duon iddo *neu* iddi; cuchiog; sarig ei olwg; cethin, bygythiol.

Blackcap, *s.* (*black* a *cap*) penlöyn, penddu, y lleian benddu.
Blackcap of the rushes—penddu y brwyn.

Black-cattle, *s.* da duon; ychain, gwartheg, biw, buchod.

Black-chalk, *s.* marm du=math o gleifaen â geir yn Arfon.

Black-cock, **Black-game**, **Black-grouse**, } *s.* ceiliog du, ceiliog du y mynydd, ceiliog y mynydd, ceiliog y grugieir.

Black-earth, *s.* pridd; daiar ddu.

Blacken, *v.* (S. *blœcan*) duo, gordduo, pardduo, cibdduo, arddduo; gwneuthur yn ddu; tywyllu, cymylu, caddugo, gyrmu, gwyllu; diwyno; myned yn ddu; troi yn ddu; athrodi.
To blacken a person's character—duo nodweddiad un; rhoi drygair i un; dwyn anair ar un; anrheithio un o'i air da; dwyn gair da un oddi arno; duo un; gwneuthur un yn ddu; duo enw da un.

Blackener, *s.* (o *blacken*) düwr; tywyllwr, caddugwr; athrodwr.

Blackeyed, *a.* (*black* ac *eye*) llygad-ddu, llygatddu; du ei lygad.

Black-faced, *a.* gwyneb-ddu; du ei wyneb.

Black-fish, *s.* y pysgodyn du.

Black-flux, *s.* du-redlif, rhedlif du.

Black-guard, *s.* dyhiryn, dyhirwr, drygadyn, anfadyn, anfadwas, adyn, mab y fall.

Black-guardism, *s.* dyhirwch, dyhirwaith, anfadwaith, anfadrwydd; dyhiriaith.

Black-headed, *a.* penddu.

Black-hearted, *a.* calonddu.

Blacking, *s.* (o *black*) duad, du esgidiau.

Blackish, *a.* (o *black*) duaidd, go ddu, lled-ddu, lled ddu, duol, duawg, duwelw; tywyll, caddugaidd; hyll.
Blackish brown, Blackish grey, } dulwyd.
Blackish blue—dulas.
Which are blackish by reason of the ice—y rhai a dduasant gân rew.

Black-jack, *s.* diodlestr lledr.

Black-jaundice, *s.* y clefyd du.

Blacklead, (*black* a *lead*) plwm du, dublwm, muchblwm.

Black-mail, *s.* dudreth.

Black-legs, *s. pl.* dugoesau, dugoesogion, coesau duon, hapchwareuwyr.

Black-letter, *s.* llythyren ddu.

Black-Monday, *s.* dydd Llun du=Llun y pasc, Ebrill 14, 1360, yr hwn oedd gymylog, tywyll

ac môr oer nes y cwympai dynion yn farw oddi ar eu ceffylau.

Blackmouthed, *a.* (*black* a *mouth*) minddu, cegddu, geneuddu, du ei enau; budreiriog.

Blackness, *s.* (o *black*) duedd, dŵwch, duder, muchedd, muchiant; parddu; tywyllder, tywyllwch, tywyllni; erchyllder.

Blackpudding, *s.* (*black* a *pudding*) gwaedogen.

Black-rod, *s.* y wialen ddu, berllysg ddu, dufrysgyll, dulath; berllysgwr, brysgyllydd.

Usher of the black-rod — dygiedydd y wialen ddu, berllysgydd du, dygiedydd y ferllysg ddu.

Black-sheep, *s.* dafad ddu=lluman y Turcmaniaid.

Black-sea, *s.* y Môr Du, y Môr Eucsinus, Môr Eucsinus, Môr Eucsin.

Blacksmith, *s.* (*black* a *smith*) gof, gof du, gof haiarn.

Black-tail, *s.* dulostog=math o bysg â chynffon ddu iddynt.

Black-thorn, *s.* draenen ddu, eirinberth.

Black-wash, *s.* (*black* a *wash*) golch du, agolch du=golch â wneir o alwyballi a chalchwy.

Blackwork, *s.* (*black* a *work*) gofwaith, gwaith gof.

Bladder, *s.* (S. *blædr*, *blædra*) pledren, chwysigen, gwysigen, coden.

A little bladder—pledrenig, pledrig, pledrenan, chwysigenig; pledren *neu* chwysigen fechan.

Blown bladder—chwythigell, chwythigen; chwysigen *neu* bledren lawn o wynt.

Gall bladder—coden y bustl.

Bladder-nut—dagrau Addaf.

Bladder-nut tree—dagrau Addaf.

Bladder-wort—chwysigen-wraidd, chwysig-wraidd.

Common bladder-wort—chwysigen-wraidd cyffredin.

Lesser bladder-wort — chwysigen-wraidd lleiaf.

Bladder campion, } codrwth, gludlys, llys-
Bladder catchfly, } iau y poer, menyg y gog.

Bladder wrack—codwymon, gwymon codog.

Bladdery, *a.* (o *bladder*) pledrenog, chwysigenog, codenog.

Blade, *s.* (S. *blæd*, *bled*) llafn, llefnyn; llain; eginyn, (*pl.* egin), glaswelltyn, blewyn glas; llanc hoew, gwychyn, pefryn, rhacai, brolyn.

Blade of grass—gwelltyn, blewyn; blewyn o laswellt.

Blade of corn—eginyn; *pl.* egin.

Blade of an herb—deilen llysieuyn, deilen blagur.

To be in the blade—bod yn yr eginyn; bod yn ei egin; bod yn ei hosan.

Blade of a flower—mân belydryn, mân baladr: *pl.* mân belydr, mân belydr blodau, mân edafedd blodau.

Blade of hay—gweiryn.

Having many blades—lluosbaladr; âg aml baladr iddo.

Blade of an oar—palf rhwyf.

Blade of a knife—llafn cyllell.

Blade bone, } asgwrn y balfes, craf-
Shoulder blade, } cell yr ysgwydd, ysbawd,
Shoulder bone, } asgwrn yr ysgwydd.

A blade of a man—llach o ddyn, llafn o ddyn, llefnyn o ddyn; gwas gwych.

A cunning blade—dyn ffals, cyfrwys, *neu* gyfrwysgall.

A cunning old blade—hen gadnaw, hen lwynog; hen ddyn cyfrwysddrwg; hen ddyn dichellgar.

A stern old blade—henwr traws, hen ddyn sarig.

An active young blade — llach o ddyn ieuanc gweisgi; dyn ieuanc gweisgi.

A lusty blade—gwas gwych, dyn dihafarch.

A sneering blade—gwatwarwr cymhen.

A brother of the blade — bocsachwr, broliwr, ffrostiwr, dyn brochus, dyn mawr ei froch; ymffrostiwr yn ei wrhydri.

There is a fine blade of a man—dyna lafn o ddyn teg; dyna lach o ddyn teg.

Blade-fish—llafn-bysg=pysg hynod, perthynol i'r India.

Blade, *v. a.* llafnu; cymhwyso llafn i.

Bladed, *p. a.* llafnedig, llafnog, llafnol, llafnaidd; eginedig, eginol; lleiniog.

Bladesmith, *s.* (*blade* a *smith*) llafnof, cleddof, gof cleddyfau.

Blain, *s.* (S. *blegene*; Is. *blein*) llynor, llynoryn, ploryn, penddüyn, cornwyd; pothell, chwysigl, chwydalen; llyfanwst, llyffant tafod.

Full of blains—llynorog, plorynog, cornwydlyd, pothellog.

A boil breaking forth with blains—cornwyd llynorog.

Blake,† *a.* (?) melyn.

Blake, *s.* gleiad, gleiaden=tom gwartheg wedi ei sychu at danwydd.

Blame, *s.* (Ff. *blâmer*) bai; cerydd, sen, sard, cwl, cwyl, achwyn, argywedd, argyhoeddiad, caredd.

He bore the blame—efe a ddygodd y bai; efe a gymmerodd y bai arno; efe a gafodd y cwyl arno; efe a gas y cerydd; efe a acth dân y bai; rhoddwyd y bai arno.

The blame fell upon him—syrthiodd y sard arno ef; arno ef y syrthiodd y bai; y camgwl a syrthiodd arno ef.

He had all the blame—efe a gafodd yr holl gerydd; efe a gafodd yr holl fai; cafodd ef y bai i gyd; bwriwyd yr holl fai arno ef.

They escaped without blame—diangasant yn ddisen; diangasant yn ddigerydd.

He will lay blame upon thee—efe a fwrw fai arnat; efe a'th feia.

Let me bear the blame — bydded y bai arnaf fi; rhodder y bai arnaf fi; bwrier y bai arnaf; cyfrifer fi yn euog; gorwedded y bai wrth fy nrws i.

Without blame—difai, difeius, digwl, digaredd, dinam, digerydd.

He is to blame—y mae i'w feio; mae efe yn feius; y mae bai arno ef; efe sydd i'w feio; arno ef y mae y bai.

You will be very much to blame for that—bydd arnoch fai nid bychan am hyny.

To free from blame—difeio, digylu; diheuro; rhyddhau oddi wrth fai.

Blame, *v. a.* beio, ceryddu, argyhoeddi, senu, sardio, cylu; beio ar, bwrw bai, bwrw bai ar.

Because he was to be blamed—am ei fod i'w feio.

I was blamed—beiwyd fi; beiwyd arnaf; cefais fy meio; mi geis gwyl; bwriwyd bai arnaf; rhodd y bai *neu* y caredd arnaf fi.

Inform thyself first, and then blame—myn wybod yn gyntaf, ac yna beia.

Let no man blame us for this—na feied neb arnom am hyn.
Blame not before thou hast examined the truth—nac achwyn cyn chwilio y gwirionedd.
They are the less to be blamed—y mae bai y rhai hyn yn llai.
The prophet blamed them—y proffwyd a'u ceryddodd hwynt.
Blame your companion for it—rhoddwch y bai ar eich cydymaith; bwriwch y bai ar eich cydymaith.

Blameable, *a.* (o *blame*) beius; i'w feio; cylus, cylfawr, cwylfawr, camgylus, hygwl, ar fai, ar y cam, euog o fai; ceryddus, ceryddol; beiadwy.

Blameableness, *a.* (o *blame*) beiusrwydd, beiuster, beioldeb, cylusrwydd, hygyledd, hygwyledd; bai, cwl.

Blameful, *a.* (o *blame* a *full*) beius, beiol; euog, cylus, cwylfawr; i'w feio.

Blamefulness, *a.* (o *blameful*) beiusrwydd, beiusdod, beiolrwydd; euogrwydd, cylusrwydd, hygyledd.

Blameless, *a.* (*blame* a *less*) difai, difeius, digwl, dieuog, gwirion, dinam, diargyhoedd, difrycheulyd, dinam, anhygwl; digerydd, digaredd.

Blamelessness, *s.* (o *blameless*) difeiusrwydd, difeioldeb, anhygyledd, digyledd; dieuogrwydd, gwiriondeb.

Blamer, *s.* (o *blame*) beiwr, ceryddwr, *&c.*

Blameworthiness, *s.* (o *blameworthy*)=*Blameableness.*

Blameworthy, *a.* (*blame* a *worthy*)=*Blameable.*

Blancard, *s.* (Ff.) math ar lian â wneir yn Normandi.

Blanch, *v.* (Ff. *blanchir*) cànu, gwynu, dargànu, arwynu, gwynhau; gwneuthur yn wyn *neu* gannaid; dirisglo, pilio, gweisgioni; seithugio, somi, gochelyd; bod yn wagelog; dweyd yn deg.
To blanch almonds — dirisglo *neu* bilio almonau.

Blanch-farm, } gwynddyddyn = tyddyn y
Blank-farm, } telid am dano mewn arian, nid mewn anifeiliaid.

Blancher, *s.* (o *blanch*) cànwr, cànydd, dargànydd; delgànwr.

Blanchimeter, *s.* (*blanch* a Gr. *metron*) cànfesur, cànfydrai.

Blanching, *s.* (o *blanch*) cànad, dargànad, darwynad.

Blanc-manger, *s.* (Ff.) càngyflaeth, canfysgedd, gwyngyflaeth.

Bland, *a.* (Ll. *blandus;* Ff. *blond*) mwyn, mwynaidd, tirion, tyner, hynaws, rhywiog, tawel, geirdeg, afieithus, hyfryd, teg, blydd, gwâr, gwenawl, denol, ardymherus.
Bland words—geiriau teg, geiriau mwyndeg, llathreiriau.
A man of bland words—dyn geirdeg, dyn teg ei eiriau.
Bland zephyrs — awelon blydd; awelon tirion tawel; gwyntoedd tirion dawel.

Blandation,† *s.* (Ll. *blanditia*) gorwenieithad, truth digywilydd, gweniaith amlwg.

Blandiloquence, *s.* (Ll. *blandiloquentia*) gweniaith, hudiaith, ymadrodd teg, ymadrodd afieithus, geiriau teg gwenieithol, siarad teg, parabl afieithus; mwyniaith, arabeddiaith.

Blandish, *v. a.* (Ll. *blandior*) gwenieitho, gwenieithu, godruthio, truthio, mwythddenu; darfwytho; llodi, mwytho, anwesu, llochi; denu â geiriau teg.

Blandisher, *s.* (o *blandish*) gwenieithwr, godruthiwr, tegeiriwr, mwythddenwr, lloddwr, llochwr; dyn afieithus *neu* wenieithus.

Blandishing, *s.* (o *blandish*)=*Blandishment.*

Blandishment, *s.* (o *blandish*) afiaeth; geiriau teg; mwyniaith, lloddineb, afieithusder, afieithusrwydd, mwythiant, anwesdod, llawch, darfwythiant, mwythusder; gwenieithad, godruth, gweniaith, arabeddiaith.

Blandness, *s.* (o *bland*) mwynder, tirionder, tirioni, gwarineb, hynawsedd, afieithusrwydd, addfwynder, rhywiogrwydd.

Blank, *a.* (Ff. *blanc;* Al. ac Is. *blank*) gwŷn, càn, gwynwelw, canwelw, gwelw, glaswelw; gwag, dyddon, diddym, coeg, seithug; syn, synedig, gwynebdrist, difias, digalon, gwangalon; pur, hollol, cyflwyr.
Blank verse—càn benrydd, pryddest ddiawdl, mydr diglo, mydr anghyfawdl, caniad benrydd=y fath ag ydyw 'Coll Gwynfa' Milton.
The blank moon—y lloer wenwelw; y lleuad welw; y lloer wenfelen.
Blank days—dyddiau dyddon.
Blank line—llinell wag, gwaglinell.
Blank paper—papyr gwŷn; papyr heb ysgrifen.
Blank space—gwagle, gwagfan, lle gwag, gofod gwag.
Blank business—gorchwyl dilwydd, gorchwyl anffynadwy.
Blank bond—rhwymeb ddyddon.
Point blank—yn uniongyrch, yn gyfeiriol, yn union; yn hollol, yn llwyr, i gyd.
To look blank—edrych yn syn *neu* ddifias; edrych yn biglwyd.
Adam astonished stood, and blank—â dychryn arno safai Adda yn syn.
He made him look very blank on it—parodd iddo edrych yn dra syn *neu* ddifias arno.
To grow blank—gwynu, gwynhau; myned yn wyn; gwelwi, glasu, gwyncblasu, delwi; myned yn laswelw; drygliwio; piglwydo.

Blank, *s.* gwagle, gwynle, som, dyddon, dyddyf; papyr gwŷn; dyddyflen; cyfeirnod; †amcan, annel, ergyd.
Blank (in a lottery)—som, cwtws diddym, cwtws y colledwr.
Blank (at dice)—som, collergyd, ergyd difwyn, tafliad difwyn.

Blank, *v. a.* diddymu, dilëu; seithugio, annhrefnu, hurtio, dychrynu, digaloni, gwangaloni, delwi.
All former purposes were blanked—diddymwyd yr holl amcanion gynt.
How this man will be amazed and blanked! —O! fel y dychrynir ac yr annhrefnir y dyn hwn!

Blanket, *s.* (Ff. *blanchet*) gwrthban, brycan.

Blanket, *v. a.* treiglo mewn gwrthban; gyru o'r garthen ar unllam i'r wybren; cuddio â brycan; dodi mewn gwrthban.
To toss in a blanket—gyru o'r garthen ar unllam i'r wybren; treiglo mewn gwrthban; amdreiglo mewn brycan; rholian mewn brycan.

Blanketing, *s.* (o *blanket*) amdreiglad mewn

gwrthban=math o gosp arferedig gynt: defnydd gwrthban.

Blankness, *s.* (o *blank*) gwagder, diddymder; gwynder; diflasdod.

Blanks, *s. pl.* (o *blank*) manau gwag, gwagleoedd, dyddyfion, gwagfanau.

Blare, *v. a.* (T. *blarren;* hen Is. *blaren;* C. *flair*) rhuo, brefu, buguned; toddi dàn wreichioni; ymddifa; ymdoddi fel canwyll.

Blare, *s.* rhu, rhuad, swn: darn arian bychan perthynol i Bern=oddeutu hanner ffyrling.

Blaspheme, *v.* (Gr. *blasphêmeô*) cablu; difenwi, goganu, melltithio, melltigo, rhegu.

Blasphemer, *s.* (o *blaspheme*) cablydd, cablwr; difenwydd, melltigwr, rhegwr.

Wisdom will not acquit a blasphemer of his words—doethineb ni weryd yr hwn a gablo â'i wefusau.

Blasphemous, *a.* (o *blaspheme*) cableddus, cablaidd, cablus; difenwol, melltigol.

Blasphemous words — geiriau cablaidd, geiriau cableddus, cableiriau.

Blasphemy, *s.* (Gr. *blasphêmia*) cabledd, cabl, cabledigaeth, cablawd, cablair; difenwad, melltigad.

Blast, *s.* (*blæst;* Sw. *blast*) chwa awel, pwff, piff; chwa *neu* bwff o wynt; chwyth, chwythad, gwynt, blwth, bloth, cwthwn, anadl; mellni, malldod, mallder, daif, deifiad, cawod, cafod, rhwd, pall, chwaw, grai; sain offer chwyth; ffrwydr.

Blast on trees—cawod ar goed; malldod, mallder, *neu* fellni ar goed; daif ar goed.

Blast on corn—rhwd *neu* rydni ar yd; malldod, mallder, *neu* fellni ar yd; pall ar yd.

Blast of wind—pwff, cwthwn, awel, chwa, *neu* gawod o wynt.

Blast of a trumpet—sain udgorn, udganiad, llais udgorn.

Blast of a pipe—chwyth pibell, sain pibell.

Blasted state—malledd, mellni.

Contagious blast—gwynt ffalm, awel boeth, awel ddrwg, deifwynt, mallwynt, llosgwynt.

Contrary blast—gwrthawel, gwrthwynt, gwrthchwa, gwrthchwyth.

Furious blast—rhuthrwynt, certhwynt, ffyrnigwynt.

Blast pipe—blothbib, pyff-bib, pyff-bibell, pibell chwyth.

Blast-furnace — ffyrnes chwyth, ffyrnes doddi, chwaffyrnes.

Measure me the blast of the wind—mesur i mi yr awel wynt.

Behold, I will send a blast upon him—wele fi yn anfon arno ef wynt.

At the blast of the breath of his nostrils—gàn chwythad anadl ei ffroenau ef.

When the blast of the terrible ones was as a storm—pan oedd gwynt y cedyrn fel tymhestl.

By the blast of God they perish—gàn anadl Duw y dyfethir hwynt.

When they make a long blast with the ram's horn—pan ganer yn hirllaes â chorn yr hwrdd.

Blast, *v. a.* deifio, golosgi, mallu; taro â mellni; peri mallu, difianu *neu* wywo; taro â phla, dystryw, *neu* fellten; greio, chwawio, chwythu, gwyntio; anafu, difwyno, andwyo; cdwino *neu* wywo gàn; seithugio; ffrwydro.

To blast with lightning—taro â mellten *neu* lucheden; mellttaro; cael lluch-eden.

To blast a design—diddymu *neu* seithugio amcan; mallu amcan.

To blast one's reputation—rhoi drygair *neu* anair i un; dywedyd gair twn am un; dwyn gair da un oddi arno; hortio, enllibio, goganu; mallu enw da un; andwyo nodwedd.

His character is blasted for ever—mae ei enw wedi ei andwyo am byth.

The seven empty ears blasted with the east wind—y saith twysen wag wedi deifio gàn y dwyrein-wynt.

To blast a rock—ffrwydro craig; hollti craig â phylor; chwythu craig yn chwilfriw.

Blasted, *p. a.* (o *blast*) mall, malledig, deifiol, deifiedig; wedi ei ddeifio *neu* fallu, &c.

Blasted state—malledd, mallder, mellni, malldod.

Blaster, *s.* (o *blast*) deifiwr, mallydd, mallwr; chwythwr, chwythedydd; seithugiwr, andwywr.

Blasting, *s.* (o *blast*) deifiad, malledd, mellni, malldod, malliad, llosgiad, llosgfa; rhwd, rhydni, cawod, cafod; andwyad, diflaniad; seithugiad; ffrwydrad.

I smote you with blasting—tarewais chwi â diflaniad.

If there be blasting, or mildew—os bydd deifiad, neu falldod; os bydd llosgiad, neu falldod.

Their seed shall fail through the blasting—eu had a ddyfethir gàn falldod.

Blastment, *s.* (o *blast*)=*Blasting.*

Blatant, *a.* (S. *blætan;* Ll. *blatero*) yn brefu fel llo; brefol; trystfawr.

Blatter, *v. a.* (Ll. *blatero*) cadw swn disylwedd; trystio, dwndro.

Blatteration, *s.* (Ll. *blatteratio*) swn disylwedd; swn, dadwrdd, dwndwr.

Blatterer, *s.* (o *blatter*) dwndrwr, baldorddwr, bocsachwr trystfawr.

Blattering, *s.* (o *blatter*)=*Blatteration.*

Blay, } *s.* (Al. *bleye*) gorwyniad, yr abwyd
Bleak, } gwŷn, gwyniad=enw pysgodyn.

Blaze, *s.* (S.; Al. *blasen;* Sw. *blasa;* Is. *blaazen*) gwenfflam, ffiam, daith, ffagl, ffiam wèn oleu; goleu, goleuni; bàli; (=seren wèn gynffonog àr dalcen ceffyl); cyhoeddiad newydd *neu* newyddion; taeniad chwedl; taeniad ar led; swn, cynhwrf, terfysg.

All in a blaze—yn wenfflam oleu; yn un wenfflam; yn un tanllwyth goleu.

Blaze, *v.* fflamio, fflamychu, ffaglu; cynneu yn wenfflam; llosgi *neu* gynneu yn oleu; llosgi yn ffagl; cynneu yn ffiam; tânfflamu; llosgi yn dân goleu; tywynu, llewyrchu; taenu, lledaenu.

To blaze abroad, } taenu ar led; taenu y
To blaze about, } gair ar led; rhoi y gair *neu* y son allan; hau ar led; gyru y son ar led; gyru ar gyrn a phibau; peri son; taenu yn mhell ac agos; taenu ar ledled byd; gwneyd yn gyhoedd; bwrw y gair allan; cyhoeddi, cyffredino, lledaenu, taenu.

He began to blaze abroad the matter—efe a ddechreuodd daenu y gair ar led.

It was blazed abroad—fe gerddodd y

gair; ymdaenodd y gair; aeth y gair allan; aeth y sôn ar led.

Blaser, *s.* lledaenwr, taenwr ar led; cyhoeddwr.

Blazing, *a.* (o *blaze*) fflamiol, ffaglog, fflamllyd, tanllyd.

Blazing fire—fflamdan, tân fflamllyd.

Blazing star—seren danllyd, seren gynffonog, seren lostog, rhonseren, seren losgyrnog.

Blazon, *v. a.* (Ff. *blasonner*) arfddehongli, arfofyddu, tynu arfau, arfebu, arfegu, achofyddu, arwyddfarddoni, arwyddoni; addurno, harddu, gwychu, eirioni; arddangos, gosod allan; taenu, taenu ar led, lledaenu; taenu yn mhell ac agos; hau ar led; gwneuthur yn gyhoedd; dangos yn eglur.

To blazon arms—tynu arfau, arfddehongli, achofyddu, arfebu, arfegu, arwyddfarddoni, arfofyddu, lluniadu arfau.

Blazon, *s.* arfofyddiaeth, arfeg, achofyddiaeth, arwyddfarddoniaeth, arfddehonglaeth, celfyddyd tynu arfau; arfbais, pais arfau, cwnsallt; cyhoeddiad, arddangosiad, dangosiad rhwysgfawr, dathliad.

Blazoner, *s.* (o *blazon*) arfegwr, arfofydd, achofydd, herodr, arwyddfardd, arfwyddwr, eirfydd, tynwr arfau; lledaenwr, goganwr.

Blazonry, *s.* (o *blazon*) arfofyddiaeth, arfeg, achofyddiaeth, arwyddfarddoniaeth, arfddehonglaeth, celfyddyd tynu arfau bonedd.

Bleaberry, *s.*=*Bilberry.*

Bleach, *v.* (S. *blæcan;* Al. *bleichen*) cànu, gwynu, dargànu, arwynu; gwynhau; myned yn wyn.

Bleacher, *s.* cànwr, cànydd, dargànwr, dargànydd, arwynwr.

Bleachery, *s.* (o *bleach*) cànle, lle i gànu.

Bleaching, *s.* cànad, dargànad, darwynad.

Bleaching powder—canlwch, llwch cànu.

Bleak, *a.* (S. *blæk, blac*) oerllyd, oer, oeraidd, oerfelaidd, addoer, rhynllyd, gwlyboer, addoerlaith; yn chwythu yn deneu; noethlwm, oerlwm; gwag; gwelw, glaswelw; anhyfryd.

Bleak, *s.* gorwyniad, yr abwyd gwyn, gwyniad: *pl.* gorwyniaid=math o bysg dwr croew.

Bleakish, *a.* (o *bleak*) oeraidd, oerllyd, lledoeraidd; go oer, gowelw, lledwelw, gwelwaidd.

Bleakness, *s.* (o *bleak*) oerni, oeredd, oerder, lledoeredd, rhyndod, oerllydrwydd; noethlymder.

Bleaky, *a.* (o *bleak*) oerllyd, oeraidd, addoer, oerfelog; rhynllyd, agored, digysgod.

Blear, *a.* (Is. *blaar;* D. *blære*) pwl, tost, *neu* flin gàn wlybwr; tostlaith, gwlyb, dyfrllyd, pwl, tywyll, gwàn, cibddall, cilgoch.

Blear-eyed—llygadlaith, llygad-wlyb, llygadgoch, cilgoch ei lygad; cibddall, coegddall, llygadbwl; â phall ar ei drem.

The blear-eyed owl—y ddalluan gibddall.

Blear-eyes—llygaid cilgoch, llygaid tost; llygaid pwl, tywyll, gwan, *neu* gibddall; llygaid tostlaith.

Blear, *v. a.* cibddallu; dallu, caddugo, *neu* dywyllu llygad; peri llygadgochni; peri cilgochni llygaid; llygadbylu.

Bleariedness, *s.* (o *blear*) cibddellni, pylni, coegddellni, llygadgochni, cochni llygaid; fflameg.

Bleat, *v. n.* (S. *blætan* Is. *blæten;* Ll. *blatero*) brefu (fel dafad), efrefu, brëu.

Bleat,
Bleating, } *s.* bref, brefiad.

The bleatings of the flocks—brefiadau y defaid; brefiadau y praidd.

Bleb, *s.* (Gael. *plub, blob*) chwysigl, chwysiglen, chwysigen, pothell.

Arsenic abounds with air blebs — mae arsenig yn llawn o bothellau awyrol.

Blebby, *a.* (o *bleb*) chwysiglog, chwysigenog, pothellog.

Blechnum, *s.* (Gr. *blechnon*) gwibredynen; *pl.* gwibredyn, rhedyn gwib.

Bleed, *v.* (S. *bledan;* Is. *bloeden*) gwaedu; gollwng *neu* daraw gwaed.

To bleed at the nose—gwaedu o'r trwyn.

A bleeding heart—calon glwyfus; calon yn gwaedu gàn ofid *neu* dosturi.

Bleeding, *s.* (o *bleed*) gwaediad; gollyngiad *neu* darawiad gwaed; gwaedred, gwaedlif.

Blemish, *v. a.* (Ff. *blêmir, blâmir*) anafu, difwyno, anurddo, anharddu, gwrthuno, llygru, halogi, hagrhau, meflhau; rhoi anaf ar beth; difrïo, gwarthruddo, goganu, athrodi, difenwi, anaddwyno.

Blemish not thy good deeds—na ddifwyna dy weithredoedd da.

Blemish, *s.* anaf, mefl, bai, diffyg, meth, anmherffeithrwydd, brycheuyn, gwrthuni, nam, gwall, anafod, anafiad, gwallygfa; anharddwch, anurddas, gwaradwydd, gwarth, gwarthrudd, anghlod, anair, drygair, gogan.

Without blemish—difai, difeius, diïanaf, dinam, perffeithgwbl, difefl, difrycheulyd, diïanair.

Spots they are and blemishes—brychau a meflau ydynt.

No kind of blemish was found in him—ni chaed ynddo *neu* arno na bai nac anaf; anmherffeithrwydd o un rhyw ni chaed ynddo.

Whatsover hath a blemish, that shall ye not offer—nac offrymwch ddim y byddo anaf arno.

There was no blemish in him—nid oedd gwrthuni ynddo; difai ydoedd; nid oedd arno anaf; diïanaf oedd efe.

Blemishless, *a.* (*blemish* a *less*) difai, difeius, dinam, diïanaf, perffeithgwbl, difrycheulyd, difrychau, difefl.

Blemishment, *s.* (o *blemish*) gwarth, gwarthrudd, cywilydd, anfri, gwaradwydd, achlod.

Blench, *v.* (Ff. *blanchir*) osgöi; tasgu yn ol; cilio oddi wrth; tynu ymaith *neu* yn ol oddi wrth; rhoi i fyny; rhwystro, lluddio; gwneyd yn aneffeithiol; gwanhau, seithugio.

Blench, *s.* naid, tarfnaid, tasgiad, mythlam, llam, tarflam.

Blend,
Blende, } *s.* (Al. *blende*) math o fwn sinc; Blend.

Blencher, *s.* (o *blench*) seithugwr, somwr, lluddiwr, rhwystrwr.

Blench-holding, *s.* gwynddaliad, gwynafael.

Blend, *v.* (S. *blendian;* Al. *blenden*) mysgu, cymmysgu, cydgorffori, cynghorffori, cydgymmysgu, cyfymglymu, cydfysgu, tryfysgu, dyfysgu, cymhlithio, plithio, cysoddi, bloffi; ymgymmysgu, ymfysgu, ymuno, cyngresu; † difwyno, anurddo; † dallu.

A blending together—cymhlithiad, cymmysgiad, cydfysgiad.

Blend-water—mysgwy=math o anhwyldeb ar anifeiliaid.

Blender, *s.* (o *blend*) mysgwr, cymmysgydd, cymhlithiwr, ymfysgydd.

Blendous, *a.* (o *blend* neu *blende*) blendaidd, perthynol i Blend.

Blenorrhœa, *s.* (Gr. *blenna* a *rheô*) llysred, llysnaf, rhediad llysnafedd.

Bless, *v. a.* (S. *bledsian*, *bletsian*, *blessian*) bendithio, bendigo, lladu, addwyno, gorladu, arladu, dedwyddu; llwyddo; cyssegru.

To bless one's self—ymfendithio, ymfendigo; ymswyno, ymgroesi; dymladu.

The nations shall bless themselves in him—y cenedloedd a ymfendithiant ynddo; ynddo yr ymfendithia y cenedloedd.

I had not so much time as to bless myself—nid oedd genyf amser gymmaint ag i ymswyno; nid oedd genyf gymmaint ag amser i ymgroesi.

To bless God for his mercies—bendithio, bendigo, moli, moliannu, canmawl, *neu* glodfori Duw am ei drugareddau.

God bless your designs—bendithied,llwydded, *neu* rhwyddhäed Ior eich amcanion.

In blessing I will bless thee—gàn fendithio y'th fendithiaf.

Blessed, *p.* ac *a.* (o *bless*) bendigaid, bendigedig, bendithiedig, gwynfydedig, gwynfydig, dedwydd, hapus, addwyn, menwedig, dywynedig, menediw, gwŷn, (*f.* gwèn), menwydus, gwynfydlawn, gwynfydol.

Blessed is he—gwŷn ei fyd; gwynfydedig yw efe.

Blessed is the man—gwŷn ei fyd y gwr; gwŷn fyd y gwr; bendigedig yw y gwr; gwynfydedig yw y gwr.

Blessed are those servants—gwŷn eu byd y gweision hyny.

Blessed are the dead—gwŷn eu byd y meirw; gwynfydedig yw y meirw.

Blessed with a dutiful son—dedwydd mewn mab ufydd *neu* naturiol; bendithiedig â mab ufydd.

The blessed—y gwynfydedigion, y bendigedigion, y gwynfydolion, caneidlu gogoniant, y dyrfa wynfydlawn.

Come, ye blessed of my Father—deuwch, chwi fendigedigion fy Nhad.

All generations shall call me blessed—yr holl genedlaethau a'm galwant yn wynfydedig.

The blessed Virgin—y Forwyn fendigaid, y Wyryf fendigedig, y fendigedig Forwyn.

King Charles of blessed memory—y brenin Carl o wynfydedig, bendigedig, *neu* ddedwydd goffadwriaeth; y brenin Carl, coffa da am dano; y gwiwgof frenin Carl; y brenin Carl, gwŷn fyd ei goffa, *neu* gwyn fyd y coffa am dano; Carl y brenin gwynfydedig ei goffa.

Blessed thistle—ysgallen fendigaid.

Blessedness, *s.* (o *blessed*) bendigedigrwydd, bendigedd, bendigrwydd, gwynfyd, dedwyddyd, dedwyddwch, gwynfydedigrwydd, gwynfydigrwydd, gwynfydoldeb, dedwyddoldeb, dywyndeb, gwynfydrwydd, gwynfydolrwydd, hapusrwydd, gwyndod, menwyd.

Blesser, *s.* (o *bless*) bendithiwr, bendigwr, bendithydd, bendigydd.

Blessing, *s.* (o *bless*) bendith; addwyniad, dedwyddyd, llad, dywyndeb, nawdd, rhad, gwyneithedd, addwyndod.

The Lord looked upon the earth, and filled it with his blessings—edrychodd yr Arglwydd ar y ddaiar, a llanwodd hi o'i ddaioni.

Supreme blessing—gorlad.

The smiles of pity shed blessings on the children of misfortune—gwenau trugaredd a dywalltant ladau ar blant aflwyddiant.

Blest, *p.* ac *a.* (o *bless*)=*Blessed.*

Bleyme, *s.* (?) pedfflameg=llosgfa ar droed ceffyl.

Blight, *s.* (S. *blœctha*?) mallder, llosgfallder, malldod, mellni, mall, pall, darball, deifiad, golosgiad, grai, cawod, rhwd.

Blight, *v. a.* mallu, llosgfallu, deifio, golosgi, greio; andwyo, difwyno, lladd, llygru; difa gàn ddeifwynt; peri crino, dihoeni, *neu* edwi; diddymu, seithugio.

Blin,† *v. a.* (S. *blinnan*) attal, rhwystro, peidio.

Blind, *a.* (S., Al., Is., Sw., a D.) dall; tywyll, anamlwg.

Blind man—dyn dall; dyn tywyll.

Blind woman—dynes ddall, benyw ddall, dalles, dyn dall; dynes dywell.

Blind persons—deillion, pobl ddeillion, rhai dall, rhai deillion.

Blind born—dall-anedig, dall-enedig, dall geni, dall cynhenid.

Half blind—hanner dall; yn mron yn ddall; cibddall, coegddall, lled-ddall, goddall.

To become blind—dallu; myned yn ddall, colli ei olwg; tywyllu o lygaid un.

Stone blind, } cwbl, hollol, *neu* berffaith
Stark blind, } ddall; mòr ddall a'r gareg; tryddall; heb weled cymmaint a godywyn.

Sand-blind—brycheuddall, mymrynddall; yn gweled yn y tywyll yn well nag yn y goleu.

Blind of one eye—unllygeidiog, llygadgoll; cam; wedi colli y naill lygad; dall o'r naill lygad.

A cock blind of one eye—ceiliog cam; ceiliog unllygeidiog; ceiliog naill lygad.

To become blind of one eye—colli y naill lygad.

He is blind—dall yw efe; y mae efe yn ddall.

To set the blind to lead the blind—rhoi y dall i dywys y dall.

He has been blind for some years—y mae efe wedi colli ei olwg *neu* olygon er ys blyneddau; y mae efe yn ddall ers rhai blyneddau.

Blind men cannot judge of colours—beth sydd i'r dall a wnelo â'r drych? nis gall deillion farnu lliwiau.

As blind as a beetle—mòr ddall a'r wadd; cyn ddalled a'r wadd; mòr ddall a'r wàl; heb weled mwy na'r wàl; heb weled golwg ar y byd; heb weled trem.

When the devil is blind—yn nghyfarfod deusul; pan gwrddo dau fynydd; byth ni bydd.

He is blind to his own interest—y mae efe yn ei oleu ei hun; nid yw yn canfod ei les ei hunan.

Blind to the future—anwybodus o'r hyn a ddel; dall am à ddaw; dall o'r dyfodiant.

Blind to our own defects—dall i'n diffygion *neu* wendidau ein hunain.

A blind story—chwedl dywyll, chwedl ddall, ystori ddall.

A very blind question—dadl ddyrys iawn; ymofyniad trathywyll; gofyniad anhawdd iawn.
A blind writing—ysgrifen anamlwg, ysgrifen bôl; ysgrifen anamlwg, bôl, *neu* wedi pylu gàn henaint.
He is but a sort of blind orator—nid yw efe ond areithydd godywyll; nid yw efe ond areithydd go drwsgl; nid yw ond areithiwr lled anhawdd ei ddeall.
A blind way—ffordd afrwydd; ffordd ddyrys.
A blind gate—porth tywyll.
A blind corner—cornel tywyll.
Blind chance—damwaen ddall, tynged ddall, tyngedfen ddall.
Blind side—ochr wàn, màn gwàn, gwendid, anmherffeithrwydd.
She has got the blind side of him—y mae hi wedi cael allan ei wendid; y mae wedi cael gafael ar ei ochr wàn; hi a wyr y ffordd arno; hi fedr ei drin.
To attack one on his blind side—chwareu ar wendid un; chwareu ar ochr wàn un.
The blind gut—y coluddyn pengauad, y boten bengauad.
Blind pretence—gwagesgus, coeg esgus, esgus gwàn.
Blind vessel—llestr pengauad.
Blind coal—glo careg, glo caled, maenlo, caledlo.
Blind nettle—danadlen ddall, danadlen farw, danaden fud.
Blind ball—coden ddall=math o ffwng.
Blind man's buff—bwbach dallan, mwgwd y dall, mwgwd y ieir, mwgwd y glicied.
To play at blind man's buff, } chwareu
To play at blind and buffet, } bwbach dallan, chwareu mwgwd y dall, &c.
To make blind—dallu, tywyllu; gwneuthur yn ddall; tynu llygaid.
Blind, *v. a.* dallu; tywyllu, mygydu, caddugo; twyllo, somi, hudo; bwrw hud; bwrw hud ar *neu* dros lygaid.
Their minds were blinded—dallwyd eu meddyliau hwynt.
Their foolish heart was blinded—eu calon anneallus hwy a dywyllwyd.

Blind, } *s.* = { *Blend.*
Blinde, } { *Blende.*

Blind, *s.* gorchudd, caeadlen, cauadlen, mwgwd, taenlen; rhith, lliw, esgus, ffug, lledrith, gwagesgus.
All this is but a blind—nid yw hyn i gyd ond lliw.
One thing serves as a blind for another—gwasanaetha y naill beth yn esgus *neu* gysgod dros y llall.

Blindfold, *a.* (*blind* a *fold*) mygydol; â'i lygaid yn nghudd; dàn fwgwd; yn nghau, *neu* yn nghauad; gwedi ei ddallu *neu* dywyllu.

Blindfold, *v. a.* mygydu, dallu, tywyllu; gorchuddio *neu* guddio y llygaid; bwbachu; rhoi gorchudd ar lygaid.
When they had blinded him—gwedi iddynt guddio ei lygaid ef.

Blindly, *ad.* (o *blind*) yn ddall, yn dywyll, dàn fwgwd; â'i lygaid yn nghau; yn fyrbwyll; ar amcan; heb ystyriaeth *neu* ystyried; yn llwrw ei ben; yn wŷsg ei ben; yn ias ei ben; yn y tywyllwch.

Blindness, *s.* (o *blind*) dallineb, dellni, delli, dalledigaeth; tywyllwch, tywyllni.
Blindness of mind—dallineb, tywyllwch, *neu* dywyllni meddwl.

Blinds, *s. pl.* (o *blind*) mygydion, taenleni.

Blindworm, *s.* (*blind* a *worm*) dall-neidr, maddall, madfall, pwl dall, pwr dall.

Blink, *v. n.* (S. *blican*; Al. *blinken*; D. *blinker*) ysmicio, ysmician, ysmigio, amrantu, llygadgamu, ysmiglygadu, amneidio â llygad, cillygadu; cau y naill lygad; bod yn bwl ei olwg; bod yn llygadwan; ymddangos a dadymddangos.

Blink, *s.* cipolwg, llettrem, llygaden, ysmig, ysmic, ysmigiad, ysmiciad, amrantiad, amrentyn, cythrym.
Blink-eyed—llygadgam, cam, llygadwan, ysmiglygad, camlygad.
Blink of ice—terylledd ia.

Blinkard, *s.* (o *blink*) ysmiciwr, ysmigiedydd, ysmigydd, llygadgamwr, amneidiwr; ysmiciwr ei lygad; un llygadgam *neu* lygadwan.
Begone, thou cowardly blinkard—ffwrdd â thi, y cilgi cam.
Go thy way, thou cunning blinkard—dos i'th ffordd, ysmiciwr ffals.
Why, blinkard, dost thou provoke me?—pa ham, lygadgam, y'm blini?

Blinkers, *s. pl.* (o *blink*) canwyl, clustiau ffrwyn, clustiau ffrwyn ddall.

Blinking, *p. a.* (o *blink*) ysmiciol; llygadwan, llygadgam; yn ysmician, &c.
Blinking light—goleuni glas, goleuni glas gwàn, tywyll oleu, glas oleu, gwàn oleu; goleu llwydlas gwanaidd; ysmig-oleu.
Blinking candle—canwyll dywell, ddïoleu, *neu* ddileufer; canwyll wàn ei goleu.
Blinking stars—ysmigser, ser ysmig; ser yn ymddangos ac yn diflanu. [non.

Blinks, *s.* dyfr-wlyddyn, dyfr-wlyddyn y ffyn-

Bliss, *s.* (S.) gwynfyd, dedwyddyd, dedwyddwch, gwynfydrwydd, gwenyd, ceinfod, gorffawg, dywyneb, dwyndeb, gwynfydedigrwydd.
Extreme bliss—gorwynfyd, gorffawg.
Mutual bliss—cyd-ddedwyddwch, cynnedwyddwch, cydwynfyd.
The region of bliss—gwenfro, bro gwynfyd, gwenydfa, gwynfa.

Blissful, *a.* (o *bliss* a *full*) gwynfydlawn, gwynfydedig, gwynfydig, dedwydd, dedwyddlawn, menwydus, menwydog; llawn *neu* gyflawn o ddedwyddwch.

Blissfulness, *s.* (o *blissful*) gwynfydedigrwydd, gwynfyd, dedwyddyd, dedwyddwch, gwynfydrwydd.

Blissless, *a.* (*bliss* a *less*) diwynfyd, diddedwyddwch, annedwydd.

Blissom, *v. n.* (C. *blysio*) rhidio, cathderica.

Blister, *s.* (Al. *blase*, *blatter*) pothell, chwydalen, ffothell, bothell, chwysigl, chwysiglen, coden; chwysiglai, chwysiglydd; ploryn, llynoryn.
Blister-fly—cylionen paradwys, cylionen Yspaen, cylionen y chwysigl.
Watery blister—chwydalen.
Blister under the skin—gwenan.

Blister, *v.* pothellu, chwydalu, ffothellu, bothellu, codenu, chwysiglenu; ymbothellu.
Blistering plaster—chwysiglai, chwysiglydd, pothellai, pothgyfod, blincwra, pothellgawd.
Blistering heat—gwres chwysiglenol, gwres pothellol; tandde, ennynfa.

Blistery, *a.* (o *blister*) pothellog, chwysiglenol, ffothellog, bothellog, codenog; llawn pothellau *neu* chwysiglau; llynorog, plorynog.

Blite, *s.* (Gr. *bliton;* Ll. *blitum*) pigoglys, pigoga.

Blithe, *a.* (S. *blithe, bleatha, bleathe*) llon, llawen, difyr, hylon, gorawenus, hoenus, gorhoenus, nwyfus, chwarëus, chwareol, chwareugar, gorawenol, siriol, hoew, gwych, bywiog, ysbrydlawn.

Be blithe—ymlawenhëwch.

Look blithe upon it—digrycha dy dalcen ac edrych yn llawen.

Very blithe and joyous—yn barod i neidiaw o'i groen gàn lawenydd.

To be blithe—bod yn llon, &c.; ymloni, ymlawenhau, ymlawcnu.

Blitheful, *a.* (o *blithe* a *full*)=*Blithe.*

Blitheness, *s.* (o *blithe*) llonder, llawenydd, llonedd, digrifwch, hoen, hoenedd, hoenusrwydd, hoenusder, gorhoenedd, gorawen, difyrwch, dyddanwch, sirioldeb, gwychedd, gwychder, ysbrydlonedd, hoewedd, nwyfusrwydd.

Blithesome, *a.* (o *blithe*)=*Blithe.*

Blithesomeness, *s.* (o *blithesome*)=*Blitheness.*

Bloat, *v.* (C. *blwth;* o *blow*?) chwyddo, ymchwyddo, blytho; chwyddo gàn wynt; chwythu i fyny; ymledu, ymhelaethu, ymrythu.

Bloat,† *a.*=*Bloated.*

Bloated, *a.* (o *bloat*) chwyddedig, ymchwyddedig, blythedig; (*f.* blothedig), mwythig; gwedi ei chwythu.

A bloated person — blythach, blythai, mwythog.

A bloated female—blothach, mwythogen.

Bloated flesh—rhythgnawd, blythgnawd.

Bloatedness, *s.* (o *bloated*) chwyddedigaeth, chwydd, ymchwydd, chwyddaint, blythni, blythedigaeth.

Blobber, *s.* (Gael. *plub*? Gw. *blobaire*?) bwrlwm, cloch y dwr, morwysiad, clogoren: *pl.* byrlymau, morwys, clych y dwr, clych tawch.

Blobberlip, *s.* (*blobber* a *lip;* Gw. *blob, blobach*) gwefus dew, gwefl dew.

Blobberlipped, } *a.* (o *blobberlip*) gwefusdew,
Bloblipped, } gwefldew, gweflog.

Blobtale, *s.* (o *blab* a *tale*)=*Blab.*

Block, *s.* (Al. *block;* Is. *blok;* Ff. *bloc*) cyff, boncyff, cippill, ploc, plocyn, celff, hurt; talp, clamp; chwerfan, chwerfan dro, trogyff; attal, lluddias, llestair; gweilging; hurthgen, brebwl, penbwl, cadafael, cuall.

Stumbling block—cyff tramgwydd, maen tramgwydd, tramgwyddfa.

Small block—plocyn.

Hat block—ploc het, cyff het, mold hetiau.

To bring to the block—dwyn i'w ddïenydd; dwyn i'w farwolaeth; dwyn un i berygl am ei fywyd *neu* ei einioes.

Chopping block—trychgyff, cyff trychu, cyllgyff, ysgymmyngyff.

Horse block—esgynfaen, marchfaen, ystanc ceffyl, esgynfa.

To cast a block in one's way—taflu rhwystr *neu* dramgwydd yn ffordd un.

Block, } *v. a.* (Ff. *bloquer;* It. *bloccare*)
Blockade, } gwarchau, gwarchae, cau i fyny, argau, amgylchu, amgylchynu, damgylchu, cylchynu; bwrw clawdd yn erbyn tref; plocio.

To block up passages—cau, argau, gwarchau, *neu* gaethiwo ffyrdd; gwneuthur rhagod, *neu* ragodfa yn mhenau ffyrdd; cau bylchau *neu* adwyau; rhagod yr heolydd *neu* y ffyrdd.

Blockade, *s.* (It. *bloccato*) gwarchae, argae, amgae, amwarchae, amgylchyniad, cylchyniad, canad i fyny; amglawdd, attalgauad.

Blockhead, *s.* (*block* a *head*) penbwl, cadafael, cadafel, hurthgen, pendew, brebwl, llob, llelo, hurtyn, hurtan, delff, hult, cuall, penglog, penbwla, penllorcan, penwan, symlyn, delbren, hwrdd o ddyn.

A down right blockhead—brenin y penbyliaid; hwrdd o ddyn; penbwl y penbyliaid.

Thou silly blockhead!—y penbwl gwirion!

Blockheaded, *a.* (o *blockhead*) penbylaidd, penffol, pendew, hurt, penblydd, penfas, penfeddal, delffaidd, penglognaidd, penwan, synwyrbwl, disynwyr, anhyddysg, dwl, (*f.* dòl), syn, trymhyrddig, cuall.

Blockheadly, *a.* (o *blockhead*) penbylaidd; fel penbwl, &c.

Blockhouse, *s.* (*block* a *house*) diffyndy, cadarnle, cadarndy, argaedy, diogeldy.

Blockish, *a.* (o *block*)=*Blockheaded.*

Blockishness, *s.* (o *blockish*) penbyledd, hurtrwydd, penffoledd, pendewedd, penglogedd, penglogeiddrwydd, penfasedd, penfasder, syfrdandod, penwendid, pengaledrwydd, trymhyrddigrwydd, anhyddysgedd, pylni.

Blocklike, *a.* (*block* a *like*) penbylaidd, pendewaidd, hurtaidd.

Blocktin, *s.* (*block* a *tin*) puralcan, alcan pur, prifalcan, goralcan.

Blomary, *s.* (o *bloom*, talp o haiarn) toddfa haiarn, haiarndoddle=y forthwylfa gyntaf yr eiff yr haiarn drwyddi ar ol ei doddi.

Blond-lace, *s.* (Ff. *blonde* a *lace*) rhwydwe sidan, rhwydronell sidan.

Blonket,† *a.* (*blanket*?) llwyd.

Blood, *s.* (S. *blod;* Sw., D., ac Al. *blut*) gwaed; crau; gwyar; gwaedogaeth, gwaedoliaeth; bonedd; cystlwn, carennydd, tras, ach; murn; llofruddiaeth, celanedd; afradog, penboeth, rhacai; sudd, nodd.

Congealed blood—ceulwaed, gwyar.

Flesh and blood—cig a gwaed.

Blood of grapes — gwaed y grawnwin; gwaed grawnwin; sudd, sugn, *neu* nodd y grawnwin.

Circulation of the blood—amlifad y gwaed, amrediad y gwaed, cylchrediad y gwaed, gwaedrawd, gwaedre.

To let blood—gwaedu; gollwng gwaed, taro gwaed.

To stain with blood—gwaedlydio, gwaedlydu, gwaedreiddio; gwneuthur yn waedlyd; halogi â gwaed; trybaeddu mewn gwaed; trochi mewn gwaed; ysbrychu â gwaed.

To shed blood—tywallt gwaed, gollwng gwaed, gwaedgolli, dynëu gwaed, gorddynëu gwaed.

To spit blood—poeri gwaed, gwaedboeri.

To stanch *or* stop blood—attal gwaed; sychu tarddelliad, ffynnonell, *neu* ddyferlif gwaed; peru i waedlif sefyll *neu* sychu.

Issue of blood—dyferlif gwaed; gwaedneu, gwaedling, gwaedlin.

And immediately her issue of blood stanched—ac yn y fân y safodd dyferlif ei gwaedlin; ac yn y fân y sychodd ffynnonell ei gwaed hi.

His blood is up—y mae y gwaed yn brydio yddo; y mae efe yn brydio, gwyniasu, poethi, *neu* ferwi gàn ddigofaint.

To dip hands in blood—trochi dwylaw mewn gwaed; ymdrochi mewn gwaed.

Our swords were dipped in blood—trochwyd ein cleddyfau mewn gwaed.

To train up in blood—dwyn i fyny, magu, meithrin, *neu* hyfforddi mewn lladdfa *neu* waed; arferyd i waed; arferyd i dywallt gwaed; cynnefino â gwaed; cynnefino â thywallt gwaed.

He was scourged till the blood came—fflangellwyd ef nes gwaedu o hono; ffrewyllwyd ef nes i'r gwaed ffrydio.

A spot of ground reddened with blood—rhuddfa, rhuddfan, gwaedlan, creulan.

To breed ill blood—magu gwaed drwg; peri gwaed drwg; magu ymryson, casineb, *neu* anfoddlonrwydd; peri chwerwedd.

Defiled with blood—halog gàn waed; halogedig â gwaed; gwaedlyd, creulyd, gwyarog, gwyarllyd.

To drench in blood — gwyaru, creuoli; trochi mewn gwaed; gwaedreiddio.

Full of blood—llawn gwaed, llawn o waed; gwaedog, gwaedlawn, creulawn, gwyarllawn.

Reviling before blood—ymddifenwi o flaen celanedd.

Corrupted blood—gôr, gwyar, crawnwaed, drygwaed, gwaed drwg, hadlwaed, gwaed hadledig.

Full of corrupt blood—llawn drygwaed; llawn o ddrygwaed; gorllyd, gwyarllyd, crawnllyd.

Clotted blood—tonwaed, gwyar.

A man of blood — dyn gwaedlyd, gwr gwaedlyd.

To warm the blood—poethi y gwaed; cynhyrfu *neu* gyffröi y nwydau.

To colour with blood—gwaedliwio, creuliwio.

Kindred by blood—gwaedoliaeth, gwaedogaeth, carennydd.

Blood royal — gwaed breninol, breninol waed.

A prince of the blood—tywysog o'r gwaed breninol.

One of the blood royal — un o'r gwaed breninol; un o'r breninol deulu; un o'r teulu breninol.

He was a stranger to the Persian blood—estron oedd efe i waed y Persiaid.

Those that are of the king's blood—ceraint y brenin.

A gentleman of blood and breeding—boneddig o waed a bonedd; gwr o fonedd a moes.

Nearness of blood—cyfnesafiaeth, carennydd.

Next in blood—cyfnesaf, câr nesaf, perthynas agosaf.

Of noble blood — o waed, gwaedogaeth, *neu* waedoliaeth bendefigaidd *neu* ddyledog; pendefig *neu* bendefigaidd o waed; dyledogryw, pendefigaidd, boneddigryw.

High blood — uchelwaed, gwaedogaeth uchel, gwaedoliaeth uchel.

Of ignoble blood — lledryw, lledrywiog, lledachog, iselwaed, o iselwaed, o waed isel.

Blood, *v. a.* gwaedu, gollwng gwaed; gwaedlydio.

Blood-bespotted, *a.* gwaedfânog, mànog gàn waed, creufrithog.

Blood-boltered, *a.* gwaed-ysgeiniedig; taenelledig â gwaed.

Blood-bought, *a.* gwaed-brynedig; â brynwyd â gwaed; gwaedbryn.

Blood-clod, *s.* tonwaed.

Blood-consuming, *a.* gwaedysol, gwaed-dreuliol, creuddifaol.

Blood-coloured, *a.* gwaedliw, creuliw; gwaedliwiog, gwaedliwiol.

Blood-drenched, *a.* creudde, creulyd, creuled, gwyarllyd; trochedig mewn gwaed.

Blood-drinking, *a.* gwaedyfol; yn yfed gwaed.

Blood-drunk, *a.* gwaedfeddw; meddw gàn waed.

Blood-dyed, *a.* gwaedliwiedig, creuliwiedig, gwaedliwiog; gwedi ei liwo â gwaed.

Blood-flower, *s.* creuflodeuyn, creuflodyn; *pl.* creuflodau.

Blood-frozen, *a.* gwaedrewedig, creurewedig.

Blood-guiltiness, *s.* llofruddiaeth, llofruddiad; gwaed-euogrwydd; tywalltiad gwaed.

Deliver me from blood-guiltiness—gwared fi oddi wrth waed.

Blood-heat, *s.* (*blood* a *heat*) naws y gwaed, gwres y gwaed, creunaws, gwaed-wres.

Blood-horse, *s.* (*blood* a *horse*) gwaedfarch, creufarch.

Bloodhot, *a.* (*blood* a *hot*) o naws y gwaed; yn ngwres y gwaed; o wres y gwaed; yr un *neu* o'r un gwres a'r gwaed; creunaws.

Bloodhound, *s.* (*blood* a *hound*) gwaedgi, gwaedhuad, creugi, gorsawrgi: *f.* gwaedast, gorsawrast.

Bloodiness, *s.* (o *bloody*) gwaedogrwydd, creuder, creuolder, creulonedd, gwaedgarwch, creugarwch, gwaedlydrwydd.

Blood-land, *s.* gwaettir, creudir.

Bloodless, *a.* (*blood* a *less*) diwaed, heb waed; heb golli *neu* dywallt gwaed; digalon, marwaidd, difywyd.

A bloodless victory—buddugoliaeth ddiwaed; goruchafiaeth heb dywallt gwaed.

Blood-let, *v. a.* (*blood* a *let*) gwaedu; gollwng *neu* daro gwaed; gwythagor.

Bloodletter, *s.* (o *bloodlet*) gwaedydd, gwaedwr, gollyngydd gwaed.

Bloodletting, *s.* (*blood* a *let*) gwaediad, gwaedollwng, gollyngiad gwaed, gollwng gwaed.

Blood-marked, *a.* gwaedfânog, creufânog; wedi ei nodi â gwaed.

Bloodpudding, *s.* (*blood* a *pudding*) gwaedogen, poten waed.

Bloodred, *a.* (*blood* a *red*) gwaedrudd, gwaedgoch, gwaedliw, creuliw; mòr goch a'r gwaed; coched a'r gwaed; o liw y gwaed; creuliwiog, gwaedlyd.

Bloodred heat—twym gwaedliw.

Bloodred, *s.* gwaedrudd, gwaedgoch, gwaedliw, creuliw.

Blood-root, *s.* gwaed-wraidd, creu-wraidd.

Blood-shaken, *a.* gwaedsigledig, creusigledig.

Bloodshed, } *s.* (*blood* a *shed*) tywalltiad
Bloodshedding, } gwaed, gwaedgoll, gwaed-

rediad, lladdfa, llofruddiaeth, llofruddiad, gwaettywallt.
There was much bloodshed in that place—bu tywallt, tywalltiad, *neu* goll gwaed lawer yn y lle hwnw; bu lladdfa fawr yn y lle hwnw.
The strife of the proud is bloodshedding—amryson beilchion a bair gelanedd.

Bloodshedder, *s.* (o *bloodshed*) tywalltwr *neu* dywalltydd gwaed; llofrudd, lleiddiad dyn, llawrudd, llofruddiwr, llawruddiog.

Bloodshot, } *a.* (*blood* a *shoot*) gwaedglais,
Bloodshotten, } gwaedgleisiog, creuglais; cilgoch, coch, rhudd.
Blood-shot eyes — llygaid cilgochion, llygaid cochion, llygaid gwaedglais, llygaid gwaedgleisiog.

Bloodsnake, *s.* (*blood* a *snake*) creuneidr, gwaedneidr.

Bloodspavin, *s.* (*blood* a *spavin*) creulyncoes, gwaedlyncoes.

Bloodspilling, *a.* (*blood* a *spill*) gwaettywalltol, gwaedgoll, gwaedlifol, creulifol, gwaedraidd, gwaedffrau.

Bloodspitter, *s.* (*blood* a *spit*) gwaedboerydd, gwaedboerwr, poerydd gwaed.

Bloodstained, *a.* (*blood* a *stain*) creudde, gwaedlyd, gwaedled, gwaedlydiedig; halog gân waed; gwyarog; llofruddiog, llofruddiol.

Bloodstone, *s.* (*blood* a *stone*) gwaedfaen.

Blood-stream, *s.* gwaedlin, gwaedling, gwaedlwrw, gwaedneu, gwaedlif.

Bloodsucker, *s.* (*blood* a *suck*) sugnydd gwaed, gwaedsugnydd; gele, gêl, geloden; gormeswr creulawn; llofrudd.

Bloodsucking, *a.* gwaedsugnol, gwaedgael, gwaedsugn.

Bloodswelled, } *a.* (*blood* a *swell*) gwaedchwydd-
Bloodswollen, } edig; chwyddedig gân waed.

Bloodthirstiness, *s.* syched am waed; gwaedsyched, gwaedgarwch, creugarwch; creulorwydd, gwaedlydrwydd, creulolder.

Bloodthirsty, *a.* (*blood* a *thirsty*) sychedig am waed; yn sychedu am waed; â syched arno am waed; gwaedgar, creugar, creulol, gwaedlyd; llofruddiol, llawruddiog.

Blood-vessel, *s.* llestr gwaed, gwaedlestr, gwythen, gwythïen, gwythen waed, rhedweli: *pl.* llestri gwaed, gwaedlestri, gwythenau, gwythïenau, gwythi, rhedwelïau.

Bloodwarm, *a.* (*blood* a *warm*) o naws y gwaed; yn naws y gwaed; yn ngwres y gwaed; o wres y gwaed; clauar, llugoer.

Bloodwite, } *s.* (*blood* a *wite*) ceiniog baladr,
Bloodwit, } cysswyn paladr, galanas; camlwrw dros waed.

Bloodwon, *a.* (*blood* a *win*) gwaedennillog; â ennillwyd drwy dywallt gwaed.

Blood-wood, *s.* creuwydd, gwaedwydd, logwydd.

Bloodwort, *s.* (*blood* a *wort*) gwaedlys, canclwm, llysiau y milwr.

Bloody, *a.* (o *blood*) gwaedlyd; creulawn, creuol, creugar, creulyd, gwaedled; llofruddiol, llawruddiog.

Bloody, *v. a.* gwaedlydio, gwaedlydu.
Bloodied garments—dillad creulyd, creuddillad, dillad gwaedlydedig.
Woe to the bloody city!—gwae ddinas y gwaed.
A bloody fellow — dyn gwaedlyd, adyn gwaedlyd; un yn chwythu celanedd; un sychedig am waed.
Bloody torrent, } creulif.
Crimson torrent, }
Bloody surface—creulen, creugaen.

Bloody-eyed, *a.* gwaedlygad, llygadrudd, creulygeidiog.

Bloody-faced, *a.* gwynebrudd.

Bloody-flux, *s.* gwaedlif, gwaedlifiant, gwaedglwyf, gwaedlin, pib waed, clefyd y gwaed.

Bloody-hand, *s.* llaw rudd, gwaedlaw, rhuddlaw =llaw wedi ei throchi yn ngwaed danys, yn ol hen gyfreithiau coedwigol Lloegr.

Bloody-minded, *a.* gwaedfrydig; gwaedlyd ei feddwl; â'i fryd ar dywallt gwaed, *neu* ar greulonder; â meddwl gwaedlyd iddo *neu* iddi.

Bloody-mindedness, *s.* gwaedfrydigrwydd, gwaedfryd; creulondeb *neu* waedlydrwydd bryd *neu* feddwl.

Bloody-red, *a.* gwaedgoch, creugoch; coch fel gwaed; gwaedliw, creuliw.

Bloody-sweat, *s.* chwys gwaedlyd; chwysgwst.

Bloom, *s.* (Is. *bloem;* Al. *blume;* Sw. *blomme*) blodau; fflur, gwull; glasbaill, pain, blodeuyn, gwrid.
Bloom of fruit—glasbaill, glesni, pain.
Bloom of trees—blawd gwydd, pain gwydd, glasbaill coed, bala coed.
The trees are in their bloom—mae y coed yn eu blodau.
The bloom of youth—blodau ieuenctyd, hoen ieuenctyd; blodau oes, blodau oed.
The bloom of health—hoen iechyd, hoenwedd iechyd.
He was then in his bloom—yr oedd efe y pryd hwnw yn ei flodau; yr oedd e y pryd hwnw yn mlodau ei oedran.
She is now past her bloom—y mae hi yn awr wedi myned dros flodau ei hoed *neu* oedran.
In your manly bloom—yn ngrymus oed eich blodau; yn ngrymus flodau 'ch oed.
The gay bloom of the green mead—glwysbert fflur y glasbawr.

Bloom, *v. n.* blodeuo, blaguro, ffluro, gwullio, blodio, blottarddu; dwyn blodau; bod yn ei flodau; bod yn dirf; bloenu, peinio, gwrido; ffynu, llwyddo.
The rod of Aaron had bloomed blossoms—gwialen Aaron a flodeuasai flodau.
Full-bloomed — blodeulawn, blodeuog, blodlawn; llawn blodau, gwull, *neu* fflur.

Bloom, *s.* (S. *bloma*) haiarndalp, talp o haiarn, clamp haiarn.

Blooming, } *a.* (o *bloom*) blodeuog, blodeuol,
Bloomy, } blagurog, ffllurog, gwulliog, llawn blodau, mewn blodau, ffllur; yn dwyn blodau; blodenol, bloenol, bloynol, blottarddol; gwridog, rhosliwiog; tirf, tirflas, hoewder, irlas, irlasdeg, ir, iraidd; nwyflawn, ieuanc.
A blooming beauty — bun landeg yn ei blodau.
Blooming countenance—hoen blodau haf; rhosliwiog wedd; gwedd hinon haf; pryd â'i wrid fel bore Mai; prydmirain, blodeuwedd.
Bloomy beauties—ceinion lliw hinon haf; teleidion fel hinon haf; teleidion fel gwullion gwaen; teleidion ffllur.

Blore,† *s.*=*Blare.*

Blossom, *s.* (S. *blosm, blosma, blosan*) blodeuyn, blodyn, bloden, blodon, gwull, fflur, blöen, blŷyn, blaguren: *pl.* blodau, blodion, gwullion, ffuroedd, ffluron, blagur.
Blossoms and flowers—gwull a blodau.
The flowerets of the vale and the blossoms of the wood — gwull dolau a blodau gwŷdd.
Second blossoms—adflodau.
Blossom horse—march gwineuwyn, march broc, ceffyl broc.

Blossom, *v. n.* blodeuo, blaguro, gwullio, ffluro, bloddio; dwyn blodau; bod mewn blodau; bod yn dirf; blottarddu, blaendarddu, bloenu; peinio; ffynu, llwyddo.
The desert shall blossom as the rose—y diffaethwch a flodeua fel rhosyn.

Blossoming, } *a.* (o *blossom*) blodeuog, blodeuol,
Blossomy, } blodeulawn; llawn blodau; yn dwyn blodau; blagurog, ffilurog, gwulliog.

Blossoming, *s.* blodeuad; blagurad.

Blot, *v. a.* (Goth. *blauthjan*; Sw. *plottra*) dufânu, ardduo, duo, mânu, ysmotio, diwyno, ystaenio; anurddo, difwyno, anafu, gwarthruddo, gwarthâu, anurddasu, dwyn anghlod; dilëu, diddymu.
To blot out—dilëu; crafu, croesi, bwrw, tynu, *neu* olchi ymaith *neu* allan; diddymu, dïelwi, difuddio, difodi; dystrywio.
To blot out of a book—dilëu allan o lyfr; dilyfru.
He blotted his letter oll over—dufânodd ei lythyr drosto i gyd; efe a fânodd ei holl lythyr drosto.
You have blotted the paper with ink—difwynasoch *neu* diwynasoch y papyr â du; dufanasoch y papyr; diwynasoch y papyr âg inc.
My paper has been blotted—dufanwyd fy mhapyr.
My paper blots — y mae fy mhapyr yn sugno y du; sugna fy mhapyr yr inc; sugn *neu* sugnedd fy mhapyr a bair i'r du redeg.
I blotted it with my tears—diwynais ef â'm dagrau; fy nagrau a barasant y llygrau sydd ynddo.
He blotted his character by this very thing—efe a anurddodd *neu* a ddifwynodd ei air da trwy yr un peth hwn; efe a dynodd waradwydd arno ei hun trwy hyn o beth yn unig.
To be praised by the base blots a man's reputation—anghlod yw i ddyn ei glodfori *neu* gael clodforedd gân ddyhiryn.
To blot out one's own track—ymddïoli.
Blotting paper—tasnbapyr, sugnbapyr.

Blot, *s.* dufan, mân, mân du, ol du, ardduad, ysmotyn, dunod, ystaen; difwyniad, diwyniad; anair, anghlod, drygair, anaf, nam, anurddas, gwarth, gwaradwydd, gwarthrudd, meth; dilead, diddymiad, dïoliad.
My tears caused the blots in my letter—fy nagrau a barasant y manau *neu* y llygrau yn fy llythyr.
If any blot hath cleaved to my hands—os glynodd dim aflan wrth fy nwylaw.
This will leave an indelible blot upon him—pair hyn anair iddo tra y byddo efe byw; bydd hyn yn anghlod iddo tra y byddo yn fyw; fe ad hyn ei ol arno tra byddo efe byw yn y byd; e lŷn hyn wrtho tra y bo efe byw yn y byd.
A lie is a foul blot in a man—anaf mawr ar ddyn yw celwydd.
Lest he bring upon thee a perpetual blot—rhag iddo roddi arnat ti anaf byth.
He that rebuketh the wicked getteth himself a blot—yr hwn a feio ar y drygionus a gaiff anaf.

Blotch, *s.* (S. *blœctha*) crugdardd, cornwyd, llynoryn, ploryn.

Blotch, *v. a.* duo, ardduo.

Blote, *v. a.* (D. *blöder*, Sw. *blöta?*) mygsychu; sychu â mygu.
To blote herrings—sychu ysgadan *neu* benweig yn y mwg; mygsychu ysgadan.

Blotter, *s.* (o *blot*) goreslyfr.

Blow, *s.* (Is. *blowe*) ergyd, dyrnod, cnoc, llach, llab, chwap, chwepyn, ffat, dul, paff, panc, wab, cur, curfa, clap, cis, ffonod; cernod, bonclust, cernhep, palfod, ysmacht.
Blow on the cheek—cernod, cernhep. [awd.
Blow on the ear—bonclust, cernod, cern-
Blow on the head, } cernhep.
Blow on the cheek, }
Blow with the fist—dyrnod, dyrnawd.
Blow with the palm of the hand—palfod, palfawd.
Blow with a stick — llach, ffonod, ffonawd; llach â ffon.
They went from words to blows—aethant o ymdaeru i ymdaro; aethant o eiriau i arfau.
I am consumed by the blow of thy hand—gân ddyrnod dy law y darfum i.
He gave him a blow with his fist—rhoddes iddo ddyrnod.
She gave him a blow on the ear—hi roddes iddo gernod; hi a'i cernodiodd; hi a'i bonclustiodd ef.
Gentle blow—cnith, cis, prad, gogis, ffat, ergyd ysgafn.
Side blow—dyrnod llettraws; ergyd yn ngwrthwyneb llaw.
At a blow—ar un ergyd; ar un dyrnod; ar unwaith.
Without striking a blow—heb daro ergyd; heb ymladd; yn ddïymladd.
To come to handy blows—ymladd lawlaw; dyfod i ymladd lawlaw; ymladd *neu* ddyfod i ymladd ddwrn tra dwrn *neu* law dra llaw.
A word and a blow—gair a chernod.
To give a blow—bwrw ergyd, rhoi ergyd, taro ergyd.
With a very grievous blow—â phla tost iawn (*Ier.* xiv. 17).
To deal blows—rhoi aml ddyrnodiau, ergydion, *neu* ffonodiau; amlhau dyrnodiau *neu* ergydion; dyblygu *neu* ddyblu dyrnodiau *neu* ergydion; rhoi dyrnodiau yn fân ac yn aml; llachio, ymarfodi, paffio.
Fly-blow—chwyth cylion.

Blow, *v.* (S. *blawen, blowan*, chwythu; *blowan*, blodeuo) chwythu, awelu; pwffio, pyffio, pyffian; anadlu, analu; blodeuo, blaguro, ymagor; canu, seinio, udganu; chwyddo.
It blows a pleasant gale—y mae yn chwythu yn hyfryd.
To blow away — chwalu, gwasgaru; chwythu ar wasgar; chwythu ymaith;

chwythu ar gerdded neu ar led; gwasgaru â chwyth.
They shall be blown away by the wind—hwy a chwelir gân y gwynt.
He blew away their armies with a puff of his breath—gwasgarodd eu lluoedd hwynt â chwyth ei anadl.
To blow upon—chwythu neu anadlu ar; peri diflasdod; dïystyru, bychanu, dirmygu; rhedeg ar; lladd ar; dyweyd yn ddïystyrus am.
To blow against—chwythu yn erbyn; gwrthwyntio, gwrthchwythu; chwythu yn groes.
To blow down—chwythu i lawr; dadymchwelyd â chwyth; taflu neu fwrw i lawr â chwyth.
To blow off—chwythu ymaith; chwythu ffwrdd; chwythu, siglo, neu ysgwyd i lawr.
To blow out—chwythu allan; diffodd, diffoddi.
To blow up—chwythu i fyny; chwyddo; chwythu; llenwi o chwyth neu wynt; pyffio; pyffio i fyny; llanw i fyny; cynneu, megino; chwythu i gynneu; ffrwydro, dryllio, darnio; dadymchwelyd; gwasgaru, diddymu.
To blow up one's cheeks—chwyddo ei fochau.
To blow up the fire—chwythu y tân; chwythu y tân i gynneu; bwäu y tân.
To blow up with gunpowder—ffrwydro â phylor gŵn; chwythu i'r awyr â phylor gŵn; chwilfriwio â phylor saethu.
To puff and blow—erthychain, dychwythu, pyffial, pyffian, pyffio, pwffial, ymchwythu, dyhëu, tarthain, peuo, lluddedu.
He came in puffing and blowing—daeth i mewn dân byffial; daeth i mewn dân luddedu neu ddychwythu; daeth i mewn dân chwythu a phwffial.
Sweating and blowing—yn chwys ac yn lludded; dân chwysu a phyffian; gân chwysu ac erthychain.
With the same breath he blows hot and cold—y mae efe yn dywedyd ac yn gwrthddywedyd â'r un anadl; y mae yn chwythu twym ac oer ar unwaith.
To blow gently—gochwythu; chwythu yn dirion; chwythu yn chwarian.
To blow vehemently—trachwythu, gorchwythu; chwythu yn angerddol, yn ddig, yn derig, yn danbaid, yn chwyrn, yn chwerw, neu yn afrywiog.
To blow over—tawelu, gostegu, dystewi; peidio; gwasgaru.
The storm is blown over—tawelodd y dymhestl; aeth y gawod heibio neu drosodd.
It blows—y mae hi yn chwythu; y mae hi yn wynt; y mae gwynt ganddi.
It blows a storm—y mae hi yn chwythu yn dymhestlog; y mae yn wynt ystormus; y mae hi yn ysgrech o wynt; y mae y gwynt yn ystormi; y mae yn ystormi neu ystormio.
It blew a terrible storm—hi wnaeth dymhestl ofnadwy; y gwyntoedd a ryferthwyasant yn ofnadwy; ystormiodd yn ddychrynllyd.
It begins to blow—y mae hi yn dechreu chwythu; y mae yn dechreu afrywiogi.
To blow a horn—canu corn; chwythu mewn corn; canu neu leisio â chorn; gwyntio corn.
To blow a trumpet—udganu; canu udgorn; chwythu mewn udgorn; canu âg neu mewn udgorn; udganu udgorn.
Do not blow a trumpet before thee—nac udgana o'th flaen.
The priests blew with the trumpets—yr offeiriaid a leisiasant â'r udgyrn; yr offeiriaid a chwythasant yn yr udgyrn.
He blew a trumpet—efe a udganodd mewn udgorn; chwythodd mewn udgorn; udganodd.
Blow ye the cornet in Gibeah—cenwch y corn yn Gibeah.
Blow ye the trumpet in Zion—cenwch yr udgorn yn Sïon.
Blow the trumpet in Tekoah—yn Tecoa udgenwch udgorn.
Blow an alarm with trumpets—cenwch alarm mewn udgyrn.
They come together when the trumpet bloweth—deuant yn nghyd wrth sain yr udgorn; deuant yn nghyd pan seinio neu pan gano yr udgorn.
The rose blows—y mae y rhosyn yn ymagor; y mae y rhosyn yn blodeuo.
To blow by puffs—pyffio, chwawio, cythynu, cythymu.
One might have blown them at a blast—gallasai un eu chwythu â'i anadl; gallasai un eu taflu i lawr â'i anadl.
Their iniquities are full blown—y mae eu hanwireddau yn gwbl addfed; y mae eu hanwireddau yn eu llawn flodau.

Blow, *s.* blodeuyn, gwull, ffliur; blodau, blagur; chwyth.
Blow-ball, *s.* blodeuyn dant y llew.
Blower, *s.* (o *blow*) chwythiedydd, chwythwr; chwythydd, chwythai.
Blower of a horn—canwr corn, cornganwr, chwythwr mewn corn.
Blowing, *s.* (o *blow*) chwythad, chwythiad.
Blowing machine—chwyth-ermig, peiriant chwythu, ermig chwythu.
Blowing lands—chwythdiroedd, chwythwerydau.
Blowpipe, *s.* (*blow* a *pipe*) chwythbib, chwythbibell, chwabibell.
Blowth, *s.* (Al. *blüthe*; Gw. *blath*) blodau; blodeuyn, ffliur, blagur, gwull.
Blowze, *s.* (Is. *bloozen*, gwrido) gwebruddes, llafnes fochgoch, llafnen fochgoch, dynes dew fochgoch; cap.
Blowzy, *a.* (o *blowze*) gwebrudd, gwynebrudd, gwynebgoch, bochgoch; tew a bochgoch; rhyliwiog.
Blub,† *v. a.* (Gw. a Gael. *blob*) chwyddo.
Blubber, *s.* (Gw. *blob*) brasder morfilod: morddanaden=math o filod môr: bwrlwm.
Blubber, *v.* igwylo; wylo nes chwyddo y bochau; chwyddo y bochau gân wylo.
Blubbered cheeks—bochau chwyddedig gân wylo; clugfochau.
Blubbered-cheeked—bochdew, bochglug.
Bludgeon, *s.* (Goth. *bliggwan*) cwlbren, clwpa, pastwn.
Blue, *a.* (S. *bleo, bleoh, bleow*; Al. *blau*; Is. *blaauw*; Ff. *bleu*) glas.
Sky blue—asur, nefliw, glasasr, llasar, balasar, glas goleu, glas yr wybren.
Dark blue—dulas, glasddu, glas dwfn, glas tywyll.

Darkish blue—llai, goddulas, dulasaidd.
Blackish blue—dulas.
Black and blue—dulas, llur; du a glas; cleisiog.
Reddish blue—cochlas.
Blue red—glasgoch.
Crimson blue—rhuddlas.
Greyish blue—llwydlas; blawrlas, blorlas.
Yellowish blue — melynlas, glasfelyn, (*f.* glasfelen).
Yellow blue—melynlas, glasfelyn.
Pale blue, } golas, gwynlas, goleulas, glas-
Faint blue, } welw, gwelwlas, glaswyn, (*f.* glaswen), blawrwyn, gwynwelw, plymliw, marwlas.
Brownish blue—llwydlas, gwineulas.
Whitish blue—gwynlas, glaswyn.
Greenish blue—gwyrddlas, gwerddlas.
Dusky blue—erchlas, gwawrlas, blawr.
Mountain blue—glas y mynydd.
Light blue—goleulas, golas, glas goleu.
Variegated blue—brithlas, glas amrywiog.
Of a blue colour—lliwlas, glas, glasliw.
Enamelled with blue—calchlasar.
Fine blue—gorlas.
Fine blue enamel—gorlasar. [glasnen.
Blue sky—wybren las, wybr las, awyr glas,
The dark blue wave—y ddulas dòn, y dulas li, y waneg ddulas.
Blue-tipt—arlas, arlesin; briglas, glasfrig.
Thorough blue—trylasar.
Blue stone, } glasfaen; copras glas; hal
Blue vitriol, } efydd.
Indigo blue—glas yr India, Indigo, lliw glas.
Prussian blue—glas Prwssia, glas Prwssiaidd.
Reds and Blues—Cochiaid a Glasiaid.
Blue stocking — hosan las; dynes goegddysgedig, coeglenores; llenores.
Admiral of the blue—llyngesydd y faner las; penllywydd y llynges las; llyngesor y llynges a'r faner las; penswyddog y llynges a'r faniar las.
True blue will never stain—y gwir las ni chyll mo'i liw.
To look blue upon a thing — edrych yn ddiflasar beth; edrych yn bigiwydar beth.
Blue devils—ellyllon gleision, glas-ellyllon; duegwst, pruddineb.
Blue eyes—llygaid gleision, glas-lygaid.
To become blue—glasu, myned yn las, ymlasu.

Blue, *s.* glas, lliw glas; llallas.
Blue, *v. a.* glasu, glasliwio, lliwlasu; lliwio yn las; cleisio.
Blue-bell, *s.* clychlys amryddail, clychlys glas.
Blue-bird, *s.* aderyn glas, glasednog: *pl.* glasadar, glasednod = aderyn bychan cyffredin iawn yn Nhaleithiau Cyfunol America.
Blue-book, *s.* llyfr glas, glaslyfr.
Blue-bottle, } *s.* cramenog yr yd, penlas yr yd,
Blue-bonnet, } penlas wèn.
Corn blue-bottle—cramenog yr yd, penlas yr yd, penlas wèn.
Blue-bottle, *s.* torlas=math o gleren foliog.
Blue-breast, *s.* y bronlas, y rhonellgoch bronlas=anw aderyn.
Bluecap, *s.* (*blue* a *cap*) y caplas=math o bysg.
Blue-eyed, *a.* llygadlas.
The blue-eyed goddess—y dduwies lygadlas.
Bluefish, *s.* (*blue* a *fish*) glasbysg=pysg à geir ar ororau Cuba, ac Ynysoedd Bahama.

Blue-haired, *a.* gwalltlas, penlas, glaswallt.
Blueing, *s.* (o *blue*) glasiad.
Blue-mantle, *s.* glasfantellog, glas ei fantell= herodr yn gwisgo mantell las.
Blueness, *s.* (o *blue*) gleani, glesid, glasder, glaswg, glasliw.
Greyish blueness—llwydlesni.
Reddish blueness—cochlesni.
Blackish blueness—dulesni.
Greenish blueness—gwyrddlesni.
Pale blueness—gwynlesni.
Blue-ointment, *s.* glasenaint.
Blue-peter, *s.* arwydd i hwylio, hwyl-amnaid.
Blue-pill, *s.* glasbelen, pelen las.
Blue-throat, *s.* y ceglas=aderyn à gyfannedda ogleddion Ewrop ac Asia.
Blue-veined, *a.* gwythenlas, glaswythenog; glaslinellog.
Bluey, *a.* (o *blue*) glasaidd, lledlas, golas.
Bluff, *a.* (C. *llwff?*) tren, gerwin, blwng, tryn, brochus, ffyrnig; chwyddedig, trawsfalch, tordyn, uchelgest, cestuchel, sythfalch; trystfawr.
See how bluff he looks—gwelwch mòr dren y mae yn edrych; gwelwch mòr drawsfalch y mae yn chwyddo ei fochau; gwelwch mòr dordyn ydyw.
Bluff, *s.* trenfa, brochlan=craig neu esgyndir uchel yn ymysgwyddo allan i'r môr.
Bluffness, *s.* (o *bluff*) blyngder, blyngedd, trenigrwydd; ymchwydd, blythni; sarigrwydd, afrywiogrwydd, trawsfalchedd.
Bluffy, *a.* (o *bluff*) trenfaog, brochlanog, sythgreigiog.
Bluish, *a.* (o *blue*) glasaidd, golas, lledlas.
Bluish red—glasgoch.
Bluish black—glasddu.
Bluish brown—glaslwyd.
Bluish yellow—glasfelyn; *f.* glasfelen.
Bluish grey—glaslwyd, glasflawr.
Bluish crimson—glasrudd.
Bluish green—glaswyrdd; *f.* glaswerdd.
Bluish bright—glasloew.
Bluish white—glaswyn; *f.* glaswen.
Bluishness, *s.* (o *bluish*) golesni, lledlesni, glaseiddrwydd.
Blunder, *v.n.* (Is. *blundercn*, yn ol *Johnson*) camsynied, camsynio, camgymmeryd, camddywedyd, amryfuso, amryfuseddu, cyfeiliorni, methu; camsynied *neu* gyfeiliorni yn chwithig; tramgwyddo, tripio; taro wrth *neu* yn erbyn peth; dywedyd methair; methu yn ei ymadrodd; bod yn drwsgl, afrugl, anhyfedr, *neu* drwstan.
The mole sometimes blunders into light—daw y wadd weithiau i oleuni heb wybod iddi.
Blunder, *s.* camsyniad, camgymmeriad, amryfusedd, cyfeiliornad, tramgwydd; coll, meth, methiad, methwaith, methymadrodd, camddywediad; camsyniad *neu* gamgymeriad chwithig *neu* warthus; chwithrwydd, cuallder.
Blunderbuss, *s.* (*blunder*, ac Is. *bus*) rhythwn= math o wn byr â cheuedd mawr iddo.
Blunderer, *s.* (o *blunder*) camsyniwr, camgymmerydd, camddywedwr, camwedydd, amryfuswr; dyn camsyniol *neu* ddiofal; camsyniwr chwithig; cuall.
Blunderhead, *s.* (*blunder* a *head*) cadafacl, penbwl, penllorcan, cuall.
Blunt, *a.* (Al. *plump?* Gr. *amblunô?*) pwl,

(*f.* pol), aflym, difin, dïawchus, dïawch, ambylus; difoes, trwsgl, (*f.* trosgl), trwstan, blwng, (*f.* blong), iang, dwl, (*f.* dòl), anfoneddigaidd, taiog, dreng, lledarw, anghymhen, gwladaidd, afledneis; byrbwyll, swrth; anhydraidd.

A blunt fellow—dyn difoes *neu* drwsgl, &c.; delff, drel, drelyn, cuall, dengyn.

Blunt-edged—minbwl; pwl, difin, aflym.

Blunt-headed—penbwl, penbylaidd.

Blunt, *v. a.* pylu, arbylu, erbylu, aflymu, ambylu; tori awch *neu* lymder; gwneuthur yn bwl; dïawchu, difinio; llaesu, llinaru.

Blunt not my affection—na phylwch fy serch; na thorwch ar fy serch.

To blunt the edge of love—pylu awch cariad; pylu min serch.

To blunt the stings of pain—pylu colynau poen; tori llymder poen.

Blunting, *s.* (o *blunt*) rhwystr, attaliad, attalfa.

Bluntness, *s.* (o *blunt*) pylni, pyledd, pylder, pylrwydd, arbyledd, aflymder, ambyledd, dïawchedd, difinedd; difoesedd, anfoesogrwydd, trysgledd, taiogrwydd, iangedd, dylni, anfoneddigrwydd, trwstanwch, anfoes, garwedd, afledneisrwydd.

Bluntwitted, *a.* (*blunt* a *wit*) synwyrbwl; penfeddal, penfas, penfasw, penblydd, penbylaidd, hurt, dwl, (*f.* dòl), siol-wag.

Blur, *s.* (Ysp. *borra*, yn ol *Skinner*; C. *llur*, Ll. *luridus?*) dunod, dufan, màn, màn du, ystaen; magl, brycheuyn; nam, anaf, gwall, mefl.

Blur, *v. a.* diwyno, ystaenio, mànu, dufanu, duo, brycheuo, ysbrychu; anafu, meflu.

To blur a person's reputation—llygru, diwyno, andwyo, anafu, *neu* anurddo cymeriad dyn; diwyno gair da un; gwaradwyddo un; dwyn gwaradwydd *neu* anair ar un; peri anaf i nodweddiad un; duo enw da un.

Blurt, *v. a.* (S. *fleardian?* C. *fladr?*) dywedyd yn ffladr *neu* chwidr; dywedyd cyn *neu* heb ystyried; siarad yn fyrbwyll; llolian, gwagsiarad, ffiadru; bwrw geiriau allan.

Blush, *v. n.* (Is. *bloozen*; Sw. *blyas*) gwrido, cochi, gwridgochi, gwridogi, gruddgochi; dygochi, dargochi, yswilio; cywilyddio, gwladeiddio; bod cywilydd, gorchwyledd, *neu* wylder ar un.

I blush to lift up my face to thee—y mae arnaf orchwyledd codi fy wyneb atat ti.

They could not blush—ni fedrent wrido.

Blushing rose—rhosyn gwridog.

He is ashamed to blush—y mae arno gywilydd gwrido.

He blushed as red as fire—cochodd fel y tân; cochodd hyd ei ddwyglust.

He made them blush—parodd iddynt wrido *neu* gochi; parodd arnynt gywilydd wyneb; cywilyddiodd hwynt; perodd i'w gwaed godi yn eu gwynebau.

Blush, *s.* gwrid, gorne, gwridgochni, cochni.

He could not behold her without a blush—nis gallai efe edrych arni heb gochi.

At first blush—ar yr olwg gyntaf; ar y drem gyntaf; ar y gipolwg gyntaf.

To get a blush of a thing—cael cipolwg ar beth; cael lledolwg ar beth; cael tremyn ar beth; cael cildremyn ar beth.

He put the ladies to the blush—efe a barodd i'r rhianod gochi; parodd i'r boneddesau wrido, wynebgochi, *neu* gywilyddio; parodd gywilydd wyneb ar y rhianod; parodd orchwyleddary rhianod.

The rosy blush of love—rhosliwiog wrid cariad; gwrid rhosliwiog serch.

Blush-colour—rhosliw, lliw rhos cochion, lliw gwrid, gwridliw.

Blushet,† *s.* (o *blush*) gwriden, gwridoges, merch ieuanc wylaidd.

Blushful, *a.* (o *blush* a *full*) gwridlawn.

Blushing, *p. a.* (o *blush*) gwridog, gwridgoch, rhosliwiog; gwylaidd, gwyl, yswil, cywilyddgar.

Blushing-red—gwridgoch; coch gàn gywilydd.

Blushless, *a.* (*blush* a *less*) diwrid; digywilydd, haerllug; na fedr wrido.

Blushy, *a.* (o *blush*) gwridog; rhosliwiog, gwridliwiog.

Bluster, *v. n.* (S. *blæstan?*) dwndro, trystio, trybestu, dadyrddu, dadwrdd, tyrddu; gwneuthur twrdd *neu* gyffro; damdyrddu, tyrddain, bygylu, rhuo, ystormi, gorddyar; gwagfwgwth, gwagsynio, brochi.

Bluster, *s.* dwndwr, trwst, twrdd, swn, terfysg, twrw, twrf, dadwrdd, damdwrdd, dwndwrdd, gwestledd, godwrdd, cyffro, ffwndwr, cynhwrf, ffrwst; bròl, broch, bocsach, gwagfolach, boloch; rhu, rhuad, rhyferthwy, ystorm, tymhestl.

Blusterer, *s.* (o *bluster*) dwndrwr, tyrddwr, bocsachwr, broliwr, trystiwr, dadyrddwr, bygylwr, brochwr, damdyrddwr; gwagfostiwr, gwagfygythiwr, ymgecrwr; dyn mawr ei roch; ysgrechwr.

Blustering, } *a.* (o *bluster*) dadyrddus, dal-
Blusterous, } yrddol, trystfawr, trystiog; yn
Blustrous, } cadw mawr swn; brochus, damdyrddus, bloeddfawr, bloeddgar, terfysgus, afreolus, cynhyrfus; bocsachus, ffrostfawr; tymhestlog, ystormus, rhuadus, rhuadol, gwyntog.

Blustering aspect—brochwel.

He makes a blustering noise and stir—y mae efe yn fawr ei swn a'i ddwndwr.

Blustering wind—gwynt ystormus *neu* dymhestlog; gwynt ysgrechog *neu* gryf.

Bo, *in.* (C.) bo! bw!

Boa, *s.* (Ll.) dosbarth o seirff dwyelfenog perthynol i Ddeheudir America.

Boa constrictor—yr alsarff, gwasgarff=y fwyaf o'r holl seirff, weithiau o 30 i 40 troedfedd o hyd.

Boar, *s.* (S. *bar*; Al. *eber*) baedd.

Wild boar — baedd gwyllt, baedd coed, gwyddfochyn, gwyddfaedd, carog.

Tame boar—baedd gwâr, baedd dof.

Boar set apart for breed—baedd cenfaint.

Splayed boar—twrch, baedd dysbaddedig.

Apt to follow the boar—baeddredog.

Boar spear—baedd-waew, hych-waew.

Boar, *v. n.* tremynu.

Board, *s.* (S. *bord*; Celt. *bord*, *bwrdd*) astell, estyllen, astyllen; astellan, ystyllen, estellan, llifwydden; bwrdd, bord; ymborth, bwyd; bwrdd llong; eisteddfod, cyfeisteddfod, cyfeisteddle, cynghor: *pl.* estyll, estyllod, ystyllod, llifwydd.

Board of agriculture — bwrdd diwyllodraeth, cyfeisteddfod amaethyddiaeth.

Board of control—swyddfa ardwy, bwrdd ardwy.

Board of trade—swyddfa trafnid, bwrdd trafnid.
Board of commissioners—bwrdd prwyaduron, eisteddfod dirprwywyr, eisteddfod prwyaduron.
Board of treasury—bwrdd y trysorlys.
Tea-board—te-ford, te-fwrdd, bwrdd te, bord de, heilyr te.
Board of health—bwrdd iechyd, cymmanfa iechyd, cyfeisteddfod iechyd.
To summon a board — cydwysio eisteddfod; galw eisteddfod yn nghyd; cynnull cyfeisteddfod *neu* gyfeisteddwyr.
Board of a ship—bwrdd llong.
On board—mewn llong; yn y llong; ar y bwrdd; ar fwrdd llong; ar fwrdd; i'r bwrdd; i long.
To go on board—esgyn i long; dringo i long; llongi; myned i long; myned i fwrdd llong.
On board the admiral—yn llong y llyngeswr; ar fwrdd llong y llyngesydd.
Board to board—yn ochr yn ochr; yn gyfystlys.
To fall over-board—syrthio *neu* gwympo dros y bwrdd.
To heave *or* cast over-board—taflu dros y bwrdd; bwrw dros y bwrdd; bwrw allan i'r môr.
To slip by the board—syrthio dros ochr llong; llithro dros yr ochr.
Weather board—yr ochr nesaf i'r gwynt; yr ystlys tua'r gwynt; ochr y tywydd.
Board and board—ochr yn ochr; cyfystlys, cyfarystlys.
To make a good board—hwylio yn uniongyrch.
To make short boards—hwyldroi yn aml; mynych ŵyrhyntio.
Float boards of a water-wheel — llwyau rhod ddwr.
Board yard — astellfa, estyllfa, astyllfa, estyllodfa, clos estyll.
Split boards—ais, ysgyr, fflochenau, estyll.
A thin board—clawd, astell deneu.
Deal boards — byrddau ffawydd; estyll ffawydd.
Cedar boards — estyllod cedrwydd, estyll cedr, byrddau cedrwydd.
To slit into boards—estyllodi, astellodi; hollti yn estyll.
Mould board, Earth board, } chwelydr, dymchwelydr.
Chess-board—tawlfwrdd, tawlbwrdd, clawr y wyddbwll.
Sound board, Sounding board, } seinfwrdd, seinglawr.
Side-board—ystlysfwrdd, ystlysford.
A book in boards—llyfr mewn byrddau; llyfr rhwym mewn byrddau.
Paste-board — sythbapyr, gludlen, sythfwrdd, gludfwrdd, papyrfwrdd.
Pressing board—gwasgfwrdd.
Board and lodgings—bwyd a lletty; bwrdd a lletty.
To pay for one's board—talu am ei fwrdd; talu am ei ford; talu am ei fwyd; talu am ei gymmaeth; talu am ei gynnaliaeth; talwestu.
At bed and board—ar fwrdd ac ar wely.
Above board—ar gyhoedd, yn yr amlwg, mewn goleuni, yn y goleuni, yn ddigudd; yn ddidwyll, yn ddihoced, yn ddiduedd, yn ddiragrith, yn ddiddichell; yn uniawn ac yn onest; yn deg, yn glau, yn bur; uwch law bwrdd.

Board, *v.* byrddio, byrddu, bordio; astellodi, astellu, estyllodi, toniaru, cyfastellu, llofftio; goresgyn llong, treislongi; talwestu, cymmaethu.
Boarded floor—llawr estyllod, llawr estyll, llawr cyfastell, hurtyr, llofft, tafiod.
To board in—cau âg estyll *neu* astellod.
To board over—byrddu, byrddio, astellodi; toi âg estyll.
To board a ship—myned i mewn i long; neidio i long; goresgyn llong.
To board the enemy — goresgyn llong y gelyn.
To board students — byrddio myfyrwyr; talwestu myfyrwyr; cymmeryd myfyrwyr ar eu bwrdd; cymmaethu myfyrwyr; gwestlettya myfyrwyr.
To board with one—byrddio, talwestu, *neu* gymmaethu âg *neu* gydag un; cydfucheddu *neu* gydfwyta ac yfed âg un; bod yn westai i un.
It is there he boards—yno y mae efe yn byrddio *neu* dalwestu; yno y mae yn byw ac yn bod; yno y mae yn cymmaethu; yno y mae ei westle ef.

Boarder, *s.* byrddiwr, talwestwr, talwestydd, gwestlettywr, cymmaethwr, cytteullŵr; esgynwr llong, llongesgynwr, treislongydd.
Boarder of a ship in action — byrddiwr llong mewn cad; treislongydd mewn ymgyrch.

Boarding-house, *s.* talwestty, gwestle, cydwestle, gwestletty.
Boarding-pike, *s.* byrddwaew, byrddlost, ysbar fyrddio.
Boarding-school, *s.* gwestysgol, ysgol gydwest.
Board-wages, *s. pl.* bwyttal, bwydgyflog.
Boarish, *a.* (o *boar*) baeddaidd, baeddol, baeddog; mochaidd; anifeilaidd, creulawn.
Boast, *v.* (C. *bostio*) bostio, ffrostio, ymffrostio, bragio, brolio, brolian, amryfu, ymfawrygu, ymogoni, ymogoneddu, ymglodfori, bocsachu, ymfolachu, rhodresu, ymorfoleddu; gwneuthur ffrost, bost, *neu* ymffrost; ymhoni.
He boasted proudly—efe a ymffrostiodd yn ei falchder.
Boasting himself to be somebody — gân ddywedyd ei fod ef yn rhyw un.
To boast great things—ffrostio pethau mawrion.
Boast not thyself of to-morrow — nac ymffrostia o'r dydd efory.
In their glory shall ye boast yourself—yn eu gogoniant hwy yr ymddyrchefwch.

Boast, *s.* (C. *bost*) bost, ffrost, ymffrost, gwagfost, brol, bocsach, brawl, broled, rhodres, molach, gorfoledd.
To make one's boast=*Boast, v.*
Great boast, small roast—addaw mawr a rhodd fechan.
Of him will I make my boast—ynddo ef yr ymogoneddaf; ynddo ef yr ymffrostiaf.

Boaster, *s.* (o *boast*) bostiwr, ffrostiwr, ymffrostiwr, broliwr, bocsachwr, bragiwr, &c.
A mere boaster—llew yn ei araeth, a llo yn ei arfau.

Boastful, } *a.* (o *boast*) ffrostus, bostfawr,
Boasting, } ffrostfawr, ffrostiol, bostus, ymffrostgar, bocsachus, rhodresgar, ymfolachus, gwagorfoleddus, bragiol, broled, coegfostus.
Boasting words — bosteiriau, ffrosteiriau, geiriau chwyddedig, geiriau gorwagedd.
Boastfulness, *s.* (o *boastful*) ffrostusrwydd, bostusrwydd, ffrostgarwch, bostforedd, bocsachusrwydd.
Boasting, *s.* (o *boast*) ffrostiad, ymffrostiad, bostiad, ymffrost, bost.
Vain boasting—coeg ymffrost, gwagfolach, gwag ymffrost, oferfost.
Great boasting—gorymffrost, mawr ymffrost, ffrost mawr.
Where is boasting then?—pa le gàn hyny y mae gorfoledd?
Boastive, *a.* (o *boast*) rhyfygus, amryfygus, cymmyreddus.
Boastless, *a.* (*boast* a *less*) difost, diffrost, diymffrost; heb fost *neu* ymffrost; difrawl.
Boat, *s.* (S. *bat*; Sw. *bat*; D. *baad*; C. a Gw. *bad*; Is. *boot*) bad, cwch; ysgraff, cafn.
Life-boat—bywydfad, diogelfad.
Advice boat—ysbeifad, peithas, peithfad, hysbysfad, peithlong, bad ysbeiana.
Long boat—cwch mawr, y cwch mwyaf; hirfad, hirgwch.
Jolly boat—iolfad, ysgwyddfad.
Ferry-boat—ysgraff, ceubal, troesglwyddfad.
Fishing boat—cwch pysgota, bad pysgota, pysgfad, pysgodfad.
Flat-bottomed boat—garfwch, cafn enlli, ysletan, cwch gwaelod-wastad.
Steam-boat — agerfad, agerddfad, agerlong.
Fly-boat—hedfad, ehedfad, ysgafnfad, badlong ysgafn.
Passage-boat — troesfad, troesglwyddfad, tramwyfad.
Packet-boat—llythyrfad, llythyrlong, llong lythyrddwyn.
Pleasure-boat—difyrfad.
Tilt-boat—gwasgodfad, pabellfad, gorthofad.
Open boat—cwch penagored, bad agored.
Horse-boat—marchfad.
Boat-ful—badaid, cychaid; llonaid cwch *neu* fad.
The rowers' seats in a boat—trawstlathau.
To go by boat—myned mewn bad; mordwyo mewn bad; myned ar hyd y dwr; mordwyo.
Boat, *v. a.* badu, cychu; trosi *neu* droesglwyddo mewn bad.
Boatable, *a.* (o *boat*) badadwy; nofiadwy i fadau *neu* gychod: arferedig yn y Taleithiau Cyfunol.
Boat-bill, *s.* badbig, badylfin=rhywogaeth o adar.
Boat-fly, } *s.* badrilionen, badgleren; *pl.*
Boat-insect, } badrilion, badgler.
Boat-hook, *s.* badfach, bach cwch.
Boating, *s.* (o *boat*) badiad, cychiad; badhwyllad.
Boation,† *s.* (Ll. *boo*) rhuad, rhu, gwaedd, swn.
Boatman, } *s.* (*boat* a *man*) badwr, cychwr,
Boatsman, } ysgraffwr.
Boat-rope, } *s.* badraff, rhaff cwch, rhaff
Boat-painter, } bad.
Boat-shaped, *a.* cychaidd, badaidd; badwedd, badlunlaidd; ar wedd bad *neu* gwch.

Boatswain, *s.* (S. *batswein*) penbadwr, prifgychwr; meistr y cwch mawr.
Bob, *s.* (anhysbys) diblyn, bagedyn, crogaddurn, dibyndlws, tegan, clustdlws; pelen; gair cyrch, gair llusg, llusgair; cnith, ergyd ysgafn; ysgydiad, gwth, ysgwt, lledwth; sbwyd; gwawdair, gwawd; cyrchganiad; penguwch cwta.
Bob, *v.* cnithio, taro, baeddu; taro, pwyo, curo, *neu* gnithio yn erbyn; siglo, hongian; chwareu yn ol ac yn mlaen; ysgwyd, siglo, ysgytio, ysgytian, gwthio; twyllo, hocedu; gwawdio, hudo; cellwair; cytio, tori yn fyr; llyswena, dàl llyswod; dala llyswod â genwair.
Her birthday jewels bobbling at her ears —ei thlysau gwerthfawrocaf yn nibyn wrth ei chlust.
While cherries ever bobbed against her lip —a'r ceirios hwythau yn taro gàn mwyaf wrth ei min.
Bob, *a.* byr, cwta; *f.* bèr, cota: arferedig mewn cyfansoddiad.
Bobance,† *s.* (o *bob*) ymffrost, ffrost, bostiad.
Bobbero, *s.* (Ysp.) math o ddawns neu chwareu.
Bobbin, *s.* (Ff. *bobine*) plethbin, plethwaell; cronbleth, pinbleth, plethlinyn; gwerthyd.
Bobbin net—plethrwyd.
Bobbinwork, *s.* (*bobbin* a *work*) plethbinwaith.
Bobcherry, *s.* (*bob* a *cherry*) crogsurian=math o chware plant.
Bobstays, *s.* (*bob* a *stay*) osgraffau.
Bobtail, *s.* (*bob* a *tail*) cynffon gota, cynffon fèr, cwtog; y werinos, ciwed, y gwreng.
Bobtailed, *a.* (o *bobtail*) cwta, (*f.* cota), byr, (*f.* bèr), cynffon-gwta, (*f.* cynffon-gota,) cynffonfyr, (*f.* cynffonfer), cwtog
Bobwig, *s.* (*bob* a *wig*) penguwch cwta, rhithwallt cwta.
Bocal, *s.* (Ff.) cronwydrel.
Bocaque, } *s.* (?) milyn, tebyg i gwningen, à
Bocake, } geir ar lanau yr afon Nieper.
Bocasine, *s.* (Ff. *boucassin*) math ar sythlian teg.
Boce, *s.* (?) math o bysgodyn, y sparus.
Bockelet, }
Bockeret, } *s.* (?) math o walch hir-aden.
Bocking, *s.* (?) math o frethyn cedenog.
Bockland, *s.*=*Bookland.*
Bode, *v.* (S. *bodian*) darogan, rhagarwyddo, rhagddangos, argoeli, brudio, darmain, argoeli, rhagargoelio.
To bode evil — argoelio *neu* argoeli yn ddrwg; bod yn argoel ddrwg; darogan drygau; darogan drwg.
To bode good — argoelio *neu* argoeli yn dda; bod yn argoel dda; darogan da.
To bode well—argoelio yn dda; argoeli yn dda; darogan yn dda.
This bodes well to you—y mae hyn yn argoelio yn dda i chwi; argoel dda i chwi yw hyn; coel dda yw hyn i chwi.
Ill boding words—geiriau yn darogan drygau; geiriau drwg eu hargoel; geiriau dryg-ramant.
Bode, *s.* argoel, darogan, rhagarwydd; arosiad, arosfa.
Bodement,† *s.* (o *bode*) argoel, daroganiad, rhagargoel, argoeliad, rhagarwydd, rhagddangosiad.
Bodge,† *v. n.* (C. *bwgwl!*) petruso, rhuso: ffugio; aros.
Bodge,† *s.* clytwaith, bonglerwaith.

Bodice, *s.* (o *body*) gwasgrwym, gwasg, gwast, gwasgai; corff.

Bodied, *a.* (o *body*) corffog, corfforol, corffol; âg iddo gorff.

Slender-bodied—archfain, mein-gorff.

Big-bodied — corffol, corffog; â chorff mawr iddo.

Able-bodied man, } dyn cydnerth, dyn
Strong-bodied man, } corffog, dyn cadarn-gryf.

Strong-bodied wines—gwinoedd trachadarn, gwinoedd trachryfion; gwinoedd cadarn-gryf, nerthol, *neu* nerthog.

Bodiless, *a.* (*body* a *less*) digorff, anghorfforol; heb gorff iddo.

Bodily, *a.* (o *body*) corfforol; gweithredol, gwirioneddol.

Bodily act—gweithred wirioneddol.

Bodily, *ad.* yn gorfforol; yn ei gorffolaeth.

Boding, *s.* (o *bode*) darogan; daroganiad, argoel, rhagarwydd.

Bodkin, *s.* (Gw. *bod*, llost, a'r terfyniad bychanig *kin*) gwaell, gwniwaell, gwalltwaell; pwyntyr, mynawyd.

Body, *s.* (S. *bodig*) corff; corf, corffor; cyff; dynawd, ansawd, un, dyn; crynodeb, crynoad, swm, casgl, deseb; byddin, llu; corfforaeth; cryfder.

Body of divinity—corff o ddduwinyddiaeth, corff dwyfyddiaeth.

Body of men—corff o ddynion; llu o ddynion.

The main body of a thing—rhanau cyfanol peth; y corff cyfan.

Dead body—corff marw, celain, celan, un marw; burgun, llurgun.

Behold, they were dead bodies—wele hwynt yn gelaneddau meirwon.

Solid body—trygorff, corff tryfaint.

Round body—corff crwn, clwch.

Hollow body—corff gwag, corff ceuol, cofft.

Little body — corffyn, corffilyn, corff bychan.

What can a body do?—beth a wnai dyn? pa beth a wnai un? beth a wnai un?

Any body—rhywun, rhyw un, unrhyw un; neb, nebun, un, yr un, rhyw; y neb *neu* y sawl a fynoch; un dyn pwy bynag.

Every body without exception—pob rhyw un heb adael un; pob rhyw ddyn heb adaw un; pob rhyw ddyn heb eithro un; pawb yn ddieithrad.

Every body knows—gŵyr pawb; pawb a wyddant; nid oes dyn nas gŵyr.

What will every body say?—beth a ddywed pawb? beth a ddywed dynion yn gyffredinol.

It is in every body's mouth—y mae yn gorn cân; y mae ar dafod pawb; y mae rhwng dannedd pawb.

No-body—neb, nebun, neb un, neb rhyw ddyn; nid neb, nid un, nid nebun; nebawd, neb dyn.

Every body—pob un, pob dyn; pob rhyw ddyn; pob rhyw un; pawb, pawb oll; y cwbl i gyd, y cwbl oll, i gyd oll.

Some-body — rhywun, rhyw un, rhyw ddyn.

No body understands me—nid oes neb a'm deall; nid oes dyn a'm deall; nid oes neb yn fy neall; nid oes un yn fy neall; nid oes nebun yn fy neall.

That no body do hurt any body—na bo i neb ddrygu neb.

Let any body be judge between us—bydded y sawl a fynoch yn farnwr rhyngom.

The body of a tree—corff, cyff, paladr, cippill, *neu* gyrfyll pren.

The body of a church—corff eglwys, corf eglwys.

Body of foot—byddin *neu* fyntai o wŷr traed; corff o bedwys.

Body of horse—myntai *neu* fyddin o wŷr meirch; corff o farchwys; marchoglu.

The main body of an army—corff byddin; y fyddin ganol; y dromgad; canolrenc byddin; rhes ganol byddin.

Busy-body—ymyrwr, rhodreswr; prysur heb ddiolch; prysurwas, dyn cymmyreddus, dyn ymyrgar; un â'i fys yn mhotes pawb.

To come in a body upon one—heidio *neu* dwysgo am ben un; dyfod yn haid am ben un.

Bigness of body—cofforoldeb, corffolaeth.

Trunk *or* chest of the body—corf, arch, cyff.

Wine of a good body—gwin cryf; gwin nerthol *neu* nerthog; gwin cadarn.

From the body of the country—o gorff y wlad; o ganol y wlad; o galon y wlad.

The whole body of the law opposes it—y mae holl gorff y gyfraith yn ei erbyn; y mae y gyfraith yn hollol yn ei wrthwynebu; y mae holl ddefnydd *neu* sylwedd y gyfraith yn ei erbyn.

The body of the clergy—y corff offeiriadol, y corff o offeiriaid, corff yr offeiriaid, y corff o glerigion.

Body politic—corff gwladol, corff gwleidiadol, corff gwladwriaethol.

Body corporate — corff cynghorfforedig, corff cyfunol, corff cyfunedig.

Body, *v. a.* corffoli, corffori, corffi, llunio, ardumio, rhithio.

Bodyclothes, *s. pl.* (*body* a *clothes*) dillad corff; corffwisgoedd; marchwisgoedd.

Bodyguard, *s.* (*body* a *guard*) corffosgordd, diffyngor, diffynwys, gosgorddlu; llysfilwyr; diogelwch.

Bog, *s.* (Gw. a Gael. *bog*, *bogach*; S. *bugan*) cors, mignen, siglen, mign, migyn, gwern, corsle.

Reed bog—coralwyn.

Quaking bog, } pydwern, siglen.
Quaggy bog, }

Bog, *v. a.* migno, siglenu, corso.

Bogbean, *s.* (*bog* a *bean*) ffäen y gors, meillionen y gors, maill y gors.

Bogberry, *s.* (*bog* a *berry*) llygaeren, ceiriosen y waen, llygeirinen, llygad aeron: *pl.* llygaeron, llygaid aeron, llyged aeron, llyged eirian, llygeirin, llyged eirin, ceirios y waen.

Bog-earth, *s.* corswerydd, corsddaiar.

Boggle, *v.* (C. *bwgwl*, *bygylu*) petruso, rhuso, arbetruso, ammheu; cilio yn ol rhag ofn; ysgöi, osgöi, gwrthdynu; ffugio, lledrithio; ymragrithio; cydragrithio â; chwareu llaw wèn; dyrysu, rhwystro, nidro; dwyn i gyfyng gynghor.

It was time for him to boggle with the world—yr oedd yn bryd iddo ymragrithio â'r byd.

Boggler, *s.* (o *boggle*) petruswr, rhuswr, ammheuwr, anwadalwr; dyn anwastad, anwadal, *neu* ofnog; ffugiwr.

Bogglish,† *a.* (o *boggle*) ammheuol, ammhëus.
Boggy, *a.* (o *bog*) corsog, siglenog, mignog, corsol, corslyd, mignol; llawn corsydd *neu* siglenydd.
Boggy meadow — migwern, mignwern, corswaen, migwaen.
Boggy place—corsle, corsfa; lle corsog *neu* siglenog.
Boghouse, *s.* (*bog* a *house*) geudy, ysgothdy, ysgothfa, coddyn, ty bach, rheitty.
Bogland, *s.* (*bog* a *land*) corsdir.
Bogland, *a.* corsdirol, corsdirog.
Bogle, } *s.* (C. *bwg*, *bwgan*, *bwgwl*) bwgan,
Boggle, } bwbach, bwg, hudwg, hwdwg, bolol, drychiolaeth, bo, bw, bwcai, bwci.
Bogmoss, *s.* (*bog* a *moss*) corsfwsog, corsfwswn, corsfwswgl.
White bogmoss—migwyn, migin, migyn; corsfwswg gwŷn.
Bog-ore, *s.* corsfwn, corsfwyn, corsfwn haiarn.
Bogrush, *s.* (*bog* a *rush*) corsfrwynen, brwynwellt: *pl.* corsfrwyn.
Black bogrush—corsfrwynen ddu, brwynwellt du.
White-headed bogrush—brwynwellt gwŷn, corsfrwynen wèn.
Prickly bogrush—pibfrwynen, llymddreiniog.
Black bogrush—corsfrwynen ddu.
Brown bogrush—corsfrwynen rudd.
Bogspavin, *s.* (*bog* a *spavin*) boglyncoes, corslyncoes.
Bogtrotter, *s.* (*bog* a *trotter*) corsduthiwr, corsogwr, corsdrig, corsred, corsdrotiwr.
Bogwhort, *s.* (*bog* a *whort*) corslusen, corslusen ddu fach, llusen ddu fach y gors, corsfwyaren y brain: *pl.* corslus, corslusi, llus duon bach y gors, corsfwyar y brain.
Bohea, *s.* (o *Vu-ee*, *Vou-y*, neu *Voo-y*, enw y mynyddoedd lle ei cynnyrchir yn China) Bohea, Bohe, math o de du.
Boiar, } *s.* (R.) pendefig neu arglwydd yn
Boyar, } Rwssia, Transylvania, Moldavia, a Walachia; milwr.
Boiarin, *s.* (R.) boneddig, boneddwr; penteulu.
Boil, *v.* (Ff. *bouillir*; Ll. *bullio*) berwi.
To boil over—gorferwi; berwi drosodd.
To boil together—cymmerwi, cydferwi; berwi yn nghyd.
To boil bubblingly—berwi yn grychias; berwi yn grych; berwi yn glychau; berwi yn grychias glochog; berwi yn grych glochog; crychiasu, crychferwi.
To boil away—treulio, treio, cilio, *neu* ddarfod wrth ferwi; myned dàn y berw; myned dàn ei ferw; berwi ymaith.
To boil till half the liquor be consumed—berwi i'r hanner.
To boil with rage *or* anger—berwi o lid; gwyniasu gàn ddigofaint; poethi gàn lid; llidio, digio, angerddu, ymangerddu, dyfrydio; bod mewn angerdd o ddig; dyferwi gàn ddig.
The blood boils within me—y mae y gwaed yn berwi *neu* yn brydio ynof; y mae y gwaed yn dyfrydio ynof.
To boil as the sea—morgymmlawdd; codi yn forgymmlawdd *neu* yn dònau; berwi *neu* angerddu fel y môr.
Neither boiled nor raw—na brwd nac anmrwd; na brwd nac of.
Under boiled—heb ferwi digon; tàn ferw; heb fod yn ddigon.
Over boiled — rhyferw, rhyddigon; wedi berwi gormod.
Boiled meat—cig berw, cig berwedig; bwyd berw *neu* ferwedig.
Boil, *s.* (Is. *buil*; Al. *beule*; S. *bile*) cornwyd, crugdardd, penddüyn, ploryn; chwydd.
Boiler, *s.* (o *boil*) berwedydd, berwadyr; callor, pair, crochan; berwydd, berwr.
Hand-boiler—llawgallor.
Boilery, *s.* (o *boiler*) berwadfa, berwadle; berwolion.
Boiling, *s.* (o *boil*) berwad, berwedd, berw, crychias, crychferw, dyferwad, berwyd, brydiant, crychiant.
Boiling hot—brwd ferw; yn frwd ferw.
Boiling springs—ffynnonau berw, tarddellau berw.
Boisterous, *a.* (Is. *byster*; D. *puster*, *pust*, *bister*) tymhestlog, ystormus, terfysglyd, terfysgus, ysgethrog, cyffróus, cyffroawl, ffrowys, aflonydd, rhuadol, rhuol, rhuain, rhochfawr, bloeddfawr, rhuadus, ysgrechog, croch, trystiog, dadyrddus, trystfawr, brochus, cynhyrfus, afreolus, brythus, ffrochus, molochain, gwythlawn, angerddol, ffyrnig, ffromwyllt, brochwyllt, afrywiog.
Boisterous weather—tywydd tymhestlog, &c.; dryghinedd, dryghin, rhyferthwy, ystorm.
Boisterous wind — gwynt ystormus *neu* ysgethrog; gwynt croch, &c.; gyrwynt, hyrddwynt, toredwynt, ysgrechwynt.
When he saw the wind boisterous—pan welodd efe y gwynt yn gryf.
Boisterousness, *s.* (o *boisterous*) tymhestlogrwydd, ystormusrwydd; terfysg, cynhwrf; tryblawdd, brochusrwydd, ffromwylltedd, brythwch, angerddoldeb, angerdd; bloeddgarwch, ysgrechogrwydd; aflonyddwch, afreoledd; ffrochusrwydd, afrywiogrwydd, &c.
Bolary, *a.* (o *bole*) lleionol, cleiol.
Bold, *a.* (S. *bald*, *beald*) hy, hyf, eon, eofn; anturiol, anturus, hyfaidd, hydr, glew, dewr, dïarswyd, dïofn, drud, calonog, gwrdd, hyderus, dewrwych, ewn, rhull, arlyfasol, erfain, beiddiol, ehud, dihafarch, llyfasus, dilwfr, diarchar, gwychr, blaengar; rhyfygus, haerllug, digywilydd; penrydd, trahäus; uchel, serth, syth; yn ysgwyddo allan; amlwg, hywel; tarawiadol.
As bold as a lion—mòr hyf a llew.
It is a bold part of him—cymmer arno orchwyl anhydrin.
He is a bold fellow—y mae iddo galon llew; dewrwas yw gwas; gwych ydyw; dewryn ydyw; un hy, tra hy, eofn, tra eon, *neu* ddigywilydd yw.
I have been so bold as to write to you—bum mòr hy, hyf, *neu* eofn ag ysgrifenu atoch; cymmerais fy hyfder i ysgrifenu atoch.
I was bold—bum hyf, buais hy, bum eon.
You are not more bold than welcome—nid ych chwi ddim yn eonach *neu* hyfach na'ch croesaw; nid ydych yn eofnach nag y mae i chwi groesaw; nid ych eonach na'ch croesaw.
These are bold words—geiriau penryddion *neu* drahäus yw y rhai hyn; geiriau hyfion yw y rhai hyn; eon yw y geiriau hyn.

Bold coast—arfordir serth, swta, *neu* ledsyth.

To be bold, } beiddio, arfeiddio, llyfasu,
To make bold, } anturio, hyderu, rhyfygu; bod yn hy *neu* eofn; gwneyd yn hy.

I dare be bold to say—beiddiaf ddywedyd; mi a ryfygaf ddywedyd; byddaf mòr eon a dywedyd; byddaf eofned a dywedyd.

He was bold to call him a traitor—beiddiodd ei alw ef yn fradychwr.

The slaves have been bold to come down against us—y caethweision a feiddiasant ddyfod i waered yn ein herbyn.

We may make bold to imitate such great examples—gallwn arfeiddio dylyn y cyfryw fawrion anghreifftiau.

He will be bold over thy servants—efe a fydd hyf ar dy weision.

I durst not make bold with Ovid—ni feiddiais fod yn hyf ar Ofydd.

To grow bold, } ymhyfhau, ymhyfu, ym-
To wax bold, } eofni, ymeoni, ymlewhau, ymhyderu; myned yn hyf, eon, *neu* hyderus.

Esaias grows bold, } y mae Esaias yn ym-
Esaias is very bold, } hyfhau.

They grew bold in wickedness—ymeofnasant mewn drygioni.

The apostles waxed bold—yr apostolion a aethant yn hy.

To make bold—hyfhau, eofni, eoni, llewhau; gwneuthur yn hy *neu* eofn.

To make bold with one—bod yn hy *neu* eofn ar un; arferu hyder *neu* hyfder tuag at un; ymddyddan *neu* ymddywedyd yn rhydd âg un; dywedyd ei feddwl yn hy, yn eon, yn eofn, yn ddigryd, yn rhydd, *neu* yn ddïarbed wrth un; gwneyd yn hyf ar un.

Make not too bold with men of authority—na fydd ry hyf ar wŷr o awdurdod.

Bold face—gwyneb digywilydd; wyneb pres; talcen pres; haerllugrwydd, digywilydd-dra, talgryfder; sarigrwydd.

Bold-faced—talgryf, haerllug, digywilydd, talog, hyfwyneb, hyweb, wynebgaled.

Bold-faced and hard-hearted are they—talgryfion a chaled-galon ydynt hwy.

To put on a bold face—myned yn wynebgaled *neu* yn ddigywilydd; myned yn haerllug *neu* dalgryf; caledu ei wyneb; ymhyfhau, ymeofni.

To speak boldly—llafaru yn hyf, yn eofn, yn ddigryd, yn ddïarswyd, yn ddifyngial, yn ddifyngus, *neu* ar gyhoedd.

Extremely bold—tra hyf, tra hy, tra eon, anturus iawn, &c.

Bold,† *v. a.* gwneuthur yn hyf; hyfhau.

Bolden, *v. a.* hyfhau, eofni, hyderu.

Boldness, *s.* (o *bold*) hyfder, hyfdra, hyder, hydeb, eonder, eofnder, eondra, dewredd, dewrder, gwroldeb, gwrolder, calondid, glewder, glewdid; gwychder; tradewredd, antur, chwdrwydd, llyfasedd, dihafarchedd, rhulldder; haerllugrwydd, digywilydd-dra, anfoesgarwch; taeredd, taerder; penrhyddid, trarhyddid, gormod rhyddid, traha, rhyfyg, afn.

They spake the word of God with boldness—llafarasant air Duw yn hyderus.

The boldness of his face shall be changed—nerth ei wyneb ef a newidir.

Great is my boldness of speech toward you—y mae hyfder fy ymadrodd yn fawr wrthych.

Boldness is a child of ignorance—un o blant anwybod yw haerllugrwydd.

Bole, *s.* (Sw. *bol*; D. *bul*; Gr. *bôlos*) paladr, cyff, bonyn; bwl, chwellestraid.

Bole, *s.* lleion=math o glai teg.

Armenian bole—lleion Armenia, lleion Armeniaidd.

Lemnian bole—lleion Lemnos, lleion Lemnaidd.

Boletic, *a.* (o *boletus*) madarchig; perthynol i fadarchen.

Boletic acid—sur madarchig, sur madarchen.

Boletus, *s.* (Ll.) madarchen=math o ffwng, neu fwyd y barcud.

Bolis, *s.* (Gr. a Ll.) tanwyden, goruchionell, goruchionen, tanwydyn, lluchbelen, lluchedbel.

Boll, *s.* (C. *bul*; S. *bolla*, cawg) bul, paisg, peisgen, hadgell, hadgib, hadlestr, plisg; bolltad, (*pl.* bollteidiau), bâl, corsen.

A boll of flax—bâl o lin, bolltad llin, llyweth o lin; balwg.

Boll, *v. n.* corsenu, bollteidio, paladru; hodi, bulio, balio, hadu.

The flax was bolled—yr oedd y llin wedi hadu.

Bollings, *s. pl.* (o *boll*) toccoed, coed toc, tocbrenau, prenau tociedig, tocwydd.

Bolster, *s.* (S. a Sw.; Al. *polster*) gobenydd, clustog; gob.

Bolster of a saddle—clustog cyfrwy, panel cyfrwy.

Bolster for a wound—clustog gweli.

Bolster, *v. a.* gobenyddu, gobenyddio, clustogi, gobellu; attegu, cynnal, dàl i fyny, cynnal i fyny.

Bolsterer, *s.* (o *bolster*) cynnalydd, attegydd.

Bolstering, *s.* (o *bolster*) atteg, cynnaliad.

Bolt, *s.* (D. a R.; Al. *bolzen*; Is. *bout*) bollt, (*pl.* bolltau, byllt), bàr; trosol, saeth, picell, chwarel, pilwrn, gaflach: 28 llathell o sachlïan.

Bolt of a door—bollt drws, trosol drws, bàr drws, bollten dor, pâr drws.

Thunder bolt—taranfollt, mellten, lluched-en; maen y daran, maen cawod, tân mellt.

A fool's bolt is soon shot—ni chel ynfyd ei feddwl.

He has shot his bolt—deryw ei chware; darfu ei chwareu.

Bolt, *v.* bolltio, bàrio; saethu; ymsaethu, chwarelu; rhwystro, attal, ystwyo, nadael, llyffetheirio; sicrhau, diogelu.

To bolt a door—bolltio, bario, *neu* gloi drws; rhoi y bàr ar y drws; rhoi pâr ar ddrws.

To bolt in—ymsaethu i mewn; saethu i mewn; bolltio i mewn; cau i mewn.

To bolt out—ymsaethu allan; saethu allan fel bollt; bolltio allan; cau allan; bolltio i maes.

To bolt out of the house—bolltio allan o'r ty; ymsaethu allan o'r ty; tasgu allan o'r ty.

To bolt out a rash expression—llafaru yn fyrbwyll; dywedyd yn chwidr yr hyn ni ddylid; bolltio *neu* saethu allan ymadrodd byrbwyll.

Bolt upright—mòr uniawn a'r saeth; fel y saeth.

Bolt, *v. a.* (Norm. *bulter*) gogrynu, gogryn, gwegryn, gwegrynu, rhuchioni, peillio, cànu; dadlu, ymresymu; chwilio *neu* fynu allan.
To bolt a coney—tarfu *neu* yru cwningen allan o'i thwll; tarfu ffiogen.
To bolt a case—gogryn achos, pwnc, *neu* fater; ymddadleu yn nghylch rhyw beth; dadleu ar ryw destyn.

Bolt-auger, *s.* taradr byllt, bollttaradr.

Bolt-boat, *s.* bolltgwch, bolltfad.

Bolter, *s.* (o *bolt*) peillogr, gogr rhuwch, gogr paill, gogr peillio; peillrwyd.

Bolter,† *v. a.* dwbio, iro, edlynu.

Bolthead, *s.* (*bolt* a *head*) gwagell=math o lestr dystyllu, arferedig mewn fferylliaeth.

Bolting, *s.* (o *bolt*) bolltiad, bariad; gogryniad, gwegryniad; dadleuad, dadliad, chwiliad, arholiad.
Bolting cloth — peillgarthen, peill-lian, rhuwchlïan.
Bolting house—peilldy, gwegryndy.
Bolting hutch—peillgist.
Bolting mill—peillfelin, peill-ermig, melin beillied; melin beillio *neu* ogryn.
Bolting tub—peilldwba, trwpa gogryn.

Bolt-rope, *s.* bolltraff, ymylraff, rhimpraff.

Bolts, *s. pl.* (o *bolt*) bolltau, barau; gefynau, troedogau, llyffetheirïau.

Boltsprit, *s.* (*bolt* a *sprit*) osghwylbren, osghwyliar, yr hwylbren gogwyddedig.

Bolus, *s.* (Ll.; Gr. *bôlos*) masbel, masbelen, cyfferbel; pelen fasw *neu* wagsaw.

Bomb, *s.* (Ll. *bombus;* Gr. *bombos*) llosbel, llosbeled, llosbelen, llosgbelen, llosgeubel, tanbel=ceubelen o dân gwyllt à daflir yn erbyn tref neu gastell i'w dinystrio: bwmp, bwm, bwmbwr.

Bomb,† *v. a.*=*Bombard.*

Bomb, *v. n.* swnio, bwmpio.

Bombard, *s.* (o *bomb*, a S. *ard;* Ff. *bombarde*) llosbeladyr, llosbelwn, algonon; llosbelgyrch, llosbeliad, llosgbeliad.

Bombard, *v. a.* llosbelu, tanbelu, llosgbelenu; llosgbelgyrchu, llosbelruthro; ergydio tânbelau yn erbyn.

Bombardier, *s.* (o *bombard*) llosbelwr, tanbelwr, llosgbelydd; triniwr gynau *neu* offer tân gwyllt.

Bombardment, *s.* (o *bombard*) llosbelgyrch, llosbeliad, llosgbeliad, tanbeliad.

Bombardo, *s.* (It.) goddwnbib=math ar offeryn cerdd chwyth.

Bombasin, } *s.* (Ff. *bombasin*) gosidanwe,
Bombazine, } sidanwe cotymog, ffillwe.

Bombast, *s.* (enw math o gotymwe) chwyddiaith, bostiaith, ffrostiaith.

Bombast, } *a.* chwyddedig, bostieithol, ffrost-
Bombastic, } ieithol; sonfawr.

Bombastry, *s.* (o *bombast*) chwyddiaith, chwyddiaeth; ymadrodd uchelsain disylwedd; chwyddeiriau.

Bombax, *s.* (Gr.) cotymwydden, pren cotwm: *pl.* cotymwydd.

Bombazette, *s.* (Al. *bombasette*) math o frethyn, bombasett.

Bombazine, *s.*=*Bombasin.*

Bombchest, *s.* (*bomb* a *chest*) llosbelgist, llosgist=cist lawn o losbelau, neu o bylor yn unig, à roir yn y ddaear i ddystrywio wrth ffrwydro.

Bombic, *a.* (Ll. *bombyx*) sidanbryfig, sidanbryfol; perthynol i'r sidanbryf.
Bombic acid—sur sidanbryf, sur sirig; sur surig.

Bombilation, *s.* (Ll. *bombilo*) swn, sain, trwst.

Bomb-ketch, } *s.* llosglong, lloslongan, llosbel-
Bomb-vessel, } long, llong losgbel.

Bomb-proof, *a.* anhydraidd i losbel; nas gall llosbel fenu arno; à allo ddâl llosbelau.

Bombus, *s.* (Ll.) y gwenyn gwylltion.

Bombycinous, *a.* (Ll. *bombycinus*) sidanaidd, sidanol; o liw y sidanbryf; melynloew, tryloew melynaidd.

Bombyx, *s.* (Ll.) sidanbryf, pryf y sidan, y pryf sidan.

Bon, *s.* enw Aifftig y pren coffi.

Bonair,† *a.* (It. *bonario;* Ll. *bonus*) mocsgar, boneddigaidd, hyfoes, hynaws, moddus.

Bona-roba, *s.* (It.=gŵn gwych) nwyfoges, anllades, puten.

Bonasus, *s.* (Ll.) ych gwyllt â mwng hir iddo; bual, gofual.

Bon-chretien, *s.* (Ff. = cristion da) math ar beren.

Bond, *s.* (S. *bond;* Al. *band*) rhwymyn, rhwym, cyfrwym, amrwymyn; rhwymeb, ymrwymeb, ysgrifrwym, machysgrif, machysgrifen, llythyr ymrwym; rhwymiant, achrwym, rhwymedigaeth, rhwymiad, achrwym, cwlwm, achlwm, cadwyn; caethiwed, carchar; undeb; rhaghawlyddiaeth.
Bond of peace—rhwymyn tangnefedd.
Worthy of bonds — teilwng o rwymau, cadwynau, *neu* garchar.
Post-obit bond—trengrwymeb.
To engage by bond—diffleisio; ymrwymo ar ysgrifrwym.
He engaged to the sheriff by bond to prosecute the action—diffleisiodd y sirydd ar ganlyn yr hawl.
To enter into bond for appearance—ymrwymo *neu* ymwystlo ar ateb; ymrwymo ar ddyfod ger bron.
To put in bonds—rhwymo; dodi *neu* roi mewn rhwymau; rhoi mewn cadwynau.

Bond, *a.* rhwym, caeth.
Bond and free—caeth a rhydd; rhwym a rhydd; caeth ac anghaeth.

Bond, *v. a.* rhwymo, ysgrifrwymo, rhwymebu; nwyddrwymo; ymrwymo ar; rhoi rhwymeb dros *neu* ar.
Bonded goods — nwyddau rhwymedig, nwyddau ymrwymedig, rhwymnwyddau.

Bondage, *s.* (o *bond*) caethiwed; caethwasaeth, caethwasanaeth; caethglud, caethfyd, ceithialedd, caethrawd; carchariad; rhwymiad, rhwymedigaeth.
House of bondage—ty caethiwed; ty y caethiwed.
To bring into bondage—caethiwo, caethgludo; dwyn yn gaeth; dwyn i gaethiwed; gwarogi.
To free *or* deliver from bondage—rhyddhau *neu* ollwng o gaethiwed; rhyddhau caeth; adferu caeth i'w ryddid; esgaethu.

Bonding, *s.* (o *bond*) nwyddrwymiad.

Bondmaid, *s.* (*bond* a *maid*) caethes, caethforwyn, caethferch, cystoges.

Bondman, *s.* (*bond* a *man*) caeth, caethwas, caethwr, caethfab, berrwyog, gwr caeth, caethddyn; aillt, mab aillt.

To free a bondman—gollwng o gaethiwed; rhyddhau caeth; gwneuthur yn wr rhydd neu freiniol; breintioli; breintio caeth.

Bondservant, *s.* (o *bond* a *servant*) caethwas, caethwr, caeth, caethfab, gwas caeth.

Bondservice, *s.* (*bond* a *service*) caethwasaeth, caethwasanaeth, caethweiniad, caethwarogaeth, caethiwed.

Bondslave, *s.* (*bond* a *slave*) caethwas, caeth, caethwr, caethyn, caethweinydd, berrwyog, gwr caeth.

Bondsman, *s.* (*bond* a *man*) mach cynnogn, mach talu; mach, meichnïwr, ymrwymwr;† caethwas, caethddyn.

Bondstone, *s.* (*bond* a *stone*) clymfaen, maen clymu, rhwymfaen.

Bondswoman, } *s.* (*bond* a *woman*) caethes, caeth-
Bondwoman, } ferch, caethforwyn, caethddynes, caethwraig, benyw gaeth, cystoges.

Bondtimber, *s.* (*bond* a *timber*) clymgoed, clymwydd.

Bone, *s.* (S. *bam*; Sw. *ben*; Is. *been*) asgwrn; *pl.* esgyrn.

Rhif ac Enwau esgyrn y corff dynol ydynt y canlynol:

I. Esgyrn y Pen—55.

Frontal bone — asgwrn y talcen, y tal-asgwrn,	1
Occipital bone — asgwrn y gwegil, asgwrn yr uchgreuan,	1
Parietal bones—esgyrn y greuan,	2
Temporal bones—esgyrn yr arlais,	2
Sphenoid bone—asgwrn bon iad,	1
Ethmoid bone—yr asgwrn rhidyllog,	1
Nasal bones—pont y trwyn, esgyrn y trwyn,	2
Cheek bones—esgyrn y rudd, eilgyrth, grànau,	2
Lachrymal bones — y deigr-esgyrn, esgyrn y dagrau, esgyrn deigron,	2
Upper jaw—y gorfant, y mant uchaf, asgwrn yr en uchaf,	2
Lower jawbone—yr isfant, y mant isaf, asgwrn yr en isaf, càr yr en isaf,	1
Palatine bones—esgyrn y gorchyfant, esgyrn yr orcharfan, esgyrn y gorcharfanedd,	2
Turbinated bones—yr esgyrn cogyrnog, yr esgyrn trogyrnog	2
Tongue bone—asgwrn y tafod,	1
Teeth—y dannedd, daint,	32

II. Esgyrn y Cyff neu y Corff—56.

Spine bones—esgyrn y cefn, gleiniau y cefn,	24
The ribs—yr ais,	24
Breast bone—asgwrn y ddwyfron, clwyd neu gledr y ddwyfron,	1
Hip bones—esgyrn pen clun, esgyrn y glun, bylau pen clun,	2
Rump bone—asgwrn y gloren, asgwrn y cwman,	1
Coccygeal bones—esgyrn cogylfin,	4

III. Esgyrn yr Eithafion neu y Blaenau—132.

Collar bones—pont yr ysgwyddau, trybedd yr ysgwyddau,	2
Blade bones—ysbodau, esgyrn y palfeisiau, crafell yr ysgwyddau,	2
Arm bones—esgyrn y breichiau,	2
Fore-arm bones—esgyrn yr iselin, esgyrn y gynfraich,	4
Wrist bones—esgyrn yr arddyrnau,	16
Hand bones—esgyrn y dwylaw	8
Finger bones—esgyrn y bysedd,	24
Thumb bones—esgyrn y bodiau,	6
Sesamoid bones—yr esgyrn ithionaidd,	4
Thigh bones—esgyrn y morddwydydd,	2
Knee pans—y pedyll pen lin, padell y penliniau,	2
Shin bones—llorfau, llorp-esgyrn, esgyrn y crimogau, ysberyglau,	2
Small leg bone—esgyrn y meilynau,	2
Tarsal bones—esgyrn gwadn y troed,	14
Metatarsal bones—esgyrn gwâr y troed, esgyrn y mwnwgl,	10
Toe bones—esgyrn bysedd y traed,	28
Sesamoid bones—yr esgyrn ithionaidd,	4

Articulations of bones — pencnawiau yr esgyrn, pencnawiadau yr esgyrn.

What is bred in the bone will never be out of the flesh—hysbys y dengys y dyn o ba radd y bo ei wreiddyn; à wreiddio mewn drygioni, anhawdd fydd ei gynghori; anhawdd cynghori à wraidd mewn drygioni.

He is all skin and bones—nid yw efe ddim ond croen ac esgyrn; nid oes ond ei lun ef.

He made no bones of it—ni phetrusodd yn ei gylch; ni phetrusodd fawr o beutu iddo; ni wnaeth efe nemawr o orchest o hono.

I gave him a bone to pick—mi berais iddo beth rhwystr; mi a wnaethym iddo betruso ychydig; rhoddais iddo asgwrn i bilio; rhois beth iddo i gnoi ei gil arno; rhoddais beth iddo i'w gilgnoi.

To fall upon one's bones, } rhoi maeddgen,
To be upon one's bones, } curfa, *neu* gosfa i un; ymosod *neu* ruthro ar un.

Bone of contention — achlysur cynhen, achos ymryson; asgwrn ymgiprys.

Bone by bone — bob yn asgwrn; bob yn asgwrn ac asgwrn; asgwrn ac asgwrn.

To take out the bones—diesgyrnu.

I tremble every bone of me—yr wyf yn crynu bob asgwrn o honof; yr wyf yn crynu bob modfedd o honof.

Whale-bone—asgwrn y morfarch; asgwrn gorfant morfil.

Full of bones — llawn esgyrn; llawn o esgyrn; esgyrnog, asgyrnog, asgyrniog, esgyrniog.

Broken bone—asgwrn twn, asgwrn briw, briw-asgwrn.

Small bones—mân esgyrn, esgyrn mân.

Little bone — asgyrnyn, asgwrn bychan, asgwrn bach, asgwrn bychan.

Bone, *v.* esgyrnu; diesgyrnu.

Bone-ace, *s.* asgyrnas=math o chwareu ar gardiau neu sethleni.

Bone-ache, *s.* esgyrnwst; poen yn yr esgyrn.

Bone-ash, *s.* lludw esgyrn.

Bone-black, *s.* dulosg esgyrn, golosg esgyrn, golosged esgyrn.

Boned, *a.* (o *bone*) esgyrnog, asgyrnog, asgyrnedig: arferedig mewn cyfansoddiad.

Bone-dust, *s.* llwch esgyrn, esgyrnlwch, ffylor esgyrn.

Bone-earth, *s.* esgyrnddaiar, daiar esgyrn, esgyrndir.
Bone-house, *s.* esgyrndy, ty esgyrn, esgyrnle.
Bonelace, *s.* (*bone* a *lace*) ysmoden lin, llinwe.
Boneless, *a.* (*bone* a *less*) diesgyrn, diasgwrn.
Bonelike, *a.* (*bone* a *like*) esgyrnaidd, esgyrnllyd, esgyrnol.
Bone-manure, *s.* gwrtaeth esgyrn.
Bone-mill, *s.* melin esgyrn.
Boneset, *v. a.* (*bone* a *set*) esgyrnosod, esgyrnsodi; gosod *neu* gyfosod esgyrn; gosod esgyrn yn eu lle.
Bonesetter, *s.* (o *boneset*) esgyrnsodwr, esgyrnosodydd; cyssodydd *neu* gydosodydd esgyrn.
Bonesetting, *s.* (o *boneset*) esgyrnsodiad, cyssodiad esgyrn, esgyrnosod.
Bone-spavin, *s.* llyncoes caled, esgyrn-lyncoes.
Bonfire, *s.* (Ff. *bon*, da, a *fire*) coelcerth, banffagl, cynneu, gwenfflam.
Bongrace, † *s.* (Ff. *bonne* a *grace*) talguwch, talwisg, math ar orchudd talcen.
Boniform, *a.* (Ll. *bonus* a *forma*) tloswedd, tlyswedd, lluniaidd.
Bonify, † *v. a.* (Ll. *bonus* a *facio*) troi *neu* wneyd yn dda; daeiddio.
Bonity, † *s.* (Ll. *bonitas*) daioni.
Bon-mot, *s.* (Ff. *bon*, da, a *mot*, gair) ffraetheb, ffraethair, perteb, tlysair; cellwair.
Bonnet, *s.* (Ff.; Gw. *boinead*; Gael. *boineid*; Llyd. *bonet*) hodell, bunet, buned, bunhet; cap, penwisg, argap, penguwch.
Bonnet à prêtre, Bonnet de prêtre, } capan offeiriad.
Bonnets—hwylenau, adhwyliau=hwyliau byrion i'w cydio wrth hwyliau ereill.
Bonneted, *a.* (o *bonnet*) hodellog; yn gwisgo hodell *neu* benguwch.
Bonnibel, *s.* (Ff. *bonne* a *belle*) tlosferch, tloseneth, tegeneth, rhian dlos.
Bonnilass, *s.* (*bonny* a *lass*) teglances, teglodes.
Bonniness, *s.* (o *bonny*) dillynder, dillynedd, destlusrwydd, tlysni, clysni, harddwch, hoewedd, hoewder, hoenusrwydd, glwysder, llyfnder gwedd.
Bonny, *a.* (Ff. *bon*, *bonne*) dillyn, destlus, tlws, (*f.* tlos), clws, (*f.* clos), hardd, glandeg, prydferth, hoewych, mirain; hoew, gwych, hoenus; difyr, llawen, llon, hylon, gorawenus, nwyfus, chwarëus; llyfn, llyfndeg, llyfnwedd.
Bonny, *s.* mwnwalas.
Bonny-clabber, *s.* (Gw. *baine* neu *bainne*, llaeth, a *clab* neu *claba*, tew?) llaeth enwyn sur; enwyn sur, llaeth sur.
Bon-ton, *s.* (Ff) arddullwedd, uchel ddullwedd, arddefod, dullwedd.
Bon-vivant, *s.* (Ff.) glân gydymaith, llawen gyfaill; cydymaith difyr *neu* lawen.
Bonum-magnum, *s.* (Ll.) math ar beren.
Bonus, *s.* (Ll.) madoseb, madobrwy, madobr, breintobrwy=gwobr à roddir am fenthyg, am freintlen, neu am ryw fraint arall, à ganiatëir i gymdeithas neu frawdoliaeth.
Bony, *a.* (o *bone*) esgyrnog, asgyrnog, esgyrnig, esgyrnol; esgyrnawr; cryf, cadarn, nerthog.
Bonze, *s.* offeiriad yn Iapan, China, ac India.
Booby, *s* (Ysp. *bobo*) hurtyn, hurthgen, delff, penbwl, penbwla, penwan, penfeddal, drelyn, drelwas; llabwst, lleban, symlyn, cuall, cadafel, cadafael.
Boodh, **Budh,** } *s.* Bwdh, Bwdd=y Duwdod, yn nhyb trigolion Asia Ddwyreiniol.
Boodhism, **Budhism,** **Buddhism,** **Boudhism,** } *s.* (o *Boodh* neu *Budh*) Bwdhiaeth, Bwddiaeth=crefydd y Bwdhiaid, un o dair prif blaid grefyddol India, ac ereill o wledydd y dwyrain.
Boodhists, **Budhists,** **Boudhists,** **Buddhists,** } *s. pl.* (o *Boodh*) Bwdhiaid, Bwddiaid: *sing.* Bwddiad, Bwdhiad, un o'r Bwdhiaid.
Book, *s.* (S. *boc*; Is. *boek*; Al. *buch*; Sw. *bok*) llyfr; cwrach.
Little book—llyfryn, llyfran, llyfr bach.
Contents of a book—cynnwysiad llyfr, banau llyfr, cynnwyseb llyfr.
Hand-book, Manual, } llaw-lyfr, llawiadur.
Manuscript book—ysgriflyfr.
Note-book—nodlyfr.
Text-book—testynlyfr, testlyfr, llyfr testyn.
Reading book—darlleniadur, llyfr darllen.
Account-book, Book of accounts, } cyfriflyfr, llyfr cyfrifon.
Common-place book—nodachlyfr, cofiyfr, argofiyfr.
Day-book—dyddlyfr, dyddiadur.
Memorandum-book—cofnodlyfr, cofiyfr, cofnodur, llyfr cofnodau, llyfr coffadwriaeth.
Red book—llyfr coch.
Blue book—llyfr glas.
Church-book—llyfr eglwys, llyfr plwyf, y llyfr gwyn. [Gyffredin.
Book of Common Prayer—Llyfr Gweddi
Pocket-book—codlyfr, llyfr llogell, llyfr llawgod; llogellgod.
School-book—llyfr ysgol.
Cash-book—cofiyfr arian, mwneilyfr, llyfr arian. [res.
Invoice-book—nwyddreslyfr, llyfr nwydd-
Bill-book—dyleblyfr, dylebiadur, llyfr dylebion.
Receipt-book—derbyniadur, taleblyfr, llyfr derbynion.
Book of receipts and disbursements—llyfr derbynion a thalion.
Letter-book—llythyrlyfr, llythyrgloer.
Book-account—llyfrgyfrif.
Book-debt—llyfrddyled.
Waste-book—goreslyfr, llyfr gores.
Blank book—llyfr gwyn.
Book depository—llyfrdy, llyfrfa, llyfrystordy, llyfrystorfa; ystordy *neu* ystorfa llyfrau.
A book in folio—llyfr unplyg.
Book-trade—masnach llyfrau, trafnid llyfrau, llyfr-fasnach.
In books—mewn parch, mewn bri, mewn ewyllys da; mewn parchus gof; mewn llyfrau.
I was so much in his books—yr oeddwn mòr bell yn ei lyfrau; yr oeddwn mewn cymmaint bri ganddo; meddwn gymmaint o'i ewyllys da.
To get into one's books—ennill cariad *neu* ewyllys da un; tynu *neu* ddenu serch un; myned mewn parch gydag un; ennill parch gydag un.
Without book—ar gof; ar dafodleferydd; ar dafod; heb lyfr, heb y llyfr, i maes o lyfr; heb ddarllen; heb awdurdod.
To run into one's books—rhedeg yn llyfrau un; rhedeg mewn dyled i un.

To get out of one's book—myned allan o lyfrau un; colli parch gydag un; colli ewyllys da *neu* serch un.

Mind your book—ymröwch i'ch llyfr; rhowch eich bryd ar eich llyfr; ystigwch wrth eich llyfr; gofalwch am eich llyfr.

The best record is the record of book—goreu cof, cof llyfr.

Book, *v. a.* llyfru, cofiyfru.

To book a thing down—ysgrifenu peth mewn llyfr; dodi i lawr mewn llyfr; dodi mewn llyfr; llyfru.

Bookbinder, *s.* (o *book* a *bind*) llyfr-rwymwr, llyfr-rwymydd, llyfrgloriwr; rhwymwr, cyfrwymwr, *neu* gloriwr llyfrau.

Bookbinding, *s* (o *book* a *bind*) llyfr-rwymiaeth, llyfr-rwymiadaeth, llyfr-rwymyddiaeth, llyfrgloriadaeth, celfyddyd rhwymo llyfrau.

Bookcase, *s.* (*book* a *case*) llyfrgloer, llyfrgaes, cloer llyfrau.

Bookful, *a.* (*book* a *full*) llyfrlawn; llawn o ddysg annhrefnus.

Bookish, *a.* (o *book*) llyfrgar, myfyrgar, darllengar, llyfreugar; chwannog i ddarllen; hoff o fyfyrio; mwy nabyddus â llyfrau nag â dynion.

A bookish person—llyfrgarwr, darllengarwr; dyn llyfrgar; llyfrbryf, llyfrlwth; darllenydd diwala.

Bookishness, *s.* (o *bookish*) llyfrgarwch, myfyrgarwch, darllengarwch.

Book-keeper, *s.* llyfriedydd, llyfriadur; cyfrifiadur; golygydd *neu* geidwad cyfrifon.

Book-keeping, *s.* llyfriadaeth, llyfryddiaeth; cyfrifiadaeth, ceidwad cyfrifon.

Bookland, **Bocland**, **Bockland**, *s.* (*book* a *land*) breiniordir, breintlendir.

Booklearned, *a.* (o *book* a *learn*) llyfrddysgedig, llyfrddoeth; hyddysg ar lyfrau.

Booklearning, *s.* (*book* a *learning*) llyfrddysg, llyfrwybodaeth.

Bookless, *a.* (*book* a *less*) dilyfr, annysgedig.

Booklouse, *s.* (*book* a *louse*) llyfrwyfyn.

Bookmadness, *s.* (*book* a *madness*) llyfrorphwylledd, llyfrwallgofrwydd, llyfrorphwyll, llyfr-ynfydrwydd, llyfr-ynfydedd.

Bookmaking, *s.* (o *book* a *make*) llyfrwneuthuriaeth, llyfrysgrifeniaeth.

Bookman, *s.* (o *book* a *man*) llyfrwr, llyfrydd, llyfrfyfyriwr, llyfrefrydydd.

Bookmate, *s.* (o *book* a *mate*) cyfysgolwr, cyfysgolor, cydysgoläig.

Bookmindedness, *s.* (o *book* a *mind*) llyfrgarwch, llyfrhoffder, llyfroldeb.

Bookoath, *s.* (*book* ac *oath*) llyfrlw, llw ar y Bibl.

Bookseller, *s.* (o *book* a *sell*) llyfrwerthydd, llyfrwerthwr; gwerthydd *neu* werthwr llyfrau, llyfrwr.

Bookseller's shop—llyfrwerthfa, llyfrwerthdy, masnachfa llyfrau.

Bookseller and stationer—llyfrwerthydd a safwerthydd; llyfr- a saf-werthwr.

Bookshop, **Bookstore**, *s.* llyfrwerthfa, llyfrwerthdy, llyfrdy, llyfrystorfa; masnachdy *neu* ystordy llyfrau.

Bookstone, *s.* (*book* a *stone*) llyfrfaen.

Bookworm, *s.* (*book a worm*) llyfrbryf, llyfrysydd, llyfrwyfyn, pryf y llyfrau; llyfrgarwr, darllenydd diflin.

Booley, *s.* gair ar arfer yn yr Iwerddon am grwydryn, gwibiad, annhrefog, neu un heb un cartref sefydlog.

Boom, *s.* (Is; Al. *baum*) hwylbawl, hwyldrostan, trostlath; nod-drostan; porthfar, trawst porthladd, bargadwyn.

Boom, *v. n.* (Is. *bommen;* C. *bwmp*) rhuthro, trystio; hwylio yn rhychwyllt; chwyddo, gwanegu; rhuo; bwmpio, cadw bwmbwr, bwmbro; lleisio fel aderyn y bwn.

The hoarse waves booming to the ocean shore—y tònau croch fwmbwr yn rholian i'r làn; y tònau dân ddwndro yn ymlithro i'r làn; y tònau cryg eu bwmbwr yn rhuo ar y làn.

Boomerang, *s.* taflofferyn arferedig gàn gynfrodorion Awstralia.

Boon, *s.* (Ll. *bonus;* Ff. *bon;* Norm. *boon*) rhodd, anrheg, goseb; cymmwynas, ced, llad, tro da; dawn.

Boon, *s.* (D. a Sw. *bön*) cais, deisyfiad, erfyniad, arch.

Boon, *a.* (Ll. *bonus;* Ff. *bon*) llon, llawen, difyr, hylon, dyddan, mwyn; hael, caredig; gwiwlan.

Boon companion—glân gydymaith, cydymaith glân, cyfeddachwr, cyfddïotwr.

Boon, *s.* mwlwg llin, llinfwlwch.

Boops, *s.* y morfarch trwynbig.

Boor, *s.* (S. *gebur;* Is. *boer;* Al. *bauer*) taiog-ddyn, delff, taiog, ystelff, cuall; dyn o'r wlad, un o'r wlad; dyn gwladaidd *neu* wledig; dyn mynyddig; gwerinwr, buach, cabrotai, gwaer, iangwr, gwreng, cabrotyn, gwladeiddyn, drel, delffyn, lleban, gwrengyn.

The boors of such place—gwaer *neu* wreng y fân a'r fân.

Boorish, *a.* (o *boor*) taiogaidd, gwladaidd, gwledig, mynyddig; delffaidd, buachaidd, gwaer, gwaerol, gwaeraidd, gwrengaidd, drelaidd, gwerinaidd, gwerinol, iangaidd, trwsgl, annysgedig, anwaraidd, anfoesgar, cartrefaidd, cuall.

Boorishness, *s.* (o *boorish*) taiogrwydd, delffedd, gwladeiddrwydd, gwledigrwydd, gwrengeiddrwydd, cabrawd, delffeiddrwydd, gwerineiddrwydd, anfoesgarwch, difoesedd, &c.

Boose, **Bouse**, *s.* (S. *bosig, bosy*) preseb, côr.

Boose, **Bouse**, *v.* (C. *boddi;* Llyd. *beuzi;* hen Is. *buy-sen*) meddwi, yfed, dyfolio, dyfoli, abrwysgo, dïota, cofftio.

Boosy, **Bousy**, *a.* (o *boose, bouse*) meddw, abrwysg, gofrwysg, lledfeddw, mewn dïod.

Boot, *v. a.* (S. *bót, bote;* Is. *boete;* Sw. *böt*) elwa, ennill, ynnill, buddio, lleshau, manteisio.

What boots it?—pa leshad, pa fantais, *neu* pa ennill yw? beth a dâl? beth a fuddia? beth a dâl i?

It boots not—ni thâl ddim; nid yw fuddiol; ni lesha; ofer yw; diles *neu* anfuddiol yw.

Boot, *s.* budd, ennill, ynnill, elw, mantais, mael, lles, elwant; gwarthal, gorthal, mantol; anrhaith, ysbail.

To boot—yn warthal, yn orthal; yn heblaw; heb law, dros ben, yn chwaneg, gyda, mewn chwanegiad, yn ychwaneg.

What will you give me to boot—beth a roddwch i mi yn warthal? pa warthal *neu* orthal a roddwch i mi? beth a rowch imi yn warthal? beth a roddwch i mi rhyngddynt?

You will be instructed to boot in several sciences—addysgir chwi heb law hyn mewn llawer o wyddorion.

Boot, *s.* (Ff. *botte;* C. *botas;* Gw. *butais, botis*) botas, botasen, bwtas, bwtasen, cwran.
Jack-boots—coesarnau, coeswisgoedd.
The boot of a coach—botas cerbyd, lledrgist cerbyd, botgist cerbyd.
A pair of boots—pâr o fotasau, bwtias.
To liquor boots—gwrteithio botasau *neu* gwranau; cyffeithio botasau.

Boot, *v. a.* gwisgo botasau, botasu, ymfotasu.

Boot-catcher, *s.* (*boot* a *catch*) tynwr botasau.

Booted, *a.* (o *boot*) botasog, bwtasog, cwranog; gwisgo botasau.

Bootee, *s.* (o *boot*) corfotas, hanner botas.

Bootes, *s.* (Gr. *boötês*) cydser gogleddol, yn cynnwys, yn ol Fflamsteed, 54 seren.

Booth, *s.* (Celt. *bwth, buth, bothag, bothan, both, boith*) bwth, (*pl.* bythod), bwthyn, caban, pabell, lluest, lluestty, llendy, toniardy.

Boot-hose, *s.* socas; hoslodrau.

Boot-jack, *s.* botasyr; offeryn i dynu botasau.

Boot-leg, *s.* (*boot* a *leg*) coes botas, botasgoes.

Bootless, *a.* (*boot* a *less*) anfuddiol, diles, difudd, ofer, difantais, anolo, dilwydd.

Bootlessness, *s.* (o *bootless*) anfuddioldeb, aflesoldeb, dilesoldeb.

Bootmaker, *s.* (*boot* a *maker*) botaswr, cwranwr, bwtaswr, cwranydd.

Boots, *s.* (o *boot*) esgidwas, botaswas, bwtwas.

Boottopping, *s.* (o *boot* a *top*) bottopiad.

Boot-tree, Boot-last, *s.* botasbren, botasweddyg, botweddyg; gweddyg *neu* bren botas.

Booty, *s.* (Sw. *byte;* D. *bytte;* Is. *buit*) anrhaith, ysbail, ysglyfaeth, ysglyf, ysbleddach, ysgafael, esgafaeth, caffaeliad; praidd, preiddin.
Thou shalt be for a booty unto them—ti a fyddi yn wasarn iddynt (*Hab.* ii. 7).
To play booty—chwareu twyll; chwareu llaw wèn; chwareu y ffon ddwybig; hocedu; gwneuthur hoced; gwneuthur lliw o beth; chwareu yn dwyllodrus; chwareu gyda bwriad i golli.
To get booty—ysbeilio, anrheithio, ysglyfio, ysglyfaethu, ysglyfu, ysglyfied, preiddio.

Bopeep, *s.* (*bo* a *peep*) migymgudd, migymguddiad, micymguddiad.
To play bopeep—migymguddio, micymguddio, mig ymguddio, mic ymguddio, chwareu mig ymguddio, chwareu mic ymguddio, gwareu salltu, chware mig, chwareu cudd ac ymddangos.

Borable, *a.* (o *bore*) tylladwy, ebilladwy.

Boquet, *s.*=*Bouquet.*

Borachio, *s.* (Ysp. *borracho*) meddwyn: †costrel, potel, baril.

Boracic, *a.* (o *borax*) borasig, halasig; perthynol i halas *neu* boracs.
Boracic acid—sur borasig, sur halasig, sur halas, sur boracs.

Borage, *s.* (Ll. *borago*, cyfnewidiad *cor* ac *ago*) bronwerth, llawenlys, tafod yr ych, glesyn, tafod y fuwch.
Common borage—bronwerth, tafod yr ych, llawenlys, glesyn cyffredin, glesyn, tafod y fuwch.

Borate, *s.* (o *borax*) hal, blawr, *neu* halan boras.

Borax, *s.* (Ar. *boracon*) halas, boras, boracs=math o ddelid neu ddefnydd fferyllaidd, arferedig yn benaf i asio metteloedd.

Bordage, (S. *bord*) bordaeth, borttal; tir bord.

Bordel, Bordello, *s.* (Ff. *bordel;* It. *bordello*) puteindy, trythylldy, trythyllfa.

Bordeller, *s.* (o *bordel*) ceidwad trythylldy *neu* buteindy.

Border, *s.* (Ff. a Llyd. *bord;* Al. *borde*) ymyl, cyffin, ffin, goror, terfyn, cyffinid, min, cwr; min, bargod; ymylgylch, ymylwaith, cant, cantel, cylch, cylchwy, hem, hemiant, amaerwy, eirionyn, or, gorwy, gororwy, emyl, miniog, cymminiog, ael, godre, (*pl.* godreon, godrau), dibl, gorddibed, carddagl; gwely.
Borders of a country—cyffiniau, terfynau, *neu* ororau gwlad; eithafoedd, eithafion, minion, blaenau, ardaloedd, *neu* dueddau gwlad; cyfrwng deudir; cynghyd deudir; cydiad dau dir.
Land on the borders—amminiogdir, amminioctir, miniogdir, cyffindir, ymyldir; tiroedd cytterfyn; tiroedd wrth *neu* am y terfyn; tir amminiog, tir cyffiniol.
Border of a garment—ymyl, ael, eirionyn, cylch, hem, ymylgylch, rhimp, gwrym, godre, *neu* amaerwy gwisg *neu* ddilledyn.
They make broad their phylacteries, and enlarge the borders of their garments—y maent yn gwneuthur yn llydain eu cadwadogion, ac yn gwneuthur ymylwaith eu gwisgoedd yn helaeth.
Ornamented, worked, *or* laced border of a garment—ymylgylch, ymylwaith, hemwaith, amaerwy, gwregys, eirionynau, *neu* dlysau dilledyn; llafn *neu* lain yn nghylch gordreon.
The utmost borders—y cyrau eithaf; eithafion, eithafoedd, eithaf, y terfynau eithaf.

Border, *v.* cyffinio, ffinio, ymylu, terfynu; hemio, cyriogi; eirionynu, terfynu ar; ffinio *neu* gyffinio â.
To border together—cyffinio â'u gilydd; bod yn gytterfynol â'u gilydd; cytterfynu â; bod am y terfyn â'u gilydd; bod yn unffin â'u gilydd; bod yn ffinio; bod yn nghyfer *neu* ar gyfer eu gilydd; cyffinio, cydffinio.
Bordering together—terfyn yn nherfyn; ar gyfer, yn nghyfer; yn ffinio *neu* yn cydffinio; cyffiniol, cydffiniol.
To border upon—terfynu *neu* ymylu ar; ffinio *neu* gyffinio â; bod derfyn yn nherfyn â; bod ffin yn ffin *neu* yn gydffin â; bod yn gytterfynol *neu* am y terfyn â; ffinio, cyffinio, cydffinio, *neu* gydymylu âg; ymylu *neu* ffinio ar.
Falsehood borders upon truth—y mae y gau a'r gwir derfyn yn nherfyn.
Bordering near *or* upon—cytterfynol, terfynol, cyffiniol, cydffin, unffin, amminiog; agos i *neu* at; cyfagos; nesaf at; ar *neu* am y terfyn; cyfnesaf; yn cyffwrdd; yn cyrhaedd at; o'r gymmydogaeth; ar fin *neu* ymyl.
To border a garment—ymylu, eirionynu, *neu* hemio dilledyn.

Bordered, *p. a.* (o *border*) ymylog, eirionynog, amaerwyog, godreol, godreog, cyriog, gwrymiog; âg iddo ymylwaith, ymylgylch, *neu* amaerwy.

Borderer, *s.* (o *border*) cyffiniwr, cyffinydd, cymmydog: *pl.* amminogion, cyttirogion, cyffinwyr, cyffinyddion, cymmydogion, eithafigion, bargodiaid.

Bord-halfpenny, *s.* (S. *bord*) tir bwrdd, tir bord, tir y ford, borttir; maenor *neu* randir cynnaliaeth.

Bord-load, } *s.* bordllwyth, bordglud.
Bord-lode, }

Bord-man, *s.* deiliad borttir, bord-ddeiliad.

Bord-service, *s.* bordwasanaeth, byrddwasanaeth, bord-ddaliad.

Bordure, } *s.* (Pf.) rhimgylch, ymylgylch.
Border, }

Bore, *v.* (S. *borian;* Is. *booren;* Ab. *bohren*) tyllu, ebillio, taradu, taradru, trău, trulio, trydyllu.

To bore through—trydyllu; tyllu trwy, tyllu trwodd.

Bored through—trydwll, (*f.* trydoll), trydyllog, tyllog, tylledig.

Bored through the head—pendwll, (*f.* pendoll), pendyllog.

The horse bores—y mae y ceffyl yn cario ei drwyn tua'r llawr; mae y ceffyl yn tyllu.

Bore, *s.* twll, trydwll, ceuedd, mantor, trwydd, trydd, ceudwll, treudwll, ceudod; tyllydd, trwyddyr, trwyddew, ebill, taradr, treiddew, oethrol, tryddew.

The bore of a gun—ceudwll dryll, ceudod dryll, ceuedd dryll, mantor gŵn, gyndwll.

The bore of a pipe—ceudwll pibell, cau pibell, ceuedd pib, trydwll pib.

The bore of a lock—twll clo.

Bore, *s.* hygre, tonrwyg, gorlif=ymdywalltiad sydyn y morlif neu y gorllanw i mewn i afon neu i gulfor cyfyng; llanw ar lanw.

The bore of the Severn—hygre Hafren, tonrwyg Hafren.

Bore-cole, *s.* tyllfresych.

Boreal, *a.* (Ll. *borealis*) gogleddol, gogleddig; perthynol i'r gogledd *neu* i'r gogleddwynt.

Boreas, *s.* (Ll. a Gr.) gogleddwynt, gwynt y gogledd, oerwynt y gogledd.

Boree, *s.* (Pf.) math ar ddawns neu gorelw.

Borer, *s.* (o *bore*) tyllydd, tyllwr, tylliedydd; taradr, tarad, ebill, trwyddew, treiddew, tryddew, trul, rhwmp: treubryf, tyllbryf, tylldd—math o forbryf.

Boring, *s.* (o *bore*) tylliad, treiddiad, ebilliad, treuad, treiddiad, traidd, truliad; twll.

Boring machines—tyllermigion, ermigion tyllu.

Boring bits—treubillion.

Born, *p. p.* (o *bear*) ganedig, genedig; à anwyd, à aned; gwedi ei eni; hanedig; yn hanu; amianol, naturiol, genedigol, cynnwynol, cynhenid.

To be born—geni, cael genedigaeth, cael ei eni; hanu.

Alas that ever I was born!—gwae fi erioed fy ngeni!

They go astray as soon as they are born—o'r bru y cyfeiliornant.

To be born again—adeni, aileni, ail eni, geni drachefn.

Born again—adanedig, adenedig, ailanedig, adenedigol; wedi ei ail eni; gwedi ei ail- *neu* ad-eni.

To be born of, } geni, hanu, tardd-
To be descended from, } u, *neu* ddisgyn o; dyfod o lwynau *neu* o gorff.

He was born of good parents—ganwyd ef o rieni da.

Thou art born of kings—o freninoedd y'th hanwyd; henaist o freninoedd.

And such as are born of them—a'u plant; a'r sawl a enir o honynt.

He also was born to the giant—efe hefyd oedd fab i'r cawr. [wraig.

Man that is born of woman—dyn à aned o

Man is born unto trouble—dyn a aned i flinder.

He was born under an evil planet—ar awr ddrwg y ganwyd ef; dân blaned ddrwg ei ganwyd ef; dân blaned drom y ganwyd ef.

Before I was born—cyn fy ngeni.

Since I was born—er pan ym ganwyd; er pan y'm ganwyd; er pan ym ganed; er ym oed.

I was born thirty years ago—ganwyd fi drideg mlynedd yn ol; cefais fy ngeni ddeng mlynedd ar ugain yn ol; ganed fi er ys trideg mlynedd.

Nobleman born — pendefig cynnwynol; pendefig o waedogaeth; pendefig diledryw *neu* ddiledach.

They that are *or* shall be born after—olafiaid, oliaid; y to *neu* yr oes à ddel; y rhai à ddeuant; yr oes *neu* y to à ddel ar ol; y byd à ddel ar ol; y rhai a ddoant ar ol; y to nesaf; hiliogaeth, hil, epil, epiledd, essill, esillydd, esillyd; plant ac ŵyrion.

Bred and born—gwedi ei eni a'i fagu; wedi ei eni a'i ddwyn i fyny.

He was bred and born in Cardiganshire—ganwyd a magwyd ef yn Ngheredigion; cafodd ei eni a'i ddwyn i fyny yn Ngheredigion; yn Ngheredigion y ganwyd ac y meithrinwyd ef.

He was born and brought up in England—ganwyd a magwyd ef yn Lloegr.

Well-born—boneddig; boneddig cynnwynol; boneddig o waed; yn dyfod o dylwyth *neu* deulu da; diledach, diledryw, urddasol.

Born of mean parentage—â lledach *neu* ledryw ynddo; iselwaed, o waed isel, iselradd, lledachog, lledrywiog; yn dyfod o dylwyth *neu* deulu iselradd.

First-born—cyntafanedig, cyn-anedig, cyn-anedig, cynblentyn; cynfab, cynferch.

Elder-born — hynaf-anedig, hyn-anedig, hynaf.

New-born — newydd-eni, newydd-anedig.

Only-born—unig-anedig, unigenid.

Born before the time—erthyl, annhymmig; à eagorwyd arno cyn tymp; un genedig cyn tymp.

Still born — marw-enedig, marw geni; à anwyd yn farw; à enir yn farw.

Still-born child — plentyn marw-anedig; plentyn à anwyd yn farw; plentyn marw; erthyl.

Born together—cydanedig, cydenedig.

Born at a birth, } gefeilliaid, gefellod.
Born at one birth, }

Born of such a stock—gwedi tyfu, hanu, *neu* ei eni o ryw ach; yn dyfod, disgyn, *neu* hanfod o ryw garennydd, teulu, tylwyth, *neu* welygordd.

Born to a thing—genedig i beth, wedi ei eni i beth; wrth enedigaeth, *neu* wrth dreftadaeth; dyfod i beth wrth etifeddiaeth.

We are not born of fornication—nid drwy buteindra y cenedlwyd ni.

Borne, *p. p.* (o *bear*) dygiedig, cludedig, goddefedig, &c.

Borne, *s.*=*Bourn.*

Boron, *s.* un o'r defnyddiau neu sylweddau elfenol; sawd elfenol sur borasig.

Borough, *s.* (S. *burg, burh, beorh, beorg;* Is. ac Al. *burg, berg*) bwrdeisdref, breindref, tref freiniol, tref fwrdeisiol.

Borough, *s.* (S. *borhoe*) gwaesafas; bwrdais.

Borough-head, } *s.* penbwrdais, pen bwrdeis-
Borough-holder, } dref, maer, penfaenorydd.

Borough-master, *s.* treflywydd, treflyw, dinasfaer, maer, penswyddog bwrdeisdref, pencais tref.

Borrachio, *s.* twythygl, twythruglydd, twythrwbyr, rhwbiedydd yr India.

Borrel, *a.* (S. *bure*) difoes, trwsgl, (*f.* trosgl), trwstan, gwladaidd, garw.

Borrow, *v. a.* (S. *borgian;* Al. ac Is. *borgen*) echwyna, benthyca, benthycio, banddygio, benthygio, echwyno, llogi; ceisio benthyg; ceisio yn fenthyg; ceisio yn echwyn; cymmeryd echwyn.

To borrow at interest—llogi; echwyna *neu* fenthyca ar log; cymmeryd *neu* gael yn llog; cymmeryd ar log.

Borrow not without cause—na chymmer echwyn heb achos.

To borrow of one to pay another—benthyca gan un i dalu arall; treiglo y geiniog; agor un bwlch i gau y llall.

Man that borrowed his own spirit—dyn yr hwn nid oes ganddo ond benthyg ysbryd.

Borrow, † *s.* benthyg, echwyn; benthyciad, echwyniad.

Borrowed, *a.* (o *borrow*) benthyg, echwyn; echwynol, benthyciol; echwynedig, benthyciedig, llogedig.

Borrowed money—arian benthyg, arian echwyn.

It was borrowed—benthyg oedd.

Borrowed clothes have no warmth—nid cynhes dillad benthyg.

Borrower, *s.* (o *borrow*) benthyciwr, echwynwr, echwynydd, benthygiwr, llogwr; derbynydd echwyn *neu* fenthyg.

It shall be, as with the lender, so with the borrower—bydd yr un ffunud i'r hwn a roddo ac i'r hwn a gymmero echwyn.

Borrowing, *s.* (o *borrow*) echwyniad, benthyciad, benthygiad, banddygiad, cymmeriad echwyn.

Borsholder, *s.* (o'r S. *buhr* ac *ealdor*) penbwrdais, pen maerdref, maer, penfaeronydd, pen treddegwm.

Boscage, *s.* (hen Ff.; yn awr *bocage;* It. *bosco;* Al. *busch*) coed, prysgoed, prysgwydd, gwig, coedwig, tewgoed, prysg, brycini; coettir, tir coedog; prysgwaent, prysgwerydre.

Boschas, *s.* (Ll. *boscus*) hwyad wyllt.

Bosket, } *s.* (It. *boschetto*, bychanig o *bosco*)
Bosquet, } llwyn, coedlwyn, prysglwyn, prys-
Busket, } lwyn; llwyn mewn gardd.

Bosky, *a.* (o *boscage*) coedog, coediog, llawn coed, prysgoedog, prysgol, prysgog, prysain, prysol.

Bosom, *s.* (S. *bosm, bosum;* Is. *boezem*) monwes, mynwes; bron, calon; cofi, afell, asgre, cesail, llofres, brocen, bronwedd; cilfach.

Bosom friend—cyfaill monwesol, cyfaill calon, cyfaill anwylaf, cyfaill monwes.

He is one of my bosom friends—un o'm cyfeillion mynwesol ydyw; cyfaill calon i mi ydyw; un o'm cuaf gyfeillion yw efe.

The wife of thy bosom—gwraig dy fonwes; dy wraig fonwesol; dy wraig anwylaf *neu* anwylgu.

Bosom enemy—gelyn monwesol; cyfaill twyllodrus *neu* fradwrus; twyll ei gydymaith; cyfaill gau, geu-gyfaill.

Bosom of a shirt—crysalain; mynwes crys; agoriad crys.

The bosom of the earth—monwes *neu* galon y ddaiar.

The bosom of the deep—monwes y dyfnder; eigion y môr; monwes y môr.

With his books in his bosom—â'i lyfrau yn ei lofres.

To put into one 's bosom—monwesu, mynwesu; rhoi, rhoddi, *neu* osod yn ei fonwes; cofleidio.

Bosom, *v. a.* monwesu, mynwesu; cofleidio, coleddu, dodi, rhoi, *neu* osod yn y fonwes; celu, cuddio.

Bosom up my counsel—trysora ym cynghor yn dy fynwes; rho fy nghynghor i gadw yn dy fonwes.

Boson, *s.* (llygriad o *boatswain*)=*Boatswain.*

Bosporian, } *a.* (o *Bosporus* neu *Bosphorus*)
Bosphorian, } balaog, morfalaog; perthynol i gulfor rhwng deufor.

Boss, *s.* (Ff. *bosse*) boglyn, boglwm; bolglwm, bogeilglwm, pwmpl, cnap, clob, clop, clopa, oddf, oddfyn, cnwc, hwrwg, cnwb, pothon, pothan, botwm, clöen, clöyn; tor; twdd, twddf.

Boss of the navel—bogeilglwm.

Boss of a shield—boglyn, boglwm, *neu* foth tarian.

Upon the thick bosses of his bucklers—trwy dewdwr torau ei darianau.

Bossed, *a.* (o *boss*)=*Bossy.*

Bossage, *s.* (o *boss;* Ff. *bossage*) corbed, tyddfaen; tyddwaith.

Bossive, *a.* (Ff. *bosse*) cam, crwca; afluniaidd, anferth.

Bossy, } *a.* (o *boss*) boglynog, boglymog, bot-
Bossed, } ymog, bolglymog, cymhibog, bogeiliog, cnapog, clopog; oddfog, tyddfog, pwmplog, cnycog; chwyddedig allan.

Bostrychite, *s.* (Gr. *bostruchos*) llofnem; gem ar ddull cudyn o wallt.

Botanic, } *a.* (Gr. *botanicos*) llysieuol, llys-
Botanical, } ieuaidd, llysonol, llysonig, llyseuol, llyseuaidd, planigol.

Botanic garden—gardd blanigion, llysieuardd, llyseuardd, gardd lysiau, gardd lyseuol, llyseufa, llysieufa.

Botanist, *s.* (o *botany*) llysieuwr, llysieuydd, llyseuwr, llyseuydd, llysonydd, planigydd, planiadur.

Botanize, *v. n.* llyseua, llyseuo, llysieua; astudio planigion *neu* lysiau.

Botanology, *s.* (Gr. *botané* a *logos*) llysieuaeth, llyseueg, llysieudraith, llysdraith.

Botanomancy, *s.* (Gr. *botané* a *manteia*) llysarmes, llysddewiniaeth, dewiniaeth â llysiau.

Botany, *s.* (Gr. *botané*) llysieuaeth, llysieueg, llyseuaeth, llysoneg, llysoniaeth, planigaeth.

Botargo, *s.* (Ysp.) math o selsig Italaidd, à wneir o ronell y pysg mingrwn.

Botch, *s.* (It. *boeza*) llynoryn, cornwyd, ploryn, llwg, chwaren, crachen, penddüyn, oddf, oddfyn; gweli crawnllyd; brasgiwt, brasgiwtyn; braswaith, clytwaith, bonglerwaith, trwstanwaith.

Botch, *v. a.* brasglytio, brasdaclu, clytio, brasgweirio; cyweirio yn drwsgl; anharddu, anurddo; llynori, cornwydo, plorynu, gwelïo.

Botcher, *s.* (o *botch*) brasglytiwr, brasdrwsiwr; brasbwythwr, brasdaclwr; clytiwr, bongler, bwngler, cyweiriwr trwsgl, gweithiwr anghelfydd.

Botcherly, *a.* (o *botcher*) trwsgl, trwstan, brasglytiol, brasweithiol, anghelfydd, bwngleraidd.

Botchery, *s.* (o *botcher*) clytwaith, brasglytwaith, braswaith, trwsglwaith, bonglerwaith.

Botchy, *a.* (o *botch*) llynorog, plorynog, cornwydlyd, cornwydog, gwelïog, penddüynog, chwarenog, crachog.

Bote, *s.* (Ff. *botte*) iawn, daffar, dadolwch; tâl; pethau anghenrheidiol, rheidiau.

Boteless, *a.* (*bote* a *less*)=*Bootless.*

Both, *a.* (S. *butu, butwu; batwa;* Is. ac Al. *beide*) y ddau, dau, y ddwy, dwy, deuoedd, dwyoedd; pob un o'r ddau; y naill a'r llall.

Both of us, } ni ein dau; y naill a'r llall o
We both, } honom; ein dau; ein deuoedd; ni ein deuoedd; ni ein dwy; ein dwy; ein dwyoedd; ni ein dwyoedd.

Both of you, } chwi eich dau; eich dau; eich
You both, } deuoedd; chwi eich deuoedd; chwi eich dwy; eich dwy; eich dwyoedd; chwi eich dwyoedd; y naill a'r llall o honoch.

Both of them, } hwy eill dau; hwy ill dau;
They both, } hwy eu dau; eu dau; ill *neu* eill dau; eu deuoedd; hwy eu deuoedd; y naill a'r llall o honynt.

Both of us are here—yr ydym ni ein dau *neu* ein deuoedd yma; yr ym yma ein dau; yr ym yma ein dwy.

Why should I be deprived of you both in one day?—pa ham y byddwn yn amddifad o honoch eich dau mewn un dydd?

They went both of them together—hwy a aethant ill dau yn nghyd.

Both of them made a covenant—hwy a wnaethant gynghrair ill dau.

He made both one—efe a wnaeth y ddau yn un.

The land shall be forsaken of both her kings—gwrthodir y wlad gàn ei dau frenin.

Both came thither—y ddau a ddaethant yno; daeth y ddau yno; daethant yno eu dau *neu* eu deuoedd.

Both the women were there—yr oedd y ddwy wraig yno.

Both were seen together—gwelwyd y ddau yn nghyd.

The Pharisees confess both—y mae y Pharisiaid yn addef pob un o'r ddau.

Both of them were thieves—lladron oedd y naill a'r llall o honynt; lladron oeddent eill dau.

Both parties—y ddwy blaid, y ddwy ochr, y ddwyblaid, y ddeuliw, y ddwyliw, y ddau, y ddeutu, y ddeuddyn.

They were both females—dwy fenyw oeddent; benywod oedd y ddwy.

On both sides—o'r ddeutu, o bob tu, o bob ochr, o'r ddeuparth, o bob parth; wyneb a gwrthwyneb; wyneb a chefn.

Jack of both sides—Siôn bob ochr; à chwareuo y ffon ddwybig; à fedr chwareu y ffon ddwybig; deuochrog; deuwynebog.

Many were slain on both sides—llawer o bob tu a laddwyd.

The tables were written on both their sides—y llechau a ysgrifenasid o'u dau du.

Both the Indies—y ddwy India.

The archbishops of both provinces—archesgobion y ddwy dalaeth.

Both ways—yn y ddwy ffordd; yn y ddwyffordd; pob un o'r ddwy ffordd; yn mhob un o'r ddwy ffordd.

Both-handed—deheuig o bob llaw; dwylawdde, dwylawddeog.

Both, *c.* yn gystal, cystal; hefyd.

Both morning and evening—yn gystal bore a hwyr; bore a hwyr.

Both now and ever—yr awr hon a phob amser; nan a byth.

Both the quick and the dead—y byw a'r meirw; yn gystal y byw a'r meirw; y byw yn gystal a'r meirw.

A great multitude both of the Jews and also of the Greeks—lluaws mawr o'r Iuddewon ac o'r Groegwyr hefyd.

Both by sea and land—ar fôr ac ar dir; ar fôr a thir.

Bother, *v. a.* (Gw. a Gael. *bodhair;* C. *byddaru;* Cern. *bothur*) syfrdanu; dyrysu, dwndro, dadwrdd, trybestu.

Bother, *s.* syfrdandod, baldordd, dwndwr; dyryswch.

Bothrodendron, *s.* (Gr. *bothros* a *dendron*) pydwydden; *pl.* pydwydd.

Botrychium, *s.* (o'r Gr. *botrus*) lloerlys, lloerredynen.

Botryllarians, } *s. pl.* (Gr. *botrus*, swp grawn-
Botryllariæ, } win) grabogion=enw teulu o'r Dibenogion noeth.

Botryoid, } *a.* (Gr. *botrus* ac *eidos*) grawn-
Botryoidal, } sypiol, grawnsypiaidd, grawnsypynaidd; grabaidd, gronynaidd, gronynol, gronynog; ar ddull sypiau grawnwin.

Botryolite, *s.* (Gr. *botrus* a *lithos*) grawnfaen, grabfaen.

Bots, *s. pl.* (Ff. *bout*) euddon, gwyrn; pryfigedd; pryfed y perfedd: *sing.* euddonyn, gwyrnyn.

Bottle, *s.* (Ff. *bouteille;* Ysp. *botella*) potel, costrel; potelaid, costrelaid.

A bottle of wine—potelaid *neu* gostrelaid o win; costrel *neu* botel o win.

She opened a bottle of milk—hi a agorodd gunnog o laeth (*Barn.* iv. 19).

A small bottle—costrelig, costrelan, potel fechan.

Glass bottle—costrel wydr, potel wydr.

Leather bottle—costrel groen, potel ledr.

Sucking bottle—sugnbotel, sugn-gostrel, costrel sugno, potel sugno.

Bottle-ful—costrelaid, potelaid; llonaid potel *neu* gostrel.

Bottle of hay—sopen, sypyn, bwrn, *neu* drwsa o wair; sopen wair.

Bottle ale, } cwrw potel; cwrw poteledig
Bottled ale, } *neu* gostreledig; cwrw o'r botel.

Bottle case—potelgaes, potelgist, costrelgist.

Bottle companion, } cydyfwr, cydbotiwr,
Bottle friend, } cyfddïotwr, cyfeddachwr; cyfaill wrth y botel.
Bottle flower, } cramenog yr yd, penlas yr
Blue bottle, } yd, penlas wèn.
Bottle-nosed — trwynbwt, trwynbant, trwynfawr, trwynbotel.
Bottle skrew—sidrwy potel, asgrwy costrel; corcyll, corcasgrwy, corcysgrwy.

Bottle, *v. a.* potelu, costrelu, potelo; rhoddi *neu* ddodi mewn costrel *neu* botel.

Bottling, *s.* (o *bottle*) poteliad, costreliad.

Bottom, *s.* (S. *botm*; Is. *bodem*) gwaelod; sail, sylfaen, sylfon, sylfan, gwadn, llawr; godre, troed; gwraidd, sawdd, sawd, gwys; gwaddod, gwaelodion, llorion, rhytion; pant, dyffryn, ystrad, allmor, glyn, cwm; tin, cwt, ysgwt; llong, llestr.
Bottoms—gwaelodion, gwaddod, gwaddodion, llorion, rhytion.
Bottom of beer—gwaddod *neu* waelodion cwrw.
To sink into the bottom—gwaelodi, gwaddodi; disgyn i'r gwaelod; suddo i'r gwaelod.
In the bottom—yn y gwaelod.
It stands upon a good bottom—y mae yn sefyll ar sail dda; y mae yn esmwyth, yn glyd, *neu* yn gynhes yn y byd; y mae mewn amgylchiadau esmwyth yn y byd; y mae efe mewn sefyllfa dda yn y byd.
From the bottom—o'r gwaelod; o'r sail, o'r gwadn, o'r gwraidd; yn llwyr.
He made its bottom of gold—ei lawr a wnaeth efe o aur.
To sift an affair to the bottom—chwilio mater i'r eithaf; chwilio peth i'r gwaelod; chwalu mater yn drwyadl; gogrynu peth i'r gwaelod.
I would see the bottom of it—mynwn weled ei eithaf.
The bottom of the story—sylfaen *neu* wreiddyn y chwedl; gwaelod y chwedl.
At the bottom of the altar—wrth droed yr allor.
I went down to the bottom of the mountain—disgynais i odre y mynydd.
The bottom of the hill—troed y bryn; troed yr allt; troed y fron.
The bottom of the cliff—troed y rhiw.
The myrtle-trees that were in the bottom—y myrtwydd y rhai oeddent yn y pant.
The veil of the temple was rent from the top to the bottom—llèn y deml a rwygwyd oddi fyny hyd i waered.
To the very bottom—i'r eigion; i'r eigion eithaf; i'r gwaelod eithaf; i'r dyfnder eithaf.
The bottom of the sea—gwaelod y môr: eigion y môr; gwaelod y dyfnder; y dyfnfor.
In the bottom of the sea—yn ngwaelod, yn eigion, *neu* yn nyfnder y môr.
From the bottom of my heart—o eigion fy nghalon; o waelod fy nghalon.
Bottom land—panttir, pant, dyffryn, ystrad, cwm, doldir, dol, pantle, llawnt.
A little bottom—cwmarch, pannwl, gobant.
There is no bottom in his voluptuousness—nid oes terfyn i'w lythineb; nid oes gwaelod i'w loddest.
To fix one's bottom—ymsefydlu; gwneuthur ei sefyllfa yn dda *neu* sicr.
At the bottom of the street—yn ngodre yr heol; yn mhen isaf yr heol.
Bottom of thread—pellen o edafedd; pelen o edafedd.
They embarked on the same bottom—ymunasant yn y perygl; ymunasant yn y gorchwyl.
Better spare at the brim than at the bottom—wrth ddechreu *neu* yn nechreu y dorth y mae tolio; yn ngeneu y cwd y mae cynnilo.
A horse of good bottom—ceffyl o ruddin da; march mettelus.

Bottom, *v.* dirwyn, gwaelodi; seilio, sylfaenu; gorphwys ar; pellenu.
To bottom a chair—gwaelodi cader; rhoi gwaelod i gadair.

Bottomed, *a.* (o *bottom*) â gwaelod iddo; gwaelodol: arferedig mewn cyfansoddiad.
Flat-bottomed—gwaelod-lydan; gwaelodwastad; gwastad ei waelod; âg iddo waelod llydan; llydan ei waelod; digrwn ei waelod; gwastad-waelod.
Broad-bottomed—gwaelod-lydan; llydan ei waelod; â gwaelod llydan iddo; âg iddo waelod llydan; engwaelod; llydan-waelod; llydansail.

Bottomless, *a.* (*bottom* a *less*) diwaelod; heb waelod.
Bottomless pit—pwll diwaelod; affwys, annwn, annwfn, anoddyn, llynclyn, cadduglyn, caddugfa, noddyn.

Bottomry, *s.* (o *bottom*) llongwystl=arian echwyn ar long.

Bottoned, } *a.* (Ff. *boutou*; C. *botwm*) bal-
Botoned, } groesedig, boglymgroes.
Bottony, } *s.* (Ff. *bouton*; C. *botwm*) boglym-
Botone, } groes, balgroes.
Bottone, }

Bouchet, *s.* (Ff.) math o beren.

Boud, *s.* (Ff. *bout*) ydys, ydysydd, bragys, ydbryf, ydysbryf.

Boudoir, *s.* (Ff.) neilltugell, cuddigl, cuddgell; tlysgellan.

Bouge, *v. n.* (Ff.) chwyddo allan; cestu.

Bouge, † *s.* arlwy, ymborth, darmerth.

Bough, *s.* (S. *bog, bogh, boh*) cangen, cainc, cang, caing, clofen, gwrysgen, osgl, osglen, brigyn: *pl.* cangenau, cangau, ceinciau, ceingiau, gwrysg, clofenau, osglau, brig, brigau.
A little bough—cangenig, cangenan, brigyn.
Large boughs—bras geinciau, bras gangau, praff geinciau.
Thick boughs—tewfrig, cauadfrig, cacadfrig.
Green bough—cangen ir, irlas, *neu* werdd.
Dead bough—cangen grin.
Full of boughs—cangog, cangenog, ceinciog, brigog, osglog, clofenog, tewfrig, cauadfrig; llawn brigau.
Top-boughs—brig, brigau.
Two or three berries in the top of the uppermost bough—dau neu dri o rawn yn mlaen y brig.
When the boughs thereof are withered—pan wywo ei brig hi.

Bought, *p. p.* (o *buy*) prynedig, prŷn; à brynwyd.

Bought, *s.* (Is. *bogt*) camedd, plyg, plygiad, ystum, ystumiad; tro, troad, nydd-dro, trofa; dolen, tresddolen; cwlwm, clwm.

Boughty, *a.* (o *bought*) cam, plygol, troawl.

Bougie, *s.* (Ff.; Ysp. *bugia*) taeniadyr, trudd-iadyr = math ar offeryn llawfeddygol neu brofiadyr.

Bouille, *s.* (Ff.) sic-lysgig; cig wedi ei fallferwi gyda llysiau.

Bouillon, *s.* (Ff. *bouillir*) cawl, isgell, potes, cigdrwyth.

Boulder, } *s.* (o *bowl*) crynfaen, caregan, gro-
Bowlder, } faen: *pl.* crynfain, crynfeini, caregos, grofeini, creigarnau.

Boulder stones, } creigarnau, talpau gwib-
Boulders, } iog, treiglarnau.

Boulder-wall—mur crynfain, grofeinwal; mur neu wàl o geryg crynion.

Boulet, } *s.* (Ff.) rhagblyg egwyd, swrn-
Boulette, } ogwydd.

Boult, *s.* = *Bolt.*

Bounce, *v. n.* (Is. *bouzen*) neidio, ysboncio, cyrneidio, cyrchneidio; ysgortio, trystio, toncio, cloncian; ysboncio allan dàn drystio neu glindarddach; taro nes neidio yn ol; curo, ysbancio, pancio, pwmpio; bostio, boc-achu, ymffrostio; bygylu.

To bounce at a door—ysbancio drws; pwyo drws à sawdl.

Bounce, *s.* naid, ysbonc, cyrnaid; cyrchnaid; ysgort; pwmp, panc, ergyd, clap, tonc, trwst; ffrost, ymffrost, bwgwl: ysbancydd = math o forgi.

Bouncer, *s.* (o *bounce*) ffrostiwr, bocsachwr, rhodreswr; bygylwr.

Bouncing, *a.* (o *bounce*) cryf, ffyrf, grymus, cydnerth, pybyr, hoenus, bywiog, glew, gwych; mawr a thrwm; cyrchneidiol, cyrneidiol.

A bouncing lass—llach o lodes, cloben o lodes, llafnen o eneth, tolffen o eneth, crotes.

A bouncing child—plentyn gwrygiannus, hoenus, eidiog, bywiog, neu gnodig; plentyn grymus a gweisgi.

A bouncing lad—gwas gwych, llanc pybyr, dyn dewrwych, ymladdwr pybyr, llach o lanc.

Bound, *s.* (o *bind*; Norm. *bonne, bounne, bond*) terfyn, ffin, cyffin, ffinedd, cyffinid; eithaf; goror: rhimp, cylched.

He made the sea the bounds of his kingdom—efe a wnaeth y môr yn derfynau i'w deyrnas.

There are no bounds to his generosity—nid oes terfyn ar ei haelioni; nid oes dyben i'w haelioni ef.

To keep within bounds—cadw o fewn terfynau; cadw rhag myned dros y llestri; attal, cyfattal, ffrwyno, rhagod, rhwystro.

Bound-stone, } careg chware, maen
Bounding stone, } chwareu.

To set bounds—gosod terfynau; terfynu.

The meeting of bounds—cytterfynau, cyffiniau, cydiad terfynau.

Bound, *s.* (Ff. *bondir*) naid, llam, cyrchnaid, cyrnaid, crychnaid, ysbonc, cyrchlam, crychlam, adlam.

Bound, *v. a.* terfynu, ffinio, cyffinio; gosod terfynau; ffrwyno, attal, caethiwo.

Bounded by—terfynedig neu derfynol gàn; à derfynir gàn; yn gytterfyn neu gytterfynol âg; terfyn yn nherfyn â; am y terfyn âg.

Wales is bounded by the sea — terfynir Cymru gàn y môr.

The Welsh language is bounded within narrow limits—cynnwysir y Gymraeg o fewn terfynau cyfyng.

We must bound our wishes—rhaid i ni gadw ein dymuniadau o fewn terfynau; rhaid i ni ffrwyno, attal, neu gaethiwo ein dymuniadau; rhaid rhoi attalfa ar ein dymuniadau.

Bound, *v. n.* (Ff. *bondir*) neidio, llamu, ysboncio, cyrchneidio, crychneidio, cyrneidio, crychlamu, cyrchlamu; adlamu, llemain, arlamu, dychlamu, gwrthneidio.

Bound, *p. a.* (o *bind*) rhwym, rhwymedig; dàn rwymau, dàn rwymedigaeth; dyledus; caeth, caethedig; clymedig.

Whither are you bound?—i ba le yr ydych yn rhwym? i ba le yr ych chwi yn myned? i ba le yr ydych yn hwylio? pa le yr ych yn myned? i ba le yr ewch?

We are bound to thank God — dïolch a ddylem i Dduw; y mae arnom rwymau dïolch i Dduw; yr ydym yn rhwym i ddïolch i Dduw.

Thou mayest be bound up—fel y'th iachäer.

His life is bound up in the lad's life—y mae ei hoedl ef yn nglŷn wrth hoedl y llanc.

A ship bound from Liverpool to Dublin—llong yn rhwym o Lynlleifiad i Ddulyn; llong rwym o Lynlleifiad i Ddulyn.

We are bound to *or* for Swansea — yr ydym yn rhwym i *neu* am Abertawy.

Bound bailiff, } ceisbwl, gwysiwr, gafael-
Bum bailiff, } wr, isgeisiad; cynffon y gyfraith.

Boundary, *s.* (o *bound*) terfyn, ffin, cyffin, ffinfa, terfynfa, cyffinid, ffinedd, cylched.

Boundary stone—ffinfaen, maen ffin, careg ffin, maen terfyn, orfaen, terfynfaen, tirfaen.

Bounden, *a.* (o *bind*) rhwym, rhwymedig; dyledus, iawn, cyfiawn.

It is our bounden duty—ein rhwymedig ddyled yw; mae yn ddyledswydd rwymedig arnom.

Of bounden duty—o rwym *neu* rwymedig ddyled.

Our bounden service—ein dyledus wasanaeth.

Bounder, *s.* (o *bound*) terfynydd; terfyn, cyffin.

Boundless, *a.* (*bound* a *less*) diderfyn, annherfynol; anfesurol, anfesuredig, annherfynedig, difesur, anfesuradwy; diddiwedd; didran; heb ddiwedd, heb derfyn.

Boundless power—gallu anfeidrol, gallu diderfyn, &c.

Boundlessness, *s.* (o *boundless*) annherfynoldeb, annherfynolrwydd, anfesuroldeb, anfesuri.

Bounteous, *a.* (o *bounty*) = *Bountiful:* arferedig yn benaf mewn prydyddiaeth.

Bounteousness, } *s.* haeledd, haelionusrwydd,
Bountifulness, } haelioni, haelwychedd, haelgarwch, rhoddgarwch, haelder, haelusrwydd, elusendod, cirioldeb, cirwn, hygedrwydd, daioni, cedolrwydd, cymmwynasgarwch, haelionedd, madedd, syberwyd.

Bountiful, *a.* (*bounty* a *full*) hael, haelionus,

haelwych, rhoddgar, haelgar, elusenol, elusengar, hyged, cedol, daionus, cymmwynasgar, hyrodd, heilin, bronheilin, hyddawn, doniog, hyddoniog, llawegor, ciriol, cedrwys, lladol, darladol, madiain, mad, digyrrith, rhwyddged, dibrin, helaeth, helaethwych, rhywiog, rhwyddgalon.

Deal bountifully with thy servant—bydd dda wrth dy was.

He that soweth bountifully, shall reap also bountifully—yr hwn sydd yn hau yn helaeth, a fed hefyd yn helaeth.

To be bountiful—bod yn hael *neu* haelionus; dangos haelioni *neu* haeledd.

To become bountiful — haeluso, haelu; dyfod *neu* fyned yn hael.

Bountihede, Bountihead, Bountihood, † *s.* daioni, haelioni, haeledd, rhinwedd.

Bounty, *s.* (Ff. *bonté*; It. *bonta*; Ll. *bonitas*) haelioni, haeledd, haelder, daioni, dawn, rhodd, cedrodd, haelrodd, ceinrodd, llad, bendith, madedd, mad, haelged, cir, ciried.

Make up beforehand your bounty—rhagddarparwch eich bendith.

Queen Anne's bounty—rhodd y frenines Ann; haelioni y frenines Ann; cedrodd y frenines Ann; arian-rodd y frenines Ann.

All this he gave her of his royal bounty—hyn oll a roddodd efe iddi o'i freninol haelioni.

Bounty money—arian rhodd, rhodd arian; alafrodd, arian-rodd.

Excessive bounty — rhyhaeledd, gorhaeledd.

Bounties of providence — lladau rhagluniaeth; hael roddion rhagluniaeth; haelioni *neu* haelderau rhagluniaeth.

Bouquet, *s.* (Ff.) blodeuas, blodeuglwm, blodas.

Bourd, † *s.* (Ff. *bourde*) cellwair.

Bourgeois, *s.* (Ff.) math o argraff-lythyren.

Bourgeon, *v. n.* (Ff. *bourgeonner*) tarddu, tarddu allan, baldarddu, blaendarddu, blaguro, egino, impio.

Bourn, Bourne, *s.* (Ff. *borne*) terfyn, cyffin, goror.

Bourn, Bourne, † *s.* (S. *burn*; Al. *brunnen*) nant, cornant, afonig, carog.

Bouse, Boose, *v. n.* (Llyd. *beusi*; C. *boddi*; hen Is. *buysen*) meddwi, yfed, ymyfed, dyfolio, dyfoli, abrwysgo, diota, cofftio.

Boustrophedon, *s.* (Gr. *bous* a *strephô*) budroad, ychdro, ychdroad, buchdroad=dull o ysgrifenu, yn mhlith y Groegiaid boreol, o'r dde i'r chwith, ac o'r chwith i'r dde, bob yn ail, fâl ych yn y wedd.

Bousy, Boosy, *a.* (o *bouse*) meddw, abrwysg, go-frwysg, lledfeddw; mewn diod; diodgar.

Bout, *s.* (Ff.; It. *botta*) tro, chwyl, siâs, ysias; cais, cynnyg, praw; ffrwgwd.

This bout—y tro hwn; y siâs hon; y waith hon; y chwyl hon; y chwel hon; ar hyn o chwyl *neu* dro.

At one bout—ar un waith; ar unwaith.

Shall we have a bout at it?—a gawn ni wneuthur prawf, ymbrawf, cais, *neu* gynnyg arno? a gawn ni dro *neu* siâs arall arno *neu* arni.

A drinking bout — cyfeddach, cydyfed, term, term cyfeddach.

A merry bout—awr ddifyr, noswaith lawen, gŵyl mabsant.

Let us have a merry bout of it to-day—gadëwch i ni gynnal *neu* gadw gŵyl mabsant heddyw; gwnawn ŵyl mabsant o honi heddyw; cadwn heddyw yn ŵyl mabsant.

Boutade, *s.* (Ff.) chwim, nwyth, nwythas, asbri, pranc.

Boutant, *s.* (Ff.) cromwanas, crymwanas.

Boutefeu, *s.* (Ff.) ffaglydd, ffaglwr, ffleimiad, tylosgwr, banffaglwr; terfysgwr, aflonyddwr; cynhenwr.

Boutisale, *s.* (*booty-sale?*) iselwerth, iselbris, iselwerthiad.

Bovate, *s.* (Ll. *bovata*) ychgyfar, cyfar ych=28 erw yn ol Cowel; cymmaint o dir ag a ardda ych mewn blwyddyn.

Bovid, *a.* (Ll. *bos*, ych) buchol, buchin, buol, biwol.

Bovidæ, *s. pl.* (Ll. *bos*) bufilod, ychfilod, buogion, bucholion, ycholion=milod o'r un rhywogaeth a'r ych.

Bovine, *a.* (Ll. *bovinus*, o *bos*) buchol, buchin, buwchol, buol, ychol, ychaidd; perthynol i'r ych.

The bovine genus—y buchryw, yr ychryw, rhyw yr ych.

This animal is the strongest of the bovine genus—yr anifel hwn yw y cryfaf o ryw yr ych; yr anifel hwn yw y cryfaf o'r bufilod, y bucholion, *neu* y buogion.

The bovine ark—yr ychol arch.

Bow, *v.* (S. *bugan*, *bygan*; C. *bwâu*; Al. *biegen*) plygu, crymu, camu, ymgrymu, ymostwng, gostwng, gestwng, iselu, darostwng; dolenu, doli; gogwyddo, tueddu; bwâu.

To bow down—gostwng, gestwng, crymu; gostwng i lawr; plygu i lawr; tynu i lawr.

They bow down together—cydgrymant.

They shall bow themselves down together—cydymgrymant.

Bow down thy ear—gostwng dy glust; gogwydda dy glust.

To bow one's self—ymgrymu, ymostwng, ymblygu, &c.

It is better to bow than to break—gwell yw plygu na thori; gwell plygu na thori.

He bowed the heart of all the men of Judah—efe a drodd galon holl wŷr Iudah.

To bow the head—gostwng pen, crymu pen, gostwng y pen; ymgrymu.

They bowed down their heads—ymgrymasant; crymasant eu penau.

Bow down your heads to the dust—gogwyddwch *neu* gostyngwch eich penau i'r llwch.

Bow thy head to a great man—gostwng dy ben i wr mawr.

The people bowed down to their gods—y bobl a addolasant eu duwiau hwynt.

He would not bow to a proud man—nid anrhydeddai efe ddyn balch; nid ymgrymai i ddyn balch.

To bow the knee—plygu glin; plygu gâr; ymgrymu i un.

To me every knee shall bow—i mi y plyga pob glin.

I was bowed down at the hearing of it—syrthiais wrth ei glywed.

To bow together—cydgrymu, cydblygu.

To bow into a hook—bachu; plygu yn fach.
To bow round—amgrymu, amblygu, amgylchu, cylchu.
Bowed like an arched roof—nen-grwm, bwaog; gogrwm fel bwa maen.

Bow, *s.* bwa; bwa saeth; crymiad, ymgrymiad, pengrymiad; crwcad; gostwng, ymostwng; gwyrog, gwragen, dolen, dôl; magl.
Bent bow—bwa annelog, bwa ar annel.
To bend a bow—annelu bwa.
To unbend a bow—dadannelu bwa, dadennylu bwa.
Bow and arrow—bwa a saeth.
Steel bow—bwa dur.
Battle bow—bwa rhyfel.
To draw a bow—annelu bwa; gosod bwa ar annel.
Well-drawn bow—bwa annelog, annelog fwa.
Bow case—cod bwa, caes bwa.
Cross bow—albrys, bwa croes, croesfwa, blif.
Long bow—bwa hir, hirfwa.
The use of the bow—saethyddiaeth, saethiadaeth, bwäyddiaeth.
Rain-bow—enfys, enfysg, yr enfys; bwa yr arch, bwa y Trindod, bwa y gwlaw, bwa y wrach.
Bow of a violin—bwa crwth.
Ox-bow—dôl, dolen, gwragen, dôl iau, gwary.
Bow-knot—cwlwm dolen, clwm dolen.
Bow-pin—gwarllost, gwarbin, gwarog.
Bow of a ship—fflureg, pen blaen llong.
Lean bow—fflureg gul.
Bold bow, Bluff bow, } fflureg lydan, fflureg dren.
Bow of a saddle—cambren cyfrwy, bwa cyfrwy, camedd blaen cyfrwy.
Bow instruments—bwa-offer, offer bwa; offer tannau à chwareuir â bwa.
Running-bow—byddag, byddagl, tagfagl, tagfyddag.
As swift as an arrow out of a bow—cynted a'r gwynt; càn gynted a'r gwynt; cynted a'r awel; mòr gyflym a'r awel; cynted a'r saeth oddi ar y bwa.

Bowable, *a.* (o *bow*) plygadwy, camadwy, hyblyg.

Bowbearer, *s.* (*bow* a *bear*) gwigfanagwr=iswyddog y goedwig.

Bowbent, *a.* (*bow* a *bent*) cam, crwca, (*f.* croca), bwaog, bwaol.

Bowcompasses, *s. pl.* (*bow* a *compass*) crymgwmpas, camgwmpas.

Bowdye, *s.* (*Bow*, lle ger Llundain, a *dye*) math o ysgariad; airos Bow, lliw Bow.

Bowhand, *s.* (*bow* a *hand*) y llaw à drinia y bwa; llaw y bwa.

Bowel, *v. a.* (gwel *Bowels*) diberfeddu; tynu allan yr ymysgaroedd.

Bowel, *s.* perfeddyn, coluddyn.

Bowelless, *a.* (*bowel* a *less*) diymysgaroedd; didosturi, dideimlad.

Bowels, *s. pl.* (Ff. *boyau*; Al. *bauch*) ymysgaroedd, amysgaroedd; perfedd, coluddion, coludd; tosturi: *sing.* amysgar, ymysgar, coluddyn.
Bowels of compassion—ymysgaroedd tosturi; tosturi, trugaredd, gresyndod, gresyni.
The bowels of the earth—ymysgaroedd *neu* berfedd y ddaiar; dirgelion y ddaiar; bru y ddaiar.
It came into his bowels like water—daeth fel dwfr i'w fewn.
Two manner of people shall be separated from thy bowels—dau fath ar bobl a wahenir o'th fru di.
Where is the sounding of thy bowels toward me?—mae lluosogrwydd dy dosturiaethau tuag ataf fi?
From the bowels of his mercy—o eigion ei drugaredd.
My bowels yearn after him—cynhyrfir fy nghalon gàn dosturi tuag ato.
Pain of the bowels—coluddwst, poen y coluddion.

Bower, *s.* (S. *bur*; o *bow*?) deildy, cysgotty, gwasgotty, gwasgodfa, celli, llwyn, gwasgodlwyn, gwasgodwydd, celydd; mwd; cuddigl, cilgell; cotty, gwlatty.
Lady's bower—cudd y coed, dringiedydd, barf y gwr hen.

Bower, *v.* celyddu, gwasgodi, cysgodi; amgau; llettya.

Bower, *s.* (o *bow*, fflureg) blaenangor, angor blaen, angor y fflureg, angor blaen llong.

Bowers, Bowrs, } *s. pl.* (o *bow*, plygu) plygyrion, plygorion=y cyhyrau à blygant y cymalau.

Bowery, *a.* (o *bower*) celyddog, celyddig, deildyog, gwasgodog, gwasgodaidd, cysgodaidd, cysgodog, cysgodig, llwynaidd, mydaidd.

Bowet, Bowess, } *s.* (?) hebogan, hebog ieuanc.

Bowge, *v. n.* (Ff. *bouge*) chwyddo allan, cestu, ymchwyddo.

Bowge, *v. a.* trydyllu, tyllu, trywanu.

Bowgrace, *s.* (*bow* a *grace*) blaenddiffyn=peth i gadw pen blaen llong rhag niwed gàn ia, yn y moroedd rhewllyd.

Bowing, *s.* (o *bow*) bwad.

Bowl, *s.* (S. *bolla*; C. *buelin*) cawg, mail, cogan, cawgen, ffiol, cwpan, meilen; basarn.
Large bowl—trwca; cogan fawr.
Small bowl—meilen, meilan, cogan, cawgen.
The bowl of a spoon—pen llwy.
Bowl-ful—cogaid, meilaid, cawgaid; llonaid mail *neu* gawg.

Bowl, *s.* (Is. *bol*; Ff. *boule*; Ysp. *bola*) cnapan, cnapen, cwnell, pelan, pel, bwl, pel dreigl, treiglen.
To play at bowl—chwareu cnapan; chware pel dreigl.

Bowl, *v.* bwlio, bylio, pelu, peldreiglo, treiglo; chwareu cnapan; cnapluchio; taflu.

Bowlder, Boulder, } *s.*= { *Boulder.* *Bowlder.*

Bowleg, *s.* (*bow* a *leg*) coes gam, bèr gam, camgoes.

Bowlegged, *a.* (o *bow* a *leg*) coesgam, gargam, bergam.

Bowless, *a.* (*bow* a *less*) difwa, heb fwa.

Bowler, *s.* (o *bowl*) bwliwr, byliedydd; chwareuwr cnapan, chwarëydd pel dreigl.

Bowline, *s.* (Ysp. a Port. *bolina*) hwylraff, hwylreffyn.

Bowling, *s.* (o *bowl*) chware cnapan, bwliad, byliad.

Bowling-green, Bowling-ground, } *s.* pelgadlas, treiglesin, cnaplas.

Bowman, *s.* (*bow* a *man*) saethydd, saethwr, bwäwr, bwëydd, bwedydd; blaenrwyfwr.

Bowman of a boat—blaenrwyfwr bad, blaenrwyfydd cwch.
Bownet, *s.* (*bow* a *net*) cryw, crowyn, perced, balleg, ballegrwyd.
Bowpiece, *s.* (*bow* a *piece*) blaen-gyflegr; cyflegr à gàrir ar ben blaen llong.
Bowsaw, *s.* (*bow* a *saw*) plyglif, cromlif.
Bowse, *v. a.* (?) tynu, llusgo, cyttynu.
Bowssen,† *v. a.* (o *bouse ?*)=*Bouse, Boose.*
Bowshot, *s.* (*bow* a *shot*) ergyd bwa.
Bowsprit, *s.* (*bow* a *sprit*; Is. *boegspriet*) osghwyliar, osghwylbren, yr hwylbren gogwyddedig.
Bowstring, *s.* (*bow* a *string*) llinyn bwa, cordyn bwa, carai bwa.
Bow-window, *s.* cromffenestr, ffenestr grom.
Bowyer, *s.* (o *bow*) saethydd, saethwr, bwëydd.
Box, *s.* (S.; Ll. *buxus, pyxus*) blwch, blochas, golwrch, coffr, cist, prenial, cloer, byle, prenfol; llogawd, llawgist; hawg; bwl; blychaid, golyrchaid, coffraid.
Box, } ysbeinwydd, bocys, coed bocys,
Box-tree, } bocs, bocyswydd: *sing.* ysbeinwydden, bocysen, boden, pren bocys, bocs.
Box-wood—ysbeinwydd, coed bocys.
Box-thorn—bocysddraen, bocysddraenen, bocys pigoglym.
Box-grove—llwyn bocys, bocys-lwyn.
Full of box—bocysog; llawn o focys *neu* ysbeinwydd.
As pale as box—mòr las a'r angeu; cyn *neu* càn lased a'r angeu.
Little box—blychyn, byle, gofiwch.
Poor box—cyff elusen, elusen-gist; coffr *neu* flwch elusen.
Garden box—hawg gardd; hafdy.
Christmas box—calenig, rhodd Nadolig.
Dice box—ffristiol, ffristial, blwch disiau, disflwch.
Ballot box, } tugelgist, blwch y tugel.
Balloting box, }
Letter box — llythyrgell, llythyrgist, llythyrgloer.
Box of a skrew—gwain asgrwy, gwain sidrwy, trowain.
A box of ointment—blwch o enaint; blychaid o enaint.
Spice box— perflwch, blwch peroglau.
Spitting-box—poerflwch, blwch poeri.
Salt box—crwth halen, cist halen.
Coal box—hawg glo, ysgutell glo, ysgudell lo, crwth glo.
A box of tea—blychaid o de.
Coach box — cerbydgist, cludgist, cludseddfa, eisteddle gyrwr cerbyd.
Wooden box — prenfol, prenial; blwch coed, blwch pren.
Box and needle—compawd; blwch a nydwydd.
Box-maker—blychwr, blychydd, golyrchwr; saer blychau, &c.
Boxes in a play-house—côrau chwareudy, seddau chwareudy; cuddiglau *neu* logodau mewn chwareufa.
Box of a wheel—both olwyn; bwl troell.
Box-ful — blychaid, golyrchaid, llonaid blwch.
You are in the wrong box—yr ydych maes o'ch amcan; yr ych chwi wedi colli y ffwyl; yr ych chwi allan o'ch lle; yr ych yn camgymmeryd.

Box, *v. a.* blychu; rhoi mewn blwch; bothi.
To box a tree—tyllu coeden; trychu coeden i gael ei sudd; gollwng sudd pren.
To box the compass—cyfrif pwyntiau y cwmpas; pwyntrifo y compawd.
Box, *v. a.* (Ysp. *boxar*) amhwylio, hwyliaw o amgylch, cylch-hwylio.
Box, *s.* (C. *boch*) dyrnod, cernod, bonclust, cernhep, llach, chwap, palfod.
Box on the ear—bonclust, cernod, cernhep; dyrnod yn mon clust.
To give a box on the ear—bonclustio.
He gives himself a shrewd box on the ear —y mae yn poeri i'w fonwes ei hun.
Box, *v.* dyrnodio, bonclustio, cernodio, cernhepio; paffio, llachio, cobio, chwapio, ymbaffio.
To box on the ear—bonclustio, cernodio, cernhepio; dyrnodio yn mon clust.
To box together—ymddyrnodio, ymfonclustio, ymgernodio, ymbaffio, ymgobio; ymladd à dyrnau.
Boxcoat, *s.* (*box* a *coat*) trosgoban, troshugan cerbydwr.
Boxen, *a.* (o *box*) bocysaidd, ysbeinwyddain; o bren bocys; perthynol i'r ysbeinwydd *neu* y bocys.
Boxen wood—ysbeinwydd, coed bocys, bocyswydd.
Boxen pipe—pib focys, pibell focys.
Boxen hue—bocysliw, lliw y bocys, lliw bocys.
Her cheeks of boxen hue—ei gruddiau o liw 'r bocys.
Boxer, *s.* (o *box*) dyrnodiwr, paffiwr, paffiedydd, cysbwywr, ymladdwr, ymbaffiwr, dyrnymladdwr, ymladdwr à dyrnau.
Box-haul, *v. a.* pwynt-hwylio.
Box-hauling, *s.* pwynt-hwyliad.
Boxing, *s.* (o *box*) dyrnodiad, paffiad; paffiadaeth, dyrnodiaeth, dyrn-ornest.
Boxing bout, } dyrnodfa, dyrnodwaith,
Boxing match, } dyrn-ornest; ymladdfa, ffustfa; ymdrech *neu* ymornest à dyrnau.
Boxings of a window—cloeriadau ffenestr.
Boy, *s.* (anhysbys) bachgen; llanc, llencyn, mab, herlod, hogyn, bachgenyn, hoglanc, glaslanc, macwy; rhocyn, crwt, crwtyn.
A little boy—bachgenyn, herlotyn, bachgen bach, gwesyn: *pl.* bechgynos.
Little boys—bechgynos; bechgynach.
A rustic boy—crwt, crwtyn, rhocyn: *pl.* crytiaid, hogiau gwledig.
Errand-boy—negeswas, negeslanc.
Cabin-boy—cellwesyn, cabanwas.
Servant-boy—gwesyn; ymlyniad; gwas.
A soldier's boy—macwy, milwrwas.
Post boy—llythyrwas.
School boy—bachgen mewn ysgol; bachgen ysgol; ysgoläig.
Boys and girls — bechgyn a genethod; meibion a merched.
A son while he is a boy—mab cyd bo mab.
He is past a boy—y mae wedi gadael ei febyd; aeth allan o'i faboed; nid bachgen mo hono mwyach.
Boys' play — chwareu plant; chwareu bachgenaidd *neu* blentynaidd.
He has left boy's plays — gadawodd ei deganau; gadodd ei chwareuon plentynaidd; rhoes heibio ei bethau bachgenaidd.

I was then but a boy—nid oeddwn y pryd hwnw ond bachgen ŵes hogyn.

Boy, *v. a.* bachgenu; trin fel plentyn; ymddwyn fel plentyn.

Boyar, } *s.* = { *Boiar.*
Boiar, } { *Boyar.*

Boyau, *pl.* Boyaux, *s.* (Ff.) rhyngwyth.

Boyer, *s.* math o long Ffiemig.

Boyhood, *s.* (*boy* a *hood*) bachgendod; mebyd, mabood, plentyndod, llencyndod, hogyndod.

Boyish, *a.* (o *boy*) bachgenaidd, bachgenol, llencynaidd, plentynaidd, llancaidd, hogynaidd, mabaidd, mebinaidd.

A boyish swain—bugeilwas llencynaidd.

Boyishness, *s.* (o *boyish*) bachgendod, bachgenrwydd, bachgeneiddrwydd, llencyndod, plentyndod, plentyneiddwch, mabanrwydd.

Boyism, *s.* (o *boy*) bachgendod, bachgenrwydd, plentyndod, plentyndra, mabanrwydd; mebmedd, mabolaeth.

Boy's-play, *s.* chwareu plant, difyrwch bachgenaidd, chwareu bachgenaidd; chware hogiau ŵes lancian.

Brabble,† *s.* (Is. *brabbelen*) ymgiprys, ymgecraeth, cecraeth, ymddadwrdd, crintach, ymryson, ffrwgwd, terfysg, cynhwrf.

Brabble,† *v. n.* ymgiprys, ymgecru, ymgegu, ymeirio, cecru, ymddadyrddu, &c.

Brabbler,† *s.* ymgecrwr, ymgegwr, cecryn, cecrwr, cynhenwr, ymdaerwr, &c.

Braccate, *a.* (Ll. *braccatus*, o *bracca*) llodrog.

Brace, *s.* (Ff. *bras;* Ysp. *brazo*) creffyn, craff, rhwymyn, rhwym; lleg; pâr, cwpl, cwplws; cydnod; tyndra, tynder; dalgarai; seiroh, trec.

Braces (in typography)—cydnodau, cyplysnodau, cyfreion=fel hyn { }

Braces — cyfreion; cyplysau, craffau, clymeion.

A brace of ducks—pâr o hwyaid, cwpl o hwyaid.

A brace of dogs—cwpl o gŵn.

Braces of a drum—craffau tabwrdd; tynrwymau tabwrdd.

Braces of a coach—cyfreion cerbyd, dalgareion cerbyd, crogledrau cerbyd.

Brace of pistols—dau lawddryll.

In warlike brace—mewn trec rhyfelgar.

It has lost its brace—collodd ei graff; collodd ei dyndra.

Braces of a ship—dalraffau llong, llegraffau llong.

Braces for pantaloons—cyfreion llodrau.

Brace, *v. a.* creffynu, rhwymo, cydio, cyfrwymo, cydrwymo, cydglymu, clymu, cyplysu; gwregysu; tynhau, cryfhau, grymusu; cydio â chraffau; tynrwymo; tynu yn dyn.

Bracing girdle—gorwregys.

Bracelet, *s.* (Ff. *bracelet, brasselet*) breichled, breichrwy, breichwisg, breichdlws, breichledr; arddyrnas, arddyrndlws.

Wearing a bracelet—breichrwyog, breichledog, breichdlysog.

Bracer, *s.* (o *brace*) cyfrwymydd, cyfrwe, cyfrwymyn, creffyn, rhwymyn, clymai; breichwisg, breichrwy; rhwymai, dirglymai: *pl.* cyfreion, cyfrwymau, dirglymolion, argaeolion, rhwymolion, &c.

Brack, *s.* (Ff. *braque;* Is. *brak*) huadast, bythesadast.

Brachelytra, *s. pl.* (Gr. *brachus* ac *elutron*) byrweinogion=dosbarth o drychfilod caesadeiniol.

Brachial, *a.* (Ll. *brachialis*, o *brachium*, braich) breichiol, breichus, breichaidd; perthynol i'r fraich.

The brachial artery—rhydweli y fraich.

Brachiate, *a.* (Ll. *brachiatus*) breichiog; parosglog.

Brachiopods, } *s. pl.* (Gr. *brachiôn*, braich, a
Brachiopods, } *pous*, troed, ped) breichbedogion = math o fywiaid dwygragenog â'u breichiau yn gwasanaethu yn lle traed a choesau.

Brachiopod, } *s.* breichbedog, breichbedogyn;
Brachiopode, } un o'r breichbedogion.

Brachiopodous, *a.* (Gr. *brachion* a *pous*) breichbedogol, breichbedogaidd; perthynol i'r breichbedogion.

Brachman, } *s.* (San.) un o athronyddion, llen-
Brahman, } orion, neu offeiriaid yr Hindw-
Brahmin, } aid: *pl.* Brachmaniaid, Brah-
Bramin, } maniaid, Brahminiaid, Braminiaid, Braminwys.

Brachycatalectic, *a.* (Gr. *brachus* a *catalecticos*) byrgoll; à fo ddwy sill yn rhy fyr.

Brachycatalectic, *s.* byrgoll, mydr byrgoll; pennill rhy fyr o ddwy sill.

Brachygrapher, *s.* (Gr. *brachus* a *graphô*) byrysgrifydd, byrysgrifenydd, byrysgrifwr, byrysgrifiwr, byrysgrifenwr.

Brachygraphy, *s.* (Gr. *brachus* a *graphê*) berysgrifiaeth, byrysgrifiaeth, bersgrifiaeth, berysgrifen, llaw fêr.

Brachylogy, *s.* (Gr. *brachus* a *logos*) beriaith, byriaith, byrdraith, byrebiaeth.

Brachypodinæ, *s. pl.* (Gr. *brachus* a *pous*) byrbedogion, tresglod troedfyr.

Brachyptera, *s. pl.* (*brachus* a *pteron*) byrednogion, byradenogion, adar byradeiniog.

Brachypterous, *a.* byradeiniog, adeinfyr.

Brachypus, *s.* (Gr. *brachus* a *pous*) byrbedog; y fronfraith droedfer.

Brachytypous, *a.* (Gr. *brachus* a *tupos*) byrddulliog.

Brachyurous, *a.* (Gr. *brachus* ac *oura*) byrlostog, byrgynffonog, cynffonfyr.

Bracing, *a.* (o *brace*) rhwymol, dirglymol, cryfhaol; tynhaol.

Bracing medicines — rhwymolion, dirglymolion, argaeolion, cryfhaolion.

A bracing air—awyr cryfhaol.

Bracing, *s.* cyfrwymiad, cydrwymiad, cydglymiad, creffyniad, craffad; tynhad, cryfhad.

Brack, *s.* (Al. *bracke, bruch;* Norm. *brek*) breg, agen, toriad, briw, twn; llwgr.

Bracken, *s.* (Al. *breche*) rhedyn.

Bracket, *s.* (Ff. *braquer;* Ll. *brachium*) ysgwyddyn, ystanc, gobenyddiad, cynnalbren; crymfach, camfach.

Brackets — crymfachau, camfachau = fel hyn [ ].

Brackish, *a.* (Is. *brak*) halltaidd, hallt, heliaidd, lled hallt, halenaidd, hallaidd.

Brackishness, *s.* (o *brackish*) halltrwydd, helltni, halltedd, halltineb, gohalltedd.

Bracky,† *a.* (Is. *brak*)=*Brackish.*

Bract, } *s.* (Ll. *bractea*) deiligen, blodeilen.
Bractea, }

Bracteate, } *a.* (Ll. *bracteatus*) blodeilog,
Bracted, } deiligol.

Bracteolate, *a.* (o *bracteole*) blodeiligol.

Bracteole, *s.* (Ll. *bracteola*) blodeiligen.

Brad, *s.* (Gw. *braid, brod;* D. *braad;* Llyd. *broud*) llorhoel, hoel ddiglop, hoelen lorio, hoelen foel.
Brad-awl—mynawyd llorhoel, mynawyd llorio.
Bradypoda, } *s. pl.* (Gr. *bradus*, araf, a *pous*,
Bradypods, } troed) musgrellogion, arafolion.
Bradypterus, *s.* (Gr. *bradus* a *pteron*) arafednog; *pl.* arafednogion.
Bradypus, *s.* (Gr. *bradus* a *pous*) arafbed, musgrellog.
Brae, } *s.* (C. *bre*) bron, llechwedd, llethr;
Bray, } glàn, torlan afon; bryn, bre, banttir: arferedig yn yr Alban.
Brag, *v. n.* (o'r C.) ffrostio, ymffrostio, bragio, brolio, bostio, bocsachu, brolian, rhydresu, gwagfostio, bragal.
Brag, *s.* bost, ymffrost, ffrost, broled, brawl, brol, bocsach, gwagfost, rhodres.
He makes grievous brags—y mae yn ofid calon i un ei glywed yn bragio; y mae yn flinder calon ei glywed yn ffrostio *neu* rodresu.
Brag, *s.* chwareu ar gardiau.
Braggadocio, *s.* (o *brag*, o'r hwn y ffurfiodd Spenser ei farchog *Braggadocchio*) broliwr, ffrostiwr, bostiwr, ymffrostiwr, bocsachwr, bragiwr.
Braggart, } *s.* (o *brag*) ffrostiwr, ymffrostiwr,
Bragger, } broliwr, bostiwr, bocsachwr, rhodreswr, ymfolachwr, bragiwr.
Braggart, *s.* ffrostus, bostfawr, ffrostfawr, bostus, ffrostiol; rhodresgar.
Bragget, *s.* (o'r C.) bragod, bragawd, bragoddlyn.
Bragging, *s.* (o *brag*) ffrostiad, ymffrostiad, bostiad; bost, ffrost, ymffrost.
Bragless, *a.* (*brag* a *less*) diffrost, difost, dïymffrost.
Brahmin, *s.*=*Brachman*, &c.
Brahmanic, } *a.* (o *Brahman*, &c.) Brahminig,
Brahminic, } Brahmanig, Brahminaidd; perthynol i Frahminiaid yr India.
Braid, *v. a.* (S. *bredan;* hen Seisoneg *brede*) plethu, brwydo, crychu, modrwyo.
Braiding machines — pleth-ermigion, ermigion plethu.
Braid, *s.* pleth, rhwymbleth.
Braids of a loom—brwyd, brwydau, peithynau.
A braid of hair—cudyn, llofn, llyweth, *neu* fodrwy o wallt; pleth o wallt; cudyn modrwyog.
Braided, *p. a.* (o *braid*) plethedig; cymhleth; crych.
Brail, *s.* (Ff. *brayer*) crychraff, plygraff, hwylraff; hebogrwym.
Brails—crychraffau, plygraffau, hwylraffau.
Brail, *v. a.* codi i'r crychraffau; crychreffynu, crychraffu.
Brain, *s.* (S. *bræġan, bregen;* Is. *brein*) ymenydd, emenydd, menydd.
Brains—ymenydd; synwyr, deall.
The external membrane of the brain (*dura mater*) — y crefadyr; pilen allanol yr ymenydd; arbilen yr emenydd.
The middle membrane of the brain (*arachnoid membrane*)—y gopwebilen; breithell yr ymenydd; pilen ganol yr ymenydd.
The innermost membrane of the brain (*pia mater*)—yr isgrefadyr; isbilen yr ymenydd; pilen isaf yr emenydd.
The hinder part of the brain (*cerebellum*) —olymenydd, gorymenydd, gormenydd, yr emenydd bychan.
The tunicle *or* membrane involving the brain—pilen *neu* bilionen yr ymenydd; croenen y menydd.
Had I had my brains—pe buasai synwyr dyn ynof.
His brains are addle—y mae wedi pendroni; y mae penwendid arno; nid oes ynddo synwyr gwydd; y mae ei fenydd yn glaf *neu* yn glwc.
To dash out the brains—difenyddio, dïymenyddio; taro *neu* guro yr emenydd allan.
To beat one's brains about a thing—curo, dirbwyo, *neu* ddirboeni yr emenydd yn nghylch peth.
Brain, *v. a.* dïymenyddio, difenyddio; dïemenyddio; dïenyddio; taro yr ymenydd allan.
Brainish, *a.* (o *brain*) penboeth, pendwym, nawswyllt, gorwyllt; ffyrnig, angerddol.
Brainless, *a.* (*brain* a *less*) dïymenydd, dïemenydd, difenydd; disynwyr, penffol, penwan, anghall, ffol, ynfyd, ehud, anystyriol, chwidr, byrbwyll.
Brainpan, *s.* (*brain* a *pan*) creuan, y greuan, padell yr ymenydd, penglog; iad, siâd, siòl.
Brainsick, *a.* (*brain* a *sick*) penglwc, penwan, penfeddal, pensyfrdan, lledfrydig, penysgafn, penchwiban, penddarus, gorphwyllus, gwallgof, anmhwyllog, disynwyr, ffol, ehud, anystyriol, chwidr, byrbwyll, difeddwl; âg ymenydd claf *neu* glwc iddo.
Brainsickness, *s.* (*brain* a *sickness*) penwendid, pensyfrdandod, syfrdandod, lledfrydedd, penfeddaledd, gwallgof, gorphwyll, penfrag, penddaredd; ffolineb, ansynwyr, chwidredd, byrbwylledd.
Brainthrob, *s.* (*brain* a *throb*) dychlam yr ymenydd.
Braird, *s.* (S. *brord*) cynegin, cynfalant.
Brait, *s.* (?) graenem, celltem arw, adamant garw.
Brake, *s.* (C. *brwg;* Gw. *fraoch;* Al. *brechc*) dyrysalwyn, gwyddelwern, prysglwyn, prysgle, prys, prysg, gwyddle, brwg, brycell, brycini, clŷn, preselyn, cardden, gwyddwal, cadberth, tewlwyn, llwyn, perth; presceldir, prysel, pryseldir, prysgyll, clynog; ffyllog: *pl.* gwyddeli, prysgoed, prysglwyni, ffyllon.
Brakes — adeinredyn, rhedyn eryraidd: *sing.* adeinredynen, rhedynen eryraidd.
Common brakes—adeinredyn eryraidd.
Rock brakes—adeinredyn y chwarelau.
Thorn brake — draenllwyn, dreinllwyn, dreinberth.
Furze brake—clŷn o eithyn, eithinog.
Fern brake—clŷn o redyn, rhedynog.
Land overgrown with fern brakes—rhedyndir.
Bramble brake—mïerinllwyn, dyrysalwyn, mïerog, dyrysïog, clŷn mïeri.
It is one brake of furze—y mae yn un clŷn o eithin.
A place over-run with brake—clynog, prysain, pryseldir.
Either a brake or a bush—naill ai llwynog ai llwyn rhedyn.
Brake, *s.* (S. *brœcan;* C. *breq*) heisyllt,

heisian, brenan llin, llinfreuan; braich sugnell; cafn tylino, noe bobi; genfa ffrwyn, genfa.

Brakeman, *s.* (*brake* a *man*) carluddiwr; attaliwr ceir ar reilffordd *neu* dramrawd.

Braky, *a.* (o *brake*) gwyddelain, prysglwynaidd, clynog, prysain, prysgaidd, ffylliog, preselog, dreiniog, eithinog; perthlawn, perthog; garw; llawn o ddyrysiwyni, &c.

Brama, } *s.* (Ff. *breme;* Ysp. *brema*) y merfog,
Bream, } math o bysg.

Brama, } *s.* (San.) duw penaf yr Indiaid:
Brahma, } Brama y creawdydd, Vishnw y
Bruma, } cynnalydd, a Siva y dinystrydd, a ffurfiant Drindod yn ol duwinyddiaeth yr Hindŵaid.

Bramble, *s.* (S. *brembel, bremel*) mïeren, mïaren, miar, dyrysïen, mïerïen; mwyarllwyn, mïarllwyn, dyrysïwyn: *pl.* mïeri, mwyar, dyrysi, mwyeri.

Bramble bush—mwyarllwyn, mïarllwyn, mïerinllwyn, dyrysïwyn; llwyn mïeri *neu* ddyrysi; mïerïenllwyn; perth fïeri; perth.

Mountain bramble—mwyaren Berwyn, mïaren Dwywan, mwyaren Dwywon, mïaren y brenin.

Hazel-leaved bramble—mwyarllwyn cyllddail; mïaren gylldddail.

Common bramble, } mwyaren ddu, mwy-
Blackberry bramble, } arllwyn du, mïarllwyn.

Stone bramble—corfwyaren; mwyaren y ceryg.

Sooner will the oak fall than the bramble before the wind—cynt y cwymp dâr no mïaren o flaen y gwynt.

Bramble net—dyrysrwyd; rhwyd i ddâl adar.

Bramble bonds—tyrch dyrysi, tyrch mïeri.

Of a bramble bush men do not gather grapes—oddi ar y berth ni heliant rawnwin.

Brambled, *a.* (o *bramble*) dyrysïog, mïerïog; llawn mïeri *neu* ddyrysi.

Brambling, } *s.* bonrhuddyn y mynydd=aderyn
Bramble, } o'r enw.

The greater brambling—golfan yr eira.

The lesser brambling—golfan leiaf, yr olfan leiaf.

Brambly, *ad.* o (*bramble*) yn llawn o ddyrysi neu fieri.

Bramin, } *s.* (San.) Bramin, Brahmin, Bram-
Brahmin, } iniad: *pl.* Braminiaid, Brahminiaid=*Brachman*, &c.

Braminess, } *s.* (o *bramin* neu *brahmin*)
Brahminess, } Bramines, Brahmines, gwraig
Braminee, } Brahmin.

Braminical, *a.* (o *bramin*) Braminig, Braminaidd, Brahminig; perthynol i'r Braminiaid.

The braminical system—y ddeseb Framinig; y gyfundraith Framinaidd; deseb y Braminiaid.

Braminism, *s.* (o *bramin*) Braminiaeth, Brahminiaeth; athrawiaeth y Braminwys.

Bran, *s.* (C., Gw., Gael., a Ff. *bran;* Llyd. *brenn*) brân, eisin, rhuddion, rhuchion.

Full of bran—brânog, eisinog, rhuddionog, rhuchionog, eisinllyd, branllyd, rhuchionllyd; llawn brân.

Brancard,† *s.* (Ff.) elor feirch, meirchelor; elor.

Branch, *s.* (Ff. *branche;* Llyd. *brancq*) cangen, cainc, caing, cang, clofen, osgl, osglen, gwrysgen, ysbag, ysbagen, colfen, braich, bâr, bâren, brigyn, pingyn, pincyn; rhan, adran; canwyllyr, ceinciadyr: *pl.* cangenau, gwrysg, ysbagau, pingau, brigau, &c.

Branch of the sea—cainc o fôr, cangen o fôr, morgainc, gwythen môr.

Young branches—ysgewyll, mabgeinciau, blagur.

Little branch—cangenig, ceincen, cangenan, planigyn; cangen fechan.

Branch of a pedigree—cainc cenedl, caing o genedl, gradd carennydd, tras, ach.

Every branch of it—pob cangen, rhan, *neu* aelod o hono.

Collateral branch—cainc ystlysol, cainc gyfarystlys; cainc ystlysol o ach; gradd gyfarystlys o genedl.

Two olive branches—dau bincyn olewyddden; dwy gainc olewydden.

Branches of a bridle—cangau *neu* geinciau ffrwyn.

Branches of a stag's horn—ceinciau *neu* gangau corn carw; cornosglau *neu* gorngangau carw.

His branch shooteth forth in his garden—yn ei ardd y daw ei frig allan.

Branch, *v.* ceincio, cangenu; osgli, colfenu, clofenu, ysbago; tyfu yn gangenau; ymranu yn gangenau; adranu, dosranu, dosbarthu, ymranu, rhanu; tori allan, tarddu allan, ymhelaethu, helaethu.

To branch out upon a subject—ymhelaethu ar beth; llefaru yn helaeth ar ryw destyn; ymadroddi, llefaru, *neu* areithio yn faith ac yn fanol.

Branched, *a.* (o *branch*) ceinciog, cangog, cangenog, osglog, brigog.

Brancher, *s.* (o *branch*) ceiniedydd, cangenydd; canghebog, hebog ieuanc.

Large branched—llydanfrig, briglydan.

Branched with gold—eurgeinciog, eurgangenog, eurosglog.

Branched candlestick—canwyllbren ceinciog, canwyllarn cangog.

Branched work—ceincwaith, ceingwaith.

Branchery, *s.* (o *branch*) ceinciadau, cangeniadau; canglestri.

Branchiæ, } *s. pl.* (Gr. *bragchia;* Ll. *branchiæ*)
Branchiæ, } tagellau, tegyll, crogenau.

Branchiness, *s.* (o *branchy*) cangogrwydd, ceinciogrwydd, cangenogrwydd, brigogrwydd, osglogrwydd.

Branching, *a.* (o *branch*) ceinciol, cangol, cangenol, ysbagol, brigol, colfenol.

Branchiopoda, } *s. pl.* (Gr. *bragchia* a *pous*)
Branchiopods, } tagellbedogion, crogenbediaid, crogenbedogion.

Branchiopode, } *s.* tagellbedog, crogenbedog;
Branchiopod, } un o'r crogenbediaid.

Branchiopodous, *a.* (Gr. *bragchia* a *pous*) tagellbed, crogenbedog, crogendroed.

Branchiostegans, } *s. pl.* (Gr. *bragchia* a *stegos*)
Branchiostegi, } hulgrogeniaid, huldagellogion=math o bysgod.

Branchiostegous, } *a.* (Gr. *bragchia* a *stegos*)
Branchiostegeous, } cuddgrogenog, hulgrogenol, tagellgudd.

Branchireme, *s.* (Gr. *bragchia*, a Ll. *rhemus*) crogenrwyf=math o filyn.

Branchleaf, *s.* (*branch* a *leaf*) cangddalen, ceincddalen, cangddeilen.

Branchless, *a.* (*branch* a *less*) digainc, difrig, digangau, digangenau; noeth, moel, diffrwyth, noethlwm.

Branchlet, *s.* (o *branch*) ysbrigyn, cangenig, cangenan, ysbagen, ysbrigen.

Branchy, *a.* (o *branch*) ceinciog, cangenog, cangog, brigog, osglog, clofenog, colfenog, ysbagog, colfog; ymdaenol.

Brand, *s.* (S., Is., Al., a Sw.) tewyn, pentewyn, etewyn; llosnod, haiarnnod; dunod, gwarthnod, gwarthrudd, gwaradwydd; bollt, taranfollt; † cleddyf.

He set the brands on fire—cynneuodd dân yn y ffaglau.

Brand, *v. a.* llosnodi, llosgnodi, haiarnnodi; nodi â haiarn poeth; gwarthnodi, gwarthruddo, drygnodi.

To brand with infamy—gwarthnodi; nodi â gwarth, cywilydd, *neu* waradwydd.

Brand, **Burnt**, } *s.* llosg=math o haint ar dyfolion.

Brand-goose, *s.* yr ŵydd wendorch, gŵydd wyllt, brent-ŵydd.

Brand-iron, **Branding-iron**, } *s.* trybedd, trybed, tribed; llosnodyr, llosghaiarn, haiarn nodi.

Brandish, *v. a.* (Ff. a Port. *brandir*) ysgwyd, chwyfio, chwyfo, chwyrnellu, gnisio, dysbeilio, dysbelio, ffrowyllu, gwringellu, ewybro; ysgydwyd dân fwgwth; chwareu; cymhenu.

When I shall brandish my sword before them—pan wnelwyf i'm cleddyf ddysgleirio o flaen eu hwynebau hwynt.

To brandish syllogisms—chwareu â chyfresymau; cymhenu cyfresymau; bragio cyfresymau; brolio rhesymeg.

Brandish, *s.* ysgwyd, ysgydwad, gnis, dysbeliad.

Brandisher, *s.* (o *brandish*) ysgwydwr, ysgwydydd, ysgydwydd, chwyrnellydd, &c.

Brandle, † *v. a.* (Ff. *brandiller*) ysgwyd, siglo.

Brandling, *s.* pryf y gwlith, gwlithbryf, pryfyn y gwlith.

Brand-new, *a.* newydd tanlliw, newydd tanlli, newydd danlliw, newydd grai; tanllachar.

Brandrette, **Brandrith**, } *s.* (o'r Ff. *brandir?*) perging, achwre=canllaw neu gledr o amgylch geneu ffynnon.

Brandy, *s.* (o *brande-wine*, neu *burnt-wine*; Al. *branntwein*=burnt-wine; Is. *branden*) llosgwin, llosgwin, poethwin, dystyllwin, brandi.

Brandy-wine=*Brandy*.

Brangle, *s.* (o *wrangle?* C. *bragaldian?* Gael. *brangach?*) cecr, cecraeth, ymgiprys, harl, harlach, ymryson, ymrafael, cynhen, ceintach, ymeiriad, ymdaeniad, cynheniad, ymgecriad.

Brangle, *v. n.* cecru, ymgecru, ymgiprysu, ymdafodi, tafodi, harlu, ymryson, ymrafaelio, ymgynhenu, ymgeintach, ymdaeru, cynhenu, ymsenu, ymserthu, ymremial, ymddanneddu.

Branglement, *s.* (o *brangle*) cecraeth, ymgecraeth, ymgiprys, harlach, ymryson, ymdafodiad, &c.

Brangler, *s.* (o *brangle*) ymgecrwr, cecrydd, ymdafodwr, &c.

Brangling, *s.* (o *brangle*)=*Brangle*.

Brank, *s.* (*brance*, yn iaith y Galiaid gynt: 'quod illic *brance* vocant:' *Plinius*, xviii. 7.) gwenith yr hydd, gwenith y bwch.

Brankursine, *s.* (*brank*, a Ll. *ursus*, arth) llawdr yr arth, elldrain.

Branlin, *s.* bysgog, bysogyn: *pl.* bysogiaid=math o eog neu faran.

Branny, *a.* (o *bran*) brânog, eisinog, rhuddionog, rhuchionog; branllyd, eisinllyd, rhuchionllyd, rhuddionllyd, brânaidd, eisinaidd, rhuchionaidd, rhuddionaidd.

Bransle, † *s.* (Ff. *branle*) dawns, corelw, ciprysddawns.

Brant, **Brent**, } *s.* (*brant* = burnt?) yr ŵydd wen-dorch, brent-ŵydd, gŵydd wyllt.

Brant, **Brent**, } *a.* (C. *bryn*) uchel, ban, bant; serth.

Brasen, **Brazen**, } *a.* (o *brass*)= { *Brasen.* / *Brasen.*

Brash, *a.* (Gw. a Gael. *bras*; C. *brys*, *brysiog*, *pres*) nawswyllt, poethnaws; byrbwyll, ehud, ffrom, rhull; tanbaid, angerddol, rhuthrwyllt; brau; pres.

Brasier, **Brazier**, } *s.* (o *brass*; Ff. *brasser*) presof, gof pres, efyddof, gof efydd, presweithydd; ysgutell, hawg glo, crwth glo.

Brasil, *s.*=*Brazil*.

Brass, *s.* (S. *bræs*; C. *pres*; Gw. *pras*) pres; elydr, elydn, efydd; haerllugrwydd.

Brass pan—padell efydd, efydden, padell bres.

Brass kettle—callor pres, calloran pres.

Brass cauldron—pair pres, callor pres.

Brass pot—efyddyn, crochan pres.

Greaves of brass—botasau pres; coesarnau o bres.

Brass-work — preswaith, efyddwaith, gwaith pres, gwaith efydd.

To cover with brass—presu, efyddu; gorchuddio â phres *neu* efydd.

Sounding like brass—efyddlais, preslais; fel efydd yn seinio.

Brass-paved—presgaled; mòr galed a phres.

Brass-visaged — preswynebog; â gwyneb pres; presweb; haerllug, talgryf, digywilydd.

Brass-colour—presliw, lliw pres, lliw efydd.

Fine brass—pres coeth.

Brasses—preslechau, presluniau, presgofluniau, presgoflechau, coflechau pres, coflunian pres.

Brassage, *s.* (o *brass*) bathged, bathdoll, presdoll.

Brassarts, *s. pl.* (Ff. *brassard*) breicharnau, breichwisg, breichwisgoedd.

Brasse, *s.* (Al. *brassen*) brasbysg, graenbysg mânog.

Brasset, *s.* (o *brass*) penial, penffestin, helm, penor.

Brassica, *s.* (Ll.) bresych.

Brassiness, *s.* (o *brassy*) presogrwydd, preseiddrwydd, presinrwydd; haerllugrwydd, talgryfder.

Brassy, *a.* (o *brass*) presaidd, presin, presog, efyddaidd, efyddog, efyddin; haerllug, talgryf, digywilydd, afnaws.

Brast, † *a.* (S. *byrstan*; Is. *barsten*) ymddryllieddig, toredig, holltedig.

Brat, *s.* (C.; Al. *brut*) brat, bretyn, gwrengyn; plentyn, hil, hiliogaeth.

Bravado, *s.* (Ysp. ac It. *bravata*; Ff. *bravade*) bost, ffrost, ymffrost, bocsach, brol, gwagymffrost, gwagfwgwl.

Brave, *a.* (Ff.; Ysp., Port., ac It. *bravo*; Al. *brav*) dewr, glew, calonog, gwych, (*f.* gwech),

drud, eon, eofn, mawrfrydig, gwychr, dewrwych, hy, hyf, hyderus; gwronaidd, *gwrooel*; mawreddog, uchelwych, mawrwych, mawryddig, ardderchog, godidog, rhagorol; taclus, harddwych, hoew, telediw, hoew-wych, destlus; galawnt.

Extremely brave—trylew, tryddewr, gorwych, gorhoew; tra dewr, &c.

As brave a man as ever lived—cyn ddewred gwr ag a aned erioed; càn wyched dyn ag a anwyd erioed i'r byd.

This is a brave palace—llys gwych yw hwn; palas mawrwych *neu* ardderchog yw hwn.

Iron is a brave commodity—nwydd gwych *neu* odidog yw haiarn.

A brave scholar—ysgoläig rhagorol; ysgolor gwych; dyn tra dysgedig.

Here is an exceedingly brave fire—dyma dân da dros ben.

A brave musician—cerddor cyfarwydd; perorydd gwych; un celfydd i dynu ar dannau.

A brave young soldier—milwr ieuanc esgudlym; dewr filwr ieuanc; milwr ieuanc calonog.

Brave, *s.* dewrwas, bygylwr, rhodreswr, heriwr, heron; bost, ymffrost, her, hew, baidd, beiddiad.

Brave, *v. a.* herio, arfeiddio, beiddio; rhoi her, rhoi hew; llyfasu, bygylu; gofyn gwaethaf; ymwroli *neu* ymsythu yn erbyn; gwynebu; gwynebu yn ddigryn *neu* ddigryd; dewr-wynebu; gwychfostio.

Seeing he braves me to it—gàn ei fod yn fy annog i hyny.

To brave the tempest—herio *neu* feiddio y dymhestl; rhoi hew i'r ystorm; gwynebu y dymhestl yn ddigryn; gwynebu y dymhestl; gofyn gwaethaf y rhyferthwy.

Bravery, *s.* (o *brave*) dewredd, dewrder, glewder, gwroldeb, dewrdra, gwrolder, glewdid, gwychder, mawrfrydigrwydd, calondid, arwredd, glewineb, gwronedd, gwroniaeth, gwrioiaeth, heroniaeth; gorwychder, mawrwychedd, godidogrwydd, rhagoriaeth, harddwychder; taclusrwydd, harddwch; harddwisgoedd, dillad gwychion, pethau teg, addurnau; golwg, ymddangosiad; gwag ymddangosiad; rhodres, ymffrost, bost, ffrost.

Women 's bravery—addurnau *neu* ddillynion gwragedd; harddwisgoedd menywod; dillad gwychion benywod; addurndrec merched a gwragedd; gwychderau dyneaau.

Bravo, *s.* (It. ac Ysp.) lloglofrudd, llogleiddiad, harlofrudd, carnlofrudd, glewddyhiryn; ysbeilydd; crogyn o ddyn, crogddyn.

Bravo, *ia.* purion! puriawn! rhagorol! gwych iawn! da iawn! o'r goreu!

Bravoura, } *s.* (It. ac Ysp. *bravura*) glewddy-
Bravura, } gan; glewgan.

Bravura, *a.* (It.) ysbrydlawn, arialus, claerwych; anhawdd, afrwydd.

Brawl, *v.* (Al. *brüllen*; Is. *brullen*; Ff. *brailler*) cecru, ymgecru, ymgiprys, ymdaeru, ymdafodi, ymddanneddu, ymeirio, ymrafaelio, ymrafael, ymryson, ymddeintio, ymserthu, ymrega, clewtian, cwerylu; rhuo, swnio, cadw swn; cilgwthio, burthio; gyru *neu* garo ymaith.

A brawling woman—gwraig anynad; hellgre, ysgolpen, ymgecren.

Brawl, *s.* cecr, cecraeth, ymgecraeth, cynhen, ymryson, ymrafael, ffrwgwd, ciprys, ymgiprys, ymsen, ymdafodiad, ymdaeriad; twrdd, dadwrdd, terfysg, rhu, swn, cythrwfl;† math o ddawns.

Brawler, *s.* (o *brawl*) cecrwr, cecryn, cynhenwr, dwndrwr, tyrddwr, ymdaerydd, &c.

Brawling, *s.* (o *brawl*) cecraeth, ymgecraeth, cynhen, amryson, &c.

Brawn, *s.* (C. *brawn*; Ll. *aprugna*) baeddgig, cig baedd; baedd; cyhyrgig; cyhyrog; y cyhyrog, cig llywethog, brawn; y fraich; grym, nerth, cryfder.

Brawn of the arm—tewder y fraich, brawn y fraich; cyhyrog, cyhyrgig, *neu* gyhyr y fraich.

Brawned, *a.* (o *brawn*) cyhyrog; braisg; cryf, grymus, cadarn.

Brawner, *s.* (o *brawn*) baedd wedi ei ladd at ymborth; baedd at wasanaeth y bwrdd.

Brawniness, *s.* (o *brawny*) cyhyrogrwydd, cyhyrwch, cyhyredd, llywethogrwydd; cryfder, grym, nerth, grymusrwydd, caledrwydd; breisgedd.

Brawny, *a.* (o *brawn*) cyhyrog, gewynog, llywethog, brawnog; cigog, cnodig, cnawdog; braisg, ffurf, praff; cryf, grymus, nerthog; caled.

Braxy, *s.* (S. *breac*) gwaedlif defaid, dafadre.

Bray, *v.* (S. *bracan*; Ff. *broyer*) briwo, briwio, pwyo, malurio, malu, cymhwyo, breuanu, cymriwo; malu yn fân; briwo yn fân; talchu.

Bray, *v. n.* (Ff. *braire*) brefu, rhuo, drygnadu, brëu; brefu *neu* weryru fel asyn; brefweryru; ysgarmain.

Doth the wild ass bray when he hath grass?—a rua asyn gwyllt uwch ben glaswellt?

Among the bushes they brayed—rhuent yn mhlith y perthi.

Bray, *s.* bref, rhu, *neu* lais asyn.

Bray, *s.* (C. *bre*) esgyndir, twyn; bre; caer, amddiffynfa, breglawdd; llechwedd, llethr.

Brayer, *s.* (o *bray*) brefwr, brefor, brefydd, rhuwr, drygnadwr; brefydd fel asyn; pwyan, pwyordd.

Braying, *s.* (o *bray*) brefiad, rhuad; rhuad *neu* frefiad asyn; banllef, bloedd, garm.

Brayle, *s.*=*Brail*.

Braze, *v. a.* (Ff. *braser*) efyddu, presu; sawdrio *neu* sawdurio â phres; asio *neu* gydio â phres; haerllugo, ymgaledu.

Brazed, *a.* (o *brace*) ymgraffedig, amglymol.

Brazen, } *a.* (o *brass*) pres, presaidd, efyddaidd,
Brasen, } o bres, o'r pres; talgryf, haerllug, digywilydd, wynebsyth.

Brasen vessels—llestri pres.

Brazen shield — tarian bres, tarian o bres.

Brazen age, } oes bres, yr oes bres, pres-
Age of brass, } fyd=mewn chwedloniaeth, yr oes nesaf ar ol yr oes arian.

Brazen sea—môr pres.

Brazen pan—padell bres, padell efydd, efydden.

Brazen-footed — presdroed, troed efydd, efyddbed, efydd-droed.

Brazen-nose—presryn, presdrwyn, trwyn pres.

Brasen-nose College, } Coleg Presryn, Col-
Brasenose College, } eg Presdrwyn, Col-
eg y Presryn.

Brasen face—gwyneb pres, presweb, talcen pres; haerllugwr, preswepwr, preswebydd; un digywilydd *neu* haerllug; un â phres ar ei dalcen.

Brasen-faced—haerllug, digywilydd, talgryf, gwynebsyth, gwynebgaled; presdalog, preswynebog; â gwyneb pres iddo.

To put on a brasen face—gwisgo haerllugrwydd; ymwisgo â digywilydd-dra; mynedyn ddigywilydd; taflu cywilydd *neu* orchwyledd i'w ol; sathru cywilyddgarwch dàn draed; gwisgo talgryfder.

With a brasen face—âg wyneb digywilydd; â gwyneb haerllug.

Brasen-browed — presaelog; talgryf, digywilydd; haerllug ddigywilydd; â haerllugrwydd ar ei ael.

The brasen din of the trumpet—pres ddyar yr udgorn; sain bres yr udgorn.

Brasen-coated — presgaen, presgaenog, presgobawg, preslurigog, preswisgedig.

The brasen-coated Greeks—y Groegiaid presgobawg, y Groegiaid presarfog, y Groegwyr preslurig, y Groegiaid presgaenog; y Grywiaid preslurigog.

Brazen, *v. n.* haerllugo; haeru *neu* daeru yn haerllug *neu* ddigywilydd; bygylu; bod yn dalgryf, haerllug, *neu* ddigywilydd.

Brazenness, *s.* (o *brazen*) presogrwydd, preseiddrwydd; haerllugrwydd, talgryfder, digywilydd-dra.

Brazier, } *s.* = { *Brasier.*
Brasier, } { *Brazier.*

Brazil, } *s.* (o *Brazil*, gwlad yn America
Brazil-wood, } Ddeheuol) brasil, brasilwydd,
Brasil, } coed brasil=math o bren tramor â'r hwn y lliwir yn goch.

Brazil nut—cneuen brasil, cneuen Brasil.

Braziletto, *s.* (o *brazil*) gofrasil, brasil, brasiletto.

Brazing, *s.* (o *braze*) sawdriad, sawduriad, efyddiad, delasiad.

Breach, *s.* (Ff. *brèche*; Al. *bruch*) adwy, breg, toriad, tor, rhwyg, rhwygiad, bwlch, agen, bradwy, gwahaniad, drylliad, twn, gorthoriant, ffosp, briw, adfail; anghydfod, anghytundeb, cweryl, anysgymmod.

Breach of promise—tor addewid, toriad addewid, toriad gair.

Breach of friendship—tor cyfeillach; toriad *neu* ddattodiad cyfeillach.

Breach of the peace—toriad yr heddwch, toriad heddwch, tor heddwch.

To make a breach between men—peri anghydfod, ymrafael, ymryson, cynhen, anghytundeb, *neu* anysgymmod rhwng dynion; tori yr heddwch rhwng dynion; hau amryson rhwng dynion.

To make a breach in a wall—gwneuthur adwy, rhwyg, rhwygiad, breg, *neu* fwlch mewn mur; peri adfeilio; dryllio, gwahanu, adwyo, bregu, adfeilio.

To enter the breach—rhuthro i mewn i adwy *neu* rwyg.

To make a breach upon kingly power—tori ar allu breninol; gwneyd ymgyrch ar freninol allu.

Breach of trust—tor ymddiried, toriad ymddiried, tor hyder.

He stood in the breach — safodd ar yr adwy.

It shall be called the plain of breaches—maes y gwahaniadau y gelwir ef.

Breach, *v.* adwyo, bylchu, tori, bregu; gwneyd adwy, rhwyg, *neu* fwlch.

Bread, *s.* (S. *breod*; Al. a Sw. *brod*; Is. *brood*; D. *bröd*) bara.

Wheaten bread—bara gwenith, bara càn, bara peillied.

Barley bread—bara haidd, bara barlys.

Oaten bread, } bara ceirch, bara cerch.
Oat bread, }

Rye bread—bara rhyg.

Brown bread—bara canryg, bara coch, bara eilflawd, bara trwyddo, bara amyd.

White bread—bara càn, bara gwenith, bara peillied, bara gwŷn, bara man-gan, bara man-gant.

White bread of fine flour—bara gwŷn manbaill.

Household bread—bara tylwyth, bara gwenith trwyddo, bara amyd, bara eilflawd, bara plano, bara greidell.

Cocket bread—bara manbaill.

Manchet bread—bara coesed, bara mïod.

Biscuit bread — bara deugras, bara llongau, creadais.

Leavened bread—bara surdoes, bara eples, bara llefeinllyd.

Meslin bread—bara brithyd, bara amyd.

Unleavened bread—bara croew, bara cri, bara crai, bara teneu, bara dihepleo.

Unfermented bread—bara llechwen.

Ammunition bread—bara gwersyll.

Cake bread — bara teisod, bara teision, bara teisen, bara calan, bara mïod, bara melus, calan-fara.

Ship bread—bara llong, bara deugras.

Baked bread—bara pob, bara crasedig.

Broken bread—bara briw, bara twn, briwfara, briwfwyd.

Griddle bread—bara greidell, bara cradell, bara llech, bara planc.

Show bread—bara gosod, bara dangos.

Bread of grace—afrllad, arllad. [mun.

Eucharist bread—bara offeren, bara cy-

Dough bread—bara toealyd, bara anghras, bara digras.

Light bread—bara ysgafn, bara masw, bara gwagsaw, bara chwysigog.

Mouldy bread—bara llwyd, bara mws.

Ginger bread—bara sinsir, bara sinsirog, bara perboeth.

Laver bread—bara llafan, bara llawr, bara yslafan.

Bee bread—bara gwenyn, blodeubaill.

Sow bread—egel, bara yr hwch, llysiau y ddidol, moch-wraidd.

Swine bread—ffwng y moch, clôr y moch, bara y moch.

St. John's bread—bara Sant Ioan, y pren Carob.

Sweet bread—cefndedyn.

Sugar bread—bara sugr, bara sugrog.

Bread and butter—bara ac ymenyn; brechdan.

A slice of bread—tafell o fara.

A slice of bread and butter—brechdan, brechdaen; tafell *neu* glem o fara ac ymenyn; tafell o frechdan.

The soft part of bread—mwydion bara.

Daily bread—bara beunyddiol, bara peunyddiol.
Bread corn—yd bara, amyd.
Bread stuff—defnydd bara, yd bara; bara, yd, blawd, *neu* beillied.
Bread chipper—pobwas, gwas pobydd; isdrulliad.
Bread tree, } barawydden, y pren
Bread-fruit tree, } bara: *pl.* barawydd= pren à dyf yn ynysoedd y Mor Tawel.
Bread-room—cell bara, cell y bara.
To know on which side one's bread is buttered—gwybod ar ba wyneb i'r bara y mae yr ymenyn.

Bread,† *v. a.* (S. *brædan*) taenu.

Breaden, *a.* (o *bread*) o fara; à wnaed o fara.

Breadless, *a.* (*bread* a *less*) difara, heb fara.

Breadth, *s.* (S. *brǽd*) lled, llydander, lledander; eangder, helaethrwydd, helaethder.
Hand-breadth—dyrnfedd, lled llaw, moeldyrnfedd, dyrnfedd foel=4 modfedd.
Hair breadth—trwch blewyn, lled blewyn, trwch y blewyn.
Every one of them could sling stones at a hair breadth—pob un o honynt a ergydiai â chareg at y blewyn.
Of equal breadth—cyfled.
Of one breadth—gogyfled, unlled.
Palm breadth—lled palf.
Main breadth—lled mwyaf.

Breadthless, *a.* (*breadth* a *less*) diled, heb led.

Break, *v.* (S. *brǽcan, brecan;* Is. *braaken, brækes*) tori; dryllio, bregu, briwo, darnio, gwthori; dofi, hyweddu; agenu, hollti; ymholltì, ymdori, ymddryllio.
To break in—hyweddu, dofi, tori i mewn.
To break with age—tori gàn henaint *neu* oedran; tori gàn oed; methu gàn oedran *neu* henaint; amdrymu gàn henaint; colli ei fiodau, ei wawr, *neu* ei degwch; gwanhau, gwanychu, edwi, dihoeni.
To break asunder—gwahanu, dadgyssylltu, ysgaru, esgaru; tori yn ddrylliau; rhwygo, darnio; gwasgaru.
To break down—tori i lawr; tynu, bwrw, *neu* gymmynu i lawr; dystrywio, dinystrio, dryllio, rhwygo; dadymchwelyd, dadymchwel, dattod.
He will break down their altars—efe a dyr i lawr eu hallorau.
Then let him break down the house—yna tyned y ty i lawr.
There is a time to break down—y mae amser i fwrw i lawr.
That which I have built will I break down—myfi a ddystrywiaf yr hyn a adeiledais.
I will break down this tower—mi a ddystrywiaf y tŵr yma.
You shall break down their altars—drylliwch *neu* dinystriwch eu hallorau hwynt.
Thou shalt quite break down their images—dryllia eu delwau hwynt yn gandryll.
He hath broken down the middle wall of partition—efe a ddattododd ganolfur y gwahaniaeth.
They break down the carved work thereof—y maent yn dryllio ei cherfiadau hi; drylliant ei cherfwaith hi.
To break down a fence—dadgau; tori y cae i lawr; gwasgaru cae; dryllio cae; tynu clawdd i lawr.
Whoso breaketh a hedge—y neb a wasgaro gae.
To break down the walls of a city—difurio caer; difurio dinas.
To break forth—tori allan; tarddu allan; pistyllo, tarddu, tarddellu, boglynu, goferu.
Waters shall break forth in the wilderness—dyfroedd a dorant allan yn yr anialwch.
Then shall thy light break forth as the morning—yna y tyr dy oleuni allan fel y wawr.
To break forth into laughter—crechwenu; tori allan yn grechwen; chwerthin yn grechwen; tori allan i chwerthin.
To break forth into joy—tori allan o lawenydd; bloeddiaw o lawenydd.
To break forth into singing—canu o lawenydd; bloeddio canu; tori allan i ganu.
To break away—tori ymaith; dattod, dadrwymo; rhyddhau oddi wrth; gwasgaru, chwalu, dadgaddugo, hinoni, cynnyllu; myned *neu* fod yn hinon.
To break from—tori ymaith; tori oddi wrth; ymryddhau oddi wrth; tori yn swta.
To break in—tori i mewn; rhuthro i mewn; gwthio i mewn; ymwthio i fewn; tori am ben; tori ar draws; tori i; gwneuthur adwy.
No breaking in, nor going out—na rhuthro i mewn, na myned allan.
He will break into the house—efe a dyr i'r ty.
The plague broke in upon them—tarawodd pla yn eu mysg.
To break in upon a man's property—anrheithio *neu* dreisio un o'i eiddo; treisfeddiannu, treisgipio, *neu* gamoresgyn eiddo arall; tori am ben eiddo dyn arall.
To break loose—tori yn rhydd; myned yn rhydd; ymryddhau; dianc; tori allan; tynu pen yn rhydd; dianc *neu* ymryddhau o fagl; ymddirwydo, ymddirwyllo, ymddirwystro.
To break off—tori ymaith; rhwygo ymaith; peidio â; dibarhau; tori ar; lluddio, gwahanu; tynu oddi wrth *neu* ymaith.
Break off thy sins—tor ymaith dy bechodau.
Break his yoke from off thy neck—tor ei iau oddi am dy wddf.
My purposes are broken off—tynwyd ymaith fy amcanion; fy amcanion a dynwyd ymaith; diddymwyd fy amcanion.
Break off the golden ear-rings—tynwch y clustdlysau aur.
He broke off all commerce with her for the future—nid ymgystlynodd efe â hi mwyach; torodd ymaith bob ymgyfathrach â hi mwyach.
He broke off very abruptly—diweddodd *neu* darfu yn ddirybudd iawn; torodd ymaith yn fyr *neu* swta iawn; efe a ddybenodd yn sydyn iawn.
To break off for a time—peidio dros amser; peidio dros ennyd, encyd, *neu* dro; peidiaw orig, ennyd, encyd, *neu* ysbaid; gadael heibio dros ennyd *neu* ysbaid; gorphwyso yn y canol; llaesu dros ysbaid *neu* ennyd; dysbeidio.

To break out—tori allan; rhuthro, neidio, dïanc, dyfod, *neu* saethu allan; tarddu allan, blaendarddu, tyfu allan; myned yn rhugl, myned ar led; tyfu, codi, cyfodi; ennyn, cynneu; ymdori allan; tori i maes; llifo *neu* fyned trosodd; myned yn rhyferthwy.

A fire broke out in his house—torodd tân allan yn ei dy ef.

The plague broke out among them—torodd y pla allan yn eu mysg.

The man broke out—neidiodd *neu* rhuthrodd y dyn allan, &c.

If the leprosy break out in the skin—os y gwahanglwyf a dardda yn y croen.

A war broke out among them—cyfododd rhyfel yn eu plith; torodd rhyfel allan yn eu plith.

To break out into pimples—crugdarddu, llynori; tarddu allan o blorynod.

To break out (as a rash)—llyfritho, tarddu, tarddain, tori allan, brido, llygu, ffleisio.

To break out into singing—canu o lawenydd; canu gàn lawenydd; tori allan i ganu; bloeddio canu.

To break out into a passion—ennynu gàn lid; ennyn o lid; poethi gàn ddigofaint; tanio, ymdanio; rhoi y ffrwyn i'r drwg nwydau; tori allan mewn nwydau; brochi.

To break out into tears—tori allan i wylo; wylo yn hidl; wylo yn hidlaidd.

To break to pieces—chwilfriwo, briwioni, briwsioni; briwo, briwio, malurio; tori yn dipiau; tori yn deilchion; tori yn dipiau mân.

To break up—ymadael, ymadaw, ymado; myned ymaith; tori i fyny; dattod, gwahanu, ymwasgaru, ymwahanu; diweddu, terfynu; parthu, ysgaru; symmud gwersyll; dadfyddino; cleirio, hinoni; agoryd, egori.

It is high time to break up—madws yw ymadaw; y mae yn bryd ymadael; y mae yn llawn bryd tori i fyny.

To break up ground—braenaru tir; tori tir; arddu tir.

Break up your fallow ground—braenarwch i chwi fraenar.

To break up house-keeping—rhoi heibio gadw ty; rhoi i fyny gadw ty.

To break up an army—difyddino, dadfyddino, dattod byddin, diswyddo byddin.

To break up company—tori cyfeillach i fyny; ymadael o gymdeithion; ymwahanu o ymgyfarfod; gwahanu cymdeithas.

To break up a bed of earth—agor gwely yn y ddaiar.

To break up school—tori yr ysgol.

All the fountains of the great deep were broken up—rhwygwyd holl ffynnonau y dyfnder mawr.

To break up trade—rhoi crefft i fyny; rhoi crefft, celfyddyd, *neu* alwad heibio; ymadael â masnach; codi crefft i'r glwyd.

To break open—tori yn agored; tori yn egored; tori trwy drais; rhwygo; gwthio yn agored; agor o drais; treisagor.

To break open a letter—dadselio llythyr; dattod, agor, *neu* dori sel llythyr; tori yr hyn â seliwyd; tori sel.

To break open the bars—dryllio y barau.

To break through — tori trwy; tori *neu* gloddio trwodd; trydori, cythrychu.

The thieves broke through—cloddiodd y lladron trwodd.

Hunger will break through stone walls—newyn a dyr *neu* a dylla trwy y gareg.

To break through difficulties—tori drwy anhawsderau; gorchfygu anhawsderau.

To break through old customs—tori trwy hen ddefodau; diddymu, dibrisio, dïystyru, *neu* esgeuluso hen ddefodau.

He took with him seven hundred men to break through into the king—cymmerodd saith cant o wŷr gydag ef i ruthro ar y brenin.

Let not the people break through into the Lord—na ruthred y bobl at yr Arglwydd.

To break with—tori â; tori i fyny â; dybenu âg; peidio â bod yn gyfeillion; tori cyfeillach; cwympo allan; darfod *neu* ymddarfod âg; ymrafaelio, ymryson, *neu* anghytuno â.

I broke the friendship between them—mi a dorais y gyfeillach rhyngddynt.

To break the back—tori y cefn; tori asgwrn y cefn.

To break bulk—dechreu dadlwytho, dilwytho.

To break a deer—tori carw, bwyttori hydd.

To break fast—boreubrydio, borebrydio, bregwesta, bwyta boreufwyd, tori ympryd.

To break ground — arddu, aru, aredig; troi *neu* dori tir; cloddio, rhigoli, cleisio, agor ffosydd.

To break a jest—cellwair, cydgam, cymmwedd; dywedyd digrifair; gollwng allan air o gellwair; dywedyd gair o gellwair *neu* arabedd.

To break the heart—tori calon.

To break the neck — tori gwddf, tori gwddwg, torfynyglu.

Thou shalt break his neck — torfynygla ef; tora ei wddf ef; tor ei wddwg; tor ei fwnwgl ef.

To break the neck of an ill custom—torfynyglu arfer ddrwg; ymwrthod *neu* lwyr ymwrthod â drwg arfer.

To break a horse—tori, dofi, *neu* hyweddu ceffyl *neu* farch; hyweddu, gwarhau, *neu* ddarostwng march *neu* geffyl; tori ceffyl at waith.

To break, } gwawrio, dyddhau, dyddio;
To dawn, } cyfodi *neu* dori o'r wawr; cyfodi *neu* dori o'r dydd; goleuo, tywynu, cleisio; myned yn ddydd; rhaciaw o'r wawr *neu* y dydd; goleuannu.

Until the day break—hyd oni wawrio y dydd.

The day breaks—y mae y dydd yn tori; mae y wawr yn tori, yn codi, *neu* yn rhacio; y mae y dydd yn cleisio.

Let me go, for the day breaketh—gollwng fi ymaith, o blegid y wawr a gyfododd.

As the day was breaking—a hi yn dyddhau; a hi yn goleuo; gyda thoriad y dydd; gyda rhaciad y wawr; gyda'r dydd; gyda'r wawr; gyda thoriad y wawr.

My soul breaketh for longing to thy judg-

ments—drylliwyd fy enaid gàn awydd i'th farnedigaethau.

To break the ice—tori yr ia; agor y ffordd; rhagiwybro; hyrwyddo, rhwyddhau, parotòi, *neu* balmantu y ffordd; agor pen y ffordd; agor y llwybr; dechreu.

To break an officer—diswyddo un; tori un allan o'i swydd; diraddio swyddog; talu neu dori swyddog ymaith.

To break a law—tori cyfraith, troseddu cyfraith, halogi cyfraith.

Break thy league with the king—tor, tora, neu diddyma dy gyfammod â'r brenin.

I will not break my covenant with them—ni thoraf *neu* ni ddiddymaf fy nghyfammod â hwynt.

Let him not break his word—na thored ei air; na haloged ei air.

To break one's mind—dangos, dadguddio, neu ddadgan ei feddwl; dweyd ei feddwl; treithu ei feddwl; mynegu ei ofeg; tori at.

I broke my mind to him—dangosais fy meddwl iddo; torais ato.

To break sleep—tori cwsg; tori ar gwsg; peri anhunedd; peri i gwsg gilio; tori ar esmwythder; rhwystro cysgu.

To break the sides with laughing—hollti gàn chwerthin; ymhollti gàn chwerthin.

To break with sorrow—tori gan ofid; henciddio gàn ofid; gwywo, dihoeni, edwino, edwi, *neu* grino gàn ofid.

To break on the wheel—tori ar yr olwyn; dirdynu ar yr olwyn; troelldynu; tori ar y rhod.

To break, } tori; methdalu;
To make bankrupt, } gwneuthur yn dorged *neu* fethdalwr.

To break one of ill habits—peri *neu* wneuthur i un ymadael âg arferion drwg; tori un oddi wrth ei ddrwg arferion; gwneyd i un ymddiwygio oddi wrth ei ddrwg arferion; diddyfnu un oddi wrth ei arferion drwg.

He was broken of his wicked tricks—gwnaethpwyd iddo adael ei branciau drwg.

To break wind—bramu, bremian.

To break one's wind—tori ei wynt; gwynthollti; ymsafnrythu.

To break the spirits—tori yr ysbrydoedd; soddi *neu* suddo yr ysbrydoedd; llesghau yr ysbrydoedd.

My heart is ready to break—y mae fy nghalon ar dori.

I will break this custom of yours—diddymaf y ddefod hon o'r eiddoch.

He will break the bones—efe a dyr *neu* a ddryllia yr esgyrn.

It will not break thy bones—ni thyr mo'th ben.

He breaks his brains with studying—y mae efe yn pwnio ei ymenydd wrth fyfyrio *neu* astudio.

To break, } tori; methdalu;
To become bankrupt, } torgedu; methu mewn masnach; myned yn ol llaw yn y byd.

To break the surface—briwdòni; tori y dònen *neu* y gwyneb.

To break a design—tori amcan; rhwystro, somi, diddymu, *neu* seithugio amcan *neu* fwriad.

To break rank—tori rhenc *neu* res; annhrefnu rhenc *neu* reng; gwŷro *neu* droi oddi ar y llwybr.

To break one—tori un; difa, llwyr-anrheithio, dinystrio, difrodi, *neu* anafu un.

To break silence—tori ar daw; tori taw; tori ar y dystawrwydd; tori ar osteg; tori gosteg; dechreu siarad; dywedyd y gair cyntaf; dechreu cynanu *neu* lefaru.

To break small—tori yn fân; malurio, briwio, chwilfriwio, manddarnio, talchu.

To break the dispute—tori y ddadl; tori yr amrafael *neu* ymrafael; dosbarthu cynhen.

Break, *s.* toriad, tor, breg, twn, bwlch, agoriad, agen, hollt, ageniad; saib, cyfrwng, gorphwysfa, gorphwys; rhwystr; gwagle; cil, cilfa.

Break of day, } toriad y dydd, gwawriad y
Day-break, } dydd, glasiad y dydd; clais y dydd, llug y dydd; y wawr, y wawrddydd, pylgain, plygain, cyfddydd, glaswawr, boreddydd, boreuddydd, glasddydd; toriad y wawr; y goleu cyntaf.

A little before day-break—ar y pylgain, &c.; ychydig cyn toriad y dydd.

Break in a furrow—balc, malc, bryncyn.

Breakage, *s.* (o *break*) toriad; tordal, tordaliad, torgoll.

Breaker, *s.* (o *break*) torwr, torydd; drylliwr, drylliedydd; troseddwr; dinystrydd, rhwygwr, rhwygydd; beisdon; torglawdd, morfur, gwrthglawdd; torgraig.

Breakers—beisdonau, mordònau, tonieri, morgesyg, ewyngaint.

Breaker of the law—torwr *neu* droseddwr y gyfraith.

Breaker of the Sabbath—torwr, halogwr, *neu* anmharchwr y Sabbath.

Breaker down of walls—difuriwr, adfeiliwr; torwr *neu* ddinystrydd caerau; bwriwr caerau i lawr.

Breaker of horses, } torwr ceffylau; dofwr,
Horse-breaker, } dofydd, *neu* dorwr meirch; gwarhâwr ceffylau.

Breaker up of ground—arddwr, braenarydd, braenarwr, amaeth, amaeth aradr.

Heart-breakers—serchgudynau, serchlofnau, cudynau cariad, cudynau tor calon.

Breakfast, *s.* (*break* a *fast*) boreufwyd, borefwyd, boreubryd, borebryd, bregwest, cynbryd, torympryd.

Breakfast, *v.* boreubrydio, borebrydio, bregwesta, bregwestu, torymprydio, cymmeryd borefwyd.

Breakfasting, *s.* (o *breakfast*) bregwestwyr, bregwestiaid.

Breaking, *s.* (o *break*) toriad, &c.; toriad *neu* ruthrad i mewn; torgedaeth, methdaliad; dofiad, hyweddiad.

Breaking in—toriad i mewn; rhuthrad *neu* ymwthiad i fewn; cyrch, ymgyrch, rhuthrad.

As a wide breaking of waters—megys dwfr trwy adwy lydan.

Breaking-joint—torgymmal.

The place of the breaking forth of children—yr esgoreddfa; esgoreddfa y plant (*Hos.* xiii. 13).

Heart-breaking—torgalonus.
A breaking off—toriad ymaith; tor, toriad.
A breaking in the middle—canoldrychiad, canoldoriad, toriad yn y canol.
A breaking off for a time—dysbaid, dysbeidiad, dysbeidiant, seibiant, hamdden, gorphwys; cymmeriad anadl; toliad.
A breaking out in the head—pendandde, tarddiant pen, pengrachedd, pengrechni, pendarddiad, pendarddiant.
A breaking out into pimples—crugdarddiad, crugdarddiant.
A breaking out of waters—tarddiad, tarddelliad, pistylliad, boglyniad, *neu* ferwad dyfroedd allan; brychedd; rhaiadr.
Breaking up of ground—braenariad, braenariad tir.
A breaking up of school—toriad ysgol i fyny.
A breaking up *or* away of the weather—hinoniad, hinoniad y tywydd, dadgaddugad y tywydd, cleiriad i fyny.
A short breaking up of the weather—llygedyn, godywyn.
A breaking up of a will—agoriad ewyllys; agoriad llythyr cymmyn.
A breaking up of parliament—dattodiad *neu* ymddattodiad y senedd; dadgyssoddiad y senedd; gollyngiad y senedd ymaith; toriad y senedd i fyny.
A breaking asunder—gwahaniad, ysgariad, dadgyssylltiad, rhwygiad, ysgariaeth.

Breakneck, *s.* (*break* a *neck*) clogwyn, diffwys, dibyn, serthle, serthfa; lle dibyn *neu* serth.

Breakpromise, *s.* (*break* a *promise*) torwr addewid, addaw-dorwr.

Breakvow,† *s.* (*break* a *vow*) torwr adduned, addundorwr.

Breakwater, *s.* (*break* a *water*) torglawdd, barglawdd, gwrthglawdd, noddfur, morfur.

Bream, *s.* (Ff. *breme*; Ysp. *brema*) y merfog, math o bysg.

Bream, *v. a.* llosgi bryntion *neu* ysgarthion gwaelod llong; ysgarthlosgi.

Breast, *s.* (S.; Sw. a D. *bröst*; Al. *brust*; Is. *borst*) bron, dwyfron; afell, monwes, brocen, asgre, calon; cydwybod; †arwest: *pl.* bronau.
The two breasts—y ddwyfron.
The breast of an animal — parwyden anifail, hydgyllen anifel.
A little breast—bronig.
Having breasts—bronog; â bronau iddi.
The nipple of a woman's breast—pen bron, penig bron, diden, titen.
Grief-oppressed breast—tromfron.
Breast-apples—bron-afalau, teth-afalau; aeron ar lun tethau.
Pain in the breast—bronwst; poen yn y ddwyfron.
To give breast to, } rhoi bron i; rhoi
To nurse at the breast, } sugn i; brona, bronhau; magu ar y fron.
Heave of the breast—argwll, argyllaeth, argyllwch; peuad y fron.
It lies in his breast—y mae yn gorwedd yn ei fynwes ef; mae yn gorwedd *neu* yn gorphwys ar ei law ef.
Let every man weigh it in his own breast pwysed pob dyn ef yn ei gydwybod *neu* ei fynwes ei hun.
The law was written in man's breast—ysgrifenwyd y gyfraith yn nghalon dyn.
To keep in one's own breast—cadw yn mynwes un ei hun.
Wisdom grew in my breast—daeth doethineb i'm dwyfron.
They pluck the fatherless from the breast—tynant yr amddifad oddi ar y fron.
To swell out the breast — bronrheinio, bronchwyddo.
The breast of a hill—bron, (*pl.* bronydd); llechwedd *neu* ochr bryn.
Red-breast—bronrhuddyn, bronrhuddog, brongoch, y frongoch, y goch gam.

Breast, *v. a.* gwynebu; cyfarfod yn ngwyneb; gwrthwynebu wyneb yn wyneb; cyfwynebu, cyfarwynebu.
To breast up a hedge—bronysgythru; tori y naill wyneb i wrych.

Breastbone, *s.* (*breast* a *bone*) asgwrn y ddwyfron, cledr y ddwyfron, clwyd y ddwyfron.

Breastcasket, *s.* (*breast* a *casket*) brondennyn.

Breastcloth, *s.* (*breast* a *cloth*) bronllïan.

Breast-deep, *a.* hyd y bronau; cyfuwch a'r ddwyfron.

Breasted, *a.* (o *breast*) bronog, bronlydan, broneang; arwestog, llcisber, hyfrydlais.
Broad-breasted — bronlydan, bronllydan, llydanfron; llydan ei fron.
High-breasted, } bronog, broneang, bron-
Full-breasted, } fawr, bronrain, bronlawn, bronuchel.
Narrow-breasted—brongul; cul ei bron *neu* ei fron; culfron.
Flat-breasted, } bronisel, iselfron; isel ei
Low-breasted, } fron.
White-breasted—bronwyn; *f.* bronwen.
Black-breasted—bronddu.
Red-breasted—brongoch.
Motley-breasted—bronfrith; *f.* bronfraith.
Well-breasted—bronwych.

Breastfast, *s.* (*breast* a *fast*) bronddal; *pl.* bronddalion.

Breast-high, *a.* cyfuwch a'r ddwyfron; hyd y bronau, hyd y ddwyfron.

Breast-hook, *s.* bronfach.

Breasting, *s.* (o *breast*) bronysgythrad; toriad un wyneb i wrych.

Breastknot, *s.* (*breast* a *knot*) bronglwm, brongwlwm.

Breastpin, *s.* (*breast* a *pin*) bronbin, pin bron, crysbin.

Breastplate, *s.* (*breast* a *plate*) dwyfroneg, brondor, broneg, bronfoll.
The breastplate of righteousness—llurig iawnder (*Eph.* xvi. 14).
He put on righteousness as a breastplate—gwisgodd gyfiawnder fel llurig (*Esa.* lix. 17).
Wearing a breastplate—bronfollog, llungog, bronegog; yn gwisgo dwyfroneg.

Breastplate, } **Breast-leather**, } *s.* brongengl, brondengl.

Breastplough, *s.* (*breast* a *plough*) gwtharadr, gwtharad; bronarad.

Breastrail, *s.* *breast* a *rail*) bronrail, bronreilen.

Breastrope, *s.* (*breast* a *rope*) bronraff, bronreffyn.

Breast-summer, *s.*=*Brest-summer*.

Breastwall, *s.* (*breast* a *wall*) bronfur, bronwal.

Breast-wheel, *s.* bronolwyn, bronrod.

Breastwork, *s.* (*breast* a *work*) bronglawdd, bronwaith.

Breath, *s.* (S. *bræth*) anadl, anal, chwyth, ffun, ahan, adyl, ffwn; awel, chwa, mygdarth, mygdarth, mygod-darth, mygottarth; anadliad; chwythad; anadlyn; saib; cythrym.

Breath of life—anadl einioes; ffun anadl einioes (*Gen.* vii. 22).

Shortness of breath—diffyg anadl, byrder anadl, cyfyngder anal; y fogfa; erthwch.

A person affected by shortness of breath—dyn byr ei anadl; un anadlfyr, byranadlog, dyn erthychlyd; un yn chwythu yn fyr; un â dyhead arno.

By the breath of God frost is given—â'i wynt y rhydd Duw rew.

By the breath of his mouth—trwy ysbryd ei eneu ef.

Wisdom is the breath of the power of God—angerdd gallu Duw yw doethineb.

No man regards his breath less than I do—nid oes dyn ar y ddaiar yn gofalu llai am ei einioes *neu* ei fywyd na myfi.

There is not a breath of wind stirring—nid oes awel o wynt yn ysgog *neu* ysgogi; nid oes awelan *neu* awelyn o wynt yn syflyd; nid oes anadl o wynt yn ysgogi.

To spend one's breath to no purpose—llafaru yn ofer, yn ddïeffaith, yn ddiles, *neu* yn seithug; llefaru i ddim dyben.

Stinking breath — dryg-anadl, dryg-anal, anadl ddrewedig, anadl fws; anal ddrewllyd *neu* ddrewlled.

Sweet breath—anadl ber, anadl beraidd, per anal, per anadl.

Having a sweet *or* fragrant breath—anadlber, analber; per ei anadl, chweg ei anal; âg anadl ber iddo *neu* iddi.

While yet there was breath in him—ac efe eto yn fyw; ac efe eto âg anal ynddo.

In a breath, } ar un anadl; ar yr un
All in a breath, } mynyd; ar yr un mynydyn; ar un pryd; ar yr un cythrym; heb orphwys.

To gasp for breath—tynu anadl dân ddyhëu, dân beuo, *neu* dân luddedu; agor y geneu mewn lludded *neu* dân luddedu am anadl; terthain, oriain.

To the last breath—hyd y diwedd; tra bo chwyth; i'r anadl ddiweddaf *neu* olaf; tra parhao bywyd; nes chwythu yr anal olaf maes; i'r anadliad olaf; tra bo anal yn ei ffroenau.

Out of breath—allan o anadl; maes o anadl; maes o anal; yn mron colli ei anadl; gwedi colli ei anadl; yn dyhëu, yn peuo, yn lluddedu; allan o wynt.

My breath fails me—mae fy anadl yn pallu; mae fy anal yn pallu *neu* fethu.

A breath can make them, as a breath has made — geill chwyth eu gwneuthur, fel eu gwnaed â chwyth; gall gair eu gwneuthur, fâl eu gwnaed â gair; gall chwyth eu gwneyd a'u hedwi yn y fân.

A little breath—anadlyn; awelyn, awelan.

To hold one's breath—dâl ei anadl.

To take breath—cymmeryd anadl; seibio, gorphwys; bwrw blinder; bwrw blino; cymmeryd hamdden *neu* seibiant; gorphwyso tra cyrcher anal; ymddadflino.

Let me take breath—gadwch i mi gymmeryd fy anadl; gadëwch i mi gymmeryd anal.

I am scarce in breath—prin y mae anadl ynof; yr wyf bron bod allan o anal.

He dares not fetch his breath—ni feiddia dynu ei anadl ato; ni faidd anadlu; mae arno ofn cyrchu ei anadl.

The least breath of commotion—y cyffroad lleiaf.

Every thing that has breath—pob perchen anadl; pob peth â chwyth ynddo.

To draw, fetch, *or* take breath—anadlu, chwythu, gwyntio; cymmeryd anadl; cyrchu, cyrhaedd, *neu* hercyd anadl.

Breathable, *a.* (o *breathe*) anadladwy, &c.

Breathe, *v.* (o *breath*) anadlu; chwythu; analu, alanu; cymmeryd, hercyd, *neu* gyrchu anadl; tynu anadl; byw; gorphwys; dyhëu.

To breathe after—awyddu, hiraethu, *neu* sychedu am; puchio, rhybuchio, rhybuchu; bod â mawr chwant *neu* awydd am; chwennychu, gorawyddu, traserchu; dyhëu *neu* beuo am.

To breathe out one's last—anadlu ei anadliad olaf; anadlu ei anadl olaf; marw, trengu; ymadael â'r ysbryd; rhoi i fyny yr ysbryd; darfod am dano; cyrchu yr ochenaid; cyrchu yr anadl ddiweddaf.

There he breathed his last—yno yr anadlodd efe ei anadl olaf; yno y bu efe farw.

To breathe out—anadlu *neu* chwythu allan; gwehynu anadl; tarthain, tarthu, terthu, terthain.

To breathe short, } erthychain,
To breathe with difficulty, } erthychu; peuo, dyhëu, lluddedu, dyheued, dyheuo.

To breathe threatenings and slaughter—chwythu bygythion a chelanedd.

Such as breathe out cruelty — y rhai a chwythant greulonedd.

They breathed out fiery vapours—anadlasant darth tanllyd.

He breathed out fire in his rage—anadlodd allan dân yn ei ddig.

His altar breathes ambrosial odours—anadla ei allor aroglau ammrwysol; anadla ei allor amfrwysol beroglau; ei allor a enfyn allan bereiddiaf aroglau; ei allor arogla yn beraidd dros ben; ei allor arogla amfrwysol aroglau.

If he breathes—os oes anadl ynddo; os byw yw efe; od yw y chwyth ynddo.

To breathe a vein—agor gwythen, agoryd gwythïen; brathu gwythen.

He breathes the same spirit—y mae yn anadlu yr un ysbryd; dengys *neu* amlyga yr un ysbryd.

To breathe, } ennill anadl; estyn
To keep in breath, } anal; estyn *neu* hwyhau anadl drwy ymarfer.

He breathed into his nostrils—anadlodd yn ei ffroenau.

To breathe the flute—chwythu y chwibanogl; chwythu yn y chwibanogl.

To breathe a vow—anadlu adduned; ochaddunedu, ochweddïo; tywallt allan mewn adduned; trosglwyddo adduned mewn uchenaid; dirgel addunedu.

Short-breathed—erthychlyd, byranadlog, anadlfyr; byr ei anadl; â'r fogfa arno.

The perfumes of Arabia breathe from her lips—peraroglau Arabia a anadlant o'i

gwefusau; o'i gwefus anadla peroglau Arabia.

Breather, *s.* (o *breathe*) anadlwr, anadlydd, analydd, chwythydd; perchen anadl; dyn byw; bywiogydd, ysbrydolwr.
The breather of all life—bywiawdwr, bywhäwr, *neu* fywhëydd pob peth; anadlydd pob peth byw; à rydd anal i bob peth byw.

Breathful, *a.* (*breath* a *full*) anadlog, llawn anadl; aroglus, arogleuog.

Breathing, *a.* (o *breathe*) anadlog; anadlus; i'r bywyd; dàn *neu* yn anadlu.

Breathing, *s.* anadliad, chwythad, analiad, analedd; dyheueg, gweddi ddirgel; awydd, chwennychiad; ffyned, ffynell, agerfa; chwyrnseiniad, chwernsain, acan, anadleb.
Breathing place—gorphwysle; saib, seibiant; ffynell, ffynel, agerfa, awyrdwll.
Breathing time—saib, seibiant, hamdden; amser i gymmeryd anadl; amser anadlu.
Breathing hole—awyrdwll, ffynell, ffynel, agerfa; twll yr awel *neu* yr ager.
Breathing pores—analdyllau=mân dyllau, anweladwy i'r llygad noeth, yn nglasgroen llysiau.
Breathing sweat — chwys cymmedrol; chwys mwyn *neu* naturiol; lluchwys, llugwys.
Hide not thine ear at my breathing—na chudd dy glust oddi wrth fy uchenaid.

Breathless, *a.* (*breath* a *less*) dïanadl, dïanal; maes *neu* allan o anadl; yn dyhëu; marw.
A breathless body—corff marw, celain.

Breathlessness, *s.* (o *breathless*) dïanadledd, dïanaledd.

Breccia, *s.* (It.) bregionos, creigronos, briwgraig.

Brecciated, *a.* (o *breccia*) briwgreigiog, bregionog, creigronog.

Brede, † *s. Braid.*

Bred, *p. p.* (o *breed*) magedig, meithrinedig; methedig; gwedi ei fagu *neu* ei feithrin; wedi ei ddwyn i fyny; à fagwyd; à feithrinwyd; cenedledig.
Thorough-bred — tryryw, tryrywiol, tryrywiog.
Half-bred—lledryw, cymmysgryw.
Well-bred — moesog, moesgar, moddus, moddgar; dygiadus, hyfforddedig, gwiwfoes, moeswych, boneddigaidd; da ei foes, ei ddygiad, ei ymddygiad, *neu* ei ddiwygiad; dillynwych; boneddigfoes.
Ill-bred—anfoesog, anfoesgar, drygfoesog, drygfoesol; drwg ei foes, ei ddygiad, *neu* ei ymddygiad; taiog, taiogaidd, trwsgl; mawr ei anfoes; annillynwych.

Breech, *s.* (S. *brœc, brœccæ;* It. *brachesse, brace;* Ll. *bracca,* gair Galig) cyfeistedd, bon, tin, bontin, llafr, pen ol, parth ol; y ffolenau; clos.
Breech of a gun—bon gŵn, bon dryll, arlost gŵn.
Breech-pin of a gun—bonbin gŵn, bonbin dryll, cethr bon gŵn.
Breech-galling—pildin, y bildin.
Breech-mouldings—bonrigaddurnau.
Breech-band—bondres, tindres.

Breech, *v.* llodri, closi, llafru; gwisgo mewn clos; gwisgo à llodrau; gwisgo *neu* roi clos am; ffrewyllio, ffiangellu.
He makes a rod for his own breech—efe a ddarpara wialen i'w gefn ei hun.

Breeches, *s. pl.* (o *breech*) clos, llawdr, llodrau, llafrog.
Breech-maker—llodrydd, llodrwr, closwr; teiliwr llodrau *neu* glosau.
A pair of breeches—clos, closyn, llawdr.
Breeches and leggins—clos ac amgoesau; clos a choesarnau.
The flap of the breeches—balog, balog clos.
She wears the breeches—hi sy'n gwisgo y clos; hi bïau y clos; hi sy ben; hi a bïau y ffon; hi sy feistres; hi sy benaf.
Bear's breech—llawdr yr arth; ellddrain.

Breeching, *s.* (o *breech*) bondres, tindres; bondrec; ffrewylliad, ffiangelliad.
Breechings—bonddalion, bonraffau.

Breed, *v.* (S. *bredan, brædan;* Is. *broeda*) hilio, epillio, magu, planta, cenedlu; ennill plant, hil, *neu* epil; planta; essillio; silio; rhialu; ymddwyn; dwyn allan; peri, peru, creu, achlysuro; cynnyrchu; deor; maethu, meithrin, dwyn i fyny, meithrino, deifnio.
Christendom never bred a worthier divine—ni fagodd Cred erioed ragorach duwinydd; ni chododd Cred erioed fwy gwiw duwinydd.
To breed worms—magu pryfed, pryfedu.
To breed teeth—magu dannedd, danneddu.
The pond breeds fish—mag y llyn bysgod; mae y llyn yn hilio pysg; hilia pysg yn y llyn; mae y llyn yn magu pysg.
To breed mites—gwiddoni, magu gwiddon.
Fish breed in rivers—hilia pysg mewn afonydd; mewn afonydd y silia pysg.
Their cattle breed abundantly—eu hanifeiliaid a lydnant yn aml.
They may breed abundantly in the earth—epiliant hwythau yn y ddaiar.
It breeds mischief to me—mag ffinder i mi; ymddwg ar ffinder i mi; pâr ddrwg i mi.
Had he a heart to breed in—pe buasai ganddo galon i'w ddeor ynddi; pe buasai calon ganddo i ddeor *neu* ori arno ynddi.
To breed children—magu plant; meithrin *neu* faethu plant; dwyn plant i fyny.
He bred his eldest son to literature—dug ei fab hynaf i fyny i *neu* at lenoriaeth *neu* ddysgeidiaeth; efe a ddygodd ei fab hynaf i fyny mewn dysgeidiaeth *neu* lenoriaeth; meithrinodd *neu* addysgodd ei fab hynaf mewn llenyddiaeth.
He was bred to nothing—ni ddygwyd ef i fyny at ddim; ni chafodd ddygiad i fyny at ddim; ni chafodd efe addygiad i ddim.
He was bred at a university—dygwyd ef i fyny mewn prifysgol; cafodd addysg mewn prifysgol; derbyniodd ei ddysgeidiaeth mewn prifysgol; addygwyd neu addysgwyd ef mewn prifysgol.
The neglect of duties will breed repentance—esgeuluso dyledswyddau a bair, *neu* a ddwg edifeirwch.
Intemperance breeds infirmities—anghymmedroldeb a bâr *neu* a ddyga wendidau; anghymmedroldeb a esgor ar wendidau.
To breed cattle—magu, codi, cwnu, *neu* borthi anifeiliaid *neu* anifeilod.
Beasts are bred for the sake of man—

anifeiliaid a grëwyd er mwyn dyn; magir anifeiliaid er mwyn dyn.

What is bred in the bone will never be out of the flesh—hysbys y dengys y dyn o ba radd y bo ei wreiddyn; à wreiddio mewn drygioni, anhawdd fydd ei gynghori; anhawdd cynghori à wraidd mewn drygioni.

Their malice is bred in them—y mae eu drygioni yn anianol, yn naturiol, yn gynnwynol, yn gynhenid, yn reddfol, yn enedigol, *neu* wrth naturiaeth yn ddynt.

To be bred of—geni, tyfu, tarddu, magu, codi, dyfod, hanu, hanfodi, dechreu, *neu* ddwyre o *neu* oddi wrth; cael ei ddechreu, ei haniad, *neu* ei ddechreuad oddi wrth *neu* o.

Breed, *s.* epil, hil, hiliogaeth, rhyw, rhywogaeth, rhywiogaeth, essill, rhial, enrhial, ystrain, ach, âl; bragad, essillyd; torlwyth.

Rams of the breed of Bashan—hyrddod o rywogaeth Basan.

One of the breed of the giants in former times—un o hil y cewri gynt; un o fragad y cewri gynt.

They are of good breed—y maent yn dda eu rhyw; y maent o rywogaeth dda.

Horses of the best breed in the north—meirch o'r rhyw goreu yn y gogledd; ceffylau o rywogaeth oreu y gogledd.

Half breed—lledryw; cymmysgryw, gohil, lledrial.

Mixed breed—cymmysgryw, mysgryw.

Beware of the breed—gochel y gethern; gochel y giwed; ymswyna rhag y giwed; gwilia rhag yr ystrain; gochel yr ystrain.

A horse for breed—ystalwyn, amws, march.

Breedbate, *s.* (*breed* a *bate*) pwt y gynhen, parwr anghydfod; ffaglwr; oecryn, cecrusyn.

Breeder, *s.* (o *breed*) maethydd, magydd, meithrinydd, megidydd, magwr, magiawdwr; mam, mammaeth, magai, mag-wraig, epiles, hilioges, rhiales, magyddes, megides; epiliwr, hiliwr, perydd, cenedlydd.

Female breeder—mam, mammaeth, magwraig, magai, megides, epiles, hilioges, magyddes, magiodres.

Time is the nurse and breeder of all good—amser yw mam a mammaeth pob da.

Breeder of horses—magydd meirch; megidydd ceffylau.

Breeding, *s.* (o *breed*) epiliad, hiliad, cenedliad; magiad, magwraeth, meithrindod, meithriniad, meithriniaeth; dygiad i fyny, addygiad, dysg, addysg, deifnogaeth, addysgiant; moes, moesau, moesgarwch, moesogrwydd, moddgarwch, moddusrwydd, bonedd-grwydd, boneddigeiddrwydd, moesau da; ymddygiad; harddwch ymddygiad; medrusrwydd, addwyndeb, *neu* addwynder ymarweddiad.

Good breeding—moesau da, hyfoesedd, moesogrwydd, moesgarwch, moddusrwydd, &c.

Of blood and breeding—o waed a bonedd; o waed ac o fonedd; o waedogaeth a moes.

Land for breeding sheep—defeittir.

Land for breeding oxen—ycheindir.

Land for breeding horses—ceffyldir, marchdir, meirchdir, tir marchfag.

Furze-breeding land—eithindir, tir eithinog, tir eithinfag.

Nettle-breeding land—danadldir, danattir, tir danadfag, danaldir.

Breeding place for cattle—maethle *neu* faethfa anifeiliaid; megidle *neu* fegidfa anifeiliaid.

Breese, } *s.* (S. *briosa*) cacynen y meirch,
Breeze, } marchgacynen: *pl.* cacwn y meirch, marchgacwn.

Breeze, *s.* (It. *breeza*; Ysp. *brisa*) awel, awelan, awelen, chwa; ffun o wynt.

Sea breeze—môrawel, awel y môr, awel o'r môr.

Land breeze—tirawel, awel y tir, awel o'r tir, awel dros y tir.

Gentle breeze—awel dirion, awelen leddf; awel fwyn, araf, wâr, *neu* esmwyth.

Breeze, *v. n.* awelu; chwythu yn dirion, yn araf, yn lleddf, *neu* yn fwyn.

Breezeless, *a.* (*breeze* a *less*) diawel, heb awel; digyffro, llonydd, disymmud.

Breezy, *a* (o *breeze*) awelog, awelaidd, chwaog; oeraidd.

Brehon, *s.* (Gw.) barnwr, brawdwr.

Brehon laws—barnreithiau; cyfreithiau y barnwyr; cyfreithiau cyffredin y wlad, yn yr Iwerddon gynt.

Breme, † *a.* (S. *bremman*) creulawn, llym gerwin.

Bren, † *v.* (S. *brennan*) llosgi.

Brennage, *s.* (o *bran*; Ll. drosgl, *brenagium*) brandreth, brandal, branged.

Brent, } *a.* (C. *bryn*; Gael. *bret*) uchel, ban,
Brant, } bant; serth.

Brent, } *s.* = { *Brant.*
Brant, } { *Brent.*

Brephotrophy, *s.* (Gr. *brephos* a *trephô*) m eith riniaeth amddifaid.

Brest, } *s.* (S. *breast*) sylgylch, seilgylch
Breast, } colofn.

Brest-summer, } *s.* (*brest* neu *breast* a *summer*)
Breast-summer, } gwarswmer, gwardrawst,
Bressummer, } llorswddyn, gwarddrws.

Bret, } *s.* (?) torbwt, lleden y môr, gwymell.
Burt, }

Bretful, † *a.* (?) llawn hyd yr ymyl; llawn.

Brethren, *s. pl.* (S. *brether*, *brother*) brodyr.

United Brethren—Brodyr Cyfunol, Brodyr Unol, Cyfrodyr; y Moraiaid.

Brettices, *s. pl.* (?) haenwenys, haenddalion.

Breve, *s.* (It.; Ll. *brevis*; Ff. *bref*) gwyslythyr, gwyseb, gwarant; banig, banig hir; byrnod.

Breve (in music)—banig, banig hir.

Breve (ᵕ)—byrnod.

Brevet, *s.* (Ff.) breintwyseb, breintwarant = gradd i swyddog milwraidd uch law ei âl: trwydded; rhagorfraint; breintlythyr.

Bookseller's brevet—trwydded llyfrwerth wr, trwyddeb llyfrwerthydd.

Inventor's brevet—breintlythyr dyfeisiwr.

Brevet, *a.* breintwysol, breintwarantol, rhagorfreiniog, breintraddog.

Brevet colonel—milwriad breintradd; milwriad breintwysog, breintraddog, *neu* ragorfreiniog = milwriad o ran gradd, ond rhagfilwriad o ran tâl.

Brevet rank—breintradd.

Breviary, *s.* (Ll. *breviarium*; Ff. *breviaire*) talfyriad, crynodeb, crynoad, byr gasgliad; byriadur, byrlyfr, crynoadur.

The breviary of the Romish church—byriadur *neu* fyrlyfr Eglwys Rhufain; crynodeb Eglwys Rhufain = llyfr yn cynnwys gwasanaeth beunyddiol Eglwys Rhufain.

Breviat, *s.* (o'r Ll. *brevis*) byriad, talfyriad, crynodeb, byrgasgl; dewisran.

Breviate, † *v. a.*=*Abbreviate.*

Breviature, *s.* (o'r Ll. *brevis, abbreviatura*) talfyriad, byriad, cwtogiad, byrhad; geirdoriad; talfyrnod.

Brevier, *s.* (Ff. *breviaire,* herwydd mai â hi, meddir, yr argraffid y *breviary*) math o argraff-lythyren led fechan.

Breviloquence, *s.* (Ll. *brevis* a *loquor*) byreiriad, byrieithad.

Breviped, *a.* (Ll. *brevis* a *pes*) coesfyr, byrgoes, byrgoesog, byrbed.

Breviped, *s.* byrgoes, byrgoesog, byrbed, aderyn coesfyr: *pl.* byrbedogion, byrgoesion.

Brevipen, *s.* (Ll. *brevis* a *penna*) beradeiniog, byrblufenog.

Brevipennes, *s. pl.* (Ff. o'r Ll. *brevis* a *penna*) byradeinion, byradenogion, adenfyrion, adar adenfyr.

Brevity, *s.* (Ll. *brevitas*) byrder, byrdeb, byrdra, cwtogrwydd.

Brevity is the soul of wit—byrder yw enaid ffraethder.

The brevity of human life—byrder einioes dyn.

Brevirostris, *s.* (Ll. *brevis* a *rostrum*) byrylfinog; aderyn byrbig *neu* bigfyr: *pl.* byrbigiaid, byrylfinogion.

Brew, *v.* (S. *briwan;* Is. *brouwen*) darllaw; mysgu; berweddu; cydfradu, dyfeisio.

To brew a plot—llunio cydfrad; darllaw bradwriaeth.

To brew ale—darllaw cwrw.

To brew wines—mysgu gwinoedd; gwaethygu *neu* lygru gwinoedd.

The storm brews—mae yr ystorm yn brochi *neu* yn ymgasglu; mae yr ystorm yn dechreu cynnull; mae y dymhestl yn darllaw.

He is brewing mischief — mae efe yn dychymygu *neu* yn llunio drygioni.

As you have brewed, so you must drink—fel y gwnaethoch y cawl, cymmerwch.

Brew, *s.* darllaw, y darllaw.

Brewage, *s.* (o *brew*) darllaw, cymmysgedd; diodlyn, cwrw.

Brewer, *s.* (o *brew*) darllawydd, berwydydd.

Brewer of mead, } meddydd, darllawydd
Mead brewer, } medd.

The trade *or* profession of a brewer—darllawyddiaeth.

Brewery, *s.* (o *brewer*) darllawfa, darllawdy, berwyddfa.

Brewhouse, *s.* (o *brew* a *house*) darllawdy, darllawfa, berwyddfa.

Brewing, *s.* (o *brew*) darllawiad; mysgad.

A brewing of ale—darllawiad o gwrw; brwd o gwrw *neu* ddïod.

There is a storm brewing—y mae ystorm yn ymgasglu, yn ymgynnull, *neu* yn ymgrynöi; y mae tymhestl yn darllaw.

Brewing tub—cwman, twba darllaw.

Brewis, † *s.* (S.) brywes, micas, mican; potes.

Briar, *s.*=*Brier.*

Bribable, *a.* (o *bribe*) dobradwy, &c.

Bribe, *s.* (Ff.; Gw. *brib, breab;* Gael. *briob*) gobr, dobr, gobrwy, gwobrwy, dobrwy, gwobr; hudwobr, namwobr, hudobrwy, celwobr, llygrwobr, brib.

Of whose hand have I received any bribe? —o law pwy y cymmerais wobr?

Their right hand is full of bribes—y mae eu deheulaw yn llawn gwobrau.

Bribe-devouring—gwobr-ysol, dobr-wancus; chwannog, trachwantus, *neu* awyddus i ddobrau.

Bribe-worthy — teilwng o ddobr *neu* wobrwy; gobrwiw, dobrwiw, gobrwyniw, gobrwiw.

Receiver of bribes — derbynydd, derbyniwr, *neu* gymmerwr gwobrau; gwr gwobr a gwerth; â lygrwyd â gwobrau.

Bribe, *v. a.* gobri, gwobri, dobri, gwobrwyo, dobrwyo; hudobri, hudobrwyo, namwobri, llygrwobrwyo, celwobrwyo, bribio; rhoi gwobr; tueddu, gwyro, denu, *neu* ennill trwy wobrau.

He is bribed not to speak—gobrwyd ef i dewi; gobrwywyd ef i beidio â dywedyd; dobrwyd ef i ddâl ei dafod; rhoddwyd ariandag arno i dewi; poerwyd yn ei eneu er iddo dewi.

To bribe for an office — swydd-ymgeisio drwy obrwyo, *neu* drwy roddi gwobrau; swydd-obri, swydd-obrwyo; bribio *neu* ddobrwyo am swydd.

Bribeless, *a.* (*bribe* a *less*) diwobr, diobrwy, diwobrwy.

Briber, *s.* (o *bribe*) gwobrwywr, gobrwywr, dobrwywr, dobrydd, gobrwr, dobrwr, celwobrwr, llygrwobrwr, hudobrwr, bribiwr; rhoddwr gwobrau; llygrwr â gwobrwyon.

Bribery, *s.* (o *briber*) celwobraeth, celwobrwyaeth, celobrwyaeth, llygrobraeth, namwobrwyaeth, ariandag, afarn; gobrfasnach; rhoddiad *neu* dderbyniad gwobrau er gwyro barn.

Fire shall consume the tabernacles of bribery — tân a ysa luesttai gwobrwyr.

All bribery and injustice shall be blotted out—pob derbyn gwobr ac anghyfiawnder a ddileir.

Brick, *s.* (Ff. *brique;* Llyd. *brigen*) priddfaen, priddlech, priddell, peithyn; crasfaen.

A little brick—priddfeinan, priddlechen, priddellan, priddellig.

Brick-burner—llosgwr priddfeini.

Brick-colour — rhuddgoch, cochliw, lliw priddfeini.

Flooring bricks — llawrbeithynau, llawrbriddlechau, priddfain llorio.

Brick-tile—peithyndo, peithynlech, priddlechen, tobriddfaen.

Buttress-bricks—priddfain gwanas, priddfeini atteg.

Brick, *v. a.* priddfaenu, priddlechu; llorio *neu* balmantu â phriddfeini.

To brick a floor—llorio â phriddfeini.

Brickbat, *s.* (*brick* a *bat*) darn, dernyn, *neu* ddryll o briddfaen: *pl.* darnau *neu* ddrylliau priddfeini.

Brickbuilt, *a.* (*brick* a *build*) priddfeinig, priddfeinin.

Brickbuilt house—ty priddfeinig, ty priddfeini; ty priddfaen, ty o briddfain.

Brickclay, *s.* (*brick* a *clay*) priddfein-glai, priddellglai, clai priddfeini.

Brickdust, *s.* (*brick* a *dust*) priddfeinlwch, llwch priddfeini.

Brickearth, *s.* (*brick* ac *earth*) priddfeindir, priddelldir, priddlechdir; daiar *neu* glai i wneuthur priddfeini.

Brickfield, *s.* (*brick* a *field*) priddfeinfaes, priddellfaes, priddlechfaes, priddlechgae; maes lle y gweir priddfeini.

Brick-kiln, *s.* odyn briddfeini, cylyn priddlechau.

Bricklayer, *s.* (o *brick* a *lay*) saer priddfaen, peithynsaer, saer priddlechau, adeiladydd priddfeini.

Brickle,† *a.* (o *break*) brau, breuol, bregus, hydor.

Brickleness,† *s.* (o *brickle*) breuder, breuolder, breuedd.

Brickmaker, *s.* (o *brick* a *make*) priddfeinydd, priddfeinwr, priddellwr, priddellydd, gwneuthurwr priddfeini.

Brick-nogging, *s.* cyflenwad priddfeinwaith.

Bricklaying, *s.* (o *brick* a *lay*) priddfeinwaith; adeiladiad â phriddfeini; saerniaeth priddfeini.

Brickmaking, *s.* (o *brick* a *make*) priddfeinyddiaeth, priddellyddiaeth, gwneuthuriad priddfeini.

Bricktrimmer, *s.* (*brick*, a S. *trimman*) pentan priddfaen.

Brickwall, *s.* (*brick* a *wall*) priddfeinfur, priddlechfur, mur priddfaen, peithynfur.

Brickwork, *s.* (*brick* a *work*) priddfeinwaith, priddellwaith, peithynwaith.

Bricky, *a.* (o *brick*) priddfaenog, priddfeiniog, priddlechog; llawn o briddfeini.

Bridal, *a.* (o *bride*) priodasol, neithiorol, neithiwraidd, awysol, dyweddïol; perthynol i briodasferch, *neu* i neithior.

Bridal bed—gwely priodas, gwely priodasol, priod-wely.

Bridal ornaments—addurnau priodferch, addurnau priodasol.

Bridal song—priodasgan, priodasgerdd; cân *neu* gerdd briodas.

Bridal attire—gwisg priodas, gwisg briodas, priodwisg, priodaswisg, gwisg neithior, harddwisg priodas.

Bridal guests—gwahoddedigion neithior, gwesteion neithior, gwesteion priodas.

Bridal, *s.* neithior, awys, priodas.

Bridality, } † *s.* (o *bridal*) cadwad neithior,
Bridalty, } neithiorad.

Bride, *s.* (S. *bryd*; Sw. a D. *brud*; Is. *bruid*; Al. *braut*; C. *priod*-ferch; Gw. *brideach*) priodferch, priodasferch; y ferch, merch newydd-weddog, y wraig ieuanc; gwraig briye, gwraig ysbwys; dyweddi.

Bridebed, *s.* (*bride* a *bed*) gwely priodas, gwely priodasol, priod-wely.

Bridecake, *s.* (*bride* a *cake*) teisen briodas, teisen weddog, priottais, priotteisen.

Bridechamber, *s.* (*bride* a *chamber*) ystafell briodas, priodstafell.

The children of the bridechamber—plant yr ystafell briodas.

Brided, *a.* (o *bride*) dyweddïog; à wnaed yn briodferch.

Bridegroom, *s.* (S. *brydguma*, o *bryd*=bride, a *guma* neu *guma*, gwr) priodfab, priodasfab; ysbinglairch, gwr pwys; y mab ieuanc, y gwr ieuanc, y mab.

As a bridegroom coming out of his chamber—fel gwr priod yn dyfod allan o'i ystafell.

The bridegroom has come—daeth y priodfab.

Bridemaid, *s.* (*bride* a *maid*) llawforwyn, morwyn priodas; llawforwyn *neu* arweinyddes y briodferch.

Brideman, *s.* (*bride* a *man*) gwas priodas; cyfaill y priodfab, gwas y priodfab.

Bridemen—plant *neu* feibion yr ystafell briodas.

Bridestake, *s.* (*bride* a *stake*) dawnsbolyn, dawnsbawl; pawl dawnsio mewn priodas.

Bridewell, *s.* (oddi wrth *St. Bride's*, neu *Bridget's well*, yn Llundain) cospweithdy, gweithgarchar, cyweirdy, cystwyfa, carchar-weithdy, carchar.

Bridge, *s.* (S. *brigg*, *bricg*, *bric*, *brycg*; Is. *brug*; Al. *brücke*) pont; *pl.* pontydd, pontau, pynt.

Skew-bridge—gŵyrbont, pont ŵyr, osgbont, pont oleddf, pont addwyr.

Draw-bridge—ysgrogell, pont godi.

Pendent *or* hanging bridge—crogbont, pont grog, pont grogedig, pont grogi.

Stone bridge—pont faen, pont feinin, pont gareg.

Wooden bridge—pont goed, pont o goed; gwddor.

Foot-bridge—pontbren, pont droed, troedbont, pont unpren, pedbont.

Flying bridge—nofbont, pont nawf.

Little bridge—pontig, ponten, pontan.

Bridge of boats—pont fadau, badbont.

Bridge-building—pontyddiaeth, pontadeiliaeth.

Bridge-builder—pontydd, pontwr, pontadeilydd, adeiladydd pontau.

Bridge of a musical instrument—pont offeryn cerdd; crib offeryn cerdd; brân, seingrib.

Bridge of a violin—crib crwth, brân crwth, seingrib crwth.

Bridge of an organ—crib *neu* frân organ; seinfwrdd organ.

Bridge of the nose—pont y trwyn, crymedd y trwyn, asgwrn y trwyn.

Bridge-over—trosbont, trosbren.

Bridge-board—pontastell, rhigfwrdd.

Bridge-gutter—pontgafn; pontrewyn.

Bridge-head—pen y bont, tâl y bont; amddiffynfa ar ben pont.

Bridge-stone—pontfaen, careg pont.

Bridge, *v. a.* pontio; gwneyd pont ar; adeiladu, rhoddi, *neu* osod pont ar; taflu pont dros.

To bridge a river—pontio afon; taflu pont dros afon; gwneuthur, adeiladu, gosod, *neu* roddi pont ar *neu* dros afon.

Bridgeless, *a.* (*bridge* a *less*) dibont, heb bont.

Bridgings, *s. pl.* (o *bridge*) pontarnau.

Bridgy,† *a.* (o *bridge*) pontog; llawn o bontydd.

Bridle, *s.* (S. *bridl*, *bridel*; Is. *breidel*) ffrwyn; genfa.

Bridle-rein—awyn, awen, *neu* afwyn ffrwyn.

Head-stall *or* head-piece of a bridle—penffrwyn, penffestr ffrwyn, penlle ffrwyn, penffest ffrwyn; penfar *neu* benwar ffrwyn.

Fillet, frontlet, *or* front-stall of a bridle—talffrwyn, talre ffrwyn; talaith march.

Nose-band of a bridle—trwynffrwyn.

Throat-band of a bridle, } genffrwyn.
Chin-stay of a bridle, }
Curb of a bridle—genddal ffrwyn, gwenfa ffrwyn.
To give the bridle to—rhoi *neu* ollwng y ffrwyn i; rhoi rhyddid *neu* rydd-did i; gollwng yn benrydd; ymollwng gyda.
He lets them have the bridle—rhydd y ffrwyn iddynt; rhydd ormod o'r ffrwyn iddynt; gollwng hwynt yn benrydd.
I will keep my mouth with a bridle—cadwaf ffrwyn yn fy ngeneu.
Put a bridle on thy tongue—ffrwyna dy dafod.

Bridle, *v.* ffrwyno; attal, nadael, cyfattal, rheoli, llywodraethu, arafu, rhwystro; cadw i mewn; dàl yn dyn; dàl yn ol; ymffrwyno, ymdagellu.
How the fool bridles!—O! fel mae 'r ffwl yn ymffrwyno!
To bridle the tongue—attal *neu* ffrwyno y tafod.
He bridled his tongue with much difficulty—ffrwynodd *neu* attaliodd ei dafod drwy fawrwaith; bu cryn drafferth arno i attal ei dafod.
He is able to bridle the whole body—mae yn gallu ffrwyno yr holl gorff.
I will bridle my tongue—daliaf fy nhafod; ffrwynaf *neu* attaliaf fy nhafod.
He knows how to bridle his passions—efe a fedr ffrwyno *neu* reoli ei wyniau *neu* nwydau.
To bridle a horse—ffrwyno march; gwisgo ffrwyn march; rhoi ffrwyn yn mhen march *neu* geffyl.
Capable of being bridled—ffrwynadwy, hyffrwyn.
Not to be bridled—anffrwynadwy, anhyffrwyn.

Bridlehand, *s.* (*bridle* a *hand*) ffrwynlaw, llaw y ffrwyn; y llaw à ddeil y ffrwyn.

Bridler, *s.* (o *bridle*) ffrwynwr, ffrwynydd; attaliwr.

Brief, *a.* (Ff. *bref*; Ll. *brevis*; It., Ysp., a Port. *breve*) byr (*f.* bèr); cryno, cwta, talfyr, cynnwys.
A little brief authority—awdurdod byr bach.
Brief sentence—berwers, gwers fèr, synwyrwers, ymadrodd byr.
Brief memoir—cofiant byr, byrgofiant.
To be brief—yn fyr, mewn gair, ar fyr eiriau, ar ychydig eiriau; i gau ar y cwbl; i fod yn fyr; i dori yn fyr; i gael bod yn fyr; er mwyn bod yn fyr.
Very brief—gorfyr, tra byr, byr iawn.
Somewhat brief—lled fyr, go fyr, lledfyr.

Brief, *s.* gwysalythyr, gwyseb, gwarant, ysgrifwys, gwŷs; byrlythyr; llythyr casgl, llythyr gofyn, ceisiythyr; cynghawseb; breintlythyr, insel agored; crynodeb; ysgrifen.
Brief (in music)=*Breve*.
Apostolical brief—byrlythyr apostolig, byrlythyr y Pab.

Briefless, *a.* (*brief* a *less*) digynghaws, digyssyl.
Briefless barrister — cynghawswr digynghaws, cynghawsydd diswydd; dadleuwr heb achos i'w ddadleu.

Briefly, *ad.* (o *brief*) yn fyr, yn gwta, yn gryno; ar fyr eiriau; ar ychydig eiriau; ar air; mewn gair.
I have written briefly — ysgrifenais ar ychydig eiriau; ysgrifais yn fyr.
It is briefly comprehended in this saying—y mae wedi ei gynnwys yn gryno yn yr ymadrodd hwn.

Briefness, *s.* (o *brief*) byrder, byrdra, byrdeb, crynoder, cwtogrwydd.

Brier, *s.* (S. *brær*; Gw. *briar*) mïeren, mïaren, dyrysïen, mwyaren, mïerïen, miar: *pl.* mïeri, dyrysi, mwyar.
Sweet brier—rhoslwyn per, mïeren Mair, mïaren Mair, dyrysïeu ber.
Wild brier — ciros, egroeswydd, ogfaenllwyn, marchfïaren, rhosyn y cwn, rhosyn gwyllt, merddraenen.
Sweet brier berries—aeron mïeri Mair.
Wild brier berries—egroes, ogfaen, aeron y ciros.
Brier plat — mïerinllwyn, mïarllwyn, mïerinlle, dyrysïwyn, llwyn dyrysi, perth fieri.
Dog brier—merddraenen; *pl.* merddrain.
White brier — marchfïaren, marchfieren, marchddyrysïen.
Thorns and briers—drain a mïeri; drain a dyrysi.

Briered, *a.* (o *brier*) dyrysïog, mïerïog.

Briery, *a.* (o *brier*) dyrysïog, mïerïog, mïarog; dreiniog, pigog; garw, gerwin; llawn o fieri *neu* ddyrysi.

Brieve, *s.*=*Brief*: arferedig yn nghyfreithiau yr Alban.

Brig, *s.* (o *brigantine*) llong ddeuhwyliar, briglong, esgafiong.

Brigade, *s.* (Ff. ac Al.; It. *brigata*; Ysp. *brigada*) brigad, torfas; mynta1, byddindorf, byddin.
Brigade-Major—isfrigadog, isfrigadwr.

Brigade, *v. a.* brigadu, torfasu; mynteio.

Brigadier, *s.* (Ff. o *brigade*) brigadfridog, brigadog, brigedydd, torfasog; cadfridog *neu* benaeth brigad.
Brigadier General=*Brigadier*.

Brigand, *s.* (Ff.; C. *brigant*) carnleidr, ysbeiliwr, ysbeilydd, brigantiad.

Brigandage, *s.* (o *brigand*) lladrad, lledrad, ysbeiliad, anrhaith.

Brigandine, *s.* (?) llurig, curas, cadbais, pais ddur, durbais.

Brigantine, *s.* (Ff. *brigantin*; It. *brigantino*; o *brigand*) brigantlong, briganten, esgafiong.

Bright, *a.* (S. *beorht*, *briht*, *byrht*,) dysglaer, gloew, claer, canaid, ysblenydd, llachar, eiriau, llathraid, llathr, ffloew, goleu, eglur, amlwg, tanbaid, càn, cabol, cain, llewychedig, gwymp, effl1an, ysblan, glain, arwynig, dysgleiriol; enwog, godidog, ardderchog, clodfawr, rhagorol, gogoneddus; dysgywen, dysgleirwych, dysgleirwyn, (*f.* dysgleirwen); tegmirain.
Very bright—tra gloew, gloew iawn, tra dysglaer, &c.; canloew, arysblenydd, gorlachar.
Bright through—tryloew, trylachar; dysglaer *neu* loew drwyddo; hyloew, hyglaer.
Bright colour—lliw dysglaer, gloew, canaid, goleu, *neu* glaer; goleuliw, claerliw.
Bright brass—pres gloew.
Bright sword—cleddyf dysglaer, gloew, llachar, claer, *neu* lathr.
Bright apparel — gwisg glaerwen; gwisg

ddysgleirwen *neu* ganaid; gwisg ddysglaer; dysgleirwisg, claerwisg.

Bright cloud—cwmwl goleu *neu* ddysglaer; cwmwl goleuwawr; cwmwl dysgleirwyn.

Bright fire—tân dysglaer, goleu, *neu* lachar.

Bright flame—gwenfflam; fflam oleu *neu* ddysglaer.

Bright sunshine—tes ysblenydd, canaid, llathr, *neu* lachar; heulwen oleu.

Star bright—serloew, serlachar; gloew *neu* ddysglaer fal y ser; seirian.

The bright flames of the stars could not endure to lighten that horrible night—nis gallai dysglaer lewyrch y ser oleuo y nos erchyll hôno.

Bright light—goleu *neu* oleuni dysglaer; goleuni canaid, goleu, tanbaid, claer, *neu* ysblenydd.

Bright as the sun—dysglaer fel yr haul; mòr ddysglaer a'r haul; gloewed a'r haul; mòr llachar a'r haul; mòr oleu a'r haul.

Bright spot—màn dysglaer.

The bright and morning star, } y seren
The bright morning star, } foreu eglur (*Dad.* xxii. 16).

A bright one—airon, aeron, claerwen.

The bright shining of a candle—llewyrch neu lewych canwyll.

Bright crystal—crisial tryloew, crisial gloew, crisiant dysglaer.

Bright evidence—tystiolaeth eglur, oleu, amlwg, *neu* hywel.

A man of bright parts—dyn dysglaer ei ddoniau; gwr o ddoniau dysglaer; dyn enwog o ran doniau; gwr hynod ei ddoniau; dyn o ddoniau *neu* gynneddfau ysblenydd.

A person of bright character—un dysglaer ei nodwedd; dyn gloew ei nodweddiad; un â gair rhagorol iddo; dyn â gair da dros ben iddo; dyn â gair difan iddo; un o gymmeriad gloew, dianaf, *neu* ddysglaer.

A bright genius—dyn o athrylith ysblenydd, ardderchog, *neu* oddiog; gwr ardderchog, hyglod, godidog, *neu* hynod ei athrylith; athrylith dysglaer *neu* ysblenydd.

This was a bright reign—teyrnasiad hyglod, clodfawr, hyson, *neu* enwog ydoedd hwn; teyrnasiad dysgleirwych, dysglaer, *neu* loew oedd hwn.

Bright sky—wybr ddigwmwl, eglur, glaer- *neu* eglur-loew; hin deg, hinon.

Somewhat bright — goloew, goddysglaer, lledloew, lled ddysglaer, lledoleu, lled glaer, &c.

To make bright=*Brighten*, *v. a.*

To grow bright=*Brighten*, *v. n.*

Light bay—claerwineu, gwineugoch.

Bright eyes — llygaid gloewon; llygaid dysglaer, claer, *neu* lachar; llygaid bywiog, terwyn, *neu* danbaid.

It grows bright with wearing—y mae yn gloewi wrth ei dreulio; mae yn gloewi yn ei draul; mae yn gloewi wrth ei wisgo.

Bright wine—gwin gloew, gwin tryloew.

Bright-haired — gwallt-oleu, goleu-wallt, claerwallt; âg iddo wallt goleu, &c.

Bright-eyed—claerlygad, llygadloew; eiriandrem; gloew, claer, llachar, *neu* fywiog ei lygad; â llygad gloew ganddo, &c.

Bright-hued—goleuliw, claerliw, eirianliw; o liw gloew, &c.

Bright-harnessed — arfloew, gloew-arfog, arflachar, claerarfog, trecloew.

Thou goddess heavenly bright!—ti nefol dduwies glaer! ti eirian dduwies nef! ti dduwies nefol eirian wawr!

Bright-burning — goleulosg, fflamoleu, gwenfflamiol.

To shine bright—llewyrchu, llewychu, dysgleirio, goleuo, lleuferu, lleueru.

Brighten, *v.* (o *bright*) dysgleirio, gloewi, llewyrchu, eirianu, llewychu, tywynu, tywynygu, echdywynu, goleuo, llathru, lluganu, llugeinio, caboli, cleirio, claeru, tryloewi; yslipanu, pefru, ysblenyddu, gleinio; diwyllu; enwogi, hynodi; sirioli, lloni; ymddysgleirio, ymloewi, &c.; peri dysgleirio, *neu* loewi; edlymu.

Brighten the arrows—gloewa y saethau.

To brighten a character—gloewi, enwogi, *neu* hynodi nodweddiad *neu* enw; gwneyd enw yn hynod, yn hyglod, yn glodfawr, &c.

To brighten, } teghau, tegychu, hinoni;
To brighten up, } cleirio i fyny; ymagor; gwasgaru, chwalu; gyru ymaith; ymsirioli, ymloni; lloni, sirioli, hoewi.

The news brightened her sorrow — y newydd a wasgarodd ei thristwch; chwalodd y newydd ei gofid.

Our prospects brighten—y mae yn goleuo arnom; y mae ein rhagolygon yn goleuo *neu* yn ymsirioli.

Brightness, *s.* (o *bright*) dysgleirdeb, dysgleirder, gloewder, gloewedd, ysblander, ysblanedd, claerder, llewych, llewyrch, eiriander eirianedd, eirianwch, caneidrwydd, ysblandra, goleuder, goleudeb, llewychiant, eglurdeb, eglurder, lleuer, lleufer, pefriant, gleinder, gwyndra, air; godidogrwydd, rhagoroldeb, enwogrwydd; edlymder, glewder, craffusrwydd.

Radiant brightness — llachar ddysgleirdeb.

Brigose,† *a.* (o *brigue*) cynhenllyd, cecrus, ymrysongar, amrafaelgar.

Brigue, *s.* (Ff.; It. *briga*) cydgyfrinach; dichell, dichelliaeth, brad, cydfrad, cydblaid; cynhen, amrafael, ymryson.

Brigue, *v. a.* ceisio, pleidgeisio, erfyn.

Brillante, *a.* (It.) hoew.

Brilliancy, } *s.* (o *brilliant*) dysgleirdeb,
Brilliantness, } dysgleirder, ysblander, ysblanedd, ysblandra, ysblandeb, eiriander, caneidrwydd, gorwychder, gorddysgleirdeb, gorysblander, terylder, serigledd, dywyndeb.

Brilliant, *a.* (Al.; Ff. *brillant*; It. *brillante*) gloew, dysglaer, ysblenydd, claer, tryloew, dysgleiriol, llachar, claerwych, rhagorwych, gleiniog; ardderchog; lluchedenol, yn serenu, gwreichionog, terwynol.

Brilliant achievements — gorchestion ysblenydd, gorchestion rhagorgamp.

Brilliant, *s.* claerem, gleinem = cellt neu adamant o'r toriad goreu: esgudfarch.

Brills, *s. pl.* (?) aeliau ceffyl, blew amrantau ceffyl.

Brim, *s.* (S. *brymm*; Sw. *bräm*) ymyl, min, cwr, byl, ôr; ochr, ael, cwr cithaf; cyfor.

Full to the brim—llawn hyd y byl; llawn hyd yr ymyl; hyd y gib; cyforiog, cyfor.
To fill up to the brim—cyforio; llanw hyd y byl *neu* ymyl.
Up to the brim—hyd y byl, hyd yr ymyl, hyd y gib.
In the brim of the water—yn nghwr y dyfroedd.
Having a brim—ymylog; âg ymyl iddo *neu* iddi.

Brim,† *a.* (S. *bryme*) cyhoeddus, cyhoedd; adnabyddus, enwog.

Brim, *v.* cyforio; ymylu; llenwi hyd y byl; llanw hyd yr ymyl; llanw hyd y gib *neu* y top; bod yn gyfor *neu* gyforiog; bod hyd y byl *neu* ymyl: llodi, bod yn llodig, gofyn baedd.
Narrow-brimmed hat—het ymylgul; het gul ei hymyl.

Brimful, *a.* (*brim* a *ful*) cyforiog, cyfor; llawn hyd y byl *neu* ymyl; llawn hyd y gib; yn barod i redeg *neu* lifo drosodd; trylawn, gorlawn.

Brimfulness, *s.* (o *brimful*) cyforiogrwydd, cyfordeb; llawnder hyd y byl; trylawnder.

Brimless, *a.* (*brim* a *less*) diymyl, diör; heb ymyl *neu* fyl.
A heart brimful of tears—calon gyforiog o ddagrau; calon drylawn *neu* orlawn o ddagrau; calon lawn o ddagrau hyd y byl.
Our legions are brimful — gorlawn ein llengoedd.

Brimmer, *s.* (o *brim*) cyforgib, cwpan cyforiog, cwpan llawn; cyforaid, cwpanaid.

Brimming, *a.* (o *brim*) cyforiog, cyfor; gorlawn, trylawn; llawn hyd y byl *neu* ymyl: llodig.
Brimming sow—hwch lodig, hwch faeddredog.

Brimstone, *s.* (S. *bryne*, llosg, a *stone*,=burnstone) llosfaen, llosgfaen, mygfaen, melynfaen, ufeliar, brwmstan.
Fire and brimstone—tân ac ufeliar, tân a brwmstan.

Brimstone, Sulphuric acid, Acid of brimstone, } sur ufelig, sur llosfeinig.

Brimstone wort—pyglys.

Brimstony, *a.* (o *brimstone*) llosfeinin, llosgfeinin, llosfeinig, mygfeinin, ufelierin, brwmstanaidd; o losgfaen *neu* frwmstan.

Brinded, Brindled, *a.* (It. *brinato*) brych (*f.* brech), brith (*f.* braith), mânog, brychog, arfrych, brychedig, ysmotiog, cymmysgliw, amryliw, brychliwiog; crych (*f.* crech).
Brinded cow—buwch frech.
Brinded ox—eidion brych.
Brinded mane—mwng crych.
Brindled bay—brychwineu.
Brindled white—brychwyn, brithwyn; *f.* brechwen, breithwen, brithwen.
Brindled brown—brychlwyd.

Brindle, *s.* brychni, brychogrwydd, arfrychni, brithedd, mânogrwydd.

Brine, *s.* (S. *bryne*) heli, dwfr hallt, dwr hallt, halwyn; dagrau, deigrau; y môr hell.
To season with brine—helio, halu, halenu.

Brine, *v. a.* helio, halenu, halu; cymmysgu halen â.

Brinepan, *s.* (*brine* a *pan*) helodd, helifa, pwll heli.

Brinepit, *s.* (*brine* a *pit*) pwll heli, heledd, pwll halen.

Brinespring, *s.* (*brine* a *spring*) ffynnon heli, ffynnon hallt, halffynnon, halffwnt.

Bring, *v. a.* (S. *bringan*; Al. *bringen*; Sw. *bringa*; D. *bringer*) dwyn, dygyd, cyrchu, arwain; cludo, cario, hol, nol, cywain, arwedd; tywyso, tywys; cynnyrchu, peru, peri; dyfod âg.
To bring about—dwyn i ben; peri, peru; peri bod; cyflawnu, cwblhau, gorphen, dybenu, effeithio, gwneuthur, gweithredu; cylcharwain; cylcharwain chwedl; llefaru yn amgylchiadol; dwyn *neu* ddygyd oddi amgylch *neu* o gwmpas.
To bring away—dwyn *neu* gludo ymaith; tywyso ymaith.
To bring abroad—dwyn, arwain, cywain, *neu* ddygyd allan *neu* i'r goleuni.
To bring to an end—dwyn i ben; gorphen, cyflawnu, cwblhau, dybenu, diweddu, perffeithio, talmu; dwyn i ddiwedd.
To bring again — eilgyrchu, adgyrchu, eilddwyn, dwyn drachefn, dychwelyd.
To bring aside—dwyn, tywys, tywyso, *neu* dynu o'r neilltu; twyllo, denu, *neu* hudo allan o'r ffordd; camdywys, camarwain, cildywys.
To bring back—dwyn yn ol; dwyn adref; attwyn, atddwyn, atddygyd, adgwain, edfryd, dychwelyd, attychwelyd; troi, troi yn ol.
To bring down—dwyn i lawr; lleihau, iselu; dwyn yn is; dwyn i waered; disgyn; tynu i lawr; peri disgyn.
To bring down, } To bring under, } darostwng, goresgyn, gorchfygu, trechu, gorfod ar; gostwng; dwyn dân *neu* danodd; dwyn, gwthio, gosod, dodi, bwrw, *neu* dynu i lawr; disgyn.
To bring by force—dwyn trwy drais *neu* orthrech; cymhell, gwthio, *neu* lusgo trwy drais; llusgo, gwthio, gorfodi.
To bring forth—dwyn, tynu, tywys, *neu* arwain allan; gosod ger bron; tynu o; dangos allan; gosod allan; dynoethi, dadguddio; esgor, esgori, dwyn, ymddwyn, ymddwyn ar, esgor ar, geni; dyfod â; bwrw; alu; heigio; cynnyrchu.
To bring forth abundantly—heigio; dwyn *neu* fwrw allan yn ffiwch.
To bring forth before the time—erthylu; esgor cyn tymp; ymddwyn ar *neu* ddwyn cyn tymp; esgor cyn yr amser.
To bring forth fruit — dwyn ffrwyth; ffrwytho.
To bring forth flowers — dwyn blodau; blodeuo, blaguro, ffluro.
To bring forward—dwyn yn mlaen; hebrwng yn mlaen; hyfforddi, hyrwyddo, hylwybro, hylwyddo, llwybreiddio, rhwyddhau, rhwyddino, hwyluso, hwylusu; dwyn i'r golwg.
To bring forward on a journey—hebrwng, canhebrwng, hebryngu, canymdaith, canymdeithio, canymdöi; anfon, danfon.
To bring from—dwyn o *neu* ymaith; dwyn *neu* gludo oddi wrth; cludo *neu* gywain ymaith; diddyfnu.
To bring in—dwyn i mewn, dygyd i fewn; arwain, tywys, cludo, *neu* gywain i

mewn; cyfarwain, rhagarwain, atarwain.

To bring in place of another—dwyn, dodi, *neu* osod yn lle un arall.

To bring in guilty—euogfarnu, collfarnu; bwrw *neu* farnu i'w golli; bwrw i farwolaeth; dwyn i mewn yn euog; cael yn euog; barnu *neu* fwrw yn euog; dyfarnu.

To bring in not guilty—dwyn i mewn *neu* gael yn ddïeuog; dïeuogi, rhyddhau, dibeuro; barnu *neu* fwrw yn ddïeuog.

To bring into fashion—dwyn i arferiad; dwyn ar arfer; dyfod â pheth i ddefod ac arfer; peri mewn arfer; dwyn i gymmeriad; peri arferyd yn gyffredin.

To bring into a fool's paradise—hudo â theg eiriau; denu *neu* litho â gau addewidion; addaw yn dda i wneyd ffwl yn llawen; tywys *neu* arwain i wag obaith; somi, siomi; dwyn i wynfa yr ynfyd.

To bring one's hand in—cyweirio, cynnefino, *neu* arferyd ei law; dwyn ei law i mewn *neu* i gywair; dyfod â'i law i mewn *neu* i gywair.

To bring into an office—derchafu i swydd; dodi *neu* roddi mewn swydd.

To bring into danger—dwyn *neu* arwain i berygl.

To bring into debt—dwyn i ddyled; rhoi mewn dyled; dwyn *neu* dynu dyled ar.

To bring into question—dwyn dàn holiad *neu* holedigaeth; holi.

To bring into subjection—dwyn yn gaeth; dwyn i gaethiwed; dwyn dàn lywodraeth; darostwng.

To bring low—darostwng, gostwng, iselu, iselhau; dwyn yn isel; tynu, taflu, *neu* fwrw i lawr; lleihau, culhau, prinhau, gwanychu, gwanhau, gwaethu, gwaethygu.

To bring matters to bear—peri tycio; peri llwyddo; gosod ar droed; dwyn yn mlaen yn hyrwydd; dwyn pethau i ben; dwyn pethau i gael effaith; peri i bethau dycio.

To bring off—dwyn ymaith; rhyddhau; tynu yn rhydd; tynu allan; gwaredu, diddyrysu, dirwystro; dwyn *neu* dynu oddi wrth; peri i un beidio â; darbwyllo un i beidio âg.

To bring on—dwyn yn mlaen; hyrwyddo, hylwybro; cychwyn; hebrwng yn mlaen.

To bring one on his way—hebrwng, hebryngu, canhebrwng, canymdeithio, canymdöi; anfon, danfon.

To bring to nothing — diddymu, dilëu, dyfetha, dinystrio, difanu, difa, difwyno, ysu, anrheithio, dïelwi, peri difanu; dwyn i ddim *neu* ddiddymdra.

To bring to perfection—dwyn i ben; dwyn i berffeithrwydd; perffeithio, cwblhau, dybenu, gorphen, cyflawnu, cwplorphen.

To bring over—dwyn drosodd; dwyn dros; dygyd trosodd; trosglwyddo; trosi; troi, gwyro, plygu, denu, trathynu.

To bring out—dwyn allan *neu* i maes; adrodd, dadgan; dywedyd *neu* dreithu allan; cyhoeddi, dïgelu, dïargelu, daddguddio; dyfod â pheth allan.

To bring to pass—dwyn i ben; cyflawnu, gorphen, gorphenu, perffeithio, effeithio, gwneuthur, gwneyd, cwblhau, dybenu, talmu, cwpla.

To bring to remembrance—dwyn ar gof; galw i gof; coffa, coffhau, cofio, adgofio, adgoffa, adgoffhau; galw *neu* osod mewn cof; dwyn cof am; dwyn adgof o.

To bring one to his trial—dwyn un i'w brawf; dwyn un ger bron; dwyn un i ateb i gyfraith; gosod, galw, dwyn, dygyd, *neu* lusgo un ger bron brawdle *neu* frawdlys; gosod un ar ei brawf.

To bring into a snare—dwyn, tynu, *neu* litho un i'r rhwyd *neu* i fagl; dwyn llathlud; rhwydo, maglu.

To bring into one's hand—dwyn *neu* ddygyd i law un.

To bring word, } mynegu, dadgan,
To bring tidings, } dangos, hysbysu; dwyn cenadwri, dwyn newydd, dwyn newyddion, dwyn gair, adrodd, dywedyd; rhybuddiaw o beth.

To bring word again—dwyn ateb; dwyn gair yn ol; dwyn gair eilchwyl.

To bring together—dwyn, casglu, cynnull, *neu* grynöi yn nghyd, at eu gilydd, *neu* i'r un fàn; cyssylltu, dodi, *neu* osod yn nghyd.

To bring under — darostwng; dwyn yn gaeth; dwyn i gaethiwed; dwyn dàn lywodraeth; dwyn *neu* yru tàn *neu* danodd.

To bring up — dwyn i fyny; magu, meithrin, meithrino, maethu; codi i fyny; codi, cyfodi, cwnu; deifnio, deifnogi; dwyn i arferiad; codi i arfer gyffredin.

To bring up the rear—dwyn *neu* dywys yr oliaid yn mlaen; dwyn yn mlaen fon y gad; dwyn y gwŷr ol yn mlaen.

To bring up children—magu plant; dwyn plant i fyny.

To bring up, } cyfogi; chwydu; chwydu
To vomit up, } allan; bwrw, codi, *neu* ddwyn i fyny; gloesi.

To bring up an evil report—dwyn anair *neu* anghlod ar; dwyn enw drwg ar; rhoi allan anghlod am; llygru gair da.

To bring upon—dwyn ar; dwyn ar warthaf.

To bring envy upon one—peri cenfigen i, wrth, *neu* at un; peri cenfigenu wrth un.

To bring upon the carpet—gosod *neu* roi yn destyn siarad; gosod ger bron *neu* o flaen eisteddfod; rhoi testyn *neu* yn destyn i ymddadleu *neu* ymholi yn ei gylch; dwyn i'r carped; rhoi *neu* osod ar y carped.

To bring mischief upon one's own pate—dwyn *neu* dynu drwg ar ei ben ei hun; dwyn *neu* dynu drwg ar ei gopa ei hun.

To bring the ship to—gosod *neu* roi y llong i orwedd wrthi; rhwystro hwyliad llong.

She brought him wine—hi a ddug iddo win; dygodd win iddo.

Bring me a sword—dwg i mi gleddyf; rho imi gledddyf.

That he may bring thee into the place which I have prepared—fel y'th arweinio i'r fàn â barotoais.

Bring her to me—cyrchwch *neu* dygwch hi ataf fi.

Them also I must bring — y rhai hyny hefyd sy raid i mi eu cyrchu.
Bringing his sheaves with him—dàn gludo ei ysgubau.
It was this that brought it about—dyma yr hyn a'i parodd; hyn a'i dygodd i ben.
He brought it happily about — efe a'i dygodd i ben da.
To give one as good as he brings—talu y pwyth.
To bring an action against one—rhoi cwyn yn erbyn un; cyffröi hawl yn erbyn un; rhoi cwyn ar ddyn; cychwyn hawl *neu* gynghaws yn erbyn un; cwyno ar un; rhoi cyfraith ar un.
He will bring you again unto the land of your fathers—efe a'ch dychwel i dir eich tadau; efe a'ch dwg yn ol i dir eich tadau.
You will be brought back *or* again to your God—troir chwi at eich Duw; dychwelir chwi at eich Duw.
To bring to bed—colwyno; derbyn etifedd *neu* blentyn i'r byd; hebrwng gwraig i'w gwely; dwyn i'r gwely.
To bring into bondage—caethiwo, caethgludo; dwyn i gaethiwed; dwyn yn gaeth; gwarogi.
He brought them down—tynodd hwynt i lawr; darostyngodd hwynt.
Thou shalt bring them down into the pit of destruction—disgyni hwynt i bydew dinystr.
That thou mayst bring them down—fel y darostyngot hwynt.
I will bring down their strength to the earth—eu cadernid a ddisgynaf i'r llawr.
Bring them down from the hill — dwg hwynt i waered o'r bryn.
Thence will I bring thee down—mi a'th ddisgynaf oddi yno; gwnaf i ti ddisgyn oddi yno.
Who shall bring me down to the ground? —pwy a'm tyn i'r llawr?
To bring forth young—esgor ar; dwyn i'r byd; dwyn newyddian i'r byd; ymddwyn, ymddwyn ar; geni; bwrw.
She brought forth a son—hi a esgorodd ar fab; hi a ymddug fab; ymddygodd ar fab.
That night she brought forth her first-born—y nos hòno y dygodd hi ei chynt-af-anedig i'r byd.
About this time she brought forth her second son—yn nghylch y pryd hwn yr ymddygodd hi ar ei hail fab.
Let the earth bring forth grass—dyged y ddaiar egin; egined y ddaiar egin; dyged y ddaiar laswellt.
Let the waters bring forth abundantly—heigied y dyfroedd.
The river shall bring forth frogs abundantly —yr afon a heigia lyffaint.
Thou knowest not what it may bring forth —nis gwyddost ti ar ba beth yr esgora.
The labour of virtue brings forth pleasure —gorchwyl rhinwedd a rydd hyfrydwch.
Ye have sown much, and brought in little —hausoch lawer, a chludasoch ychydig.
Bring me in before the king—dwg fi o flaen y brenin.
He went with them to bring them on the way—aeth gyda hwynt i'w hanfon *neu* i'w hebrwng hwynt.
He brought them over to his own party—trodd hwynt i'w blaid ei hun; dug *neu* dygodd hwynt drosodd i'w blaid ei hun.
I will bring it to pass—mi a'i gwnaf; dygaf e i ben.
Into whose hands God bringeth abundantly—y rhai y cyfoethoga Duw eu dwylaw.
He brought her up from her childhood—dygodd hi i fyny o'i mebyd; efe a'i dygodd hi i fyny o'i hieuenctyd.
He shall bring upon them their own iniquity—efe a dâl iddynt eu hanwiredd.
Bring me word again—dwg imi air eilchwyl; dwg eilchwyl *neu* eilwaith air i mi; dwg imi air drachefn; dwg air *neu* ateb yn ol i mi.
To bring glad tidings—dwyn newyddion da; efengylu.
To bring one to his wits—dwyn un ato ei hun; dwyn un i'w bwyll; dwyn un i'w iawn bwyll.
Bringing to—gorweddiad wrthi; gorwedd wrthi.
Bringing forth—cynnyrch, cynnyrchiad; esgoriad, esgor, esgorfa, dygiad i'r byd, esgoredigaeth, ganedigaeth; ystarddiad.
To draw near the time of bringing forth—dywyddu; dychwyddu, dychwyddo.
To bring to light—dwyn i'r goleu; dwyn i'r golwg; dwyn i'r amlwg; dygyd i'r goleuni; dwyn i glawr.

Bringer, *s.* (o *bring*) dygydd, dygwr, dygiedydd, arweinydd, arweiniwr, arweddawdwr; cludydd, cludwr, cariwr, cyweiniwr.
Bringer in—dygwr i mewn; cyfarweinydd, cyfarweiniwr, cyarweinydd, arweinydd, atarweinydd.
Bringer up—maethydd, magwr, magydd, meithrinydd, meithrinwr, megidydd; addysgydd, addysgwr; dygydd i fyny; olfilwr, gorddinydd.
Bringer of tidings — dygwr newyddion; mynegydd, mynegwr, adroddwr; cenad.
Bringer of good tidings—dygwr newyddion da; un à ddygo newyddion da; efengylydd, efengylwr, coelfeinydd.
Bringer on one's way—hebryngydd, hebryngwr, canymdeithydd, canhebryngydd, canymdöydd, hebryngiad.

Brinish, *a.* (o *brine*) heliaidd, hallt, halltaidd, halltin; lled hallt, go hallt.

Brinishness, *s.* (o *brinish*) halltrwydd, helltni, halltedd, hallteiddrwydd, halltineb; lledhalltrwydd, gohalltedd.

Brink, *s.* (D. a Sw.; C. *bryncyn*) min, glàn, ymyl, ceulan, torlan, cwr, gwàr, dibyn, arlan, dib, ael.
He is on the brink of destruction—y mae efe ar fin dystryw; y mae efe ar derfynau dïenydd; y mae yn ymyl dinystr; y mae mewn dirfawr berygl.
When you have come to the brink of the waters—pan ddelych hyd gwr y dyfroedd.
On the brink of the pit—ar làn y pwll; ar wàr y pwll.
On the brink of the precipice—ar ddibyn y clogwyn; ar ael y dibyn; ar ael y clogwyn.
From Severn's brink—o fin Hafren; o ymyl *neu* làn Hafren.

Briny, *a.* (o *brine*) hallt, helïog, helïaidd, hall.
The sun drinks of the briny deep—yf yr haul o fôr heli.
The briny waves — tònau y môr heli; tònau heli; gwenyg hallt, tònau heilltion.
Briny tears — dagrau heilltion, deigron hallt, dagrau heli.
To shed briny tears—wylo yr heli; tywallt dagrau heilltion.

Briony, *s.*=*Bryony*.

Brisk, *a.* (Gael. a Gw. *brisg, brioso;* C. *brysg*) bywiog, hoenus, heinif, heini, gweisgi, gwisgi, esgud, esgudlym, eidiog, gorhoenus, brysg, hoew, cyflym, buan, sionc, chwai, chwimmwth, mwth, chwyrn, gwaisg, chwim, pabl, esgaidd, esgeiddig, blawdd, clau, hawntus, arialus, calonog, brywiog, brywus, pybyr, glew, gwych, llon, llawen, gorawenus, nwyfus; tirf, gwyrenig; ymgynhyrfus, cynhyrfus, llawn bywyd, ewynog.
A brisk gale of wind—awel ffraw, chwern, neu chwai o wynt.
Brisk cider—osai ewynog, gwreichionog, byrlymog, gorisgellog, *neu* ymgynhyrfus.
To give the enemy a brisk charge — rhuthro yn esgudlym ar y gelyn; ymosod yn bybyr, yn ddewrwych, yn daerddrud, *neu* yn frysg ar y gelyn.
Brisk fire—tân bywiog, tân brysg, tân gwych, tân brywus.
Brisk demand—gofyn brysg, gofyn mawr, gofyn bywiog, gofyn brywus.
Very brisk, } tra bywiog, gorhoenus,
Extremely brisk, } gornwyfus, gorhoeni, tra heinif, tra gwisgi, &c.

Brisket, *s.* (Ff. *brechet*) parwyden, y barwydden, hydgyllen.

Briskness, *s.* (o *brisk*) bywiogrwydd, hoenusrwydd, hoen, gorhoen, hoenusder, gweisgrwydd, esgudrwydd, hawnt, llonder, heinifder, nwyf, gorawen, eidiogrwydd, sioncrwydd, sioncusrwydd, sioncedd, hoewder, buander, buaadra, cyflymder, chwimmythder, mythder, chweider, parodrwydd, gwrygiant, brywusder, bywiogder, brysgedd, hawnid, hoewedd, pybyrwch, glewder, calondid, gwychder, dewrder, arial, yni, gwychder, egni; ewynogrwydd, cynhyrfusder.

Brisk, *v.* bywiogi, bywiocâu, bywioli, arialu, lloni, sirioli, llawenhau, llawenu; ymloni, ymgaloni, ymlawenu, ymsirioli; brysio, prysuro, gorffullio, chweio, cyflymu; brysio yn mlaen yn orhoenus; brysgo; ymsythu.
To brisk up=*Brisk, v.*
To brisk one's self up—ymloni, ymfywiogi, ymsirioli, ymlawenu.

Bristle, *s.* (S. *bristl*) gwrychyn; rhawnyn mochyn: *pl.* gwrych, rhawn moch.

Bristle, *v.* gwrychu, gwrychio; codi gwrych; codi gwrychyn; codi yn wrych; codi yn ei wrych; codi ar ei wrych; sythu, ymsythu; gosod gwrychyn.
To bristle a shoemaker's thread—gwrychio edaf crydd.
To bristle at one—gwrychio wrth *neu* at un; neshau at un dân godi ei wrych; gosod ar un dân godi ei wrych; dyfod at un â'i wrych yn y gwrthwyneb.
To bristle the crest—gwrychio y gribell.
Bristle-armed—gwrycharfog, gwrycharfedig; arfog o wrych.
Bristle-like—mòr syth a gwrych; gwrychaidd.
Bristle-shaped—gwrychluniaidd, gwrychlun; ar ddull *neu* wedd gwrych; gwrychfal; o hyd a lled gwrychyn.
Bristle-bearing — gwrychddwyn, gwrychfag, gwrychddygol, gwrychog, gwrychiog.

Bristled, *p. a.* (o *bristle*) gwrychedig.

Bristly, *a.* (o *bristle*) gwrychog, gwrychol, gwrychiog; garw, gerwin, graenol; llawn gwrych.

Bristol-flower—blodyn Caerodor=math o luglys, neu flodeuyn rhudd.

Bristol-stone, } *s.* creigrisial, crisfaen Caer-
Bristol-diamond, } odor, Crisial Caerodor = math o faen crisial â geir mewn craig ger Caerodor.

Bristol-water, *s.* dwfr Caerodor, dwr Odor= dwr ffynnonau twym ger dinas Caerodor, o dymmeredd 74°.

Brisure, *s.* (Ff.) osgragfur.

Brit, *s.* torbwt, lleden y môr.

Brite, } *v. n.* (?) goraddfedu; dyfod *neu* fod
Bright, } yn rhy addfed.

Britkse, } *s.* (Al. *britsche*) math o rythglud,
Britchka, } neu gerbyd penagored, â phedrol-
Britzska, } wyn iddo.

Brittle, *a.* (S. *brittan, brytan*) brau, breuol, bregus, hydor, hyfriw, hydwn, bradw, athor; crin.
Brittle-edged—breufin, breulif, minfrau; brau ei fin.
As brittle as glass—cân freued a'r gwydr; fel y gwêr gwŷn.

Brittleness, *s.* (o *brittle*) breuder, breuolder, breuoldeb, breuedd, breuoledd, breuolrwydd, breurwydd, breuawd, breuolaeth; bregusrwydd, hydoredd; crinder, crinedd.

Brize, *s.* (Gr. *brizô*) crydwellt, eigryn; yd Sant Pedr.
Briza media—gwenith yr ysgyfarnog.

Brize, *s.*=*Breese, Breeze.*

Broach, *s.* (Ff. *broche*) bêr, beran; brwyd, gwaell, gwachell, pwyned, nydell; gleinaddurn.

Broach, *v. a.* (Ff. *embrocher;* C. *procio*) beru; gwânu â bêr; gwaellu, gwachellu; dwselu, twselu; agor, tyllu, egori, ebillio, procio; gollwng, gollwng allan; cyhoeddi, taenu, hau; hau *neu* daenu ar led; rhoi ar led.
To broach lies—hau *neu* daenu celwyddau; taenu celwyddau ar led; lledu celwyddau.
To broach an error—hau, taenu, *neu* gyhoeddi cyfeilliornad; taenu *neu* hau camddaliad ar led; bod yn awdur, yn hauwr, *neu* yn ddychymygydd camdyb; dychymygu, cyhoeddi, *neu* haurgau athrawiaeth; cyhoeddi camddysg gyntaf.
To broach to—gogwyddo yn ddisymmwth at y gwynt.

Broacher, *s.* (o *broach*) bêr, beran; dwselydd, dwselwr, tyllwr, agorydd, gollyngwr; taenydd, hauwr, cyhoeddwr; taenwr *neu* gyhoeddwr cyntaf.

Broad, *a.* (S. *brad;* Is. a D. *breed;* Sw. *bred;* Al. *breit*) llydan, lledan; eang, helaeth, ehelaeth, ang, helaethfawr; bras, braisg, rhwth (*f.* rhoth), rhydd; ar led, penagored, lledegored; mawr; hysbys, honaid, amlwg, noeth, dïargel, dïorchudd, dïaddurn; garw; anmhur, budr, annestlus, aflednais, anniwair,

trwsgl, anweddaidd, brwnt; hyf; cynnwysfawr.

As broad—cyfled.

Broad as long—un lled a hyd; yr un hyd a'r un lled; pedrogl, pedrongl, ysgwar.

It is as broad as long—i'r un fân y daw yn y diwedd; i'r un peth y daw yn y diwedd; annilys yw.

Broad day—dydd goleu, goleuddydd.

In broad day light—ar hyd y dydd goleu.

Broad awake—cwbl-effro, cwbl effro, cwbl ddeffro, cwbl ddihun; hollol ar ddihun; hollol effro.

Broad language — serthiaith, budriaith, serthedd, croesanedd, croesanair, croesanaeth, croesaniaith, crasder; ymadrodd anweddaidd, serth *neu* aflan; geiriau anniwair, brwnt, budr, *neu* serthaidd; iaith lydan, llydaniaith.

He would use language perfectly broad—croesanaeth croew soniai; croesaniaith groew seiniai; arferai serthiaith groew.

He is in some places broad and fulsome—y mae efe mewn rhai manau yn serth ac yn ffiaidd.

The measure thereof is broader than the sea—mae ei fesur yn lletach na'r môr.

Thy commandment is exceedingly broad—dy orchymyn di sydd dra eang.

A broad mixture of folly—cymmysgedd helaeth, helaethlawn, dibrin, *neu* ddigyrrith o ynfydrwydd *neu* ffolineb.

Thou shalt make an altar five cubits broad—gwna allor o bum cufydd o led.

He would have removed thee out of the strait into a broad place—efe a'th symmudasai di o eneu cyfyngdra i eangder.

He makes broad signs—rhydd arwyddion eglur.

Let those censers be wrought into broad plates—gweithier y thuserau hyny yn ddalenau llydain.

Broad is the way—llydan yw y ffordd.

They were as broad as they — un lled oeddent a hwynt; yr oeddent càn lleted a hwythau.

To make broad—llydanu, lledu, lledanu; eangu, helaethu; estyn o led; gwneyd yn llydan; rhythu.

They make broad their phylacteries—y maent yn gwneuthur yn llydain eu cadwadogion.

That may be made broad—lledadwy, hyled; à ellir ei ledu *neu* lydanu.

That cannot be made broad—anlledadwy, anhyled; nas gellir ei lydanu; diled.

To speak broad—siarad yn llydan; siarad *neu* lafaru yn serth, yn serthaidd, yn fudr, yn aflednais, yn anniwair, *neu* yn anllad, &c.

Very broad—tra llydan, tra eang; llydan *neu* eang iawn, &c.

The broad end of an oar—palf rhwyf.

A broad laugh—crechwen, chwerthin croch, croch chwerthin, crechwenfloedd.

Broad-ax, } *s.* bwyell lydan, bwyell ledan;
Broad-axe, } bwyell gynnud.

Broad-backed, *a.* cefnlydan; llydan ei gefn.

Broad-bills, *s. pl.* (*broad*, a *bill*, pig) piglydain; *sing.* piglydan=math o adar.

Broad-blown, *a.* llawn chwyth, chwythlawn.

Broad-bottomed, *a.* gwaelod-lydan, llydansail; llydan ei waelod; â gwaelod llydan iddo; âg iddo waelod *neu* wadn llydan; llydan-waelod, engwaelod, bonllydan.

Broad-breasted, *a.* bronlydan; llydan ei fron.

Broad-brimmed, *a.* ymyl-lydan, minlydan; ymyl llydan; âg ymyl llydan iddo.

Broad-cast, *s.* llawdafliad, llawhauad, llawheuad, hauad â llaw.

Broad-cast, *a.* llawheuol, llawdafliadol; à heuwyd â llaw.

Broad-cast, *ad.* trwy *neu* dàn dafiu *neu* hau à llaw.

To sow broad-cast—hau â llaw, hau â'r llaw; llaw dafiu had.

Broad-chested, *a.* bronlydan, llydanfron.

Broad-cloth, *s.* brethyn deuled, brethyn llydan.

Broaden, *v. n.* (o *broad*) ymlydanu, ymledu; myned yn llydan.

Broad-eyed, *a.* tremlydan, llygadlydan, llydandrem, tremfawr, tremeang, eangdrem; golygfawr, llygadfawr.

Broad-faced, *a.* gwyneblydan, wyneblydan, wynebglawr, wynebfawr, gweblydan.

Broad-footed, *a.* troedlydan, pedlydan, llydandroed; llydan ei droed.

Broad-fronted, *a.* tàl-lydan, llydandal, rhaglydan, talcen-lydan.

Broad-fronted Cæsar — Caisar raglydan; Caisar dàl llydan.

Broad-headed, *a.* penlydan, penllydan.

Broad-horned, *a.* cornlydan, llydan-gorn.

Broadish, *a.* (o *broad*) llydanaidd, golydan, lled lydan, lledlydan.

Broad-leafed, } *a.* llydanddail, llydanddeiliog;
Broad-leaved, } â dail llydain iddo *neu* ganddo.

Broad-mouthed, *a.* safnlydan, ceglydan, geneulydan, llydan-eneu.

Broadness, *s.* (o *broad*) lled, llydander, lledander, llydanedd; helaethder, helaethrwydd, eangder, eangrwydd.

To palliate the broadness of his meaning — i guddio serthedd *neu* frynti ei feddwl.

Broadness of pronunciation—llydan-lafariad, llydander cynaniad.

Broad-piece, *s.* llydarn, llydanddryll=bath aur gwerth oddeutu 20*s.*, arferedig yn y deyrnas hon yn amser Iago 1. a Carl 1.

Broad-seal, *s.* y sel lydan, y sel fawr; sel fawr Lloegr.

Broad-set, *a.* ffall.

Broad-set person—ffallach, dyn ffall.

Broad-shouldered, *a.* ysgwyddlydan; llydan ei ysgwyddau; âg ysgwyddau llydain iddo.

Broad-side, *s.* ochr llong, ystlys llong; ochrergydion; lledwedd, gwyneblen, wyneblen.

Broad-side (in typography)—gwyneblen, wyneblen, lledwedd = papyr argraffedig ar y naill wyneb yn un tudalen.

He fired upon them a whole broadside—efe a daniodd arnynt ystlys gyfan; efe a ollyngodd arnynt lawn ystlys.

Broad-spread, *a.* llydandaen, llydandaenol.

Broad-spreading, *a.* yn taenu yn llydan; yn llydanu; llydaenol; yn taenledu.

Broad-sword, *s.* gleifawr, ffoswn, cleddyf llafnllydan.

Broad-tailed, *a.* cynffonlydan, llydanlost, cwtlydan; â chynffon lydan iddo.

Broad-wise, *ad.* ar led, ar ei led, o led; ar hyd y lled.

Brocade, *s.* (Ysp. *brocado*) eurfrithwe, eurfrod-

we, brodwe, gwullwe, blodwe, blodeuwe, brygwe.

Brocade shell—brodgragen, cragen frygwe.

Brocaded, *a.* (o *brocade*) eurfrodiog, brodweog, brodweuedig, gwullweog, gwullweuedig, eurfrodwisg; eurblethedig.

Brocaded with gold—eurfrodiog. [caerog.

A diadem of brocaded silk—coron o bali

Brocage, } *s.* (o *broke*) prwydal; maeldal,
Brokage, } troafaeloriaeth, prwydaliaeth, maeldaliaeth; hennwyddiaeth.

Brocatel, } *s.* (Ysp. *brocatel*) brodfaen, brith-
Brocatello, } faen; brodwe arw.

Broccoli, *s.* (It. *broccolo*; Ff. *brocoli*) math o fresych neu gawl.

Brochan, *s.* (Gael; C. *brwchan*; Gw. *brocan*) brwchan, uwd, uwd blawd ceirch.

Brochure, *s.* (Ff.) llyfryn, llyfran, llyfr bychan.

Brock, *s.* (S., Gw., a Cern. *broc*; C. *broch*) broch, daiarfochyn, gwilfrai, pryf penfrith, pryf llwyd, byrhwch.

Brocket, *s.* (Ff. o *brock*) carw dwyflwydd; rhydain coch dwyflwydd oed.

Brodekin, } *s.* (Ff. *brodequin*) gwentas, go-
Brodequin, } fotas, corfotas, hanner botas.

Brogans, *s. pl.* (o *brogue*) tudleau, esgidiau coed.

Broggle, *v. n.* (?) llyswena, pysgota am lyswod, dal llyswod.

Brogue, *s.* (Gw. *brog*) cyfarchen; esgid Wyddelig; esgid goed: *pl.* cyfarchenau, tudleau: lledlaith, briwlaith.

He has a brogue—y mae lledlaith arno; briwlaith y mae yn siarad.

Brogue-maker—cyfarchenwr, gwneuthurydd tudleau.

Broid, † *v. a.* = *Braid.*

Broider, *v. a.* (Ff. *broder*; C. *brodio, brwydo*) brodio, brwydo, darfrodio, cyfrestru; gweithio âg edeu a nodwydd.

Broidered work—brodwaith; gwaith edaf a nodwydd.

Broidered coat—pais frodiog; pais o waith edaf a nodwydd (*Ecs.* xxviii. 4).

Broidered garments—brodwisgoedd, gwisgoedd brodiog; gwisgoedd symmudliw; gwisgoedd o waith edaf a nodwydd.

Broidered hair—gwallt plethedig, plethwallt, brodwallt, gwallt brodiedig.

Broiderer, *s.* (o *broider*) brodiwr, brwydydd, darfrodiwr.

Broidery, *s.* (o *broider*) brodwaith, brwydwaith, brodiaeth, brodiad; gwaith edeu a nodwydd; gwaith edaf a nydwydd; addurnwaith nydwydd.

Golden broidery—brodwaith aur.

Broil, *s.* (Ff. *brouillerie*; It. *broglia*) terfysg, cynhwrf, cyffro, cythrwfl, cymhelri, trabludd, godwrdd, godwrf, trafferth, godorin, godoran, godorun; cynhen, ymryson, amryson, ymrafael, ymgeintach, cyfrysedd, ceintach, cywrysedd, anghydfod, ffrwgwd, brwth, brythwch, ymswrn, brythred, ymgatewrach, berw.

Given to broils — cynhenus, cynhenllyd, ymrysongar, ymrafaelus, ymrafaelgar, ymgeintachus, ceintachus, ceintachlyd, cecrus, tringar, cwerylus.

Full of broils — terfysgus, cythryblus, cythryflus, cyffröus, cynhyrfus, trallodus, trafferthus, trabluddus; llawn cynhen ac ymryson; llawn terfysg, &c.

To raise broils — gwneuthur *neu* godi terfysg, &c.; peri *neu* wneuthur cynhen, &c.; terfysgu, trabluddio, cynhenu, ymgeintach.

Broils and quarrels—cynhenau ac ymrysonau.

A raiser of broils—cynhenwr, terfysgwr, cynhyrfydd; dyn cynhenus *neu* derfysgus, &c.; awdur anghydfod.

Broil, *v.* (Ff. *brûler, brouiller*) briwlio, briwlian, alchrostio, rhostio, golosgi, traphoethi; pobi *neu* rostio ar alch, o flaen tân, *neu* ar farwor.

Broiler, *s.* (o *broil*) terfysgwr, terfysgydd, cynhyrfwr, cynhenwr, dyn cynhenus, dyn terfysgus, awdur anghydfod; briwliwr, alchrostiwr, rhostydd, golosgwr.

Broiling, *s.* (o *broil*) briwliad, alchrostiad, rhostiad, golosgiad.

Broke, *v. n.* (S. *brucan*? o *break*, medd y Dr. *Skinner*) rhyngfaelu, trosfaelu, rhyngfasnachu, trosfasnachu; maelu *neu* fasnachu dros arall.

Broken, *p. a.* (o *break*) toredig, drylliedig, briwedig; à dorwyd, à ddrylliwyd, à friwyd; twn (*f.* tòn), briw, bregus, trwch (*f.* troch), twnedig, maluriedig, darnedig, ymdoredig, ymddrylliedig, briwennig, bwlch (*f.* bolch); gwedi tori; gwedi ei dori, &c.

Broken-backed — cefndwn, cefndoredig, cefnwan; âg asgwrn ei gefn wedi tori.

Broken-backed ship—llong gefndon, llong gefndoredig.

Broken-bellied—boldwn, boldoredig; borsog.

Broken bread—bara briw, bara twn, briwbara; briwfwyd.

Broken-hearted—gwedi tori ei galon; torgalon, briwgalon; briw ei galon; calondoredig, calonfriw; drylliedig *neu* friwedig o galon; yssig ei galon; digalon.

The broken in heart — y cystuddiedig o galon.

Broken heart—calon friw, calon dòn, calon doredig, &c.

To die of a broken heart—marw o dor calon; tori calon.

To heal the broken-hearted — iachäu y rhai drylliedig o galon; rhwymo y rhai yssig eu calon.

A broken spirit drieth the bones—meddwl trwm a sych yr esgyrn.

Broken-handed—llawdwn, llawfriw, llawdoredig.

Broken-footed—troed-dwn, troettwn, troedfriw; cloff; anafus ei droed.

Having broken teeth—deinttrwch, deinttwn, deinttoredig, deintfriw.

Broken-headed—pendrwch, penfriw.

Broken-nosed—trwyndwn, trwynfriw.

Broken particles — malurion, briwion, teilchion, talchedigion; dernynau *neu* demigion briw.

Broken down—drylliedig, adfeiliedig.

The earth is utterly broken down—gàn ddryllio yr ymddrylliodd y ddaiar.

Broken surface—briwdon, briwdab; arwyneb briw, twn, *neu* doredig.

Broken meat—briwfwyd, bwyd briw.

Broken-sounded—clwc, clwc ei sain, seinglwc.

Broken off—talmedig; toredig ymaith; à dorwyd ymaith, &c.
Broken small—chwilfriw, mânfriw, briwionedig, talchedig.
Easily broken—hydor, hyfriw, brau, breuol, hydrwch; hawdd ei dori *neu* friwo.
Broken state—briwant, briwawd, briwder; cyflwr *neu* ansawdd briw *neu* doredig.
Broken language—briwiaith, brithiaith, llediaith.
To speak broken English—briwo Seisoneg; llefaru *neu* siarad Seisonaeg friw.
To speak brokenly—llefaru, llafaru, *neu* siarad â llediaith arno; chwedleua yn anmherffaith; llefaru iaith friw.
Broken-wind—tor gwynt, torwynt.
Broken-winded—anadlfyr, analfyr, byranadlog; gwedi tori ei wynt; gwynttoredig, torwyntog, gwynt-holltedig, gwynt-hollt.
An old broken soldier—hen fethfilwr; hen filwr methedig.
I am like a broken vessel—yr ydwyf fel llestr methedig (*Salm* xxxi. 12).
Broken merchant—masnachydd methdal, masnachwr wedi tori, methfasnachwr, methfaelwr, torfasnachwr.
Broken officer—swyddog diraddiedig, swyddog diswyddedig; swyddog wedi ei dalu ymaith; swyddog toredig.
Broken sleep—cwsg anesmwyth *neu* aflonydd; anhunedd; cwsg rhwystredig, toredig, attaledig, *neu* anghyfan.
Broken letter—llythyren friw, llythyren dôn, briw lythyren.

Brokenness, *s.* (o *broken*) briwdod, briwder, briwiant, toredigrwydd, drylliogrwydd.

Broker, *s.* (o *broke*) rhyngfaelwr, rhyngfaelier, rhyngfaelydd, trosfaelwr, trosweinydd, trosfasnachwr, rhyngfasnachydd, dirprwywr, goruchwyliwr; hennwyddwr, gwerthwr hen bethau; nwyfweinydd.
Pawn-broker—llogwystlwr, gwystl-fasnachwr, llogfasnachwr.
Exchange-broker—trosfaelwr, *neu* drosweinydd cyfnewid.
Stock-broker—rhyngfaelwr *neu* drosfaelwr soddion, trosfasnachydd ariansawdd.
Insurance-broker—rhyngfaelydd digolledïad, goruchwyliwr yswiriant.
Bill-broker—dylfasnachwr; rhyngfaelydd dylion *neu* ddylebion.
Ship-broker—trosfaelwr llongolion.
Commercial broker—dirprwywr masnachol, rhyngfaelwr trafnidiol.
Brokers' row—marchnadle hennwyddwyr; marchnadfa gwerthwyr hen nwyddau; hennwyddfa; rhes llugenyddion.
To play the broker—chwareu y bargenwr dros arall.

Brokerage, **Brokage**, **Brocage**, *s.* (o *broke*) prwydal, dirprwydal, maeldal; tâl rhyng- *neu* drosfasnachwr; prwydaliaeth, maeldaliaeth.
Brokerage (as a rule)—prwydaliaeth, maeldaliaeth, dirprwydaliaeth.

Brokerly, *a.* (o *broker*) gwael, isel, distadl, iselwael, gwasaidd.

Brokery, *s.* (o *broker*) trosfaeleriaeth, rhyngfaeloriaeth, trosfaelyddiaeth.

Bromal, *s.* (Gr. *brômos*) math o hylif diliw olewaidd, à geir trwy effaith bromin ar wirf.

Bromate, *s.* (Gr. *brômos*) bromat, bromaint=math o hâl fferyllaidd.

Bromatology, *s.* (Gr. *brôma* a *logos*) ymborthegaeth=treithawd ar faeth neu ymborth.

Brome-grass, *s.* (Gr. *bromos*, a *grass*) pawrwellt, porwellt.
Smooth rye brome-grass—pawrwellt llèr, llèr.
Soft brome-grass—pawrwellt maswy, porwellt masw.
Smooth brome-grass—pawrwellt llyfn.
Upright perennial brome-grass—pawrwellt unionsyth.
Hairy wood brome-grass—pawrwellt blewog.
Barren brome-grass—pawrwellt anhiliog.
Slender wood brome-grass—pawrwellt eiddil y goedwig.

Bromic, *a.* (o *brome*) bromig, drewinig, drewig.
Bromic acid—sur bromig, sur drewhalwy, sur drewig = cyfansawdd o ufelai a bromin.

Bromide, *s.* (o *brome*) bromid=cyfuniad o fromin ac unrhyw gorff syml arall.

Bromine, **Brome**, *s.* (Gr. *brômos*) bromin, drewin, drewhalwy=sylwedd fferyllaidd à gafwyd allan gàn Balard, fferyll Ffrengig, yn y flwyddyn 1826.

Bromus, *s.* (Gr. *bromos*)=*Brome-grass*.

Bronchia, **Bronchi**, *s. pl.* (Gr. *brogchos*) brefantosglau, pibellau *neu* gangenau y corn chwyth; chwabibau yr ysgyfaint.

Bronchial, **Bronchic**, *a.* (o *bronchia*) breuantosglaidd; brefantosglog; perthynol i gangau y corn chwyth yn yr ysgyfaint; brefantaidd.
The bronchial arteries—rhydwelïau y brefantosgl, y rhedwelïau breuantosglaidd.

Bronchitis, *s.* (Gr.) brefanttandde, breuanttandde, fflameg y brefantosglau.

Bronchlemmites, *s.* (Gr. *bronchos* a *lemma*) brefanttandde pilenaidd.

Bronchocele, *s.* (Gr. *brogchos* a *cêlê*) brefantchwydd, chwydd y breuant.

Bronchophony, *s.* (Gr. *brogchos* a *phônê*) brefantlais, brefantswn, brefantsain.

Bronchotomy, *s.* (Gr. *brogchos* a *tomê*) brefanttrwch, breuanttrwch, brefanttrychiad.

Bronchus, *s.* (Gr. *brogchos*) brefant, breuant, y bibell chwyth, y corn chwyth, pibell yr ysgyfaint.

Brond,† *s.* (o *brand*) cleddyf, cledd.

Brontology, *s.* (Gr. *brontê* a *logos*) tarandraith, taraneg=treithawd yn nghylch y daran.

Bronze, *s.* (Ff.; It. *bronzo*) pres, elydr, elydn, gweiling; lliw pres, prealiw; preslun, presgoflun; preswaith; bathodyn, presfath=cymmysg o gopr ac alcan.
Bronze-powder—presbylor.
Bronze-liquid—preshylif, preswy.

Bronze, *v. a.* presu, presio, elydru, prealiwio; presdebygu; efelychu pres.

Bronzing, *s.* (o *bronze*) presiad, elydrad, presdebygiad.

Bronzite, *s.* (o *bronze*) presith, elydrith.

Brooch, *s.* (o *broach*) gem, tlws; gyddfem, gyddf-dlws, brondlws, gleinaddurn, glain gwddf; paentiad unlliw *neu* gyfliw.

Brooch, *v. a.* gemu, gyddfemu, gleinaddurno, brondlysu; addurno â gemau *neu* â gyddemau.

Brood, *s.* (S. *brod*; Is. *broeden*; Al. *brüten*) deor, gôri, deori, deorain, eistedd ar wyau, rhoi gôr.

To sit brooding=*Brood, v.*

Brood, *s.* hil, hiliogaeth, epil, epiledd; nythaid, nythlwyth, nythal, deoraid, haid o gywion, âl, haig; deoriad.

Brood hen—iar orllyd, iar ddeor, iar ori, iar ddeorllyd, deoriar, mamiar, iar glwc, iar ffiegain.

Brood mare—caseg rewys, caseg re, caseg rwys, caseg fagu.

A brood of chickens—nythaid, nythlwyth, *neu* ddeoraid o gywion.

The youngest *or* last of a brood—cardodwyn (*f.* cardodwen), cardydwyn (*f.* cardydwen), corbedwyn (*pl.* corbedw), bach y nyth.

Hellish brood—cethern, hil uffernol, âl uffern, ciwed uffernol.

Brooding, *s.* (o *brood*) deoriad, deorawd, gôriad, gôri; eisteddiad ar wyau.

Broody, *a.* (o *brood*) gorllyd, deorllyd, deoraidd.

Brook, *s.* (S. *broc, brooc*) nant (*pl.* nentydd, neint, rannau), afonig, corafon, dyfrnant, gwythreden, gofer, carog, cornant.

A small brook—cornant, corafonig, goferen, rhewyn, nant bychan, nentig.

A swift *or* rapid brook—mochnant; nant mwth, chwyrn, *neu* wyllt; nant buanred *neu* ffrydwyllt.

A brook running in a deep channel—ceunant.

They are gone over the brook of water—hwy a aethant dros yr aber ddwfr (2 *Sam.* xvii. 20).

Brook, *v. a.* (S. *brucan*) goddef, dyoddef, aros; cyd-ddwyn, ymoddef, *neu* ymaros â *neu* âg.

I never could brook him—nis gallwn erioed mo'i aros; nis gallwn erioed ei oddef.

To brook an affront patiently—dwyn sarhad yn amyneddgar *neu* amyneddus; ymddwyn yn amyneddgar dân sarhad; bod yn dda ei oddef dân anmharch; bod yn dda ei amynedd dân anmharch.

To brook a weight—dwyn pwys; ymgynnal dân bwys.

Brooklet, *s.* (o *brook*) cornant, corafonig, goferen, rhewyn, nentig.

Brooklime, *s.* (*brook* a *lime*) goferini, llychlyn y dwr, y greulys fenyw.

Brookmint, *s.* (*brook* a *mint*) mintys y dwr, mintys y nant.

Brookursine, *s.*=*Brankursine.*

Brookweed, *s.* (*brook* a *weed*) claerlys, samwl, samylen; ffrydlys.

Brooky, *a.* (o *brook*) nantog, corafonog, cornantog; llawn o nentydd.

Broom, *s.* (S. a Gw. *brum*; Is. *brem, braam*) banadl, banal, banad; ysgubell fanal, ysgubell: *sing.* banadlen, banalen.

Dyer's broom—banadlos, eurfanadl, banadl aur, corfanadl: *sing.* eurfanadlen, banadlen aur, corfanadlen.

Butcher's broom — banadl pigog (*sing.* banadlen bigog), celyn Mair, celyn Ffrainc, llys y giau, gieulys, gewynllys, pryseg.

Sweet broom—banadlos, eurfanadl, banadl aur, corfanadl.

Broom-rape—gorfanadl, gorfanal, gorfanc, orfanc, paladr hir, caldrist y banadl, corn y bwch, corn yr afr, corn yr hydd, corn yr iwrch.

Greater broom-rape=*Broom-rape.*

Spanish broom — banadl Yspaen, banal Yspaenig, banadl Hispaen.

Abounding with broom—banadlog; llawn banal, llawn o fanadl.

Broom, *v. a.* (?) ysgarthlosgi; llosgi bryntion *neu* ysgarthion gwaelod llong.

Broom-corn, *s.* banadl-yd, banal-yd.

Broomland, *s.* (*broom* a *land*) banaldir, tir banadl, tir banadlog, banadldir.

Broomstaff, } *s.* coes ysgubell, pren ysgub-
Broomstick, } ell.

Broomy, *a.* (o *broom*) banadlog; llawn o fanadl, llawn banadl.

Brose, *s.* (S. *briwas*) brywes = math o saig Ysgotaidd.

Broth, *s.* (S. a Gw.) cawl, potes, isgell.

A beggar of broth, } cawlai, (*c. g.*),
A great lover of broth, } poteswr, cawlwr; un hoff o gawl *neu* botes.

Brothel, *s.* (Ff. *bordel*) puteindy, trythylldy, trythyllfa, hurendy, bryntty.

Brothel-house=*Brothel.*

Brotheller, *s.* (o *brothel*) cyrchwr i buteindai; trythyllwr, puteiniwr.

Brothelry, *s.* (o *brothel*) trythyllwch, anlladrwydd; puteindod; serthedd, brynti.

Brother, *pl.* Brothers, Brethren, *s.* (S. *brother, brethrer*; Al. *bruder*; Sw. a D. *broder*; Is. *broeder*) brawd; *pl.* brodyr, broder.

Brother in law — brawd yn nghyfraith, brawd yn y gyfraith.

Step-brother—llysfrawd.

Brother-german — brawd undad unfam, gwirfrawd, brawd calon.

Brother by the father's side—brawd undad.

Brother by the mother's side, } brawd un-
Uterine brother, } fam, brawd un galon.

Brother by the father and mother=*Brother-german.*

Half brother—hanner brawd, brawd naill hanner, brawd o'r naill du.

Foster brother — brawd maeth, brawd cydfaeth, brawd unfaeth, brawd unfron, brawd cydlaeth.

Twin-brothers—gefeilliaid, gefellod.

Brother-officer—cydswyddog, uncydswydd, swyddfrawd, brawdswyddog.

Brother in trade — brawd wrth alwad; brawd yn ngalwad; brawd wrth grefft *neu* alwedigaeth; brawd mewn celfyddyd.

A brother of the blade—bocsachwr, broliwr, ffrostiwr, ymffrostiwr; dyn brochus; dyn mawr ei froch; ymffrostiwr yn ei wrhydri; milwr, cadfrawd.

A brother of the quill *or* pen—brawd wrth y blufen; brawd y pin; ysgrifenydd, awdur, awdwr.

A brother of a religious order—brawd ffydd, brawd crefydd, brawd crefyddol.

Brother's children — plant brawd; cefndyr; *f.* cyfnitheroedd.

Brother's son—mab brawd, nai.

Brother's daughter—merch brawd, nith.

Sworn brothers—brodyr tyngedig; brodyr

twng; brodyr cynghreiriol ar lw; cydeiddunwyr, cynghreirwyr.

Brotherhood, *s.* (o *brother*) brawdoliaeth, brodoriaeth, brodedd; cymdeithas, cyweithas, cyfeillach.

Brotherless, *a.* (*brother* a *less*) difrawd, heb frawd.

Brotherlike, *a.* (*brother* a *like*) brawdaidd, fel brawd, fel brodyr.

Brotherliness, *s.* (o *brotherly*) brawdoldeb, brawdolrwydd.

Brotherlove, *s.* (*brother* a *love*) brawdserch, cariad brawdol, brawdgarwch.

Brotherly, *a.* (o *brother*) brawdol, brawdgar; serchog, cariadus.

Brotherly love — brawdgarwch, cariad brawdol, brawdserch.

Let brotherly love continue — parhäed brawdgarwch.

Brotherly, *ad.* yn frawdol; fel brawd.

Brought, *p. p.* (o *bring*) dygiedig, &c.

Brow, *s.* (S. *brǽow, bruwa;* Is. *braauw*) ael; tàl, talcen, ellael, cylmael.

Brow of a cliff—ael rhiw, ffring, ffrin.

Brow of a hill—ael bryn, tàl bryn.

To knit the brows — talgrychu, cuchio, crychu aeliau, crychu talcen, gwneuthur cilwg, sarigo, cibo, aeldrymu, trwynsori.

The knitting of the brows—talgrychiad, cuwch, cuch, cuchiad, crychiad talcen, gwg, cilwg.

Eye-brow—ael, ael y llygad, ellael.

Dark brown her eye-brow—gwrn ei hael; gorm ei hellael.

The space between the brows—cyfwng yr aeliau.

That knits his brows—talgrych, cuchiog, aeldrwm, sarig, garw-guchiog, gygus, ffroensur, trwynsor.

Brow of a wall—bargod; talaith, rhactal, *neu* grib mur; ael mur.

Beetle-brow—cuch, cuwch, cuchiog ael, banael, crognel, ael fawr.

Beetle-browed—cuchiog, cuwchiog; aeliog, aelfawr, talfawr, banaeliog, cyfaeliog; sarig.

Big-browed—aelfawr, talfawr, aeliog.

The sweat of his brow—chwŷs ei dalcen.

Thy brow is brass—dy dalcen sydd o bres; pres yw dy dalcen; talcen pres sydd iti.

Brow, *v. a.* aelio, ymylu, terfynu, ffinio, bargodi.

Browantler, *s.* (*brow* ac *antler*) talgainc=cangen gyntaf corn carw.

Browbeat, *v. a.* (*brow* a *beat*) bygylu, ciliorni, cuchddwrdio, cuwchddondio, gygddondio; edrych yn fygylus ar; edrych dân fwgwth ar.

Browbeating, *s.* (o *browbeat*) bygyliad, bygyliaeth, ciliornad, cuchddwrdiad.

Browbound, *a.* (*brow* a *bound*) talrwym, aelrwym; coronog.

Browed, *a.* (o *brow*) aeliog, ymylog.

Browless, *a.* (*brow* a *less*) digywilydd, haerllug.

Browpost, *s.* (*brow* a *post*) talbost; trawst à elo ar groes i adeilad.

Browsick, *s.* (*brow* a *sick*) talglaf, penisel, pendrist.

Brown, *a.* (S. a Ff. *brun;* Is. *bruin;* Al. *braun*) llwyd, gwrm, gwineu, brych, llychwin, gwrmwn.

Brown inclining to white—llwydwyn, (*f.* llwydwen); brychwyn, (*f.* brechwen).

Brown inclining to black — llwyd-ddu; brychddu, gwineuddu.

Reddish brown—cochlwyd, gwineu.

Nut-brown—o liw y gneuen wisgi; fel plisg y gneuen wisgi; cneuliw, cethinliw, cethin.

Nut-brown maid—Gwèn lliw 'r gneuen; Gwèn gyfliw 'r gneuen; elen liw 'r gneuen; gwineues, gwineuen, cethinen.

Nut-brown ale — cwrw lliw 'r gneuen;

Dark brown—dulwyd, arddufrych, gwrm, gwineuddu.

Light brown — llwyd goleu, llwydoleu, goleulwyd, gwineu goleu, goleuwineu.

Brown mingled with black and red — haiarnliw, lliw yr haiarn; llwyd dugoch *neu* gochddu; dugochlwyd, dulwydgoch.

Black and brown—dulwyd, brychlwyd.

Brown hue—lliw llwyd, llwyd, llwydliw, llwydne.

Variegated brown—brych, brithlwyd.

Yellowish brown—melynlwyd, llwydfelyn.

Tawny brown—llwyd melynddu; llwydfelynddu.

Purple brown—rhuddlwyd, porfforlwyd, llwyd porfforaidd.

Spanish brown—llwyd Yspaen.

Brown rust—llwydrwd, rhwd llwyd.

Brown handled sword—cleddyf gwrmsaid.

Brown paper—papyr llwyd.

Brown sugar—sugr llwyd.

Brown bread—bara canryg, bara coch, bara eilflawd, bara trwyddo, bara amyd.

Of a brown quality—gwrmdde.

Brown woman — gwineuen, gwineues, llwyden; merch *neu* wraig winculiw; benyw orm.

To make brown, } =*Brown*, *v.*
To become brown, }

Brown study—prudd *neu* ddwys fyfyrdod; syn fyfyrdod; efryd dybryd.

To be in a brown study—bod yn syn fyfyriol; myfyrio yn llwydaidd; bod mewn myfyrdod syn.

Brown, *v. a.* llwydo, gwrmu, gwineuo, llychwino, llwyd-dduo, cethino, godywyllu.

Brownbill, *s.* (*brown* a *bill*) gylyf llwyd, llwydlaif.

Brownie, *s.* (o *brown*) un o'r tylwyth llwydion =rhyw goblyn *neu* fwgan teuluaidd, yn ol ofergoelion yr Ysgotiaid.

Brownish, *a.* (o *brown*) llwydaidd, gwrmaidd, lledwineu, lledlwyd, gowineu, golwyd.

Brownish red—llwydgoch.

Brownish white — llwydwyn; *f.* llwydwen.

Brownish blue—llwydlas, gwrmlas.

Brownish black—llwyd-ddu, gwrmddu.

Brownish yellow — llwydfelyn; *f.* llwydfelen.

Brownness, *s.* (o *brown*) llwydni, gwrmder, llychwinder, gwineudra, lliw llwyd.

Brown-spar, *s.* gwrmysger, ysger lwyd, llwydysger.

Brown-wort, *s.* gwrmlys; y feddyges las; gorneth lwyd.

Browny,† *a.*=*Brown*.

Browse, *v.* (Gr. *brôscô;* Ff. *brouter;* Llyd. *brouza*) brigbori, pori brigau, pori brig; pori; pori meddalfrig.

To browse on shrubs—brigbori manwydd; pori ar frysgyll.

Browse, *s.* porfrigau, pawrfrigau, brigborion, brigbawr, porddail.
Brucina, *s.* math o alcali.
Bruin, *s.* arth; *pl.* arthod, eirth.
Bruise, *v. a.* (S. *brysan*; Ff. *briser*) briwo, briwio, malurio; sigo, ysigo, cleisio; llethu, sathru; pwyo, mânbwyo, pwyo yn fân, malu, dryllio, briwsioni, breuanu, cymriwo, curo, baeddu; bod yn friw.
To bruise together—cymriwo, cydfriwo; briwo yn nghyd.
The God of peace shall bruise Satan under your feet—Duw y tangnefedd a sathr Satan dân eich traed.
Bread-corn is bruised—yd bara a felir.
Bruise, *s.* briw, clais, ysgigad, sigad, sig, ysgig, ysigfa, ysgigdod, archoll, anafod, cleisen.
Bruised, *a.* (o *bruise*) ysgig, sigedig, ysgigedig; briw, briwedig, maledig, maluriedig, dryll-iedig, cymriwedig.
Bruiser, *s.* (o *bruise*) ysgigwr, ysgigydd, sigwr, cleisiwr, briwiwr, drylliedydd, pwyedydd; paffiwr, ymladdwr.
Bruisewort, *s.* (*bruise* a *wort*) cyfardwf, llysiau y cwlwm; glesyn y coed, golchenid; seboallys meddygol.
Bruising, *s.* (o *bruise*) ysgigad, sigad, cleisiad, briwad; maluriad; paffiad.
Bruit, *s.* (Ff.) son, y son, gair, y gair, chwedl, y chwedl, y newydd, y swn, y sain.
The bruit of his manliness was spread every where—aeth y gair o'i wroldeb ef i bob lle.
All that hear the bruit of thee—pawb à glywont son am danat (*Nah.* iii. 19).
Bruit, *v. a.* cyhoeddi; taenu ar led; rhoi y gair, y son, y chwedl, *neu* y newydd allan; gyru y son ar led; taenu y gair ar led; son, chwedlu.
It is bruited abroad—y mae y gair, y son, neu y chwedl allan *neu* yn rhugl; e gerdd y gair; fe gerddodd y gair; dywedir yn rhugl; e gerddodd y son.
Brumal, *a.* (Ll. *brumalis*) gauafol, gauafaidd.
Brume, *s.* (Ff.; Ysp. *bruma*) niwl, tarth, nudd.
Brunet, Brunette, *s.* (Ff.) gwineuan, gwineuen, gwineues, cethinen, merch wineuliw, gwineuferch; Gwên lliw'r gneuen.
Brunion, *s.* (*Ff. brugnon*) math o ffrwyth rhwng peatus ac eirinen.
Brunswick-green, *s.* gwyrdd Brunswig, gwyrdd Brunswic.
Brunt, *s.* (D. *brynde*, *brunst*) rhuthr, cyrch, ymgyrch, poethgyrch, ymosod, ymosodiad, rhyagyr, hypynt, lluchynt, angerdd, poethder; ergyd, cyfergyd, hwp; dryglam.
To endure the first brunt—goddef yr ymgyrch neu hypynt cyntaf; dâl y lluchynt cyntaf; goddef y cyn-gyrch; goddef yr ymgyhydreg gyntaf.
To bear the brunt of battle—dwyn pwys a gwres y rhyfel; sefyll ar gyfer wyneb y rhyfelwyr glewaf.
To stand the brunt of ages—dâl pwys ac ymgyrch yr oesoedd; sefyll lluchynt llawer oes.
Brush, *s.* (Ff. *brosse*; It. *brusca*; Ysp. *bruza*, *brusca*) gwrychell, ysgubel; ysgubellan, ysgubellig, ysgubell; cynffon, tusw; ymosodiad, cyfergyr, harlach; ffrwgwd.
The brush of a fox—cynffon llwynog, llost cadnaw, ysgubell cadnaw.
The brush of a squirrel—llost *neu* gynffon gwiwer; tusw gwiwer.
Electrical brush—gwrychell drydanol, ysgubell drydan.
Brush, *v.* ysgubo, rhuglo, gwrychellu, crafellu; hwysgo, ffrystio; brysio; gogyffwrdd, cisio; glanhau.
To brush along—myned dân frysio, dân ffrystio, *neu* dân ysgytio; hwysgo yn mlaen.
To brush away, To brush off, } brysio, ffrystio, *neu* ddy-frysio ymaith; ffoi ymaith ar ffrwst; ffoi ar ffrwst; hwysgo ymaith; hwysgo.
To brush by one—myned yn chwimmwth, ar redeg, ar nawf, *neu* ar ehedeg heibio i un; hwysgo heibio un.
To brush upon one—rhuthro ar *neu* am ben un; dyfod yn chwimmwth am ben un.
To brush clothes—gwrychellu dillad.
Brush away the dirt—rhugla y baw i ffwrdd.
I will brush your coat for you—mi dy gosaf di; ti a gei genyf gosfa.
Brush, Brushwood, *s.* manwydd, prysgoed, prysgwydd, pryswydd, gelwig, mangoed, prys, prysg, prysgl, prysel, gortho tir; man-gangau, tocfrigau.
Dry-brushwood — crinwydd, briw-wydd, crinellau.
Brusher, *s.* (o *brush*) gwrychellwr, gwrychellydd, ysgubelydd, rhuglwr, rhwbiwr.
Brushing, *s.* (o *brush*) gwrychelliad, ysgubad, rhuglad, rhwbiad; glanhad.
Brushing, *a.* heinif, gweisgi, chwimmwth, esgud, ysgafn, chwim.
Brushlike, *a.* (*brush* a *like*) ysgubellaidd, gwrychellaidd.
Brush-maker, *s.* gwrychellydd, gwrychellwr, gwneuthurwr gwrychellau.
Brush-wheels, *s. pl.* gwrych-rodau, gwrych-olwynion, rhugl-olwynion.
Brushwood, Brush, *s.* = *Brush*. *Brushwood*.
Brushy, *a.* (o *brush*) ysgubellaidd, gwrychellaidd; hirflewog, cedenog, garw; ffluwchaidd.
Brusque, *a.* (Ff.) difoes, trwsgl, iang, dysmwth, ffysg, dreng, taiog.
Brustle, *v. n.* (S. *brastlian*) clecian, clindarddach, siffrwd, grillian, ysgwrlwgach, trystio, clecdrystio, chwithrwd; bocsachu, ffrostio, bygylu.
To brustle up to one—neshau at un dân fygylu, yn fygylus, *neu* dân fwgwth; ymsythu yn erbyn un.
Brustling, *s.* (o *brustle*) ysgwrlwgach, siffrwd, clindarddach, grigwd, chwithrwd, trwst.
Brut, † *v. n.* (Ff. *brouter*)=*Browse*.
Bruta, *s. pl.* (Ll.) bwystogion, bwystolion.
Brutal, *a.* (Ll. *brutus*) anifeilaidd, anifeilig, milaidd, bwystus, bwystfilaidd, milain, mileinig; creulawn, annynol, anwar, dideimlad, didrugaredd, cïaidd.
Brutality, *s.* (o *brutal*) anifeleiddrwydd, anifeleidd-dra, mileiddrwydd, cieidd-dra, creulonedd, creulonder, anwaredd, bwystni, ffyrnigrwydd, annynoliaeth, dideimladrwydd.
Brutalize, *v.* (o *brutal*) anifeleiddio, mileiddo, anifeilio, anifeiligo, bwystfileiddio, anifeilhau, mileinio, anwareiddio, cïeiddio, annynoli, afresymoli; ymgreuloni; troi *neu* fyned yn anifel.

Brute, *a.* (Ll. *brutus*; Ff. *brut*) dideimlad, direswm, afresymol, anresymol, anwar, barbaraidd, anfoesog, creulawn, annynol, anbynaws, cïaidd, lledffer, bwystus, anifeilaidd, milaidd, bwystfilaidd, ysgrublaidd.
The brute creation—y greadigaeth ddideimlad; y greadigaeth ddireswm.
Brute beasts—anifeiliaid ysgrublaidd; anifeiliaid direswm *neu* afresymol.
A brute philosopher—athronydd anwar.

Brute, *s.* anifail, anifel, mil, bwystfil, ysgrubl, milyn; milddyn, anifeilddyn.

Bruteness, † *s.* (o *brute*)=*Brutality*.

Brutify, *v. a.* (Ll. *brutus* a *facio*) mileiddio, anifeleiddio, bwystfileiddio; troi *neu* wneyd yn fwystfil; gwneyd yn ddideimlad *neu* ddidosturi.

Brutish, *a.* (Ll. *brutus*) anifeilaidd, anifelaidd, anifeilig, bwystfilaidd, milaidd, bwystaidd, bwystlawn, mileinig, mileinus, milus, llydnaidd, ysgrublaidd, bwystus; cïaidd, ffyrnig, creulawn, anwar, anwaraidd, didostur, dideimlad, direswm, afresymol, disynwyr, annoeth, anfoesol, ansyberw, nwydwyllt; ffiaidd, brwnt.
He that hateth reproof is brutish—y neb a gashao gerydd, anifeilaidd yw (*Diar.* xii. 1).
A brutish man knoweth not—gwr annoeth ni ŵyr (*Salm* xcii. 6).
I am more brutish than any man—yr ydwyf yn ffolach na neb (*Diar.* xxx. 2).
I know none so brutish—nid adwaen i neb *neu* un mòr ddireswm.
They are altogether brutish—cydynfydasant (*Ier.* x. 8).
Brutish men — dynion poethion (*Esec.* xxi. 31).
Every man is brutish—ynfyd yw pob dyn (*Ier.* x. 14; a li. 17).
The counsel of the wise counsellors is become brutish—cynghor y doethion gynghorwyr a aeth yn ynfyd (*Esa.* xix. 11).
He became brutish—hyllodd arno; cïeiddiodd; ymgïeiddiodd; aeth yn anifeilaidd, &c.
To make brutish=*Brutalize*.

Brutishness, *s.* (o *brutish*) anifeleiddrwydd, anifeleidd-dra, mileinrwydd, mileinigrwydd, bwystfileiddrwydd, cïeiddrwydd, creulonedd, creulonder, ffyrnigrwydd, annynoliaeth, annhosturi, anwaredd, afresymoldeb.

Brutism, *s.* (o *brute*) miledd, anifeiliaeth, bwystfiledd, mileiddrwydd, mileiniaeth.

Bryonine, *s.* (o *bryony*) greolin=math o ddansawdd gwenwynig à geir o wraidd greol.

Bryony, *s.* (Ll. *bryonia*; Gr. *bruônia*) greol, greuol, greolen, greuolen.
Red-berried bryony, } greol, greolen, greu-
White bryony, } ol, meipen fendigaid, meipen Fair, gwinwydden wèn, bloneg y ddalar, llysiau y twrch.
Black bryony — gwinwydden ddu, coedrwym, coedgwlwm, coedglwm, clwm y coed, cwlwm y coed, rhwymyn y coed, cwlwm y gwŷdd, paderau y gath, afal Addaf, afal Adda, grawn y perthi.
Black bryony berries—eirin gwion, ffrwyth y winwydden ddu, eirin y winwydden ddu, &c.

Bryum, *s.* (Gr. *bruô*) edeu-fwsogl, edeu-fwswn.

Bub, *s.* cwrw cadarn.

Bub, † *v. a.* bwrlymu, tarddellu.

Bubble, *s.* (Is. *bobbel*; Sw. *bubla*) bwrlwm, cloch y dwr, cloch y dwfr, cloch ar ddwr, cloch suddas, tyniar, boglyn, llaig, morwyniad, morwysen, morwyf, clogoren, llygaden; coegbeth, anober, som; twyll, hoced; meddalddyn: *pl.* bwrlymau, clych y dwr, clych tawch, morwyn, morwyniaid, morwynion, tyniaroedd, tynieri, &c.
The South-Sea bubble—bwrlwm Môr y De; sombeth Môr y De.
He made a bubble of him—efe a'i twyllodd, a'i hudodd, *neu* a'i denodd ef.

Bubble, *v.* bwrlymu, clochi, crychferwi, berwi; codi yn glych; tarddellu, tarddu, clogori, morwynio, boglynu; hocedu, twyllo, somi, seithugio.
To bubble up—bwrlymu i fyny; berwi yn grych, yn grychias, yn glych, yn glychau, yn glochog, *neu* yn grychias glochog; berwi i fyny.
The mouth of fools bubbleth out foolishness—geneu ffyliaid a frytheiria ffolineb.
A bubbling stream—ffrwd fwrlymol *neu* fwrlymog.

Bubbler, *s.* (o *bubble*) brwchan; hocedydd, twyllwr, somwr.

Bubbling, *s.* (o *bubble*) bwrlymad, bwrlymiad, morwysiad, berwad, tarddelliad, tarddiad, crychferwad; brychen.

Bubbly, *a.* (o *bubble*) bwrlymog, tarddellog, morwysog.

Bubby, *s.* (Gr. *boubôn*) bron, bonig, diden.

Bubo, *s.* (Ll. *bubo*; Gr. *boubôn*) llynoryn arfed, arffettwdd, gwerydlwg, arffedlwg; cornwyd, ploryn, gorgal.

Bubo, *s.* (Ll.) y ddyllnan gorniog, y ddallnan gyrnig.

Bubon, *s.* (Gr. *boubôn*) perllys Macedonia, perllys Macedoniaidd.

Bubonocele, *s.* (Gr. *boubôn* a *cêlê*) tor arfed, tor gwerchyr, torgest isel.

Bubuckle, † *s.* (?) ploryn *neu* grugdardd coch.

Bucanier, } *s.* (Ff. *boucaner*) gwillmyr, mor-
Bucaneer, } leidr: *pl.* gwillmyriaid, mor-
Buccanier, } ladron=enw à roddid i'r ysbeil-
Buccaneer, } wyr à fliment gynt ororau America Ddeheuol a'r India Orllewinol.

Bucao, *s.* math o aderyn hardd ei bluf à geir yn yr Ynysoedd Philipin.

Buccal, *a.* (Ll. *bucca*) bochol; perthynol i'r foch.
Buccal artery—rhedweli y foch.

Buccella, *s.* (Ll.) tameidyn, timyn, tamaid bach, safnaid fach.

Buccellaton, *s.* (Ll. *buccella*) brasdoriad, brasdameidiad, brasddarniad.

Buccina, *s.* (Ll.) udgorn.

Buccinal, *a.* (Ll. *buccina*) udgornaidd; ar lun udgorn, fel udgorn.

Buccinator, *s.* (Ll.) chwythgyhyr, chwagyhyr.

Buccinoida, } *s. pl.* (Ll. *buccina*, a Gr. *eidos*)
Buccinoides, } udgornogion=enw teulu o fân filod, yn ol deseb G. I. Ch. Ff. D. Cuvier.

Bucco, *s.* barfedn, barfednog: *pl.* barfednod, barfednogion, barfadar.

Bucentaur, *s.* (Gr. *bous* a *centaurus*) Bugentawr, dyneidion, dyndarw = math o anghenfil hanner dyn a hanner ych: rhwyfiong y llywodraeth yn Ngwenethia, yn yr Ital.

Bucephalus, *s.* (Gr. *bous* a *cephalê*) math o

afrewig neu grychgorn : enw march Alecsander Fawr.

Buceros, *s.* (Gr. *bous* a *ceras*) cornbig, cigfran yr India.

Bucholzite, *s.* (oddi wrth Mr. *Bucholz*) bucholsith=math o ddelidfaen à gafwyd yn ddiweddar yn y Tyrol.

Buck, *s.* (S. *buc, bucca ;* Al. a Sw. *bock ;* Is. *bok ;* C. *bwch*) bwch ; y gwryw o'r iyrchod, y geifr, yr ysgyfarnogod, a'r cwningod ; balchyn, coegyn.

Roe-buck—iwrch, earw, eilon, iyrchfwch ; carwiwrch : *pl.* iyrchod, iyrchwys, iyrch, ceirw : *f.* iyrches, iyrchell, ewig.

A young roe-buck—iyrchyn, iyrchwyn ; iwrch *neu* garw ieuanc : *f.* iyrchen.

Wild roe-buck—iwrch *neu* garw gwyllt ; eilon mynydd.

Buck of deer—bwch danas, bwch danys, danasfwch.

Buck-goat—bwch gafr.

Buck-coney — cwningen wryw, ffiogen wryw, bwch cwningen, bwch cwningod.

Buck-hound—hyddgi, bychgi.

Buck of the first head—bwch yn ei bummed flwydd.

Great buck—bwch mawr=bwch yn ei chweched flwydd neu chwaneg.

He is like a buck—mae efe fel iwrch ; y mae efe yn iwrch.

Buck, *v. n.* rhidio, bycho.

Buck, *s.* (Al. *beuche, bauche*) golch, trwyth, lleisw coed ; trwythddillad, golchddillad.

Buck-lye — trwyth, lleisw coed, coettrwyth.

Buck-ashes — lludw coed, trwythludw, llutrod.

Buck of clothes—golchiad, golch, *neu* olchfa o ddillad ; trwyth *neu* drwythad o ddillad ; dillad i'w golchi.

She washes bucks at home—y mae hi yn golchi dillad gartref ; y mae hi yn golchi golchfaoedd o ddillad gartref.

Buck, *v. a.* trwytho, sicio, trwytholchi, golchi ; golchi mewn lleisw coed.

To buck clothes — trwytho, sicio, *neu* drwytholchi dillad ; mwydo, golchi, *neu* ferwi dillad mewn trwytholch *neu* mewn lleisw coed.

Buck-washer — trwytholchyddes, trwytholchuries ; golchyddes *neu* olchwraig mewn lleisw coed ; trwythwraig dillad.

Buck-basket, *s.* basged olchi, golch-fasged.

Buck-bean, *s.* ffäen y gors, ffäen cors, meillionen y gors, maill cors.

Bucket, *s.* (S. a Sw. *buc ;* Ff. *baquet*) celwrn, ystwe, crwc, dyfriestr, cibl.

Bucket with a lid—celwrn.

Bucketful, *s.* (o *bucket* a *full*) celyrnaid, ystycaid, crycaid, ciblaid, llonaid celwrn, &c.

Buckeye, *s.* (*buck* ac *eye*) llygad y bwch, bychlygad=planigyn perthynol i Daleithiau Gorllewinol America.

Buckeyed, *a.* (o *buck* ac *eye*) bychlygeidiog ; drwg ei lygad ; llygadfrith.

Bucking, *s.* (o *buck*) trwythad, trwytholchiad, trwythsiciad ; golch, trwyth.

Bucking stool, } cyff golchi, ystol olchi,
Bucking stock, } golchgyff.
Bucking block, }

Bucking tub—twba golch, trwpa golch, trwpa, golchdwba.

Buckish, *a.* (o *buck*) bychaidd, iyrchaidd gwych, balch, balchaidd.

Buckle, *s.* (Ff. *boucle ;* Gw. *bucla ;* Llyd. *boucl ;* C. *bwcl*) bwcl, tytmwy, gwäeg, ystraig, boglwm ; crychgudyn, cudyn o wallt.

The tongue of a buckle—pill bwcl, tafod bwcl, gwäeg, gwanas, gwelgin.

Buckle-maker—byclwr, tytmwywr, gwaegwr.

Buckle, *v.* byclu, byclo, tytmwyo, ystreigio, gwaegu ; cyttaro, ymgyrchu, ymwrio, brwydro, ymgydio, ymosod ar, ymaflyd ; parotöi, ymwregysu, rhwymo, amrwymo, ymrwymo ; terfynu, gosod terfyn ; plygu, crymu, ymostwng. [gwallt.

To buckle hair — modrwyo *neu* grychu

To buckle together—ymgyrchu, ymdrafodi, ymwrio, ymladd, brwydro, ymgydio, ymaflyd, ymorchestu.

To buckle to a thing—ymosod ar beth ; ymwregysu at beth ; cydio *neu* ymaflyd â pheth ; ymröi i beth ; cychwyn, ymgychwyn, *neu* blygu at beth.

To buckle to one—ymostwng, ymddarostwng, ymollwng, ymröi, *neu* ufyddhau i un ; rhoi y goreu i un ; ymrwymo wrth beth.

Go, buckle to the law—dos, ymostwng i'r gyfraith ; dos, ufyddha i'r gyfraith.

To buckle in—gosod terfyn, terfynu ; cau i fewn.

To buckle under—plygu *neu* grymu dàn.

To buckle with—ymglymu, ymgyssylltu, ymrwymo, *neu* ymbriodi â *neu* âg.

Buckled, *p. a.* (o *buckle*) bycledig, tytmwyedig, &c.

Buckler, *s.* (C. *bwccledr ;* Ff. *bouclier ;* Gw. *buicleir*) bwccled, bwccledr, tarian, aes, aestalch, astalch, asafar, berses, ostid, talbos, asant, ysgwyd, parfais.

A small buckler—tarianig, tarianen ; tarian *neu* fwccled fechan.

Buckler-maker—tarianwr, bwccledwr, bwccledydd, ysgwydwr ; gwneuthurwr tarianau *neu* fwccledau.

Armed with a buckler, } tarianog,
Bearing a buckler *or* shield, } bwccledog, tarianddwyn, aesddwyn, aesor ; yn dwyn *neu* arwain tarian *neu* fwccled.

One's buckler-bearer — ysgwydwas, aesddyn, tarianwas ; cludydd bwccled *neu* darian ; yr hwn a ddwg darian un.

A march under cover of bucklers—aesdrawd, aesdrodiad.

Having a broken buckler—aesdwn, aesfriw, aesdalch, aesdrai, ysgwydfriw.

Buckler-head, } aesben, aesbenog, aes-
Buckler-headed, } benaidd ; â phen tarian *neu* fwccledr iddo.

Buckler,† *v. a.* tarianu, bwccledu, amddiffyn.

Buckler-thorn, *s.* draenen Crist ; math o rafnwydden.

Buckmast, *s.* (Al. *buche*=beech, a *mast*) ffrwyth y ffawydd ; cnau *neu* aeron y ffawydd.

Buckram, *s.* (Ff. *bougram ;* It. *bucherame*) sythlïan, gludlïan.

Buckram, *a.* syth, anhyblyg, anystwyth ; manwl, cryno.

Buckrams, *s. pl.* garlleg gwyllt, craf y geifr, craf gwyllt, craf y nadroedd.

Buckshorn, *s.* (*buck* a *horn*) corn y carw, llyriad, erllyriad, llysiau Efa, seren y ddaiar.

Buckshorn plantain—corn y carw, llysiau Efa, llyriad.

Buckskin, *s.* (*buck* a *skin*) hyddgen, hyddgroen, croen carw, croen bwch danys.

Buckskin, *a.* o groen hydd; hyddgenaidd.

Buckstall, *s.* (*buck* a *stall*) annel, danasrwyd, bychrwyd.

Buckthorn, *s.* (*buck* a *thorn*) rhafnwydden; *pl.* rhafnwydd.

Sea buckthorn, Sallow thorn, } myr-rafnwydden, mor-rafnwydden, rhafnwydden y môr, rhafnwydden arfor.

Buckthorn berries—grawn *neu* aeron y rhafnwydd.

Buckwheat, *s.* (Al. *buchweizen*=beech-wheat; Is. *boek-weit*) gwenith yr hydd, gwenith y bwch.

Climbing buckwheat—yttag, taglys yr yd, perthlys.

Bucolic, } *a.* (Gr. *boucolicos*) bugeilig, bugeil-
Bucolical, } iol, bugeilaidd, bugeiliaidd.

Bucolic poet — bugeilfardd, bugelfardd, bugeilegydd, prydydd bugeilig.

Bucolic poetry—barddoniaeth fugeiliol, prydyddiaeth fugeilig, bugeilfarddas.

Bucolic poem—bugeilgerdd, bugeilgan, bugeileg, cerdd fugeiliol.

Bucolic, *s.* bugeileg, bugeilgerdd, bugeilgan; bugeilfardd, bugeilegydd: *pl.* bugeilegion, bugeiligion, bugeilgerddi, bugeilganau.

Bud, *s.* (Is. *bot*; Ff. *bouton*) blaguryn, eginyn, bywullyn, balgur, blaendardd, baldardd, bal, balennyn, blaendwf: *pl.* blagur, blaguron, bywull, bywullion, blaendarddion, blaendyfion, egin.

Leaf-bud—deilflagur.

To nip in the bud—lladd yn yr eginyn; peri gwywo yn y blaguryn; peri methu cyn ffynnu; lladd, mygu, tagu, *neu* fogi yn yr enedigaeth; deifio yn y blagur.

Nip vice in the bud—lladd wŷd yn ei febyd.

His hopes were nipped in the bud—bu farw, marwodd, *neu* trengodd ei obaith yn yr enedigaeth; darfu am ei obeithion yn yr enedigaeth; pallodd ei obeithion cyn cael o honynt eu geni.

I have caused thee to multiply as the bud of the field—yn fyrddiwn y'th wnaethym, fel gwellt y maes (*Esec.* xvi. 7).

Full of buds—blagurog; llawn o flagur, &c.

Bud, *v.* blaguro, egino, bywullu, blaendarddu, baldarddu, blaendyfu, tarddu, pibori, balannu, blodeuo, agor; tarddu allan; bod mewn blodau; impio; prifio.

To bud again—adflaguro, adegino, attarddu, attyfu, adfwrw blagur, adfalannu.

To bud together—cydflaguro, cydegino, cydfalannu, cyttarddu.

To bud trees—impio *neu* fywullu coed.

Budding instrument—bwsg; *pl.* bysgau.

Young budding virgin—gwyryf dirfoed; gwyryf ieuanc yn ei blodau; morwyn ieuanc dirf.

Buddha, *s.*=*Boodh*, *Budh*.

Buddhism, *s.*=*Boodhism*, &c.

Buddhists, *s. pl.*=*Boodhists*, &c.

Budding, *s.* (o *bud*) blaguriad, eginad, blaendarddiad, baldarddiad, bywulliad, balant, baldardd, piboriad, tardd, tarddiad, tarddiad allan, bala; impiad; tyfiad, blodeuad.

First budding—cyndarddiad, cynfalant, cyndyfiant, cynnhyfiant, cynnhwf, cyndwf.

Buddingness, *s.* (o *budding*) blagurolrwydd, eginoldeb, bywullogrwydd, blaendyfolrwydd.

Buddle, *s.* (?) golchfa mwn, mwnolchle, mwnolchfa; mwnolchyr; golchle.

Buddle, *v. n.* mwnolchi; golchi *neu* ddadfyngu mwn.

Budge, *v. a.* (Ff. *bouger*) chwimio, ymsymmud, syflyd, ysgytio, ysgogi, ysgogyd.

Budge,† *a.* chwimmwth, heini; llonwych; anhynaws, blwng, surllyd, anfwyn, ystyfnig, anhyblyg, ffurfiol, chwyddedig.

Budge, *s.* (Ff. *bouge*) cen-gen, cenban, pânwlan =croen oen wedi ei drin â'r gwlan arno.

Budge-bachelors—pân-febyddion.

Budge-barrel—cenfaril, cenwain=math o faril bylor.

Budgeness, † *s.* (o *budge*) sarigrwydd, blyngder, gerwinder, afrywiogrwydd, toster, ystyfnigrwydd.

Budger, *s.* (o *budge*) symmudwr, chwimiwr, ysgogwr.

Budget, *s.* (Ff. *bougette*) cod, coden, ffetan, bolgan, bwlgan, bwlan, ysgrepan; cedres, cyllid, cyllideb, daeriadeb; ystor, amledd.

Budgy,† *a.* (o *budge*) panog, panaidd, o bân.

Budlet, *s.* (o *bud*) blaenflaguryn; blaguryn bychan.

Buff, *s.* (talfyriad o *buffalo*) bualgen, croen bual; hyddgen; bualgob; llebliw, lliw bualgen; llebwy; ergyd.

Buff coat—bualgob, coban fualgen, bualhugan, pais o groen bual.

Buff *or* buffy coat (on the surface of blood)—bualgen, llebwy.

Buff, *v. a.* taraw, rhoi ergyd.

Buffalo, } *s.* (It. ac Ysp. *bufalo*; Ff. *buffle*;
Buffle, } Ll. *bubalus*) bual, (*pl.* buail), yak gwyllt.

Buffalo-robe—bualgen; croen bual America Ogleddol.

Buffalo's horn — bualgorn, buelin, corn bual.

Cups made of buffalo's horns—bualgyrn, buelinau.

Of *or* belonging to a buffalo—buelin, bualaidd; perthynol i fual.

Buffel, *s.* yr hwyad benfual.

Buffel's-head duck, Buffel-headed duck, Buffel duck, } hwyad benbual, hwyad ben bual, hwyaden ben bual

Buffer, *s.* (o *buff*, taraw) rhagodydd, parfydd=peth i rwystro cerbydau i daraw yn chwyrn wrth eu gilydd ar reilffyrdd.

Buffet, *s.* (Ff.; It. *buffeto*) nester, cilnester, cibgell, cilior.

Buffet stool—ystol drithroed, ystol hyglud, cader hyddwyn.

Buffet, *s.* (It. *buffeto*) cernod, dyrnod, cernhep, bonclust, ysmacht, ysmach, maedd, maeddgen; llach.

Buffet, *v.* cernodio, dyrnodio, cernhepio, bonclustio, ysmachtio, maeddu, baeddu, bwbachu, paffio, cobio, bustachu, maeddgenu; ymryson yn erbyn; gwrthladd, gwrthwynebu.

We are buffeted—yr ydym yn cael cernodiau (1 *Cor.* iv. 11).

Buffeter, *s.* (o *buffet*) cernodiwr, dyrnodiwr, cernhepiwr, paffiwr, maeddwr, bonclustiwr, ysmachtiwr, bustachwr.

Buffeting, *s.* (o *buffet*) cernodiad, dyrnodiad,

cerahepiad; ymryson; ymosodiad, ymgyrch, gwrthwynebiad.

Buffa, *s.* (?) math o ddefnydd garw.

Buffle, *s.* (Ff.) bual, ych gwyllt.

Buffle-horn cup—buelin, bualgorn.

Buffle, *v. n.* (Ff. *beffer!*) dyrysu, methu, ffeigio; bod mewn cyfyng gynghor.

Buffle-head, *s.* (*buffle* a *head*) penfawr, un â phen mawr; hurthgen.

Buffle-headed, *a.* (o *buffle* a *head*) penfawr, pendew, pendrwm; penbwl, penbylaidd, dwl, ffol.

Buffon, *s.* crechydd Numidia.

Buffonia, *s.* (oddi wrth G. L. Le C. *Buffon*, yr Aniaynydd Ffrengig) Bwffonia, Buffonia.

Buffoon, *s.* (Ff. *bouffon*) ysgentyn, croesaniad, croesanwr, croesan, ystumiwr, digrifwas, chwarddgampiwr, ffwl y ffair, mab yr epa, arabwr, munudiwr, gwatwarwr, mociwr, chwidrwr, digrifyn, gwas digrif, chwydawydd, ysmaldodwr.

Buffoon, *v. a.* chwareu yr ysgentyn, &c.; gwneyd yn chwerthinus; chwerthin am ben.

Buffoonery, } *s.* (o *buffoon*) croesanaeth, myd-
Buffoonism, } umiaeth, ystumiaeth, munudiaeth, chwidredd, chwydawiaeth, cymmwedd, chwarddgampwaith, ysmaldod, gwatwariaeth, mociaeth, ffolddigrifwch, coegchwareu, gwegi, arabedd, ffoledd; ystumian digrif.

Buffooning, *s.* (o *buffoon*)=*Buffoonery.*

Buffoonish, } *a.* (o *buffoon*) ysgentynaidd,
Buffoonlike, } croesanaidd, ysmala, digrifiawn, digrif, arabeddus, cellweirus, dysmal.

Buffoonize, *v. n.* (o *buffoon*) chwareu yr ysgentyn neu y croesan, &c.; ysmaldodi, cellwair, chwidreddu.

Buffoonly, *a.* (o *buffoon*) ysgentynaidd, croesanaidd, ysmala.

Bufo, *s.* (Ll.) llyffant, llyffan.

Bufoidæ, *s. pl.* (Ll. *bufo*, a Gr. *eidos*) llyffantogion, llyffantolion, llyffanogion, llyffantryw; llyffaint.

Bufonite, *s.* (Ll. *bufo*) llyffantfaen, llyffanfaen.

Bug, } *s.* (C. *bwg*) bwg, bwgan, bw, bo,
Bugbear, } bwbach, bwcai, bwci, hudwg, hwdwg, bolol, bredych, hugwd, bygwydd, coblyn.

Bug, *s.* (?) torogen, trogen, drewen, drewyn, drewlseen: *pl.* torogod, trogod, drewlan.

May-bug—chwilen, chwil, chwilen ddu.

White bug—gwendrogen, torogen wèn.

Bugee, *s.* math o epa Indiaidd.

Bugger, } *s.* (Ff. *bougre;* Is. *boggeren*) gwrywgydiwr, Sodomiad; milgydiwr; ymlochlachwr.
Buggerer, }

Buggerry, *s.* (*bugger*) gwrywgydiad, Sodomiaeth; milgydiad, milrywgydiad; ymlochlach.

Bugginess, *s.* (o *buggy*) trogenogrwydd, drewnogrwydd.

Buggy, *a.* (o *bug*) trogenog, drewenog; llawn torogod, &c.

Buggy, *s.* cerbyd unmarch penagored.

Bugle, } *s.* (C. *bugail;* Ll. *buculus*, ych)
Bugle-horn, } bualgorn, buelin, helgorn, corn hely, corn hela; corn rhyfel, cadgorn, llugorn, rhyfelgorn.

Bugle, *s.* glain, glain gwydr, gleinron gwydr.

Bugle, *s.* (Ll. *buculus*) ych gwyllt, bual.

Bugle, *s.* (Ll. *bugula, bugillo*) golchenid, glesyn y coed, llysiau Mair.

Common bugle—golchenid gyffredin, glesyn y coed, llysiau Mair.

Bugle-weed—golcheindlys.

Bugloss, *s.* (Gr. *bouglôsos;* Ll. *buglossus*) tafod yr ych, tafod y fuwch.

Viper's bugloss—gwiberlys, glesyn y wiber.

Common viper's bugloss—gwiberlys cyffredin, bronwerth y wiber, tafod y bwch, tafod yr afr.

Small bugloss—bleidd-drem, tafod yr ych culddail.

Garden bugloss—tafod yr ych meddygol.

Wild bugloss—tafod yr ych gwyllt.

Bugwort, *s.* (*bug* a *wort*) trogenlys, trogendarf.

Buhl, *s.* (oddi wrth ddyn o'r enw) aur neu bres anghaboledig.

Buhl-work, *s.* coed wedi eu brith-addurno â metteloedd, &c.; Buhl-waith.

Build, *v.* (S. *byldan;* D. *bilder*) adeiladu, adeilo; gwneuthur, codi; saernïo; codi adeilad; seilio.

To build a wall—murio, magwyro, gwalio; adeiladu neu godi mur neu wâl.

To build again—ail adeiladu, adadeiladu, adeilo drachefn, adeiladu drachefn.

To build together—cydadeiladu, cydadeilo.

To build before—rhagadeiladu, rhagadeilo.

To build under—adeiladu oddi danodd; goseilio, gwadnu, sylfaenu.

To build by, unto, *or* near to—adeiladu wrth; ychwanegu at; cadarnhau trwy attegwaith; atadeilo.

To build up—adeiladu; gorphen adeilad; codi.

To build on *or* upon—goruwch-adeiladu; adeilo ar, adeiladu ar.

Another buildeth thereon—y mae arall yn goruwch-adeiladu; arall a adeilada arno.

If any man build upon this foundation—os goruwch-adeilada neb ar y sylfan hon; os adeilada neb ar y sylfaen hwn.

To build *or* pile up—cludeirio, pentyru, curtio, dasylu, dasyrnu, mydylu; pentyru neu gludeirio i fyny.

To build *or* rely on—pwyso ar; rhoi pwys ar; rhoi coel, goglud, neu hyder ar; hyderu ar; ymorphwys ar; ymddiried neu hyderu yn neu mewn; rhoi ymddiried mewn.

I build my hopes upon your promise—yr wyf yn pwyso ar eich addewid; yr wyf yn rhoi fy mhwys ar eich addewid; y mae fy ngobaith yn eich addewid; rhoddaf neu rhoaf fy ngobaith yn eich addewid; seiliaf fy ngobaith ar eich addewid.

I build upon your word—ymddiriedaf yn eich gair; rhoddaf fy ymddiried yn eich gair chwi; yr wyf yn ymorphwys ar eich gair chwi.

He built the walls of the house within with boards of cedar—efe a fyrddiodd barwyddydd y ty oddi fewn âg ystyllod cedrwydd (1 *Bren.* vi. 15).

The church is being built—adeiladir yr eglwys.

He built ships—efe a wnaeth neu a adeiladodd longau.

He built great bulwarks against it—efe a gododd glawdd uchel yn ei herbyn (*Preg.* ix. 14).

That may be built—adeiladwy.

Builder, *s.* (o *build*) adeiladydd, adeiladwr, adeilydd, adeilwr; saer, gwneuthurwr.

Whose builder and maker is God—saer ac

adeiladydd yr hon yw Duw (*Heb.* xi. 10).

Master-builder — pensaer, penadeilydd, prifadeiladydd, penadeiladwr.

Building, *s.* (o *build*) adail, adeilad, adeiladaeth, adeilwaith, adeildy, adeilfa; magwyrad; ty.

Ship-building — llongyddiaeth, llongsaerniaeth, llongwaith, adeilad llongau.

Bridge-building — pontyddiaeth, pontadeilwaith, pontwaith, pontadeiliaeth.

Wall of a building—mur, gwâl, neu fagwyr adeilad; magwyren.

Decay *or* fall of a building—adfail; *pl.* adfeilion, adfeiliau.

To take down a building—tynu neu fwrw adeilad i lawr; dadadeiladu, dadadeilo, dïadeilo.

The art of building—adeilyddiaeth, adeiladaeth, pensaerniaeth, saerniaeth, corfïnyddiaeth.

Model of a building—cynllun, rhaglun, neu argraff adail.

Surveyor of buildings—adeilior; golygwr adeiliau neu adeiladau.

Built, *s.* (o *build*) adeilad, adeiladiad; ffurf, llun, dull; ffurfiad, lluniad; dull neu ffurf o adeilad.

Bul, *s.* (?) lleden, llythïen.

Bulb, *s.* (Gr. *bolbos*; Ll. *bulbus*; Ff. *bulbe*) llòr, crŷnwreiddyn, crŷnben; oddf: *pl.* llorau, crŷnwreiddiau, crŷnwraidd, crŷnbenau.

Bulb, *v. n.* sefyll allan neu yn mlaen; oddfi; crothi, dargrothi; llori.

Bulbaceous, *a.* (o *bulb*) llorog, crŷnwreiddiog.

Bulbed, *a.* (o *bulb*) pengrwn.

Bulbiferous, *a.* (Ll. *bulbus* a *fero*) llorddwyn, llorddygol, llorog.

Bulbiform, *a.* (Ll. *bulbus* a *forma*) lloraidd, crŷnbenaidd.

Bulbogemma, *s.* (Ll. *bulbus* a *gemma*) llorflagur, llordardd.

Bulbotuber, *s.* (Ll. *bulbus* a *tuber*) lloroddfyn, llorgnap, llordopyn.

Bulbous, *a.* (o *bulb*) llorog, crŷnwreiddiog, oddfog, crŷnbenog; crwn.

Bulbous root—crŷnwreiddyn, llorwreiddyn: *pl.* crŷnwraidd, crŷnwreiddiau, llorwraidd, llorwreiddiau.

Little bulbous rush—corfrwynen, brwynen ledglymog.

Bulchin, *s.* (o *bull*) llo gwryw, tarw bach.

Bulge, *s.* (C. *bwlg*) crwb, crwmp, chwydd, cnwc, hwrwg, cest, dargest, tor, bwlg; tolc; cest llong; agen, hollt.

Bulgeway — torgoed, cestgoed, crybgoed, cestwydd.

Bulge, *v. a.* chwyddo allan; chwyddo, crythu, dargestu, crothi, bylgu, dargrothi, gorgrothi; tolcio; cestagenu, agenu.

To bulge in—pantu, pannylu.

Bulging, *a.* (o *bulge*) yn chwyddo allan; crythog, crothog, dargestog; cestagenog.

Bulimia, } *s.* (Gr. *boulimia*) gorwanc, newyn-
Bulimy, } wst, newyn-glwyf.

Bulithum, *s.* (Gr. *bous* a *lithos*) bufaen, biwfaen.

Bulk, *s.* (C. *bwlg*; Gw. *balc*) maint, maintioli, maintiolaeth, meintiolaeth; swmp, sum, swm, sym; corffolaeth, corff, cyff; praffder, rhefder, rhefdra, breisgedd, ffyrfder, crynvth, clamp, talp; bwlg; rhagfwrdd; bargod; mwyafiaeth, mwyafiant, y rhan fwyaf; y lluaws.

The bulk of the people—y rhan fwyaf o'r bobl; corff y bobl; y werin, y werinos, y lluaws, y werin bobl.

It is of no great bulk—nid yw o fawr swmp, swm, neu faint.

That fit shattered all his bulk—yssigodd y cyrch hwnw ei holl gorff; y cyrch hwnw a yssigodd ei gyff oll.

Vast bulk—maint amrosgo neu anferth; anghenfaint; aruthredd maint, maintioli aruthr.

Of vast bulk—anferth o faint; mawr anferthol; dirfawr o faint; aruthr o faint.

To break bulk—dilwytho llong; dechreu dad- neu ddi-lwytho llong; tori ar lwyth llong.

Laden in bulk—â'r llwyth yn rhydd yn y ceudod; yn rhydd-lwyth.

To sell by the bulk—gwerthu dân neu wrth swmp; gwerthu yn y crynswth; gwerthu wrth y talp; gwerthu wrth y swmp.

Bulk of a ship—eangder, eangrwydd, cynnwysiad, neu faint llong; bwlg llong.

Bulk-head—y pen bwlg, pen y bwlg.

Bulkiness, *s.* (o *bulky*) praffder, ffyrfder, breisgedd; maintiolaeth, maint; corffolaeth; mawrder, amrosgëedd.

Because of its bulkiness—herwydd ei faint.

Bulky, *a.* (o *bulk*) mawr, praff, braisg, ffyrf, helaeth, ehelaeth, eang, cynnwysfawr; corffol, aneiddil, tew; mawr o faint; o faintioli mawr; bylgus, sumiol, marthus.

Very bulky—amrosgo, abrwysgl, dirfawr, anferth, amryffieu; amrosgo neu anferth o faint, &c.

Bull, *s.* (Al. *bulle*, *bull*; C. *bwla*) tarw; bwla, bittolwa.

Gelded *or* splayed bull—bwla, dadfwl, adfwl, buelyn, attarw, tarw dysbadd.

Vicious bull—tarw rhuthrog, tarw barus.

A story of a cock and a bull—chwedl y ceiliog a'r tarw; chwedl heb na phen na chynffon; chwedl heb na dyben na dosbarth; chwedl ddilun.

John Bull—Siôn Ben Tarw; y wlad; pobl Prydain.

Bulls and bears—teirw ac arthod; prynwyr a gwerthwyr ariansoddion.

The Bull, } y Tarw, arwydd y Tarw=un
Taurus, } o'r deuddeg arwydd.

Town-bull — tarw y plwyf; bragaldiwr bocsachus.

Earth turned up by a bull—bugiawdd.

Wild bull—tarw gwyllt, yeh gwyllt, bual.

Bull's pizzle—gwialen tarw.

Strong bulls of Bashan — gwrdd deirw Basan.

Twelve brasen bulls—deuddeg o ychain pres (*Ier.* lii. 20).

Bull, *s.* (Ll. *bulla*; It. *bolla*) selwarant, baneb, archlythyr, banlythyr, archiadeb, pabarchiad, pabarcheb; gwrthiaith, gwrthddywediad, gwrthuni, camsyniad, anghyssoniaith.

Pope's bull—selwarant y Pab, baneb y Pab, pabarchiad, llythyr insel y Pab, pabwarant, gwarant y Pab.

The golden bull—y selwarant aur, y faneb aur=archiadeb neu gyhoeddiad o eiddo Carl v. amherawdwr yr Almaen.

leaden bulls—banebion plwm, selwarantau plwm.

Waxen bulls—banebion cwyr, archlythyrau cwyr.

Bullace, *s.* (?) eirin y perthi, eirin gwyllt'ion, eirin surion, eirin duon bach, eirin tag, eirin duon tag, aeron duon bach, bwlas, eirin bwlas.

Bullace-tree — draenen ddu, duddraenen, eirinbren gwyllt, bwlas, pren bwlas.

Bullantic, *a.* (o *bull*) banebig, pablythyrol; perthynol i fath o briflythyrenau arferedig yn y pabarchau.

Bullary, *s.* (o *bull*) casgl o babarchau; casgliad o selwarantau pabaidd.

Ballate, *a.* (Ll. (*bullatus*) ffothellaidd, pothellaidd; wyfalgrwn.

Bullbaiting, *s.* (*bull* a *bait*) cyfarthfa teirw, tarwgwnad; ymgyrch neu ymladd cwn a tharw.

Bullbeef, *s.* (*bull* a *beef*) cig tarw.

To look as big as bullbeef—bod yn barod i ymdori gân falchder; bod ar ymdori gân falchder; edrych neu dremu yn drahäus.

Bullbeggar, *s.* (*bull* a *beggar*) bwgan, bwbach, bw, bo.

Bullcalf, *s.* (*bull* a *calf*) llo gwryw; hurthgen, brebwl, llelo, ffwlcyn, pendew.

Bullchafer, } *s.* (*bull* a *chafer*) chwilen gorniog,
Bullfly, } cawrchwil, cawrchwilen, chwildarw, gwas y neidr, gwaell y neidr, tarw y dwfr.

Bulldog, *s.* (*bull* a *dog*) targi, ci tarw, tarwgi, cystawoci, cipiad, (*pl.* cipiaid), gafaelgi.

Bullen-nails, *s. pl.* hoelion pengrwn efyddaid.

Bullet, *s.* (*Ff. boulet*) peled, pelen, pelen gŵn, maen gŵn, bwleden, bolawd, bwled, gynfaen, maen blif, gynbel.

Bulletin, *s.* (Ff.) cyhoeddiad, cyhoeddeb, hoeddeb, hysbysiad, adroddiad, mynegiad.

Bibliographical bulletin—cyhoeddiad *neu* hysbysiad llyfronol.

Bullfaced, *a.* (*bull* a *face*) wynebfawr, gwynebglawr, wyneblydan; â gwyneb tarw iddo; gwynebdarw.

Bullfeast, } *s.* ymladd teirw; tarw-ornest=
Bullfight, } math o ddifyrwch anwar yn mhlith yr Ysbaeniaid a'r Portugiaid.

Bullfinch, } *s.* (*bull* a *finch*) y rhawngoch, coch
Bullinch, } y berllan, chwibanydd, y tingoch, llostruddyn.

Black bullfinch — y chwibanydd du, y rhawnddu.

White bullfinch—y chwibanydd gwŷn, y rhawnwyn.

Speckled bullfinch—y chwibanydd brith, y rhawnfrith.

Bullfly, } *s.* = { *Bullchafer.*
Bullbee, } { *Bullfly.*

Bullfoot, *s.* (*bull* a *foot*) troed y tarw, carn yr ebol, alan bychan, pesychlys.

Bullfrog, *s.* (*bull* a *frog*) creiniog mawr, gorgreiniog.

Bullhead, *s.* (*bull* a *head*) penbwla, penbwl, bawd y melinydd, gwrachen; dyn penglwpa, pendew, pemfras, clwpa, penbwl o ddyn, hurtyn, hurthgen, pendrwm, brebwl.

Bullion, *s.* (*Ff. billon*) aur clamp, arian clamp, aur talp, arian talp, eurdalp, ariandalp; aur neu arian yn y clamp, neu heb ei fathu; mwnaidalp, alfwnon.

Bullirag, } *v. a.* (o *bully*) sarhau dân fygylu;
Bullarag, } bygylu, sarhau.

Bullish, *a.* (o *bull*) tarwaidd; gwrthun, camsyniol, gwrthieithol, anghyssonaidd.

Bullist, *s.* (o *bull*) banebydd, banlythyrydd, ysgrifenydd pabarchiadau.

Bullite, *s.* (Ll. *bulla*) selfaen.

Bullition, *s.* (Ll. *bullio*) berwad, berwedd, dyferwad, gorferwad, berwyd, berw.

Bullock, *s.* (S. *bulluca*; Al. *bullochs*) bustach, (*pl.* bustachod, bustachiaid, bustych); eidion, ych, enderig, dyniawed.

Let him kill the bullock—lladded yr eidion (*Lef.* i. 5).

When thou preparest a bullock for a burnt-offering—pan ddarperych lo buwch yn offrwm poeth (*Num.* xv. 8).

Thus shall it be done for one bullock—felly y gwneir am bob ych (*Num.* xv. 11).

Bullock's eye — toffenestr, nenffenestr, ffenestr to, ffenestr pen ty.

Bullocks' sheds — pentai bustych, pentai ychain.

Bullstag, *s.* (*bull* a *stag*) attarw, adfwl, dadfwl, buelyn.

Bulltrout, *s.* (*bull* a *trout*) brithyll mawr; brithyll gwryw.

Bullweed, *s.* (*bull* a *weed*) llysiau y tarw, cramenog, pengaled, madfelen.

Bullwort, *s.* (*bull* a *wort*) esgoblys, llysiau yr esgob.

Bully, *s.* (Sw. *böla, buller*; S. *bulgian*) bygylwr, bocsachwr, ymgecrwr, dwndrwr, cwerylwr, ffrostwalch, coegryswr; rhyswr dybiren.

Bully, *v.* bygylu, bocsachu, ymgecru, dwndro, crochdaeru; sarhau, argoddi.

He bullies me daily—y mae yn fy mygylu beunydd; efe a'm bygyla beunydd.

Bulrush, *s.* (*boll* neu *bull* a *rush*) llafrwynen, corsfrwynen, tostfrwynen, lladdfrwynen; brwynen: *pl.* llafrwyn, &c.

Bulrush bed—cors, twyn llafrwyn, twyn brwyn, twmpath llafrwyn.

Full of bulrushes—llafrwynog, corsfrwynog, brwynog; llawn o lafrwyn, llawn corsfrwyn, &c.

Vessels of bulrushes—llestri brwyn (*Esa.* xviii. 2).

Is it to bow his head like a bulrush?—ai crymu ei ben fel brwynen ydyw? (*Esa.* lviii. 5).

Bultel, *s.* (Norm. *bulter*) brân, rhuchion, rhuddion; peillgarthen, peillgwd, rhuwchlian.

Bulwark, *s.* (Al. *bollwerk*; Sw. *bolverck*) gwrthglawdd, rhagfur, gwrthfur, ysgor, gwarchglawdd, amddiffynfa, diffynglawdd, bwrch, gwerthyr, gwrthyr, caer, caerfa; diogelfa, amddiffyn, diogelwch, nodded, nawdd, cadernid, noddle.

On the towers and upon the bulwarks—ar y tyrau ac ar y conglau (2 *Cron.* xxvi. 15).

Bulwark, *v. a.* cadarnhau gwrthglawdd *neu* ragfur; amgaeru, caeru, rhagfurio, gwrthfurio; amddiffynu, diogelu, cadarnhau.

Bum, *s.* (Is. *bomme*) tin, bontin, ffolen, pedrain, y cyfeistedd.

Bum, *v. n.* cadw swn, swnio; mwngial, myngial.

Bumbailiff, *s.* (llygriad o *bound bailiff*) ceisbwl, ceisiad, isgeisiad, gafaelwr, gwysiwr; cynffon y gyfraith.

Bumbard, *s.*=*Bombard.*

Bumbast, *s.* clytwaith; sechnwydd, sagnwydd, saglian.

Bumble-bee, *s.* (Ll. *bombus*) begegyr, bychygyr.

Bumboat, *s.* (o *bum* neu *bump* a *boat*) porthgwch, porthfad.

Bumkin, *s.* (o *bump*, a S. *kyn*, math, rhyw) hwylbolyn.

Bump, *s.* (C. *pwmp*; Goth. *bomps*) cnwc, chwydd, hwrwg, oddf, oddfyn, pwmp, pothan, pothon; dyrnod, ergyd.

My head is all over bumps—y mae fy mhen yn gnyciau drosto i gyd; mae fy mhen yn un chwydd gân ddyrnodiau.

Bump, *v. a.* dyrnodio, pwmpio, ergydio; codi yn gnwc.

Bump, *v. n.* (C. *bwmp*) bwmbro, bwmpio, cadw bwmbwr; lleisio fel aderyn y bwn.

Bumper, *s.* (o *bump*) *cy*forgib, llawnwydryn, cibli; cwpan cyforiog; llawn gwpanaid.

Fill a bumper—cyforiwch y cwpan.

Bumpkin, *s.* (*bump*, a *kin*, neu S. *kyn*) delff, taiogddyn, cuall, drel, ystelff, llabi, lleban, buach, dyn gwladaidd, llabwst.

Bumpkinly, *a.* (o *bumpkin*) delffaidd, cuall, taiogaidd, buachaidd, gwladaidd.

Bun, } *s.* (Ysg. *bun*, *bunn*; Gw. *bunna*; Gr.
Bunn, } *bounos*; Ysp. *bunuelo*) chwiog, chwiogen, mîoden, teisen fiod: *pl.* chwiogod, mîod.

Bunch, *s.* (D. *bunke*; C. *pwng*) swp, sypyn, twff, tusw, tuswy, clwm, cwlwm, cwlm, sobyn, sob, soban, sobe, siobyn, pwng, cobyn, rhawol, swba, bagad, bagwy, magwy; oddf, oddfyn, cnwc, cwgn, cnwb, cnap, hwrwg, chwydd, tasgell, cnu, topyn, clysdwr, rhafol, cyttwr.

A small bunch—soban, sobyn, siobyn, sobe, swba, tyffyn, bagedyn, pyngyn; swp, *neu* sypyn bychan; cnycyn, cygnyn, oddfyn, crugyn, chwydd bychan.

A bunch of grapes—swp, bagad, *neu* fagwy o rawnwin.

A bunch of nuts—cwlwm, clwm, cwlm, pyngyn, bagad, *neu* fagedyn o gnau.

A bunch of garlic—clwm o arlleg, cwlm garlleg.

A bunch of keys—cwlwm *neu* glwm o allweddau *neu* agoriadau.

A bunch of little sticks—swp, dyrnaid, *neu* ffagoden o friw-wydd.

A bunch of flowers—tasgell o flodau, blodeuglwm, swp o flodau, clwm o flodau, blodeuswp, twff o flodau.

A bunch of feathers—sobyn, siobyn, sob, *neu* dusw o blu; plufdusw.

A bunch of hair—tusw *neu* duswy o wallt; twff *neu* sobyn o wallt; llyweth o wallt; cnuwch o wallt.

He is the best of the bunch—efe yw y goreu o'r llwyth *neu* o'r genedl.

Hard bunch—caledchwydd; chwydd, cnwb, *neu* gnwc caled.

The bunch on a camel's back—y cnwc, y cnwb, *neu* yr hwrwg ar gefn camel; oddf cefn camyll.

Upon the bunches of camels—ar gefnau camelod (*Esa.* xxx. 6).

A bunch of hyssop—tusw o isop (*Ecs.* xii. 22).

Bunch, *v.* ymsypio, sypio, bagwyo, bagadu, tuswo, tuswyo, clysdyru, tasgellu, tyffo, siobynu; chwyddo, chwyddo allan, oddfi, cnycio, cygnu.

Bunchbacked, *a.* (*bunch* a *back*) cefn-grwm, cefnhwrwg, cefn-grwba, cefn-grwbi, crwca; â hwrwg, cnwc, *neu* gnwb ar ei gefn.

Bunchiness, *s.* (o *bunchy*) bagwyogrwydd, bagwyolrwydd, bagadogrwydd, clymogrwydd, sypiolrwydd; oddfogrwydd, cnycogrwydd, cnapogrwydd.

Bunchy, *a.* (o *bunch*) bagwyog, bagadog, sypiog, siobynog, tuswog, tuswyog, bagwyol; oddfog, cnycog, cnapog, cygnog.

Bundle, *s.* (S. *byndel*; Al. *bündel*) sypyn, bwrn, bwrnel, byrnaid, sopyn, sopen, trwm, trŵl, (*pl.* trylau), twysg, rhef, ffun, tasgell, ffasgell, ffagoden, oedysen, (*pl.* oedys), sybwrn, dref, cnuwch, swb, swp, llyweth, tusw, cwlwm, rhwym, rholyn, rhol, dylwf, ysgub, crafangaid, pyner, rhwymfaich.

A small bundle—byrnyn, sypyn, dylofyn, ffunell, cubyn, tusw, twygen, sypynyn.

In bundles—yn sypynau, yn sopeni, yn fyrnau, yn ffagodau, &c.

A bundle of sticks—ffagod, ffagoden; clwm, ysgub, *neu* rwym o goed, o fanwydd, *neu* o friw-wydd.

A bundle of brushwood—cnuwch o wyddeli; tasgell, ffasgell, *neu* ffagoden o fanwydd.

A bundle of straw—sopen o wellt, sopen wellt.

The bundle of hay—y sopen wair.

A bundle of flax—llyweth o lin, bâl o lin, tusw o lin.

A bundle that may be taken under the arm—ceseilwrn.

Behold, every man's bundle of money was in his sack—wele godaid arian pob un yn ei sach (*Gen.* xlii. 35).

When they saw the bundles of money—pan welsant y codau arian (*Gen.* xlii. 35).

The soul of my lord shall be bound in the bundle of life—enaid fy arglwydd a fydd wedi ei rwymo yn rhwymyn y bywyd (1 *Sam.* xxv. 29).

Bind the tares in bundles—rhwymwch yr efrau yn ysgubau.

When Paul had gathered a bundle of sticks—gwedi i Paul gynnull yn nghyd lawer o friw-wydd (*Act.* xxviii. 3).

A bundle of myrrh is my wellbeloved unto me—fy anwylyd sydd i mi yn bwysi myrr (*Can.* i. 13).

Bundle, *v. a.* sypynu, byrnio, sypio, sopenu, sybyrnio, bwrnelu, ffasgu, tasgellu, ffasgellu, cydrwymo, trylio, sopio, llywethu, drefu, ffagodi, ffunenu, pynorio, pynio; cylymu, rhwymo, ffunenu, *neu* wasgu yn nghyd; gwneuthur *neu* rwymo yn sypyn, yn fwrn, *neu* yn sopen; rhwymo *neu* glymu yn ysgubau.

To bundle up=*Bundle*, *v. a.*

Bung, *s.* (C. *bwng*; Ff. *bondon*) terth, twmffed, byngyr, clawr bwng, casad twll baril.

Bung-drawer—byngdynydd, byngdynyr, gordd bwng.

Bung, *v. a.* byngio, byngu, terthu, byngyru, byng-glorio; cau bwng; rhoi casad *neu* glawr ar fwng baril; argau, cau i fyny.

Bungai-serpent, *s.* creigsarff, sarff Bungai=math o sarff berthynol i'r India Ddwyreiniol.

Bungalow, *s.* (gair Indiaidd) gwlatty neu

gbandy o ddefnyddiau ysgafn, yn yr India Ddwyreiniol.

Bunghole, *s.* (*bung* a *hole*) bwng, twll baril, derbyndwll baril, twll y bwng.

Bungle, *v.* (C. *bungler*, *bongler*) bonglera, bwngleru, carbylu, braeglytio, clytio, clytweithio; gwneuthur yn anghelfydd, anfedrus, anhyfedr, annhaclus, trwsgl, *neu* chwithig.

A bungling piece of work=*Bungle*, *s.*

Bungle, *s.* bonglerwaith, bwnglerwaith, braswaith, clytwaith, trwsglwaith, hyllwaith, trygledd, annybenwaith, methwaith; gwaith anghelfydd, &c.

Bungler, *s.* (C. *bongler*) bongler, bwngler, bonglerwr, bwnglerwr, bongleryn, bon y gler, mwagrellyn, tryglyn, anfedrusyn; gweithiwr anfedrus, trwsgl, &c.; dyn difedr *neu* anfedrus.

Bungling, *a.* (o *bungle*) bongleraidd, chwithig, lledchwith, carbwl, trwsgl, trwstan, anfedrus, trwsglaidd, anghelfydd, afluniaidd, anghrefftwraidd, annhaclus, anhyfedr.

In a bungling manner—yn drwsgl, yn fongleraidd, &c.

A bungling fellow=*Bungler*.

Bunias, *s.* (Gr. *bounos*, bryn) hegydd=rhyw o blanigion.

Bunion, *s.* (Gr. *bounos?*) corn bawd, corn ar fawd, corn ar fys troed, bysgorn.

Bunium, *s.* (Gr. *bounos*) bywi, clor, cylor, cnau y ddaiar, daiargnau.

Bunn, **Bun**, *s.* = *Bun*, *Buns*.

Bunsing, *s.* math o filyn à geir yn Mhenryn Gobaith Da.

Bunt, *s.* (C. *punt?* o *bent*, yn ol y *Dr. Skinner*) casol, ceudod, *neu* gest hwyl; hwylgod, hwylchwydd, hwylgeudod: ceuffordd, ffynell.

Bunt, *v. n.* chwyddo gân wynt; ceuo *neu* ymchwyddo fel hwyl gân wynt; hwylchwyddo, hwylgeudodi: cornio, hyrddio.

The white bosom of the sail bunts out—chwydd monwes wèn yr hwyl gân wynt.

Bunter, *s.* (?) swgan, bronten, budren, ysiebren, hafnai, budreddes, huren; carpyddes.

Bunting, *s.* (?) aderyn bras yr yd, bras y ddrutan, bras yr yd, bras yr yten: *pl.* adar bras yr yd.

Snow bunting—bras yr eira, aderyn bras yr eira.

Yellow bunting, Yellow hammer, melyn yr eithin, yr aderyn penfelyn.

Reed bunting, Rice bunting, bras y cyrs, aderyn bras y cyrs.

Mountain bunting—bras y mynydd.

Blackheaded bunting—bras y ddrutan penddu, bras yr yd penddu.

Common bunting, Corn bunting, =*Bunting*.

Bunting, **Buntine**, *s.* (Al. *bunt*) llumandenlli, banerwaith; nwydd; tenlli llumanau *neu* faneran.

Bunting-cloth — hwyl-islaing, gwrthlain hwyl.

Buntlines, *s. pl.* (*bunt* a *line*) hwylgodraffau, hwyltraffau, hwylreffynau, rheffynau hwyl.

Buoy, *s.* (Ff. *bouée*; Is. *boei*; Al. *boie*) nodadyr, nofnod, nofyn, nof-fynag.

Life buoy—nofnod bywyd, bywydnawf.

To stream the buoy—ffrydio y nofiadyr; gollwng y nofyn i lawr i'r dwr dros ochr y llong, cyn taflu yr angor.

Buoy, *v.* nofio; nofnodi; cynnal; dàl i fyny; cynnal *neu* gadw i fyny; attegu; cadw rhag suddo *neu* soddi; cadw rhag anobeithio *neu* ymollwng; codi calon; esgyn, dyrchafu, ymddyrchafu, ymgodi, ymgyfodi.

To buoy up=*Buoy*, *v.*

To buoy up a ship—cadw llong ar nawf; codi llong soddedig; cadw llong rhag suddo; peru i long nofio; nofio llong i fyny.

The heat in the air will buoy it up—y gwres yn yr awyr a bair iddo esgyn; y gwres yn yr awyr a'i cynnal i fyny.

Rising merit will buoy up at last—rhinwedd ar gynnydd o'r diwedd a orfydd; rhinwedd gynnyddol o'r diwedd a ymddyrchafa.

Buoyancy, *s.* (o *buoyant*) nofiadoldeb, nofiadolrwydd, hynofedd, nofiadoledd, nofedd, nawfduedd, nofiannoldeb, nofwy, anhysoddrwydd; ysgafnder, ysgonder, ysgawnder.

Buoyant, *a.* (o *buoy*) hynawf, nofiadol, hynofiol, anhysawdd, nofiannol, nofiol; ar nawf; ysgafn, ysgawn, esgynol, dyrchafol; o ansawdd i nofio *neu* i esgyn.

Buoyrope, *s.* (*buoy* a *rope*) nofraff, nofreffyn, nofynraff, rhaff nofnod.

Bupeina, *s.* (Gr. *bou*, gòr, a *peina*, newyn) gorwanc, chwant diwala.

Buphaga, *s.* (Gr. *bous* a *phagô*) bugiger, bubicydd, ychbicydd=aderyn Affricaidd.

Buphthalmia, *s.* (Gr. *bous* ac *ophthalmos*) llygadwst, llygad-ddyfrwst.

Bupleurum, *s.* (Gr. *bous* a *pleuron*) paladr trwyddo; clust yr ysgyfarnog.

Buprestidans, **Buprestidæ**, *s. pl.* (Gr. *bou* a *prêstêr*) deithrilion, gorddeithogion=math o drychfilod à geir mewn gwledydd poethion.

Bur, *s.* (*burre*; Gw. *borr*; C. *bàr*) pen cynghaw, pen cynghaf; cynghaw, cynghaf: parfodrwy, ysberdorch.

Bur-Marigold—graban.

Trifid bur-Marigold — graban teir-rhan, graban teiran, graban palfogddail.

Nodding bur-Marigold—graban gogwydd.

Bur-thistle—marchysgallen.

Butter-bur—alan mawr, dail y tryfan.

Bur-parsley—troed y cyw, oliaren, eilunberllys, creigberllys.

Upright hedge bur-parsley—oliaren syth y maesydd, creigberllys syth y maes.

Knotted bur-parsley — oliaren glymog, creigberllys clymog.

Clot-bur=*Burdock*.

Burbot, *s.* (Ll. *barbatus*) llofen, llofenan, llofenbysg.

Burdelais, *s.* (Ff.) math o winrawn.

Burden, **Burthen**, *s.* (*byrden*, *byrthen*; Al. *bürde*) baich, pwn, llwyth; clud, arlwyth, bwrn, pwys; coflaid; tymp, genedigaeth; trymder.

Burden (of a song)—berdon, byrdon, byrdwn, cydgerdd, cydgan, cyngherdd; yr adgyrch, y gair llusg, yr eilgyrch.

A little burden — beichyn, crynfaich; llwyth *neu* bwn bychan; ysgafnlwyth; baich, pwn, *neu* lwyth ysgafn.

Beast of burden—anifail gwaith, ysgrubl, pynfil, llwythfil, byrnfil, pynior.

Cast away from thee the burden of the flesh—bwrw oddi wrthyt oreilid y cnawd; tafl odd wrthyt faich y cnawd.

A ship of a hundred tons burthen—llong

gàn tunell o lwyth; llong o gàn tunell o lwyth; llong yn gàn tunell ei llwyth.

A burden of steel—baich o ddur=120 pwys.

To lay *or* take down a burden—dadlwytho, dilwytho, dadfeichio; ymddadlwytho; rhoi *neu* dafiu baich i lawr.

To bear a burden (in a song)—canu *neu* gydganu y byrdwn; canu yr adgyrch, yr ellgyrch, *neu* y gydgerdd.

Burden, *v. a.* beichio, llwytho, pynio, pynorio, pynu, byrnio, gorlwytho, byrnu, arlwytho; rhoi baich, llwyth, *neu* bwn ar; gorthrymu, gormesu, gormeilio; pwyso ar.

To burden one's self — ymlwytho, ymfeichio.

They have burdened themselves — ymlwythasant.

Burden not thyself above thy power—na chyfod faich rhy drwm i ti.

To burden the conscience—llwytho, beichio, blino, gofidio, *neu* gaethiwo y gydwybod; peri petrusder cydwybod.

I mean not that other men be eased, and you burdened—nid fel y byddai esmwythdra i ereill, a chystudd i chwithau (2 *Cor.* viii. 13).

Burdened, *p. p.* llwythedig, beichiedig, pynedig, &c.; à lwythwyd, à feichiwyd, &c.; llwythog, pyniog; tàn ei faich, ei lwyth, *neu* ei bwn; trwm ei faich; à fo drwm *neu* flin arno; tàn ormes *neu* oreilid.

Burdener, *s.* (o *burden*) beichiwr, llwythwr, pyniwr; gorthrymydd, gormesydd.

Burdensome, } *a.* (o *burden*) trwm, beichus,
Burdenous, } beichiol, amdrwm, arlwythol, anhyddwyn, anhyglud; anhawdd ei ddwyn; pwysfawr, trathrwm, dwys; gormesol, gormeilus, blin, anesmwyth.

A burdensome stone—maen trwm (*Sech.* xii. 3).

To be burdensome—bod yn faich; bod yn feichus, &c.; pwyso ar; gormesu; bod yn ormesol.

I myself have not been burdensome to you—ni bum i fy hun ormesol arnoch.

We have not been burdensome to any of you—ni phwysasom ar neb o honoch.

Thou wilt be burdensome to me—ti a fyddi yn faich arnaf.

Burdensomeness, *s.* (o *burdensome*) gormesoldeb, gormeilusrwydd, beichusrwydd, beichioldeb; gorthrymedd, trymder, blinder, gorthrymder; pwysi.

Burdock, *s.* (*bur* a *dock*) cynghaf, cynghaw, cynghawf, cynghar, cacamwci, cribau'r bleiddiau, cïog, cedowrach, baw mwci.

Great burdock, } cynghaf mawr, cynghaw
Clot-bur, } mawr, cynghaf, cynghaw, cynghawf, cynghar, cribau'r bleiddiau, cïog, cedowrach, cacamwci, baw mwci.

Small burdock, } cynghaf bychan, cy-
Lesser burdock, } nghaw bychan, cynghawf bychan, cacamwci lleiaf, cedowrach lleiaf, cïog lleiaf.

Bureau, *s.* (Ff.) treillgist, ysgrifgist, ysgrifengist, treillgist ysgrifenu; ysgrifgell, ysgrifswyddfa.

Bureaucracy, *s* (*bureau*, a Gr. *crateô*) cellreolaeth, cell-lywodraeth.

Burette, *s.* (Ff.) gwyaniadyr=math ar offeryn.

Burg, } *s.* (S *burg*, *burh*, *beorh*, *berg*; Al.
Burgh, } *burg*, *berg*) bwrdeisdref, breindref, tref freiniol, tref fwrdeisiol.

Burgage, *s.* (o *burg*) bwrdeisddal, gafael breindref, bwrdeis-afael.

Tenure in burgage, } bwrdeis-afael; bwr-
Burgage tenure, } deisddal, bwrdeisddaliad; gafael bwrdeisdref *neu* freindref.

Burgamot, *s.* (Ff. *bergamote*)=*Bergamot*.

Burganet, } *s.* (Ff. *bourguignotte*) helm haiarn,
Burgonet, } haiarngap, penial, penffestin, penor.

Burgeois, *s.* (Ff. *bourgeois*) bwrdais, bwrgais, dinesydd.

Burgeois, } *s.* (Ff. *bourgeois*) math o argraff-
Bourgeois, } lythyren; bwrdeisen.

Burgeon, *v. n.*=*Bourgeon*.

Burgess, *s.* (Ff. *bourgeois*) bwrdais, bwrgais, dinesydd, dinaswr; seneddwr *neu* aelod dros fwrdeisdref; bwrdeisydd.

To admit a burgess—bwrdeisio.

Burgess-ship, *s.* bwrdeisiaeth, bwrgeisiaeth, dinasfraint, bwrdeisfraint, trefraint.

To lose one's right of burgess-ship—colli dinasfraint, colli hawl bwrdais.

To deprive one of his right of burgess-ship—difwrdeisio, difwrgeisio, *neu* ddifreinio un.

Burgh, } *s.*= { *Burg.*
Burg, } { *Burgh.*

Burgh-bote, *s.* bwrdeisdal=mewn hen gyfreithiau, tâl at adeiladu cestyll neu furiau, er amddiffyn tref neu ddinas.

Burgh-brech, *s.* (*burgh* a *break*) bwrdeisdor=dirwy ar fwrdeisdref am dor heddwch.

Burgher, *s.* (o *burg*) bwrdais, bwrgais, dinesydd, dinaswr; bwrdeisydd.

Burghers — Bwrgeisiaid, Bwrdeisiaid, Bwrgeisogion = plaid o encilwyr oddi wrth eglwys yr Alban.

Burger-ship, *s.* bwrdeisiaeth, bwrgeisiaeth, dinasfraint, bwrdeisfraint, trefraint.

Burgh-master, } *s.*= { *Burgomaster.*
Burgomaster, } { *Burgh-master.*

Burgh-master, *s.* penfwnwr, penfwynwr, penswyddog mwynwyr.

Burghmote, *s.* (*burgh*, a *mote*, cyfarfod) trefiys, trefiwyrwys, llwyrwys tref, bwrdeisiaîs, bwrdeisiys.

Burglar, } *s.* (*burg*, a Llyd. *laer*, Ff. *larron*,
Burglarian, } lleidr) tydorwr, torwr ty, torwr tai, tyleidr: *pl.* tydorwyr, tydoriaid, tyladron.

Burglarious, *a.* (o *burglar*) tydorol, tydoriadol; perthynol i dori tai.

Burglary, *s.* (o *burglar*) tydoriad, toriad ty, tysbeiliad.

Burgmote, *s.*=*Burghmote*.

Burgomaster, } *s.* (Al. *bürgermeister*) trefiyw-
Burgh-master, } ydd, trefiyw, caerlywydd, dinasfaer, maer=penswyddog y prif dref yn yr Isdiroedd, Switzerland, a'r Almaen.

Burgomastership, *s.* (o *burgomaster*) trefiywiaeth, trefiywyddiaeth, caerlywyddiaeth.

Burgout, *s.* (Ff.) uwd, uwd blawd ceirch.

Burgrave, *s.* (Al. *burggraf*) trefiarll, diniarll, caeriarll=treftadol lywiadur castell, tref, neu ddinas, yn mhlith yr Ellmyn.

Burgraviate, *s.* (o *burgrave*; Al. *burggrafthum*) trefiarllaeth, diniarllaeth=swydd neu urddas trefiarll.

Burgundy, *s.* (=talaeth yn Ffrainc) gwin Burgwyn; Burgwyn.
Burgundy pitch—pyg Burgwyn, Burgwynbyg.
Burial, *s.* (o *bury*) angladd, claddedigaeth, cynhebrwng, canhebrwng; claddiad, daiariad; arwyl, arwyliant.
Belonging to burials—angladdol; arwyliannus.
Burial-place, } *s.* claddfa, monwent, mynBurial-ground, } went, claddle, corffian, beddrod, claddlan, beddle, corddlan.
Burier, *s.* (o *bury*) claddwr, claddiedydd.
Burin, *s.* (Ff.) cerfyllyr, crifell=offeryn i gerfio ar gopr.
Burk, *v. a.* (oddi wrth lofrudd o Wyddel o'r enw, yn 1829) Burcio; lladd *neu* furnio trwy fogi; mogfurnio, mogladd, moglofruddio.
Burkism, *s.* (o *Burk* neu *Burke*) Burciaeth; mogladdiad, moglofruddiaeth.
Burl, *v. a.* (?) digedenu, digenu, dignapio.
Burling iron—digedenyr; haiarn digenu neu ddignapio.
Burlace, *s.* (talfyriad o *burdelais*) math o winrawn.
Burler, *s.* (o *burl*) digedenwr, digedenydd, digenwr, digenydd, dignapiwr.
Burlesque, *a.* (Ff.; It. *burlesco*) digrif, digrifol, ysmala, chwerig, digriflawn, cellweirus, cellweirig, chwerthinus, arab, arabeddus, gwawdus, gogerddol.
Burlesque poem—gogerdd, digrifeg, digrifgerdd, digrifgan, ysmalgerdd, ysmalgan, gwawdgerdd.
Burlesque poetry — gwawdfarddoniaeth; prydyddiaeth ddigrifol *neu* ysmala, &c.
Burlesque, *s.* digrifiaeth, digrifiaith, ysmaldodiaeth, gwawdiaith, cellwair, duchan, ffoleb, chwarddwawd, digrifwawd; gwawdfarddoniaeth, gogerdd.
Burlesque, *v. a.* gwawdio, gwatwar, duchanu, goganu, digrifoli; troi yn ddigrif *neu* ysmala, &c.; trin yn gellweirus, &c.
Burlesquer, *s.* (o *burlesque*) digrifydd, duchanwr, gogerddwr, cellweiriwr, gwawdiwr, chwarddwawdiwr.
Burletta, *s.* (It.) digrifwest; eilonwest; chwimalaw, ffrilalaw, chwidralaw.
Burliness, *s.* (o *burly*) maint; praffder, ffyrfder, ffyrfdra, breisgedd, tewder; brol, bocsach.
Burly, *a.* (C. *brolio!*) mawr, braisg, praff, ffyrf, chwyddedig, broliog, bocsachus.
Hurly-burly—ffwndwr, cynhwrf, cythrwfl, terfysg, ffrystellach, trabludd, ffrystell, cyffraw, cymhelri, trybestyd, ffwdan, helgur, godwrdd, ymffrwst, trafferth, ystwr, swn.
A burly face—gwyneb coch crugynog.
Burn, *v.* (S. *byrnan, bernan, bærnan*) llosgi; goddeithio, goloesgi, ysu, dylosgi; ymlosgi; ffiamio; bod ar dân; poethi, brydio; ymffiamychu.
The fire shall burn them—y tân a'u llosga, a'u llysg, a'u difa, *neu* a'u hysa hwynt.
The flame hath burned all the trees of the field—y fflam a oddeithiodd holl brenau y maes (*Joel* i. 19).
To burn all about—amlosgi, amboethi.
To burn again—adlosgi, ail losgi, eilfrydio.
To burn incense—arogldarthu, mygdarthu, llosgi arogldarth, addoldarthu.
To burn in sacrifice—llosgaberthu, poethoffrymu; llosgi yn aberth *neu* offrwm.
To burn in the hand—llawlosgi, llosgi llaw.
To burn bright *or* clear— llosgi yn oleu; goleu-losgi; llosgi yn danbaid.
To burn a little—golosgi, deifio, goddeifio, rhuddo; llosgi ychydig.
To burn much — trallosgi, traphoethi; llosgi llawer.
To burn thoroughly, } llwyrlosgi, tryloagi;
To burn up, } llosgi yn llwyr, yn gwbl, *neu* yn hollol; llosgi trwy; llosgi trwyddo; llosgi yn dwll *neu* yn drydwll; llosgi yn boeth; ysu, difa, llosgi.
To burn to ashes—llosgi yn ulw; llosgi yn lludw; llosgi yn boeth ulw; gwneuthur yn lludw.
To burn together—cydlosgi; llosgi yn nghyd; cyd-ddeifio, cydboethi, cydolosgi.
To burn out—llosgi allan *neu* i maes; llosgi i ben.
To burn in a light fire—llosgi yn wenfflam; myned yn wenffagl *neu* yn wenfflam; llosgi *neu* fyned yn boeth oleuben.
To burn with anger—ennyn o lid; llosgi o lid; llosgi, ymfflamychu, *neu* ennyn gân ddig *neu* ddigofaint; ymlosgi gân ddig; cynddeiriogi o ddig.
To burn with fire—llosgi â thân.
To be burnt up—llosgi; crinsychu, gwywo, edwi; llosgi i fyny.
To be burnt down—llosgi hyd lawr; llosgi i'r llawr; llosgi hyd y llawr; llosgi yn boeth ulw; llosgi yn danllwyth; myned yn burboeth *neu* yn danllwyth.
The temple of Diana was burnt down—llosgwyd teml Diana yn boeth ulw; llosgwyd teml Diana hyd y llawr.
Your eyes burn—mae eich llygaid yn ffiamio; ffiamia eich llygaid.
To burn one's fingers—llosgi bysedd; derbyn niwed *neu* eniwed; cael colled; prynu yn rhy ddrud.
Burn, *s.* llosg, llosgiad, llosgni, llosg tân.
Heart-burn—llosg cylla, cyllagwst, y dwr poeth, y dwfr poeth, ingloes, yr ingloes.
The bricks have had a good burn—cafodd y priddfeini grasiad *neu* losgiad da.
Burnable, *a.* (o *burn*) llosgadwy, hylosg, hyboeth.
Burner, *s.* (o *burn*) llosgwr, llosgydd, llosgur, ffiemor, greidwr, greidur, greidydd, creisierydd; llosgyr, greidyr.
Gas-burner — nwy-losgyr, nwy-losgydd, llosgyr nwy, llosgydd nwy.
Burner of houses—llosgwr tai, ffaglwr, ffiemor, ffaglor, banffaglwr, tylosgydd.
Burnet, *s.* (o *burn*) gwyddlwyn, gwlydd Mair, llysiau y cryman.
Common burnet—gwyddlwyn cyffredin.
Great burnet—llysyrlys, llysuog, llysyrawd.
Burnet saxifrage—gwreiddiriog.
Common burnet saxifrage—gwreiddiriog gyffredin.
Jagged burnet saxifrage — gwreiddiriog fanddrylldail.
Burnet rose—mwcog.
Burning, *s.* (o *burn*) llosgiad, llosg, goddaith

cynneu, cynne; llosgfa, poethfa, poethder, poethni, poethineb, tandde, ennynfa, brydlant, brydaniaeth, goddeithiad.
Burning for burning — llosg am losg (*Ecs.* xxi. 25).
They made a very great burning for him —cynneusant iddo ef gynneu mawr iawn (2 *Cron.* xvi. 14).
By the spirit of burning—mewn ysbryd llosgfa (*Esa.* iv. 4).
As a firebrand plucked out of the burning —fel pentewyn wedi ei achub o'r cynneu tân (*Am.* iv. 11).
Everlasting burnings — llosgfëydd tragwyddol (*Esa.* xxxiii. 14).

Burning, *a.* llosg, poeth, tanbaid, tanllyd, llosgol, angerddol, chwilboeth, deifiol, greidiol, eiras, gwynias, poethias, poethlyd, terwyn; lloa.
Burning men—dynion poethion.
A burning tempest—poethwynt ystormus, llosgwynt ystormus.
A burning fiery furnace—ffwrn o dân poeth (*Dan.* iii. 6).
Burning ague—cryd poeth, twymyn, haint gwres.
Burning hot — chwilboeth, eirias, eiriasboeth, poeth angerddol; brwd.
Burning heat—gwres poeth; gwres *neu* boethder angerddol; llosgwres, poethwres.
Burning coal—glo byw; marworyn, marwaryn, rhysodyn, eiriesyn: *pl.* marwor, marwydos, marwar, rhysod, marwor tanllyd.
As coals are to burning coals—fel glo i'r marwor. [9].
Burning pitch—pyg llosgedig (*Esa.* xxxiv.
A burning flame—ffagl, gwenfflam, gwenffagl, fflam, cynneu, goleudan, tân goleu.
The burning south wind—y deheuwynt llosg.
The burning plains of India—llosg wastadoedd India; gwastadoedd poethion Ind; gwastattiroedd poeth yr India; gwastadedd llosg yr India.
He was a burning and shining light—efe oedd ganwyll yn llosgi ac yn goleuo.
These were burning and shining lights—y rhai hyn oeddent oleuadau tanbaid a dysglaer.
Burning shame — gwaradwydd cywilyddus, cywilydd gwaradwyddus, cywilydd gwarthus; peth y dylid gwrido *neu* gywilyddio o'i herwydd; cywilydd tanbaid *neu* angerddol.
Burning scent—arogl angerddol.
Burning thorny plant—fflamgoed, dalen dda.
Burning mirror, } llosgddrych, llos-
Burning reflector, } ddrych, drych llosg.

Burning-glass, *s.* (*burn* a *glass*) llosgwydr, llosgwydryn, tanwydr.

Burnish, *v.* (Ff. *brunir*; It. *brunire*) caboli, llathru, gloewi, ysgipanu, arlathru, dyrathu, lluganu, llugeinio; dysgleirio, dysgleinio; gwneuthur yn loew, yn ddysglaer, *neu* yn llathr; trwsio.
To burnish steel—caboli, llugeinio, *neu* ysgipanu dur.
Burnished steel—dur caboledig, dur cabol.
Burnishing stone—cabolfaen.
Burnishing file—durlif gaboli.
Burnished brass—efydd gloew (*Exec.* i. 7).

Burnish, *s.* dysgleirder, dysgleirdeb, llathredd, caboledd, dysgleiuder, gloewder, arlathredd, ysgipan, glawdd.

Burnisher, *s.* (o *burnish*) cabolwr, cabolur, llathrydd, llathrwr, arlathrwr, ysgipanwr, llugeinydd, llugenydd, lluganwr, dyrathydd; cabolyr, cabolydd.

Burnoose, } *s.* (Ysp. *albornos*; Syr. *birusa*) ar-
Burnous, } wisg, uchwisg, arsegan.

Burnt, *p. p.* (o *burn*) llosgedig, &c.; llosg, poeth, tanllyd, crasboeth, crinsych, poethgras, sychgrin.
Easy to be burnt—hylosg, hyboeth.
Burnt-offering — poethoffrwm, offrwm poeth, llosgaberth, offrwm tanllyd, hollboeth, ollboeth.
Burnt-sacrifice—llosgaberth, poethaberth, aberth llosg, aberth tanllyd, hollboeth.
Burnt-incense — arogldarth, mygdarth, addoldarth.
Burnt-ear—llosgdwysen; y llosg.
Burnt-wine—gwin llosg, gwin llosgedig.
A burnt child dreads the fire—a losgodd ei fys a ochel y tân; arfog a gaffo rybudd.

Burr, } *s.* (S. *burre*; It. *borr*) llabed clust,
Bur, } llabed y glust, clustlabed, tipyn y glust; isoddfyn, (=yr oddf isaf ar fon corn hydd); oefndedyn; cronrwy.

Burr-pump, } *s.* llorsugnell, llorsugnyr, agen-
Bilge-pump, } sugnydd.

Bur-reed, *s.* cleddyflys, cawen, cleddlys.
Branched bur-reed—cleddyflys cangenog, cawen gangenog, cawen gangog.
Unbranched upright bur-reed—cleddyflys undwf syth.
Floating bur-reed—cleddyflys undwf nofiadwy.

Burrel, *s.* (?) math o beren; mwythberen.

Burrel-fly, *s.* (Ff. *bourreler*, poeni) cacynen y meirch, oethreor, clyryn llwyd, rhobin y gyrwr.

Burrock, *s.* (?) gored, pwnt pysgota.

Burrow, *s.*=*Borough*, *Burgh*, *Burg*.

Burrow, *s.* (S. *byrgen*, *byrian*) twll cwningen, cwning-gaer, tyllgaer, tudletty; twll: *pl.* tyllau cwningod, tudlettai.

Burrow, *v. n.* daiaru, ymddaiaru, tyrchu, turio, tyllu, ceudyllu, tudlettya, llochesu, ymlechu, gorddodoi.
Burrowing pig—twrch gorddodyn; twrch daiar.

Bursar, *s.* (o *burse*) alwerydd, amnerydd, trysorydd, clasgedydd, clasdrysorwr, sylltydd; trysorydd coleg *neu* frawdoliaeth; clasgedog, clasfuddiog.
Bursar of a college—alwerydd coleg, clasgedydd, trysorwr clasgor, clasdrysorydd.

Bursaria, *s. pl.* (o'r Ll. *bursa*) ceufilionos.

Bursarship, *s.* (o *bursar*) alweryddiaeth, amneryddiaeth, clasgedyddiaeth; swydd alwerydd.

Bursary, *s.* (o *bursar*) clasged; alwarfa, clasdrysorfa; trysorfa coleg *neu* fonachlog.

Burse, *s.* (Ff. *bourse*; Al. *börse*; o'r Ll. *bursa*) newidfa, cyfnewidfa, newidle, newitty, cyfnewitty, trafnidfa, maeliadfa.

Burst, *v.* (*byrstan*, *burstan*; Al. *bersten*) tori, ymdori, dryllio, ymddryllio, rhwygo, ymrwygo, hollti, ymhollti; rhuthro, ymruthro, trwydo, beilio, iorni; myned yn rhengau.

To burst in pieces—tori yn chwilfriw; dryllio yn deilchion *neu* dipiau; rhwygo *neu* hollti yn gandryll.
To burst in—rhuthro, neidio, tori, ymwthio, saethu, tasgu, *neu* ddianc i *neu* i mewn.
He burst into the house—efe a ruthrodd i'r ty; torodd i'r ty.
To burst out—rhuthro, neidio, tori, ymwthio, tasgu, *neu* saethu allan; ffrydio, gwanegu, tarddu, *neu* darddellu allan *neu* i maes; pistyllio.
I will strike the stone, and fire will burst out—tarawaf y gareg, a thân a naid *neu* a dyr allan.
Tears burst out—dagrau a ffrydiasant allan; dagrau a dorasant allan; torodd dagrau allan; ffrydiodd dagrau allan.
To burst with laughing—hollti, ymhollti, *neu* ymdori gàn chwerthin; marw gàn chwerthin.
To burst out into laughter—tori allan o chwerthin; tori allan i chwerthin; tori allan yn grechwen; crechwenu; chwerthin yn grechwen.
She bursts with laughing—y mae hi ar *neu* yn ymdori *neu* ymhollti gàn chwerthin.
To burst out into tears—tori allan o *neu* i wylo; wylo yn hidl; wylo yn hidlaidd.
To burst with envy—ymdori *neu* ymddryllio gàn *neu* o genfigen; cael ei ladd gàn genfigen.
Ready to burst—ar dori, ar ymdori, &c.; parod i dori, &c.
He burst asunder in the midst—efe a dorodd yn ei ganol.
Thy presses shall burst asunder with new wine—dy winwryfoedd a dorant gàn win newydd.
It is ready to burst like new bottles—y mae efe yn hollti fel costrelau newyddion (*Iob* xxxii. 19).
He burst the bars of my prison—efe a dorodd farau fy ngharchar.
The new wine will burst the bottles—y gwin newydd a dyr *neu* a hyllt y costrelau.
That there shall not be found in the bursting of it—fel na chaffer yn mysg ei darnau (*Exn.* xxx. 14).

Burst, *s.* ymdoriad, ymddrylliad, toriad, rhuthr, rhwyg, holltiad; trwyd, trudd, iorn, ffrwch; rygot, twrf, clap, dïaspad; torgest, torllengig, bors.
A burst of laughter—rhuthr o chwerthin; crechwen o chwerthin; crechwen, crechwenfloedd; bloedd o chwerthin.
A burst of joy—rhuthr o lawenydd; llawenfloedd, llawen floedd.
A burst of thunder—trwst taran, tarandrwst; clap *neu* ddïaspad taran; ffrwydrad taran; trwst.
A burst of applause—bloedd o ganmoliaeth, cyforddyl.

Burst, **Bursten**, } *p. p.* toredig, ymdoredig, ymddryllïedig, &c.; borsog, torgestog.

Burstenness, *s.* (o *bursten*) torgest, torllengig, bolystyn, bors; dryllïogrwydd, rhuthroldeb.

Burster, *s.* (o *burst*) torwr, dryllïwr, ymdorwr, ymddryllïwr, rhuthrwr, truddiwr.

Burst-wort, *s.* llysiau y fors, torgestlys, borslys.

Burt, *s.* (?) torbwt, lleden chwith, gwymell=math o byng: tafod yr ych.

Burthen, **Burden**, } *s.* = { *Burden.* / *Burthen.*

Burthensome, *a.*=*Burdensome.*

Burthensomeness, *s.*=*Burdensomeness.*

Bur-thistle, *s.* marchysgallen; *pl.* marchysgall.

Burton, *s.* (?) tynchwerfan.

Bury, *v. a.* (S. *burian*, *burgan*) claddu; canhebryngu; daiaru, beddu, priddo, cuddio, celu; rhoi mewn bedd; rhoi dàn weryd.
To bury in oblivion—claddu mewn anghof; claddu mewn anghofiant; tellweddu.
To bury alive—claddu yn fyw.
To bury together—cydgladdu, claddu yn nghyd, cynghladdu.

Burying, *s.* (o *bury*) claddiad, claddedigaeth, cynhebryngiad.

Burying-place, **Burying-ground**, } *s.* monwent, mynwent, claddfa, claddle, corffïan, claddfan, beddrod, beddle, corddlan.

Bush, *s.* (Al. *busch*; Is. *bosch*; D. *busk*) llwyn, perth, perthen, twyn, prysglwyn; twmpath; cynffon llwynog: *pl.* gwyddeli, llwyni, &c.
Silver bush—arianllwyn, llwyn arian.
Thorn bush, Bush of thorns, } dreinllwyn, draenllwyn, dreinberth, llwyn o ddrain, perth o ddrain, llwyn drain, perth ddrain.
Bramble bush, Bush of brambles, } mwyarllwyn, mïarllwyn, llwyn mïeri, llwyn dyrysi, dyrysllwyn, cadwydd, cadberth, perth fïeri.
Gooseberry bush—perth eurddrain, grwysllwyn, llwyn grwyswydd, perth eirin Mair, llwyn eirin Mair.
Furze bush—llwyn eithin, eithinog, perth eithin.
Strawberry bush—mefusllwyn, llwyn mefus, gwŷdd mefus, mefusbren, pren syfi.
Raspberry bush — mafonllwyn, llwyn mafon, mafonwydd.
Bush of hair—cnuwch o wallt, ffluwch o wallt; cudyn *neu* lyweth o wallt; cnuwch, ffluwch, twëg, topyn, siochen, sioch.
Bush of a wheel, Bushel of a wheel, } byle olwyn, bylen olwyn, blwch troell: *pl.* bylau olwyn.
Good wine needs no bush—afraid gwahodd at gwrw da.
One bird in hand is worth two in the bush—gwell aderyn mewn llaw na dau yn y llwyn; gwell aderyn mewn llaw na dau mewn llwyn; gwell penlöyn yn llaw na hwyad yn awyr; gwell aderyn mewn llaw na dau yn y coed; gwell un 'hwde' na dau 'ti a gei.'
One beats the bush, another catches the hare—un yn hau, ac arall yn medi; un yn curo y llwyn, ac arall yn dàl yr adar; un yn tori y gneuen, ac arall yn bwyta y cnewullyn.
You have not gone about the bush—nid aethoch i bwyo *neu* ffusto y perthi; nid aethoch i gyrchu pen ffordd; nid aethoch i guro *neu* ffusto llwyni; diagynasoch yn uniongyrch at y pwnc *neu* y mater.
Who cut up mallows by the bushes—y rhai a dorent yr hocys mewn prysglwyni (*Iob* xxx. 4).

Bush, *v.* llwyno; ffluwcho; bylu, bylëu.

Bushel, *s.* (Ff. *boisseau;* Llyd. *boesel;* Norm. *bussel;*) pwysel, mwysel=8 galwyn.
Half a bushel — hanner pwysel, hanner mwysel, cib, cibyn, cibynaid.
You measure their corn by your own bushel—chwi a fesurwch frethyn pawb wrth eich llathen eich hun; yr ydych yn mesur pawb wrth eich llathen eich hunan.

Bushelage, *s.* (o *bushel*) pwyseldoll, toll wrth y mwysel.

Bushet, *s.* (o *bush*) llwynig, perthig, perthan, twynyn: *pl.* celionos.

Bush-harrow, *s.* perthoged, dreinoged; og *neu* oged ddrain.

Bushiness, *s.* (o *bushy*) perthogrwydd, prysgoedogrwydd, dreiniogrwydd; ffluwchogrwydd, cudynogrwydd.

Bushman, *pl.* Bushmen, } *s.* (Is. *bosch-man*)
Bosjesman, *pl.* Bosjesmans, } Llwynwr, Llwynydd, Coedur: *pl.* Llwynwyr, Llwynwys, Llwyniaid, Coedwys, Coeduriaid=trigolion gwyllt a chreulawn Affrica, ar dueddau Penryn Gobaith Da.

Bushment, † *s.* (o *bush*) tewlwyn, tewgoed.

Bushy, *a.* (o *bush*) perthog, llawn llwyni, llawn perthi, prysgog, prysog; llawn o brysgoed *neu* brysglwyni; ffluwch, ffluwchog, cudynog, cedenog, crych, topynog, siochog; tew, tewdaen.
Bushy hair—gwallt ffluwch.
Bushy-headed—penffluwch, pengrych.
Bushy place—prysgle, prysle, dyrysle; lle dreiniog *neu* fieriog.

Busiless, *a.* (o *busy*) diwaith, didres, diofal, dïorchwyl, didrafferth, anmhrysur, segur; mewn hamdden *neu* seibiant.

Business, *s.* (S. *bysi, bysig*) galwad, galwedigaeth, gwaith, gorchwyl, masnach, swydd, neges, achos, mater, peth, pwnc, gorchwyliaeth, trafnidiaeth, crefft, celfyddyd; gofal, helynt, heldrin, trafferth, helgur, ymdrin, trabludd, trybestod, tres.
To transact business — gorchwylio, trin gorchwylion, masnachu, negesewa; gwneyd gwaith, gorchwyl, *neu* weithred; trin, trefnu, *neu* lywodraethu gorchwyl *neu* neges; helyntio.
Man of business—masnachwr, masnachydd, trafnidiwr; dyn gorchwylgar *neu* negesgar; dyn hyddysg yn nhriniaeth gorchwylion *neu* negesau; dyn gorchwylog.
In what line of business is he?—pa drafnidiaeth sy ganddo? pa alwedigaeth sy ganddo? beth yw ei alwad, ei alwedigaeth, ei swydd, ei orchwyl, ei grefft, *neu* ei gelfyddyd?
Trifling business — goneges, gorchwyl dibwys, coegneges, anober, anoberi, coegorchwyl.
Consult not with an idle servant concerning much business—nac ymgynghora â gwas dïog am lawer o waith.
Go on with thy business in meekness—gorphen dy waith yn llednais.
A man diligent in his business—gwr dïesgeulus yn ei orchwyl.
The business is done—gorphenwyd y gwaith *neu* y gorchwyl; deryw y mater.
What business has he there?—pa swydd *neu* neges sy ganddo ef yno? beth sydd ganddo ef yno? beth sydd à wnelo efe yno?
He shall not be charged with any business—na rodder gofal dim arno.
Not slothful in business—nid yn ddïog mewn diwydrwydd.
What business hast thou here?—beth a wnei di yma? beth sydd i ti à wnelot *neu* a wnelych yma? beth sy genyt yma?
I will make that my business—ymroaf i hyny o orchwyl; glynaf wrth hyny o orchwyl; gofalaf am hyny o beth *neu* orchwyl.
I will do his business for him—gwnaf ei waith ef; mi a wnaf ei waith ef; mi a'i dyfethaf ef.
I must make it my whole business—rhaid i mi ymdrafferthu yn hollol; rhaid i mi ei wneuthur yn unig orchwyl i mi.
In the heat of your business—yn mhres eich gwaith; yn mhoethder eich gorchwylion.
I have no sort of business here, } nid oes i
I have no business at all here, } mi ddim oll ag a wnelwyf yma; nid oes genyf yma neges yn y byd; nid oes un neges pa bynag genyf yma.
You had no manner of business there—nid oedd genych neges yn y byd yno; nid oedd i chwi neges yn y byd yno; nid oedd genych un neges pa bynag yno.
None may depart, and do his own business—ni ddichon neb fyned ymaith i'w negesau ei hun.
I have business with thee—y mae i mi neges â thi; mae à fynwyf *neu* à wnelwyf â thi.
To follow other men's business—dylyn achosion *neu* orchwylion rhai ereill; dylyn galwad pobl ereill.
They had no business with any man—nid oedd negesau rhyngddynt â neb; nid oedd iddynt negesau â neb.
When the business was in hand—pan oedd y mater mewn dadl *neu* mewn llaw; pan oedd y peth ar waith.
Because the king's business required haste—oherwydd bod gorchymyn y brenin ar ffrwst (1 *Sam.* xxi. 8).
That the business may be dispatched—fel y gallo y peth ddyfod i ben; modd y delo y gorchwyl i ben; modd y cyflawner y gorchwyl; modd y prysurer y peth.
I must be about my Father's business—rhaid i mi fod yn nghylch y pethau à berthynant i'm Tad.
That is not our business — ni pherthyn hyny i ni; nid ein mater ni yw hyny.
He has enough to do about his own business—y mae efe yn ei lawn waith yn nghylch ei negesau ei hun; mae ganddo ddigon o waith gyda ei faterion ei hun.
Artifice will never do their business—dichell ni ddwg byth mo'u hamcanion i ben.
These men did the business—y gwŷr hyn a wnaethant y gwaith.
Study to do your own business—rhoddwch eich bryd ar wneuthur eich gorchwylion eich hun.
To mind *or* follow business—gofalu am waith *neu* orchwyl; ymröl i waith *neu* orchwyl; rhoi bryd ar waith, gorchwyl,

galwad, masnach, *neu* alwedigaeth; glynu wrth waith *neu* orchwyl; poeni mewn gwaith *neu* orchwyl; dylyn gwaith, gorchwyl, *neu* grefft; gorchwylio, negesca, llafurio, ymboeni, poeni, cymeryd poen.

Mind your own business—edrychwch am yr hyn a berthyn i chwi eich hunain; gofalwch am yr hyn a berthyn i chwi; gofalwch am, *neu* edrychwch ar eich gorchwylion eich hunain; gofalwch am eich gorchwyl, eich gwaith, *neu* eich mater eich hun.

To do business for another—gorchwylio *neu* negesca dros arall; trosnegesa, trosfasnachu.

To come into business—cynnyddu, gwrygio, tyfu, *neu* lwyddo mewn gwaith, gorchwyl, *neu* alwad; cynnyddu yn ei alwad; dyfod i waith *neu* orchwyl.

To find one business—tori *neu* lunio gwaith i un; rhoi *neu* ddangos i un beth i'w wneuthur; cynnal un mewn gwaith; cadw ar waith.

To free *or* disengage one's self from business—ymryddhau, ymddirwydo, *neu* ymddirwyllo o drafferth, &c.

To manage business—trin, trefnu, ardwyo, *neu* lywodraethu gorchwyl *neu* neges.

Manager of business—triniwr gorchwylion *neu* negesau; negesydd, negeswr; trefnidydd, rheolwr, rhiolydd, *neu* ardwyad gorchwylion.

Full of business—llawn gorchwyllon, gwaith, *neu* negesau; gorchwyliog, negesog; llawn trafferth, ffwdan, *neu* drybestod; tresfawr; mawr ei dres, ei drafferth, *neu* ei drybestod; ffwdanus.

Free from business—diofal, didres, diwaith, dïalwad, didrafferth, dïorchwyl, segur; rhydd oddi wrth orchwyl *neu* alwad; mewn seibiant *neu* hamdden.

Freedom from business—seibiant, hamdden, didreswrydd; bod heb lafur a thrafferth; seguryd; bod yn rhydd o alwad, gorchwyllon, *neu* alwedigaeth.

To attend to business—gofalu am fasnach, gorchwyliaeth, gorchwyl, *neu* drafnidiaeth; bod yn ddyfal, diwyd, *neu* ddiflin ar *neu* wrth orchwyl *neu* alwad; bod mewn gorchwyliaeth; bod yn ofalus am drafnidiaeth *neu* fasnach.

Business-like, *a.* gorchwylaidd, gorchwylgar, masnachaidd, masnachyddol, masnachyddaidd; fel masnachydd *neu* drafnidiwr.

Busk, *s.* (*Ff. busc*) prenol, bronatteg, bronsythell, bronsythyr.

Busk,† *s.* (D.; Sw. *buska*) llwyn, perth.

Busk, *v.* (*S. byssian*) bod yn brysur; parodi, parotöi.

Busked, *a.* (*o busk*) prenoledig, bronattegol, bronsythedig, prenolog.

Busket, } *s.* (*D. busk*) llwynig, llwynyn, perthig,
Busked, } perthan, perthen, twynyn; llwyn mewn gardd: *pl.* celionos.

Buskin, *s.* (*Is. brosekes*) gwentas, cwran, curan, llopan, llop, esgid ffal-uchel.

Buskined, *a.* (*o buskin*) gwentasog, cwranog, llopanog, curanog.

Busky, *a.* (*o busk*) perthog; llawn llwyni *neu* berthi; coedog, coediog, gwyddelog, gwyddelain, prysgog, prysgoedog, prysain, prysol; cysgodog, gwasgodog, cysgodfawr; manwyddog.

Buss, *s.* (Ll. *basio*; Is. *poes*; Ysp. *beso*; C. *bus*) cusan, cus, impog.

Buss, *v. a.* cusanu, cusu, cuso.

Buss, *s.* (Is. *buis*; Al. *büse, buise*) llestr ysgadana, llestr pysgota.

Bust, *s.* (Ll. *bustum*; It. ac Ysp. *busto*; Ff. *buste*) corffyll, pengerfyll, penddelwedd, corfflun, bronddelw=llun dyn o'r ddwyfron i fyny, sef y pen, y gwddf, a'r ysgwyddau.

The head is marble, and the bust porphyry—mynor yw y pen, a myldardd y corffyll.

Bustard, *s.* (Ff. *bistarde*; Al. *busshard*) tyrciar y gwerni, gwerniar, gwylltyrci.

Great bustard—yr araf ehedydd.

Thick-kneed bustard—y glinbraff.

Bustle, *s.* (Ll. *festino* ?) ffwdan, trafferth, ffwndwr, godwrdd, terfysg, cynhwrf, cythrwfl, twrdd, dadwrdd, trybestyd, trybestod, godwrf, twrw, ymodwrdd, tres, heldrin, helbul, helgur, cymhelri, godorun, ymffrwst, ffrawdd, dyfrys, brys, arbres, ffrystellach, trabludd, bludd, moloch, trybest, pestod, trin, ffrwst, blawdd, prwst, cynsuaf, ffair.

Great bustle—mawrdres, mawrdrin, traffull; mawr ffwdan, &c.

Bustle, *v. n.* trafferthu, ffwdanu, godyrddu, ymdrafferthu, ymdraffullio, ffrystio, brysio, dyfrysio, ffwndro, trybestu, pestota, ffrystellach, ffrysio, ffiychio, traffullio, prysuro, estricio, prystio, trafodi, dwndro, terfysgu; gwneuthur cynhwrf *neu* derfysg; bod yn drystfawr *neu* yn ffwdanfawr.

He bustles about his work—y mae efe yn ddyfal yn *neu* yn nghylch ei waith; y mae efe yn brysio yn nghylch ei waith.

Bustler, *s.* (*o bustle*) ffwdanwr, trafferthwr, ymdrafferthwr, &c.; dyn gweithgar *neu* ddyfrysgar; dyn ystig yn ei waith; ymröwr i'w waith; dyfalddyn, prysurwas.

Busto, *s.* (It.)=*Bust*: saflun.

Busy, *a.* (*S. bysi; bysig*, Is. *bezig*) prysur, diwyd, dyfal, ystig, astud, gweithgar, llafurus, diflin, egsud, ansegur, disegur, anniwaith, dïorphwys, dïesgeulus, manol, manwl; trafferthus, ffwdanus, helbulus, gofidus; pres; ar waith, llawnweithus; & thrafferth *neu* waith arno; ystig wrth *neu* ar waith; ystig yn nghylch gwaith *neu* orchwyl; llawn trafferth; mawr ei dres *neu* drybestod; yn ei lawn waith; swyddgar, rhydresgar, ymyrgar, ymyrus, rhodresus, cymmyreddus, negesgar; mawr ei ymyraeth.

As busy as a bee—mòr ddiwyd a'r wenynen; càn *neu* cyn ddiwyted a'r wenynen.

It was the busy time of harvest—yr oedd hi yn bres gynauaf; prysur amser cynauaf ydoedd.

The busy time of market—pres marchnad; pres farchnad; marchnad brysur.

When we are busiest of all—pan fom yn mhres ein gwaith *neu* orchwyl; pan yr ym brysuraf wrth ein gorchwyl; pan y byddom brysuraf wrthi.

While I was busy in writing—a mi yn brysur yn ysgrifenu; a mi yn prysur ysgrifenu.

As thy servant was busy here and there—tra yr oedd dy was yn ymdröi yma ac acw.

A busy day—dïwrnod prysur.

Busy-minded—prysur-feddwl; gweithgar neu brysur ei feddwl.

Busy, *v. a.* trafferthu, ffwdanu; ymdrafferthu neu ymdraffullio â; dàl ar waith; cadw neu ddàl wrth waith; rhoi peth i'w wneuthur; rhoi llawnwaith; cadw neu ddàl mewn llawn waith; peri trafferth i.

To busy one's self with an affair—ymyru, ymyryd, ymyraeth, neu ymrwystro â pheth.

A busy day—diwrnod prysur.

Busy not thyself with other men's affairs—nac ymyra â materion, negesau, neu bethau rhai ereill.

Busy-body, *s.* ymyrwr, ymyrydd, rhydreswr, rhodreswr; prysurwas; prysur heb ddiolch; dyn ymyrgar, rhydreagar, rhydresus, cymmyreddus, neu ymyrus; un â'i fys yn mrywes neu yn mhotes pawb; un à fwrio ei gryman i yd pawb; un a roddo ei lwy yn nysgl pawb; chwilgi.

But, *c.* (S. *butan, bute, buta*) ond, onid, eithr, oddi eithr; er hyny, eto, ond eto, yn unig; cyn, pan; hagen, anllai; eisoes, eisys; nid amgen, amgen; onis, onid e; etwaeth, eton, etwa; ag, nag.

But, *prep.* ond, onid, eithr, oddi eithr, odd eithr, oddi gerth; heb, heb law, namyn, amyn, nam, named; maes o; allan o; dim ond; dim amgen na neu no.

But yet—ond, eithr, eto, ond eto, eton, etwa, etwaeth, er hyny, eisoes, eisys, hagen; ond er hyny.

But it is plain—eithr eglur yw; ond y mae yn eglur.

But yet the king hearkened not to his words—ond eto, er hyny, er hyny eto, eisoes, neu hagen, ni wrandawodd y brenin ar ei eiriau ef.

But for—oni buasai, oni bai; heb; pe na buasai.

But for one man we should have perished—oni buasai un gwr, darfuasai am danom.

But for him—oni buasai ef; hebddo ef; hebo ef; oni buasai iddo ef; ped ond ef.

Her head was bare, but for her native ornament of hair—noeth oedd ei phen, ond ei haddurn naturiol o wallt; ei phen oedd noeth, oni buasai ei haddurn gwallt cynhenid.

But that—oni bai, oni byddai; oni buasai; pe na, pe nad, pe nas; nad oes.

But that I feared the king's displeasure—oni bai ofni o honof ddig y brenin; oni buasai ofni o honof ddig y brenin; pe nad ofnaswn ddig y brenin.

It cannot be but nature has some director—nis geill fod nad oes gàn natur ryw lywydd; nis geill lai na bod gàn natur ryw gyfarwyddwr; nis dichon fod nad oes i anian ryw lywydd; nis gall yn amgen na bod gàn anian ryw reolydd; ni ddichon fod amgen na bod i natur ryw gyfarwyddydd.

But that we were already employed—pe na buasem eisoes mewn gwaith; pe buasem heb fod ar waith eisys; oni buasai ein bod mewn gwaith eisoes.

But that I think you know it already—oni bai i mi dybied y gwyddoch ef eisoes; pe nas tybiwn y gwyddoch ef eisoes; pe na thybiwn ei wybod o honoch yn barod.

The moon was no sooner up but he opened the gate of Paradise—nid cynt y cododd y lleuad nag yr agorodd efe borth Gwynfa; yn gyntaf neu cyn gynted ag y cododd y lloer, efe a egorodd borth Paradwys.

Hardly was the former stir ended, but a new one arose—braidd y gostegasai y terfysg o'r blaen, cyn codi o un newydd; prin y peidiassai y terfysg o'r blaen, pan gyfodiodd un newydd.

But only you—neb ond chwi; neb onid chwi; chwychwi yn unig.

None but he could have done it—nid oedd neb, ond, onid, eithr, neu oddi eithr efe, a allasai ei wneuthur; nis gallai neb ond efe ei wneuthur.

A hundred but one—cant ond un; namyn un cant; amyn un cant; cant namyn un.

There was nobody at home but I—nid oedd neb gartref ond mi; nid oedd neb gartref onid myfi, nid oedd neb gartref heb law mi, neu heb fy llaw i.

There is none good but one—nid da neb ond un.

Our light affliction which is but for a moment—ein byr ysgafn gystudd (2 *Cor.* iv. 17).

There was nothing in his house, but what he shewed them—nid oedd dim yn ei dy ef ag neu a'r nas dangosodd efe iddynt.

None of them is lost but the son of perdition—ni chollwyd o honynt ond mab y golledigaeth.

We have done unto thee nothing but good—nis gwnaethom ddim ond da iti; nis gwnaethom ond da yn unig iti; nyni a wnaethom ddaioni yn unig â thi.

He did nothing but complain—ni wnaeth ddim ond achwyn..

Do you but be faithful to your promise—yn unig byddwch ffyddlawn i'ch addewid.

Obey but my voice, } yn unig gwran-
Do but obey my voice, } daw ar fy llais; yn unig gwrandawa fy llais.

These last have wrought but one hour—un awr y gweithiodd y rhai olaf hyn; ni weithiodd y rhai olaf hyn ond un awr.

Tell me nothing but that which is true—na ddywed wrthyf ond neu namyn gwirionedd; na ddywed i mi ddim ond yr hyn sy wir.

She does nothing but weep—ni phaid hi âg wylo; ni wna hi ddim ond wylo; nis gwna hi swydd ond wylo.

I cannot but speak the truth—nis gallaf na ddywedwyf y gwir; nis gallaf lai na dywedyd y gwir.

I cannot but love her—nis gallaf lai na'i charu; nis gallaf nas carwyf hi; ni allaf beidio â'i charu.

There is none but is afraid of you—nid oes neb nad yw yn eich ofni; nid oes dyn ag nad yw eich ofn chwi arno.

It cannot be but the multitude must come together—nid oes modd na ddel y lluaws yn nghyd.

There is none but knows—nid oes dyn ag nas gŵyr; nid oes neb nas gŵyr; nid oes un na ŵyr; pawb a wyddant; gŵyr pawb; gŵyr pob un.

There is no question but the king will reform—nid oes dadl na ddiwygia y brenin.

Did men but consider—petai dynion yn unig yn ystyried; petai dynion ond ystyried; pe bai dynion yn unig yn ystyried; petai dynion ddim ond ystyried; pe bai dynion ddim ond yn ystyried; ped ystyriai dynion.

Believe nothing concerning God, but what is honourable—na chred ddim am Dduw, amgen nag anrhydeddus; na chred ddim am Dduw, amgen na'r hyn a fyddo anrhydeddus.

You cannot buy it, but at a very dear rate—chwi a'i prynwch yn brid *neu* yn ddrud iawn, os ei brynu a wnewch, nis gallwch ei brynu ond am bris tra uchel.

He came but yesterday—nid oes ond er doe er pan ddaeth; ni ddaeth ond er doe.

He is but just now gone—yn awr fach yr aeth; gynneu fach yr aeth; nid yw ond newydd fyned.

There wanted but a little but he had struck him—ni bu ond y dim lleiaf rhyngddo a'i daraw; prin *neu* braidd y peidiodd â'i daraw.

I would but for hurting him—mynwn oni bai imi ofni ei niweidio ef; mynwn oni bai imi ofni gwneuthur iddo niwed.

What ails you but that you may do it?—beth a'ch rhwystra i'w wneuthur?

But if—ond os, eithr os, ond pe, ond ped, ond od, eithr od, eithr o, ond o.

But if not—ac onid e, ond onid e, eithr onid e, ac onid, eithr onid, eithr os nid, eithr os nad, ond os na.

But if you worship not—ac onid addolwch; ac onid ymgrymwch; eithr os nid ymgrymwch *neu* addolwch.

But rather—yn hytrach; eithr *neu* ond yn hytrach; eithr sy fwy; echre.

But seldom—yn anfynych, yn anaml, ond odid; ond yn anfynych; ond anfynych.

This is but seldom seen—anfynych y gwelir hyn; ni welir hyn ond anfynych; hyn ni welir ond yn anfynych.

But a while ago—yn ddiweddar; ond ychydig bach yn ol; yn hwyr; yn hwyr o amser; yn ddiweddar iawn; yn hwyr iawn; gynneu; er ys talm bach; ers ennyd bach; er ys meityn bach; er ys cetyn bach o amser.

But just now—yn awr fach; gynneu fach; ychydig bach yn ol.

Not but that—nid am na; nid am nas; nid am nad.

But only that—ond yn unig mai; ond yn unig bod.

But though—ond er, eithr er; anllai.

There is no doubt but—nid oes ammheu nad; nid oes ammheuaeth na *neu* nas.

The Thursday but one before Whitsuntide—y dydd Iau nesaf ond un cyn *neu* o flaen y Sulgwyn; y dydd Iau nesaf ond un i'r Sulgwyn.

The last line but one—y llinell olaf ond un; y llinell olaf namyn un.

It is but necessary—nid yw ond rheidiol, angenrhaid, *neu* angenrheidiol.

She is anything but handsome—mae hi yn unrhyw beth ond hardd; y mae hi yn beth â fynoch ond hardd; y mae hi yn unpeth ond hardd; mae hi y peth â fynoch ond hardd.

It is all but blank—y mae yn oll ond gwagle; mae yn oll ond gwagle hollol; y mae o fewn i ddim yn wagle hollol; y mae bron yn wagle hollol.

We shall but die — byddwn farw; ni wnawn ond marw.

But, } *s.* (Ff. *bout*) ffin, terfyn, cyffin, ffinedd;
Butt, } bon, y bon, bonwn.

But, *v.* ffinio, cyffinio, cydio, terfynu.

Butcher, *s.* (Ff. *boucher*) cigydd, cigwr; lleiddiad.

The butcher, }
Butcher-bird, } y cigydd=math o aderyn.

Great butcher-bird—y cigydd mawr.

Red-backed butcher-bird—y cigydd cefngoch.

Least butcher-bird—y barfog, y cigydd lleiaf.

Butcher's trade — cigyddiaeth, celfyddyd cigydd.

Female butcher—cigyddes.

Butcher-row—cigfa, y gigfa, marchnad y cig, y farchnad gig, cigle, cigyddfa, cigyddle; rhes o gigfau, cigres.

Butcher's shop — cigdy, cigyddfa, cigfa, cigydd-dy, cigfwth, bwth cigydd, gwerthdy cigydd.

Butcher's meat—cig, cig ir, cig ffres, cig ffresg, cig y cigydd.

Butcher's broom — banadl pigog, celyn Mair, celyn Ffrainc, gewynllys, gleulys, llysiau y gïau, pryseg.

Butcher, *v. a.* cigyddio, dïenyddio, lladd.

Butcherliness, *s.* (o *butcherly*) cigyddolrwydd, cigyddlydrwydd, gwaedlydrwydd, creulonrwydd, creulonder.

Butcherly, *a.* (o *butcher*) cigyddaidd, cigyddlyd, cigyddol; cïaidd, creulawn, gwaedlyd, ffyrnig, barbaraidd.

A butcherly fellow—cigydd o ddyn.

Butchery, *s.* (o *butcher*) cigyddiaeth; cigfa, cigyddfa, cigle, cigyddle; marchnadfa cig; galanasdra, lladderedd.

Buteoninæ, *s. pl.* (Ll. *buteo*) boncatholion, bwncathogion, boncathogion.

Butler, *s.* (Ff. *boutillier*) trulliad, trulliwr, heilyn, gwallofiad, menestr, gwallofydd, gwallofwr.

The chief of the butlers—y pentrulliad (*Gen.* xl. 2).

Female butler—trulliades, heilynes, gwallofyddes, gwallofiades.

Under-butler—isdrulliad, iswallofiad.

Butlerage, *s.* (o *butler*) trulliadaeth, heilyndoll.

Butlerage, } *s.* (o *butler*) trulliadaeth, heilyn-
Butlership, } iaeth, heilynyddiaeth; swydd trulliad.

He restored the chief butler unto his butlership again — gosododd y pentrulliad eilwaith yn ei swydd (*Gen.* xl. 21).

Butment, *s.* (hen Ff. *aboutment*) pentan, mydatteg, mydwanas.

Butment of an arch—mydatteg, mydwanas, pentan, bwa.

Butment cheeks — morteisarnau, ochrau mortais.

Butomus, *s.* (Gr. *bous* a *temnô*) engraff, brwynen flodeuog=math o frwyn.

Butshaft, *s.* (*but* a *shaft*) nodsaeth, annelsaeth, parselsaeth, saeth annel.

Butt, *s.* (Ff. *bout*) nod, parsel, annelnod; cyff cler, gwawdnod, gwatwargyff, nod y gwatwar, gwawdgyff, gwatwarnod; pwt, gwth, hyrddiad, gyrth, hwrdd, corniad; bon, arlost.

Butt of ridicule—cyff cler, gwatwargyff, cyff gwawd.

Butt and butt—bonfon; talcen yn nhalcen.

Broad butt—bauol, bon llydan.

To start *or* spring a butt—ymollwng yn mon y planciau; ymollwng *neu* ymryddhau yn y bon.

Butt-end, But-end, } bon, arlost, bonwn.

To run full butt at one another — ymgyfredeg, ymgyhydreg, *neu* ymgyfranc dalcen yn nhalcen; ymruthro dalcen yn nhalcen.

Butt, *v. n.* (C. *pwtio;* It. *buttare*) cornio, hyrddio, hyrddu, gyrthio, pwtio, pwtian, cernial, ymgornio, gwthio, gwrthdaro, hergornio, ymhyrddio.

Butt, *s.* (S. *butte, bytt;* Ysp. *bota*) bauol, bytaid, bauolaid=baril o 126 galwyn o win, neu 2 fyddi.

Butter, *s.* (Al.; S. *buter, butera;* Ll. *butyrum;* Gr. *bouturon*) ymenyn.

Fresh butter — ymenyn gwyrf, ymenyn gwyra, ymenyn ffres, ymenyn ffresg.

Salt *or* salted butter—ymenyn hallt.

Butter tray—ciler, ciler ymenyn.

To make butter — cyweirio ymenyn; gwneyd ymenyn, gwneuthur ymenyn.

A lump *or* print of butter—agalen, breian, brefan, rhisgen, manaid, calen, *neu* seigen o ymenyn.

Bread and butter—bara ac ymenyn; brechdan, brechdaen.

A slice of bread and butter—brechdan, brechdaen; tafell o frechdan; clem *neu* dafell o fara ac ymenyn.

Butter and cheese — ymenyn a chaws; enllyn gwŷn; enllyn.

She looks so demurely, as if butter would not melt in her mouth—gellid meddwl wrth ei golwg na lyncai hi mo'r llefrith.

A pot of butter, A pot-ful of butter, } ystenaid o ymenyn, potaid o ymenyn.

Butter trade—masnach *neu* drafnid ymenyn.

He that has a good store of butter may lay it thick on his bread—à fo aml ei fêl, rhoed ar ei fara; a fo aml ei fêl, rhoed yn ei uwd.

Butter, *v. a.* ymenynu; iro *neu* ddwbio âg ymenyn.

Buttered toast, Toast and butter, } crasdafell ymenynedig *neu* ymenynog; crasdafell iredig âg ymenyn; crasfrechdan, brechdan grasboeth, brechdaen gras.

He knows on which side his bread is buttered—efe a ŵyr ar ba wyneb i'r bara y mae yr ymenyn; e ŵyr y gath pa farf a lyf.

To butter a cake—ymenynu teisen; rhoi *neu* osod ymenyn ar deisen; iro teisen âg ymenyn.

Fair words butter no parsnips—ni lenwir cylla gwag â geiriau teg.

Butter-bump, *s.* aderyn y bwn, aderyn y bwmp, bwmp y gors.

Butter-bur, Butter-burr, } *s.* alan mawr, dail y tryfan.

Common butter-bur=*Butter-bur.*

Butter-cups, Butter-flower, } *s.* blodau yr ymenyn, blodau ymenyn, chwys Mair, egyllt cnapwraidd, egyllt cnapwreiddiog.

Butterfly, *s.* (S. *buter-flege*) ilir, eilir, eilier, glöyn byw, glöen fyw, pilai, pila, clöyn, clöyn byw, iar fach yr haf.

Butterfly-shaped—pileiaidd, eiliraidd, iliraidd, clöynaidd; ar ddull *neu* lun ilir.

Butterfly-shell — yr ilirgragen; *pl.* ilirgragod=math o grestlibogion.

Butterfly-plant—eilirlys, ilirlys.

Butterfly gymnadenia—baldar dwyddeiliog.

Butteris, Butters, } *s.* (?) naddiadyr, carndaclyr, haiarn naddu.

Butter-milk, *s.* (*butter* a *milk*) llaeth enwyn, enwyn.

Butternut, *s.* (*butter* a *nut*) olewgneuen, cneuen ymenyn: *pl.* olewgnau.

Butter-print, Butter-stamp, Butter-spoon, Butter-scraper, } *s.* print ymenyn, nodyr ymenyn, breiannodyr. *s.* crafell ymenyn.

Buttertooth, *s.* (*butter* a *tooth*) llaethddant, rhagddant llydan, rhagddant, blaenddant.

Buttertree, *s.* (*butter* a *tree*) ymenynwydden, pren ymenyn: *pl.* ymenynwydd, coed ymenyn.

Butter-wife, Butter-woman, } *s.* ymenyn-wraig, gwerthwraig ymenyn, ymenynyddes.

Butterwort, *s.* (*butter* a *wort*) y doddaid felen, y doddedig felen, eiryfedig.

Common-butterwort — toddaid felen gyffredin, y doddaid felen, y doddedig felen.

Buttery, *a.* (o *butter*) ymenynaidd, ymenynog, ymenynol, ymenynllyd.

Buttery, *s.* (o *butter*) bwydgell, bwytty; trullfa.

Buttock, *s.* (o'r Ff. *aboutir*, yn ol tyb *Skinner*) pedrain, ffolen, bontin, tin, clun, morddwyd, cwman, crymal.

The buttock of a ship—crymal llong.

A little buttock—ffolenig, crymalen.

With buttocks uncovered — yn dinnoeth (*Esa.* xx. 4).

Button, *s.* (Ff. *bouton;* It. *bottone;* C. *botwn*) botwm, botwn; boglwm, boglyn, cnap; blaguryn.

Button, Button-fish, } morddraenog, draenog y môr.

Button and loop—botwm a dolen.

A thing not worth a button—peth diddym; peth heb ddim; baw-beth; peth heb fod yn werth brwynen; anober, anoberi.

His tail makes buttons—y mae yn rhefro *neu* yn crynu gàn ofn; y mae yn rhefro.

Button, *v. a.* botymu, botynu, botyno; boglymu, boglynu.

Bachelor's button—lluglys ysgar, llys yr ychain, blodeuyn rhudd; botwm mab ieuanc.

Button-bush, *s.* botymlwyn.

Buttoned, *a.* (o *button*) botymog, boglymog; botymedig, boglymedig, boglynedig.

Button-flower, *s.* botymflodyn, cnapflodyn: *pl.* botymflodau, cnapflodau.

Buttonhole, *s.* (*button* a *hole*) twll *neu* rwyll botwm, twll botwn, bwt.

Button-maker, *s.* botymwr, botynwr, gwneuthurwr botymau.

Button-stone, *s.* botymfaen.

Button-tree, *s.* botymbren, botymwydden, cnapwydden: *pl.* botymwydd, cnapwydd.

Button-weed, *s.* botymlys, botymchwyn, botymwiydd.

Button-wood, *s.* botymwydd, bytwydd, cnapwydd, cnapgoed.

Buttress, *s.* (o *but*) atteg, attegwaith, cynnalfur, attegfur, canbost, cambost, gwanas, murwanas, seilddar, gwrthgefn; cynneiliad, cynnalydd, cynnaliawdr.

Flying buttress — hedwanas, hedatteg, croesatteg, atteg hedegog.

Buttress, *v. a.* attegu, cynnal; cynnal *neu* ddâl i fyny; rhoi atteg dân; gwrthgefnu.

Buttressed, *a.* (o *buttress*) attegedig, cynnaledig; âg atteg *neu* gynnalfur dano, &c.

Butts, *s. pl.* (o *butt*) parselfa, saethfa, saethle, saethfan; cihrynau, (*sing.* cilrwn); pynfeirch, argaeau.

Butwink, *s.* butwinc=enw aderyn.

Butyraceous, } *a.* (Ll. *butyrum*) ymenynaidd,
Butyrous, } ymenynog, ymenynol, ymenyllyd; o ansawdd ymenyn.

Butyric, *a.* (Ll. *butyrum*) ymenynig.

Butyric acid—sur ymenynig.

Butyrine, *s.* (Ll. *butyrum*) ymenynain, ymenynin =math o ddefnydd olewaidd à geir o ymenyn.

Buxbaumia, *s.* (oddi wrth I. C. *Buxbaum*) Bwcsbawmia, pyrfwswn.

Buxeous, *a.* (Ll. *buxus*) ysbeinwyddain, ysbeinwyddin, bocysaidd; perthynol i'r ysbeinwydd neu y bocys.

Buxina, } *s.* (Ll. *buxus*) bodlyshal, bocysin,
Buxine, } bocsin=llyshal, llysalcali, *neu* alcali llysieuaidd, à geir o'r pren bocys.

Buxom, *a.* (S. *bocsum*) bywiog, hoenus, heinif, heini, hoew, hawntus, llawen, gweisgi, gwisgi, sionc, nywus, gorhoenus, gorawenus, brywus; nwyfus, hynwyf, anllad, hyserch, trythyll; †ufydd, ufyddgar, hydrin.

The buxom air—yr awyr hyran, hydraidd, hyhollt, *neu* deneu; yr awyr hawntus.

The buxom morn—y bore bywiog *neu* awyfus.

Buxomness, *s.* (o *buxom*) bywiogrwydd, hoen, nyw, gorhoen, hoenusrwydd, heinifder; awyfusrwydd, nwyfiant, hynwyfedd, anlladrwydd, anlladedd, trythyllwch;† ufyddgarwch, hydrinedd, uddyfdod.

Buxus, *s.* (Ll.)=*Box*, *Box-tree*.

Buy, *v.* (S. *bigan*, *bygan*, *bycgan*) prynu, pwrcasu; masnachu.

To buy a pig in a poke—prynu cath mewn cwd; prynu cath mewn cod *neu* ffetan.

He shows that he has a mind to buy—dengys ei bryngarwch; dengys ei fod ar fedr *neu* ar oddeu prynu.

He has not wherewith to buy a halter—nid oes ganddo mo'r ewinedd i ymgrafu.

It is good buying with other men's money—arfog à gaffo rybudd; rhybudd i ddedwydd; prynu synwyr ar draul ereill.

To buy a bargain—prynu â newid *neu* â bargen arno; rhadbrynu; cael newid *neu* fargen ar beth.

To buy dear—prynu yn ddrud; prynu yn brid; prynu cyhyryn gân gath.

To buy and sell—prynu a gwerthu; marchnata, masnachu; porthmona.

To buy again — adbrynu, eilbrynu, ail brynu; dirbrynu.

To buy before hand—rhagbrynu; prynu yn mlaen llaw.

To buy at the best hand—prynu ar *neu* gân y llaw flaenaf; prynu o lygad y ffynnon; prynu gân y gwneuthurwr; prynu ar y llaw oreu.

To buy often—mynych brynu; prynu yn fynych; ymarfer o brynu.

To buy together—cydbrynu, cydfasnachu; prynu *neu* fasnachu yn nghyd.

Bought wit is the best—goreu synwyr, synwyr pryn.

To buy off a criminal—prynu rhyddid *neu* faddeuant i droseddwr.

To buy off conscience—prynu ymaith gydwybod; peri i'r gydwybod ddystewi; llonyddu *neu* ddyhuddo cydwybod euog; dystewi llef cydwybod euog; dallu llygaid cydwybod drwy wobrau.

To buy off a judge—prynu barnwr i ochr un; gobrwyo barnwr er peri iddo wyro barn; gobrwyo barnwr er peri iddo gyfiawnhau yr euog; llygru barnwr drwy wobrau.

To buy out of one's hand—dwyn masnach *neu* nwydd o law un; prynu ymaith o law un.

To buy up—prynu, pwrcasu; prynu i fyny.

To buy by the lump—prynu wrth y talp; prynu wrth y swmp; prynu yn y crynswth; prynu wrth y llaw; prynu yn y cyfan; prynu yn grynswth.

To buy upon tick *or* trust—prynu ar goel; prynu ar air; prynu ar ddydd; prynu heb arian parod; prynu heb dalu i lawr; prynu heb dâl ar law; prynu yn *neu* ar echwyn.

To buy with ready money—prynu âg arian parod; prynu âg arian ar lawr; prynu âg arian ar law; prynu â thâl ar law; prynu drwy dalu i lawr.

To have a mind to buy—bod â chwant prynu arno; bod âg ambrynu arno; bod âg ambryn arno; bod ar fedr *neu* ar oddeu prynu; bod yn bryngar.

A mind to buy—ambryn; chwant prynu; meddwl prynu; bwriad i brynu; blys i brynu; pryngarwch.

To buy in—prynu i mewn; prynu i fewn.

To buy off—prynu ymaith, i ffwrdd, *neu* oddi wrth.

Easy to be bought—hybryn; hawdd ei brynu.

Buyer, *s.* (o *buy*) prynwr, prynydd, pwrcaswr.

A great buyer—prynwr mawr, prynwr diwala; ambrynydd, ambrynwr.

Buzz, *v.* (It. *buzzicare*) sïo, suo, husting, sibrwd, sistrain, sisial, sisruo; lleisio, gryngian, chwyrnu, *neu* sisial fel gwenyn; isel sibrwd *neu* siffrwd.

To buzz about *or* abroad—bwrw y gair allan; rhoi y gair allan; cyhoeddi dân sibrwd; husting; taenu ar led; gyru ar gyrn a phibau.

Buzz, *s.* su, si, husting, sis, sibrwd, siffrwd, sisial, eddrin, sygan, goruad, hust; llais, mwngial, *neu* si gwenyn.

Buzzard, *s.* (Is. *buzaard*; Al. *bussaar*, *busshard*)

boncath, bwncath : cadafel, penbwl, pendew, brebwl, cuall.
Common buzzard—bod teircaill ; bwncath cyffredin, boncath cyffredin.
Honey buzzard—bod y mel.
Bald buzzard—bod tinwyn, iar dinwen, y dinwen frech ; bod y gwerni, bwncath y wern.
Moor buzzard, White-headed harpy, } bod y gwerni, bwncath y wern, y bod penwyn, y penwyn.
Buzzard, *a.* pendew, penbylaidd, cuall, disynwyr.
Buzzardet, *s.* (o *buzzard*) boncath hirgoes ; boncathyn.
Buzzer, *s.* (o *buzz*) sisialwr, sisialydd, sŵwr, sïwr, eddrinwr, siffrwr, siffrydd.
Buzzing, *s.* (o *buzz*) sïad, suad, sisial, hustingiad, hustiad.
By, *prep.* (S. *be, big ;* Sw. a D. *be ;* Is. *by ;* Al. *bei, bey*) gàn, trwy, drwy, wrth, â, âg ; ger, ger llaw, ger llaw i, gàr, gàr llaw, càr ; wrth law ; yn agos i *neu* at ; yn gyfagos i *neu* at ; agos i *neu* at ; yn nesaf i *neu* at ; ar ymyl, yn ymyl ; ar ael, yn ael, ar fin, yn min, ar làn, yn nglàn ; gyda, yn llaw, trwy law ; gerfydd ; yn ; erbyn ; heibio, heibio i ; heb law, heb ; ar warthaf ; ar hyd, hyd ; myn ; i ; llwrw, llwyr ; yn agos *neu* gyfagos ; ach ; er, er mwyn ; yn ngŵydd, ger bron, ger gŵydd ; o ; wrtho, wrthi, wrthynt.
By me—genyf, ganof, cenyf, ganddof, canddof ; wrthyf, wrthof, wrthwyf ; trwyddof, trwyof, trwof, trwyddwyf ; yn fy ymyl.
By thee—genyt, genot, genyd ; wrthyt, wrthot ; trwyddot, trwyot, trwot ; yn dy ymyl.
By him, By it, } ganddo, ganto ; wrtho ; trwyddo, trwyo ; yn ei ymyl.
By her, By it, } ganddi, ganti, genddi ; wrthi ; trwyddi, trwyi ; yn ei hymyl.
By us—genym, ganom, ganddom, cenym ; wrthym, wrthom ; trwyddom, trwyom, trwom, trwyddym ; yn ein hymyl.
By you—genych, ganoch, ganddoch, canddoch, cenych ; wrthych, wrthoch ; trwyddoch, trwyoch, trwoch ; yn eich ymyl.
By them—ganddynt ; wrthynt ; trwyddynt, trwyddont, trwyynt ; yn eu hymyl.
By myself—wrthyf fy hun ; wrthyf fy hunan ; wrthof fy hunan ; wrthof fy hun.
By thyself—wrthyt dy hun ; wrthot dy hunan ; wrthyt dy hunan ; wrthot dy hun ; ar dy ben dy hun *neu* hunan.
By himself—wrtho ei hun ; wrtho ei hunan ; wrth ei hun ; wrth ei hunan ; ar ei ben ei hun *neu* hunan.
By herself—wrthi ei hun ; wrthi ei hunan ; wrth ei hunan ; ar ei phen ei hun *neu* hunan.
By ourselves—wrthym ein hunain ; wrthym ein hun ; wrthom ein hunain ; wrthom ein hun ; ar ein pen ein hun *neu* hunain.
By yourselves—wrthych eich hunain ; wrthych eich hun ; wrthoch eich hunain ; wrthoch eich hun ; ar eich pen eich hun *neu* hunain.
By themselves—wrthynt eu hun *neu* hunain ; ar eu pen eu hun *neu* hunain.
By itself—wrtho ei hun ; wrtho ei hunan ; ar ei ben ei hun *neu* hunan ; ar ddydol ; ar neilltu ; ar wahan ; o'r neilldu ; yn wahanredol.
Hard by, Close by, } yn ymyl, yn nghyfyl, ger, gàr, ger llaw, ar warthaf, yn agos, yn gyfagos ; wrth ; yn agos at ; ger llaw i ; yn agos i *neu* at ; yn gyfagos i *neu* at ; yn nesaf i *neu* at ; ar ael ; yn ymyl, ar ymyl ; eiddwg, wnc, wng, ach ; ach law ; yn min ; ar bwys ; yn mron.
By the gate—ger llaw y porth ; ger llaw i'r porth ; wrth y porth ; ger y porth.
He sat by the king's side—efe a eisteddodd wrth ystlys y brenin.
As gardens by a river—fel gerddi wrth afon.
By the sea—wrth y môr ; ar fin y môr ; yn nglàn y môr ; yn ymyl y môr ; ar làn y môr ; ger y môr.
By the edge of the sword—â min y cleddyf ; trwy fin y cleddyf ; ar fin y cleddyf.
He was slain by his enemies—lladdwyd ef gàn ei elynion.
By man shall his blood be shed—trwy ddyn y tywelltir ei waed ef.
By weapons of war—âg arfau rhyfel.
My people shall die by the sword—fy mhobl a fyddant farw gàn *neu* drwy y cleddyf.
By thy sword shalt thou live—wrth dy gleddyf y byddi fyw.
By the sweat of his brow—trwy chwys ei wyneb.
By reason of—o herwydd, oblegid, o achos, herwydd, o ethryb ; gàn, rhag, trwy, o.
By reason of the famine—oherwydd, o achos, *neu* gàn y newyn.
By reason of the very long journey—rhag meithed y daith ; gàn *neu* herwydd meithder y daith.
If by reason of strength they be fourscore years—os o gryfder y cyrhaeddir pedwar ugain mlynedd.
By reason that—o herwydd mai *neu* bod ; o achos *neu* o ethryb mai *neu* bod ; am mai, am fod, am taw.
By his side—wrth ei ystlys, ei ochr, *neu* ei glun ; yn ei ymyl *neu* ei ochr ; ar ei glun.
Put *or* gird thy sword by thy side—gwisg dy gleddyf ar dy glun ; gwregysa yth gledd ar dy glun.
He had a writer's inkhorn by his side—yr oedd ganddo gorn du ysgrifenydd wrth ei glun.
By the side of—cyfarystlys, cydystlys, cyfystlys, cyfochr, *neu* gyfochrog â ; ystlys yn ystlys â ; ochr yn ochr â *neu* âg ; wrth ystlys *neu* ochr ; wrth glun.
By the hand of—yn llaw, trwy law, gyda, gydag, â llaw.
Send by them—danfonwch gyda hwynt.
By the hand of a fit man—yn llaw gwr cymhwys ; gyda dyn addas.
By the hand—gerfydd y llaw ; erbyn y llaw ; ger *neu* gàr ei law ; wrth y llaw.
He took her by the hand—efe a'i cymmerodd hi gerfydd *neu* erbyn ei llaw ; efe a ymaflodd yn ei llaw hi.
They dragged him by the hair—llusgasant ef gerfydd ei wallt.

They hung him by his feet—crogasant ef gerfydd, ger, *neu* wrth ei draed.
By the way—ar hyd y ffordd; hyd y ffordd.
By the way by which thou camest—ar hyd yr un ffordd ag y daethost.
By way of illustration—mewn ffordd o eglurhad; er mwyn eglurhad; mewn dull o egluriad.
By way of recreation—er mwyn difyrwch; mewn ffordd o ddifyrwch.
To pass one another by—myned heibio i'w *neu* eu gilydd; myned yn heblaw eu gilydd; myned yn ngwrthol eu gilydd; myned law heblaw â'u gilydd; pasio heibio eu gilydd.
There he is going by—dyna efe, ef, *neu* fe yn myned heibio.
By some means—trwy ryw ffordd *neu* fodd; yn rhyw ffordd; yn rhyw fodd; yn rhyw-fodd; yn rhywffordd.
By all means—yn mhob modd; yn mhob gwedd; trwy bob modd; trwy bob cyf-lwr; er dim; yn mhob rhyw fodd; yn ddilai; yn ddïau; beth bynag a fo; beth bynag a fyddo; pa fodd bynag; bynag pa fodd; er dim ag a fo.
By no means, } nid mewn un modd;
Not by any means, } nid er dim; nid felly er dim; nag e; nag e ddim; na ddo ddim; nid mewn un modd yn y byd.
Thou shalt by no means do this—na wna mo hyn er dim; paid â gwneyd hyn er dim ag a fo; na wna hyn mewn un modd.
I will by no means forsake thee—ni'th adawaf ddim.
By any means—mewn un modd; yn un modd; yn rhyw fodd; rhyw fodd, rhyw-fodd; mewn rhyw fodd; mewn neb rhyw fodd; mewn modd yn y byd; yn hollol.
Nothing shall by any means hurt you—nid oes dim à wna ddim niwed i chwi.
By some means or other—yn rhywfodd neu gilydd; yn rhyw fodd neu gilydd; trwy ryw fodd neu gilydd.
By what means?—pa fodd? trwy ba fodd-ion? pa wedd? pa sut? trwy ba fodd? yn mha fodd? yn mha wedd? yn mha sut? yn mha ddull?
By this means—trwy *neu* drwy hyn; wrth, herwydd, *neu* o herwydd hyn; trwy y ffordd hon *neu* yma; wrth hyny; fel hyn; yn y modd hwn *neu* hyn.
By that means—trwy, wrth, *neu* herwydd hyny; trwy y ffordd hòno; y ffordd hòno; y modd hwnw *neu* hyny; fel hyny; yn y modd hwnw *neu* hyny.
By means of—trwy, drwy; trwy waith; o waith; gàn, o achos, oblegid, oherwydd, herwydd, o herwydd.
By my means, } trwyodd, trwyddof, *neu*
By means of me, } trwof fi; o'm gwaith i; o'm hachos i; o'm plegid i; o'm herwydd i; trwy ym gwaith *neu* ym llafur i; trwy fym gwaith i.
By thy means—trwyot ti, trwot ti, trwyddot ti; o'th waith di; trwy yth waith di, &c.
By his means—trwyddo ef, &c.
By their means—trwyddynt hwy, &c.
This hath been by your means — o'ch gwaith chwi y bu hyn.
By fair means—trwy deg.
By foul means—trwy hagr.
By degrees—yn raddol, yn raddau, o radd i radd, bob yn radd; bob ychydig; bob yn ychydig; o gam i gam; o glun i glun; yn araf deg; gàn bwyll; yn chwarian; o fesur ychydig ac ychydig; o fesur cam a cham; o dipyn i beth; o lwff i lwff.
By chance—o ddamwaen, o ddygwydd, o ddygwyddiad; fel y damweiniodd; yn ddamweiniol; trwy chwaen.
By course, } ar gylch; bob yn ail; ol-
By turn, } ynol; yn olynol; ar dro;
By turns, } bob eilwers; bob yn eil-wers; gwers tra gwers; y naill ar ol y llall; ail tra ail.
By little and little—bob yn ychydig; bob ychydig ac ychydig; bob ychydig; o fesur ychydig ac ychydig; o fesur cam a cham; bob yn ronyn; bob yn dipyn; gàn bwyll; yn chwarian; chwyf a chwyf; o dipyn i dipyn; bob yn dipyn bach.
By heart—ar dafodleferydd; ar ei dafod-leferydd; ar ei thafodleferydd; ar eu tafodleferydd; ar dafod; ar gof; ar ei gof; ar ei chof; heb y llyfr.
By stealth—yn lladradaidd, yn lledradaidd, yn lladrad.
By and by, } yn y màn, ar fyr, yn ddïan-
By-and-by, } nod, yn ddïoed, yn ddïaros, yn ddïattreg, ar fyrder, ar frys, allan o law, maes o law, heb attreg, yn lleigus, yn fuan, yn ebrwydd, ar y gair, toc.
By the by, } ar y ffordd, ar gerdded; ar
By the way, } redeg; ar ei hynt; wrth fyned heibio; gyda llaw; wrth frysio *neu* brysuro; gyda myned heibio.
By day—y dydd, wrth liw dydd, liw dydd, yn y dydd, ar hyd dydd, ar hyd y dydd.
Day by day—o ddydd i ddydd; beunydd; yn feunyddiol; bob dydd; o ddydd bwy-gilydd; o ddydd bygilydd; dydd yn ei ddydd; o ddïwrnod i ddïwrnod; o'r naill ddïwrnod i'r llall.
Day by day we magnify thee—beunydd a byth y clodforwn dydi.
By day-break — gyda thoriad y dydd; gyda'r wawr; gyda thoriad y wawr; ar doriad y dydd; erbyn toriad y wawr; erbyn y wawr, &c.
By night—y nos, liw nos, wrth liw nos, yn y nos, cefn y nos, ar hyd y nos, o hyd nos, ar hyd nos.
By much, } o lawer, o lawer byd, yn mhell,
By far, } yn llawer, llawer iawn.
By far the most learned—y dysgedicaf o lawer; y dysgedicaf yn mhell; yn mhell y dysgedicaf.
More by much—mwy o lawer; mwy o dalm; llawer mwy; mwy lawer.
By how much—o ba faint; o ba gymmaint; o gymmaint ag; po.
By how much the tighter the string is, so much the sooner will it snap—po tynaf fo'r llinyn, cyntaf y tyr.
By how much the hotter the season is—po gwresocaf fo yr hin.
He is by so much worse than his companions, by how much he is older than they—y mae efe o hyny yn waeth na'i gyf-eillion, o gymmaint ag y mae efe yn hŷn na hwynt-hwy.

By so much—o hyny ; o gymmaint a hyny.
By what place ?—trwy ba le ? heibio i ba le ? heibio pa le ?
By some place—trwy ryw le ; heibio i ryw le ; heibio rhywle.
By some way—trwy ryw ffordd ; ar hyd rhyw ffordd ; yn rhywffordd.
By rule—wrth reol ; yn ol rheol.
By example—trwy *neu* wrth gynllun *neu* enghraifft ; yn ol anghraifft *neu* gynddull.
By the example of the proto-martyr—yn ol enghraifft y cynferthyr ; wrth gynnrych y cynferthyr.
Drop by drop—bob yn ddyferyn ; bob yn ddafn ; bob yn ddefnyn ; bob yn ddyferyn a dyferyn ; o fesur dafn a dafn.
By the drop—wrth y dyferyn, y dafn, *neu* y defnyn.
By drops—yn ddafnau, yn ddefni, yn ddyferynau, yn ddefnynau.
Morning by morning—bob bore ; o fore i fore ; bore yn ei fore.
Man by man—bob yn wr ; bob yn wr a gwr ; o wr i wr ; o wr bwygilydd.
One by one—o un i un ; bob yn un ; bob yn un ac un ; bob un ac un ; bob un o'r neilltu ; bob un ar ei ben ei hun.
Year by year—bob blwyddyn ; o flwyddyn i flwyddyn ; o'r naill flwyddyn i'r llall ; o flwyddyn bwygilydd.
By handfuls—yn ddyrneidiau, yn funeidiau, yn llaweidiau.
They drank it by pailfuls—hwy a'i hyfasant wrth yr ystyceidiau.
A model to build others by—cynllun i adeiladu ereill wrtho.
Good rules to live by—rheolau da i fyw wrthynt.
He is by the head taller than you—y mae efe o'i ben yn uwch *neu* dalach na chwi.
The towers are higher than the walls by ten feet—uwch yw y tyrau na'r muriau o ddeg troedfedd ; y mae y tyrau ddeg troedfedd yn uwch na'r muriau.
He has very pleasant fields by the Thames—y mae ganddo faesydd trahyfryd ar làn *neu* yn nglàn Tafwys.
He has money by him—y mae iddo *neu* ganddo arian wrth ei ochr ; y mae ganddo ef arian.
He keeps some of it by him still—y mae ganddo beth o hano byth yn nghadw ; y mae peth o hono ganddo eto.
When thou hast it by thee—â chenyt beth yn awr.
He stood by me—safodd yn fy ymyl.
By the morning—erbyn y bore.
By this day fortnight—erbyn pythefnos i heddyw ; yn mhen pumthegnos.
By this time to-morrow—y pryd hwn efory ; erbyn y pryd hwn efory.
By the space of seven years—yn mhen saith mlynedd ; erbyn pen saith mlynedd ; yn mhen ystod saith mlynedd.
By this time three years—yn mhen tair blynedd ; erbyn pen tair blynedd ; erbyn tair blynedd i yn awr ; yn mhen tair blynedd i heddyw.
By taking heed thereto according to thy word—wrth *neu* drwy ymgadw yn ol dy air di.

By Jove—myn Iau, myn Iou.
By the life of Pharaoh—myn einioes Pharaoh.
By your rejoicing—myn eich gorfoledd.
By my life—myn fy einioes ; ar fy einioes ; ar yn heinioes.
Swear unto me here by God—twng wrthyf fi yma i Dduw.
By the mercies of God—er trugareddau Duw.
I adjure thee by God—yr ydwyf yn dy dyngedu trwy Dduw.
I charge you by the Lord—yr ydwyf yn eich tyngedu yn yr Arglwydd.
I charge you by the hinds of the fields—tyngedaf chwi trwy ewigod y maes.
To pass by—myned heibio ; pasio heibio ; hybio ; neithio heibio.
He would not let us pass by him—ni fynai efe ein gollwng heb ei law ; nis mynai ein gollwng heibio iddo.
I was minded to pass by you—yr oeddwn yn ewyllysio myned heb eich llaw chwi (2 *Cor.* i. 16).
I will come by you into Spain—mi a ddeuaf heibioch i'r Hispaen.
By the author—gàn yr awdur.
David by name—Dafydd wrth ei enw ; Dafydd dàn ei enw ; â'i enw Dafydd ; Dafydd erbyn ei enw.
John went by—aeth Ioan heibio.
I will not be by—ni fyddaf yn bresennol *neu* wyddfodol ; ni fyddaf yno.
By that time I shall have ended my year's office—bydd blwyddyn fy swydd i allan *neu* i maes erbyn hyny.
By that time he had just ended his speech—cyn braidd orphen o hano ei araeth ; gyda'i waith yn gorphen ei ymadrodd.
He could not take example by a wiser person—nis gallasai byth ddylyn *neu* ganlyn ol gwr oedd gallach.
To sell by retail—manwerthu, darnwerthu, rhanwerthu, dryllwerthu ; gwerthu yn fân ; gwerthu yn ddrylliau, yn fanddrylliau, yn ddarnau, *neu* yn rhanau ; gwerthu bob yn ddryll, bob yn ddarn, *neu* bob yn rhan.
To sell by wholesale—cyfanwerthu, mawrwerthu ; gwerthu yn gyfan ; gwerthu y cwbl dàn un ; gwerthu yn gyfanwerth.
By the pound—wrth y pwys ; wrth y bunt.
By trade—wrth alwad, wrth alwedigaeth, wrth grefft, wrth gelfyddyd ; yn ol galwad.
By word—ar air, mewn gair.
By thought, word, and deed—ar feddwl, gair, a gweithred.
By word of mouth—ar air ; ar dafodleferydd ; trwy *neu* mewn ymadrodd ; ar air geneu ; mewn gair o'r geneu ; â'i eneu *neu* â'i dafod ei hun.
By the way of France—trwy Ffrainc ; trwy ffordd Ffrainc.
Thirty feet by twenty—trideg troedfedd wrth ugain ; deg troedfedd ar ugain o hyd, ac ugain o led.
Be advised by me—cymmer gynghor genyf fi ; derbyn gynghor oddi wrthyf fi.
By twelve o'clock — erbyn deuddeg o'r gloch ; am ddeuddeg ar gloch.
Gone by—â aeth heibio ; neithiedig ; gwedi myned heibio.

Ages gone by—yr oesoedd à aethant heibio; yr oesoedd gynt; yr oesau sy wedi myned heibio; yr oesoedd heibio.

By the bulk—wrth swmp, wrth y swmp, dân swmp, wrth y clamp, yn y crynswth, yn grynswth, wrth y llaw.

By land or by water—ar fôr neu ar dir; ar dir neu ar ddwr.

By sea and land—ar fôr a thir.

To slip by the board—llithro dros yr ochr; llithro dros y bwrdd.

South by east—de wrth ddwyrain; de-ddwyrain.

South-east by east — de-ddwyrain wrth ddwyrain; de-ddwyrain at ddwyrain.

By mistake—mewn camsyniad; trwy gamsyniad; yn gamsyniol.

To lie by—bod, sefyll, *neu* orwedd ger llaw; gorphwys, gorphwyso; bod gyda; bod yn nghadw gyda *neu* gân; gorwedd *neu* aros gyda.

To put by—rhoi heibio; rhoi o'r neilltu; rhoi i gadw; rhoi yn nghadw; gosod o'r neilltu; gosod i gadw; troi *neu* fwrw heibio.

By hook or by crook—rhyw fodd neu gilydd; rhyw ffordd neu gilydd; o fodd neu o anfodd; trwy deg neu drwy hagr; trwy gam neu drwy gymhwys; trwy gam neu drwy union; naill ai o fodd neu o anfodd; bid gan bid gymhwys; bid cam bid cymhwys; bid gam bid union; naill ai ar groes neu ar hyd; naill ai ar draws neu ar hyd; trwy hwg neu ddwg; ar hyd neu ar groes; ai waeth pa fodd; yn rhywffordd neu gilydd; o dde neu o chwith; i'r rhyd neu i'r bont.

Byard, *s.* bronledr, brongarai.

By-blow, *s.* cil-ergyd, cel-ergyd, cilddyrnod, celddyrnod; anffawd; plentyn gordderch, bastardd.

By-business, *s.* cilneges, cil-orchwyl, goalwad.

By-concernment, *s.* cil-orchwyliaeth, cilfater, gofater.

By-corner, *s.* cilgornel, celgornel, celgilfach.

By-design, *s.* celddyben, cilamcan, camamcan, camddyben, geuamcan, genddyben; amcan gau, dyben gau, gau amcan.

By-drinking, *s.* celyfed, cilyfed.

Bye, *s.* (S.) trigfa, trefad; safle, gorsaf.

By-end, *s.* celddyben, cilddyben, camddyben, camfwriad, geuddyben, geuamcan, geufwriad; amcan neilltuol *neu* hunanol.

By-gone, *a.* à aeth heibio; neithiedig; wedi myned heibio.

By-interest, *s.* hunanelw, hunelw, hunanles, hunanfudd, hunfudd; priod-elw, cilfuddiant.

By-lane, *s.* coegheolan, cilheolan, cilfeidr, heol gefn, heolan ddiarffordd.

By-law, *s.* gogyfraith, cilgyfraith, goraith, cilddeddf, cilraith; deddf *neu* gyfraith gartrefol, leol, *neu* neilltuol.

By-lead, } *s.* cilreden, cilollyngfa.
Bye-wash, }

By-matter, *s.* cildestyn; testyn ystlysol, dygwyddiadol, *neu* ddamweiniol; ystlys-destyn; defnydd, mater, *neu* destyn dyfod.

By-name, *s.* llysenw, cilenw; enw dygwyddiadol.

By-name, *v. a.* llysenwi; rhoi llysenw.

By-past, *a.*=*By-gone.*

By-path, *s.* coeglwybr, llwybr coeg, coeg lwybr; llwybr cel, neilltuol, *neu* anghyhoedd.

By-place, *s.* lle diarffordd *neu* anhygyrch; dirgelfa, llechfa, godechfa, cilfach, cilfan, cil, llechfod, llechfan.

To retire to a by-place to hide in—lleigio.

If he attempts to make England a by-place for him—os i Loegr y cais leigio.

By-respect, *s.* ystyr ystlysol *neu* hunanol; golwg ystlysol *neu* hunanol; hunan-olwg; ystlys-olwg; cilddyben, celamcan.

By-road, } *s.* cilffordd, gochelffordd; ffordd goeg *neu* gel; ffordd anhygyrch, ddisathr, anghyhoedd, *neu* ddidramwy.
By-way, }

By-room, *s.* cilgell, celystafell, cilystafell, cuddigl.

By-speech, *s.* cil-araeth, ystlys-araeth, araeth ddygwyddol.

By-stander, *s.* edrychydd, edrychwr, gerseifiad, gersafwr; safwr ger llaw; sefyllwr ger llaw; llygad segur; à safo ger llaw; à safo yn segur i edrych ar ereill.

The by-stander will discover what is amiss —y llygad segur a wel y gwall.

By-street, *s.* cilheol, coegheol; heol goeg *neu* gel; heol anhynod.

By-stroke, *s.* celddyrnod, cel-ergyd, cilddyrnod.

By-turning, *s.* cildro, cildroad, cilffordd.

By-way, } *s.* = { *By-road.*
By-road, } { *By-way.*

By-west, *ad.* tua'r gorllewin; wrth orllewin; tua gorllewin; yn orllewinol; at orllewin.

By-word, *s.* diareb, cyfadgan; gwawd, gwawdnod, gwatwargyff; gwatwargerdd; gair dannod; dywediad cyffredin.

Byssaceous, *a.* (o *byssus*) sirigaidd, siriglinaidd.

Byssifera, } *s. pl.* (Ll. *byssus* a *fero*) siriglyniaid,
Byssifers, } sirigymlyniaid=teulu o libogion neu feddalogion pengoll.

Byssin, } *s.* (Gr. *bussos*; Ll. *byssus*) siriglin, sir-
Byssus, } iglined, llinsirig, mansirig: *pl.* siriglinion, llinsirigion.

Byssine, *a.* (o *byssus*) sirigol, sidanol, sidan; llinaidd.

Byssocladium, *s.* (Gr. *bussos* a *clados*) sirigosglon=math o wymon.

Byssoid, *a.* (Gr. *bussos* ac *eidos*) siriglinaidd, mansirigaidd; fel siriglin.

Byssolite, *s.* (Gr. *bussos* a *lithos*) sirigfaen, llinedfaen.

Byssus, *s.* (Ll.; Gr. *bussos*) sirig; sidan; llian main; urael, llinurael.

Byzant, } *s.* (o *Byzantium*) Bysant, Bisant,
Byzantine, } Besant=enw darn aur bathedig
Bizantine, } yn Nghaercystenyn, yr hon gynt
Bezant, } a elwid *Byzantium.*

C.

C, (talfyriad o'r Ll. *centum*, cant) fel rhifnod, a saif am gant=100.
CC—dau gant, deugant=200.
CCC—tri chant, trichant=300.

Cab, *s.* (H.) sychfesur Iuddewig, yn cynnwys yn nghylch tri pheint Seisonig.

Cab, *s.* (talfyriad o *cabriolet*) cab, cerbydell, cerbydan, cludan, cabglud.

Cabal, *s.* (Ff. *cabale ;* It. *cabala ;* neu oddi wrth lythyrenau dechreuol *C*lifford, *A*shley, *B*uckingham, *A*rlington, a *L*auderdale, gweinyddiaeth Carl II.) cydgyfrinachwyr, celymgynghoriaid, cydgynghoriaid, celfwriadwyr, cydbleidwyr, cnud o drawsamcanwyr, cuddamcanwyr ; ymgyfrinach, cydgyfrinach, celgyfrinach, cydfwriad, cydgynghrair, cuddamcan, dichell, cydfrad, gogyfrad, ymgynnull cyfrinachol, cabidwl.
He too was of the cabal—yr oedd yntau o'r gyfrinach.
He was admitted into the cabal—derbyniwyd ef i'r cabidwl.

Cabal, *v. n.* celymgynghori, celgyfrinachu, cydfwriadu, cydgyfrinachu, cydymgynghori, cydgynghreirio, cydlunio, cuddamcanu, dichellu, cydfradu, celymbleidio, cyfradu, bradgynllwyn, cydgynllwyn, bradfwriadu ; cydfwriadu yn ddirgel ; cynnal *neu* lunio cyfarfod dirgel ; ymuno yn fân bleidiau.

Cabal, } *s.* (H.) rhinddysg, cyfrinddysg, dir-
Cabala, } gelion Iuddewig, cyfriniaeth Iuddewig, traddodiadau Iuddewig, cyfrinolion Iuddewiaeth, cyfrindraddodion.

Cabalism, *s.* (o *cabal*) rhinddysgeidiaeth, rhinddysgiaeth, cyfrinddysg.

Cabalist, *s.* (o *cabal*) rhinddysgawdwr, rhinddysgedydd, rhinddoethor, rhinddysgwr, athraw cyfrinddysg=un hyfedr yn nhraddodiadau a chyfrinddysg yr Iuddewon.
Cabalist (in French commerce) — gorchwyliwr, trosweinydd, trosfaelydd, prwywr.

Cabalistic, } *a.* (o *cabalist*) rhinddysgol, rhin-
Cabalistical, } ddysgeidiol, rhinddysgaid ; dirgeledigol, cyfrinol, traddodiadol ; perthynol i rinddysg yr Iuddewon.

Cabalize, *v. n.* (o *cabal*) cyfrino, cyfrinio ; arferu dull *neu* iaith y rhinddysgawdwyr.

Caballer, *s.* (o *cabal*) cydgyfrinachwr, celfwriadwr, cydfwriadwr, cuddamcanwr, cuddfwriadwr, cydluniwr, cydfwriadwr cyfrinachol, dichellydd, dirgel fradwr, cydfradwr.

Caballine, *a.* (Ll. *caballinus*) ceffylaidd, ceffylog, marchol ; perthynol i geffyl ; yn perthyn i farch *neu* feirch.
Caballine aloes—elyw ceffylau, elyw ceffylog, march-elyw, braselyw, aloes meirch.

Cabaret, *s.* (Ff. o'r Ll. *caupo*) tafarn, tafarndy, ty tafarn : *pl.* tafarnau, tefyrn.

Cabassous, *s.* math o armellog.

Cabbage, *s.* (It *cappuccio ;* Ff. *cabus*) bresych, cawl, cawl gwyllt : *sing.* bresychen, cawlen.
White cabbage—bresychen bengron wen, bresychen benwen, bresychen wen.
White-heart cabbage — bresychen galonwen.
Red cabbage — bresychen bengron goch, bresychen goch.
Green cabbage—bresychen las, bresychen Milan.
Sea cabbage — morfresych, cawl y môr, cawl y graig, bresych arfor, ysgedd arfor, morgawl, llyrgawl, llyrfresych.
Common cabbage — bresychen bengron : *pl.* bresych pengrwn, bresych pengryn-ion.
Dog's cabbage—bresych y cwn, cawl y cwn, cifresych.
Cabbage plant—cawlen, bresychen.
Turnep cabbage—meip-fresych, erfin-fresych, bresych maip.
Cabbage bark—bresychriag, bresychriagl.
Cabbage caterpillar — llindys y bresych, pryf y bresych, pryf y dail.
Cabbage net — rhwyd fresych, rhwyd gawl.
Cabbage-palm, } bresychwydden, cawl-
Cabbage-tree, } wydden : *pl.* bresychwydd, bresychgoed, coed bresych=math o bren a dyf mewn hinsoddau gwresog.
Cabbage-wood — bresychgoed, bresychwydd, coed bresych.
Cabbage-worm—pryf y bresych, llindys y bresych, pryf y dail, pryf y cawl.

Cabbage, *v. n.* bresychu, ymfresychu ; tyfu fel bresychen ; pengrynu ; tyfu yn grwn *neu* bengrwn ; myned yn bengrwn ; myned *neu* dyfu yn bengron.

Cabbage, *v. a.* (Is. *kabassen*) darnguddio, darnladrata ; lladrata, lledrata, lledguddio ; lladrata rhan o beth ; ciniachu.

Cabiai, *s.* y gwyfochyn, y tapir trwyndew=math o anifel perthynol i Ddeheudir America.

Cabin, *s.* (Ff. *cabane ;* It. *capanna*) caban, cell, cuddigl, cab, ystafellan, cellan, ystafell ; bwth, bwthyn, lluest, lluestty, cotty, pabell, penty ; cut.
A cabin to sleep in—hun-gaban, hun-gell, cell gysgu, cysgell.

Cabin, *v.* cabanu ; byw mewn caban ; llettya ; cau *neu* gaethiwo mewn caban.

Cabin-boy, *s.* cellwesyn, cabanwas, cellwas.

Cabinet, *s.* (Ff.) cafell, cell, cuddigl, ystafell ; cistan, tlosgell, tlysgell, tlosgafell, tlysgist, trysorgell, trysorgist, ysgrin ; cysylgell, cynghorgell, cynghorfa, teyrn-gafell, cyfrin-gafell ; y cynghor, y cyfrin-gynghor.
Cabinet-council — cyfrin-gynghor, dirgel-gynghor, teyrn-gynghor, cynghor cyfrinachol, cellgynghor, y cynghor ; teyrn-

gysyllaid, cyfrin-gynghorwyr, dirgel-gynghoriaid, argysyllaid; cellgyssedd.

Intrigues of the cabinet—dirgelion llywodraeth, dirgel gynghorion llywodraeth; cuddamcanion y cellgynghor; cydgyfrinach y cynghor dirgel *neu* gyfrin; ystrywiau teyrn-gafell.

Members of the cabinet—aelodau y cyfrin-gynghor, teyrn-gyssedwyr, teyrn-gysyllaid; y cyfrin-gynghor; aelodau y gafell; y teyrn-gafelliaid.

Cabinet of curiosities—cywreinfa, amgueddfa, amgueddgell, creirfa, cafell cywreinion, cell hynodion, trysorfa cywreinion, cywreingell, trysorfa hynodion.

Cabinet for jewels—gemgist, amgueddgist, tlysgist, trysorgist, cistan gemau, ceinionfa, gemidfa, gemidgell.

Cabinet-drawers—llogodau cistan, treillion cistan, cist-logodau.

Cabinet, *v. a.* cau i mewn; amgau, argau.

Cabinet-maker, *s.* cistanwr, cistanydd, saer dodrefn, dodrefniedydd, dodrefn-saer.

Cabin-mate, *s.* cydgabanwr, cydgellwr; un yn byw yn yr un gell âg arall.

Cable, *s.* (*Ff.* ac Ysp.; Is., D., ac Al. *kabel*) rhaff angor.

Stream cable—rhaffan angor.

To pay out the cable, } yslacio, llacio, *neu*
To veer out the cable, } laesu rhaff angor.

To serve the cable, } amrwymo rhaff
To keckle the cable, } angor; bancawio rhaff angor; rhwymo mân reffynau o amgylch rhaff angor.

Cable's length—hyd rhaff angor=120 gwrhyd, neu 720 troedfedd.

To slip the cable—llithro y rhaff angor; gollwng rhaff angor; saethu rhaff angor.

To bitt the cable—ystancio rhaff angor; ystancio rhaff.

To shoot the cable—ysblygu rhaff angor; cymhlethu rhaff angor; cydblethu deupen rhaff angor; saethu rhaff angor.

Sheet-anchor cable—rhaff y prifangor, y rhaff angor fwyaf, y brif raff angor.

Best lower cable—yr ail raff angor; rhaff angor y ffloreg.

Cable tier—torchfa *neu* ddyrwynfa rhaff angor.

Cables—rhaff-foldiau, rhaff-rigolau; moldaddurnau ar ddull rhaff angor; troraffau, ffillraffau, trofoldiau. [rhaff.

Cabled, *a.* (o *cable*) rhaffedig, rhaffog; wrth y

Cabled columns—colofnau rhaffedig, rhaffgolofnau, ffillgolofnau, trogolofnau.

Cablet, *s.* (o *cable*) llusgraff, rhaffan, rhaffan angor, rhaff angor fechan.

Cabling, *s.* (o *cable*) rhafflenwad; llenwad â rhaff-ddarnau.

Caboched, } *a.* (o'r Ff. *caboche*) pendaldal; â'i
Caboshed, } ben daldal.

Caboose, } *s.* (Al. *kabuse*; D. *kabyse*) cegin
Camboose, } llong, llong-gegin; blwch am sawell llong.

Cab-man, *s.* cabwr, cabddyn, cabyrwr, gyrwr cab, cerbydwr.

Cabos, *s.* math o lyswen.

Cabriole, } *s.* (*Ff. cabriolet*) cab, cerbydan, cer-
Cabriolet, } bydell, cludan, cabglud.
Cab, }

Caburns, *s. pl.* rhwymreffynau, amlinynau, clymlinynau, edeu fancawio.

Cacalia, *s.* (Gr. *cacos* a *lian*) alan mynyddig, ebolgarn mynyddig, ebolgarn y mynydd.

Cacao, } *s.* (enw brodorol) y pren Cacao neu
Cocoa, } Cocoa; dwyfyswydd.

Cachalot, *s.* y morfil gwŷn.

Cachectic, } *a.* (Gr. *cachexia*) drygnawsol,
Cachectical, } drygansoddol, drygnaws; drwg ei ddyli.

Cachet, *s.* (*Ff.*) sel, insel, insail, golöen.

Lettre de cachet—sel-lythyr, insel anagored, llythyr seliedig; teyrnlythyr cyfrinachol yn Ffrainc gynt.

Cachexy, *s.* (Gr. *cachexia*) drygnaws, drygddyli, drygansawdd, drygarfer, drygddefod; anniwyg; llifiant; drwg ansawdd corff.

Cachinnation, *s.* (Ll. *cachinnatio*) crechwen, chwerthin croch, banchwerthin, banchwardd, croch chwerthin, uchel chwerthin, crechweniad, chwerthin uchel.

Cacholong, *s.* (oddi wrth *Cach* neu *Cash*, afon yn Bucharia, a *cholon*, gair yn iaith y Calmuciaid am faen) math ar faen gwerthfawr.

Cack, *v. n.* (Ll. *caco*) ystlomi, cachu, cagu, tomi, ysgothi, cothi, cagalu.

Cackerel, *s.* (Ll. *caco*) cacrell, (*pl.* cecryll, cacrellod), ysgothbysg, cothbysg.

Cackle, *v. n.* (Is. *kaakelen*) crecian, gregar, clegru, cogor, clochdar, clochdardd, clochdarddain, clwcian; crechwenu; chwerthin byth a hefyd; nwyf-chwerthin; bragaldio, bragaldian, baldorddi, clebran, clebarddu, ffregodi, clecian, cleca; taenu chwedlau.

Cackle, *s.* greg, gregar, clegar, crec, clegyr, creg, cregar, cogor, clochdar, clochdardd, clec, clwc; clebar, clap, clep, baldordd, dwndwr, llol, ffrec, ffreg, gwagsiarad, ofersiarad.

Cackler, *s.* (o *cackle*) gregarydd, clegrydd, clecydd, crecydd, cogorydd; baldorddwr, lloliwr, bragaldiwr, cloliwr, clebryn, llolyn, gwagsiaradwr, clecai, clepai, pepryn.

Cackling, *s.* (o *cackle*)=*Cackle, s.*

Rome was saved by the cackling of a goose—achubwyd Rhufain gân glegar gŵydd.

Cacochymic, } *a.* (Gr. *cacochumia*) dryg-
Cacochymical, } lynol, dryghylif, dryghylifog, drygnaws, drygnawsol; drwg o ran ansawdd llynau y corff.

Cacochymy, *s.* (Gr. *cacochumia*) dryglynnaws, dryglifnaws, dryghylifnaws, dryghylifawd, dryghylifedd, dryglynedd, dryglnawsedd, drygnawsiad, gwaedlygredd; drwg ansawdd hylifau y corff; drygansawdd y gwaed.

Cacodemon, } *s.* (Gr. *cacos* a *daimôn*) drygel-
Cacodæmon, } fod, dryg-ysbryd, ysbryd drwg, elfod drwg, cythraul.

Cacoethes, *s.* (Ll. o'r Gr. *cacoëtheia*) anniwallaint, drygnawd; drygarfer, arfer ddrwg, drygreddf; dryglynor, dryglynoryn, llynoryn anwelladwy; awydd anniwall, ysfa, mawrflys, gorflys.

Cacography, *s.* (Gr. *cacos* a *graphô*) drygsilliadaeth, drygsilliad, dryglythyriad, drwg lythyreniad; drygysgrifiad, drygysgrifiaeth.

Cacology, *s.* (Gr. *cacos* a *logos*) dryglafariad, dryglefariad, drygseiniad, gwallgynaniad, drygsiarad.

Cacophonic, } *a.* (o *cacophony*) drygseiniol,
Cacophonical, } dybrydseiniol, dybryd ei sain.

Cacophony, *s.* (Gr. *cacos* a *phônê*) drygsain, dryglais, dybryd sain, dybryd-sain, sain ddybryd, drygoslef; anghord, anghydgerdd.

Cacotechny, *s.* (Gr. *cacos* a *technê*) gwallgelfyddyd, gwallgelf; celfyddyd ddrwg.
Cacotrophy, *s.* (Gr. *cacos* a *trophê*) drygfaeth, gwallfaeth, drygymborth, ymborth drwg.
Cactal, *a.* (o *cactus*) perthynol i ffigys yr India.
Cactals, *s. pl.* ffigys yr India, melon-ysgall.
Cactus, *s.* (Ll.) figysen yr India, mwl-ysgallen, melon-ysgallen.
Cacuminate, *v. a.* (Ll. *cacumino*) blaenllymu, pigfeinio, blaenfeinio, penfeinio, piglymu.
Cadaver, *s.* (Ll.) celan, celain, burgun, llurgun, corff marw, corff.
Cadaverous, *a.* (Ll. *cadaverosus*) burgunaidd, llurgunaidd, celaneddaidd, celaneddig, celanaidd, celeinaidd, celaneddog; tebyg i gorff marw *neu* gelan; yr un wedd a burgun; fel celain; gwelw, gwelwlas, oerwelw, hyll, irad; glas fel ysbryd *neu* yr angeu.
A cadaverous look—hylldrem, hyllwedd, celandrem, celanwedd; gwedd irad; trem welw fel yr angeu; gwedd furgunaidd, *&c.*
Cadaverousness, *s.* (o *cadaverous*) burguneiddrwydd, llurguneiddrwydd, celaneiddrwydd, celaneddogrwydd; iradedd.
Caddis, **Caddice**, *s.* (Gw. *cadas*) cadys, cadasen, ysnoden arw; ysnoden.
Caddis, **Cadew**, *s.* (Ll. *cadus?*) pryf y gwellt, gwelltbryf, gwellt-bryfyn, caesbryfyn.
Caddow, *s.* (?) cogfran, cawci, palores, coegfran, corfran.
Caddy, *s.* (Ll. *cadus*) cistan, cisten, blochas de.
Cade, *a.* (C. *cadw!* hen Ff. *cadeler!*) dof, gwâr, tyner, swci, llawfaeth, meddfaeth, mwyth, llawfaethedig, hywedd.
Cade lamb—oen llawfaeth, oen swci, oen lledfegin.
Cade, *v. a.* llawfaethu, llawfagu, llawfeithrin; magu yn llawfaeth, yn fwythus, *neu* yn swci; dofi, gwarhau, hyweddu, tyner-fagu.
Cade, *s.* (Ll. *cadus*; Gr. *cados*) baril, casgen, barilan, llestryn.
Cade of herrings—mwys o ysgadan, mwys o benweig=500 o nifer.
Cade-oil—cedrolew, olew merywain.
Cade-worm, **Cade-bait**, *s.* caesbryf, caesbryfyn, gwelltbryf, pryf y gwellt, pryf ysgoed.
Cadence, **Cadency**, *s.* (Ff. *cadence*; Ll. *cadens*) gostyngiad, disgyniad, cwymp; disgynsain, lleddfeb, lleddflais, gostyngiad y llais, amrywiad llais, disgynlais; goslef, tôn, sain; saib, gorphwysfa, gorphwys; cloaddurn, seibaddurn; persain; cyfysgogiad, tegdroediad; gwahaniaeth teuluoedd; iawnfesuriad.
Cadence, *v. a.* seinamrywio, tônamrywio, disgynseinio, cyweirio llais, lleddfebu; cyweirio yn gerddgar.
Cadene, *s.* carped garw, llorlen ledwael.
Cadent, *a.* (Ll. *cadens*) gostyngol, disgynol; ar ostyngiad, soddol, cwyddol; yn syrthio *neu* yn cwympo i lawr.
Cadenza, *s.* (It.) disgynsain, lleddfoslef, lleddflais; disgyniad, gostyngiad, cyweiriad, *neu* amrywiad y llais.
Cadet, *s.* (Ff.; It. *cadetto*) cadfoddog, cadfacwy, cadlanc, boddfilwr; cadysgolor; y mab ieuaf *neu* ieuangaf; y brawd ieuaf; un o'r meibion ieuaf.
Cadetship, *s.* (o *cadet*) swyddogaeth cadfoddog *neu* gadfacwy; cadfoddogaeth.
Cade-worms, **Caddice-worms**, **Case-worms**, *s. pl.* caesbryfed, caesbrwrion, gwelltbryfed, pryfed y gwellt, pryfed ysgoed, hulbryfed.
Cadew, *s.* caesbryf, caesbryfyn, gwelltbryf, pryf y gwellt, pryf ysgoed.
Cadew, *s.* (Gw. *cadas*; Gael. *catas*) mantell Werddonig *neu* Wyddelig, mantell gedenog, cadas.
Cadge, *v. a.* cludo *neu* gario baich; cario *neu* ddwyn ar gefn.
Cadger, *s.* (o *cadge*) edwiewr, eilwerthydd, adwerthwr; à ddygo bethau o'r wlad i'r farchnad.
Cadi, *s.* (Ar. *caidon*; Per. *cdsi*) barnwr yn amherodraeth Twrci.
Cadillac, *s.* math o beren.
Cadmia, *s.* (oddi wrth *Cadmos* neu *Cadmus*, a ddug lythyrddysg i Groeg) rhwd sinc, sincrwd, sinidr efydd, Cadmia=math o ddefnydd fferyllol.
Cadmium, *s.* (oddi wrth *Cadmus*) enw mettel à gafwyd allan gàn Mr. Stromeyer, yn Hanover, yn 1818.
Cadubranchiate, *a.* (Ll. *cadus* a *branchiæ*) caesdagellog.
Caducean, *a.* (o *caducus*) perthynol i wialen Merchur; heddialenaidd.
Caduceus, *s.* (Ll.) gwialen Merchur, ialen Merchur, sarffiath Merchur; heddialen, heddwialen; gwialen herodr, herodlath.
Caducity, *s.* (Ll. *caducus*) syrthiolrwydd, syrthioldeb, hysyrthedd, hygwyddiant, chwannogrwydd i syrthio; gwendid.
Caducous, *a.* (Ll. *caducus*) hygwymp, hygwydd, hygwyddol; yn cwympo *neu* syrthio cyn yr amser.
Caducus, *s.* (Ll.) haint dygwydd, dygwyddaint.
Cæcal, *a.* (Ll. *cæcus*) cudd, dirgel, celedig, anamlwg; ysgothfaol.
Cæcas, *s.* (Ll.) gwynt y gogledd-ddwyrain, gogledd-ddwyreinwynt, cledd-ddwyreinwynt.
Cæliferous, *a.* (Ll. *cælum* a *fero*) nefddwyn, nefddygol; yn cynnal y nef.
Cælipotent, *a.* (Ll. *cælum* a *potens*) nefalluog; galluog yn y nef.
Cæsura, *s.* (Ll.) gorphwyseb, saib, gorphwysfa, gorphwysle, adransaib; hirodeb.
Cæsural, *a.* (o *cæsura*) seibiol, gorphwysfaol, adranseibiol.
Cæsarian Operation, *s.* (oddi wrth C. Iulius *Cæsar*) crothdrychiad, brudoriad, crothdoriad; y weithred Gaisaraidd, y goberiad Caisaraidd.
Caffeic, *a.* (o *caffeine*) o'r defnydd caffein; caffeig, coffig.
Caffeic acid—sur caffein, sur caffeig.
Caffeine, **Cafeine**, *s.* caffein=sylwedd chwerw crisialedig o ulyf, ulai, ac ufelai.
Cafenet, *s.* enw Tyrcaidd ar dafarn neu westty.
Caftan, *s.* (Per.) cafftan=math o wisg yn Persia a Thwrci.
Cag, *s.* (Ff. *caque*; D. *kag*) barilan, baril fechan, barilyn, llestryn.
Cage, *s.* (Ff.) ffronc; adardy, adargut, cut adar, adargell, adargaes; gwialdy, gwialgut, gwialeg; ffau, crut, cut; maeg, caes, cawell; milgut, mildy; amwaith; attalgae, attalgell, attaldy; cadwraeth; carcharfa.
Bird-cage — adardy, adargell, adargaes, gwialdy adar, ffronc adar, adargut, cut adar.

Babylon is become a cage of every unclean bird—aeth Babilon yn gadwraeth pob aderyn aflan.

Cage, *s.* a. ffroncio; cau mewn ffrono, &c.; cau i mewn; cnethiwo, carcharu; attal.

Cagmag, † *s.* hen gaws caled; cig sych gwydn.

Caic, } *s.* (Ff.) math o gadlong fechan; cad-
Caique, } rwyflong.

Caiman, } *s.* yr addanc; math o afanc perth-
Cayman, } ynol i America.

Caincic Acid, *s.* sur Caincig, sur y gwreiddyn Cainca, sur Cainca.

Cainito, *s.* ser-afal yr India Orllewinol.

Cairn, *s.* (C., Gw., Gael., a Cern. *carn*) carn, carnedd.

Cairngorm-stone, } *s.* maen Cairngorm=am-
Cairngorum-stone, } rywiaeth llwyd neu felyn o greigrisial neu grisgallestr, à geir yn mynydd Cairngorm, yn swydd Perth, yn yr Alban.

Caisson, } *s.* (Ff.) pylorgist; pylorfen, cist
Caissoon, } cadarmerth; sylgist.

Caitiff, *s.* (Ff. *chetif;* It. *cattivo*) dyhiryn, diffeithwr, diffeithwas, drygddyn, drelyn, crogyn o ddyn, direidwas, direid-ddyn; adyn; dyn diried *neu* ysgymun.

Cajanus, } *s.* (*catjang*, ei enw yn Malabar)
Cajan, } pys y golomen; planigion perthynol i'r India Ddwyreiniol.

Cajole, *v. a.* (Ff. *cajoler*) gwenieitho, gwenieithu, truthio; hudo, denu, llithio, somi, twyllo; lloddi, anwesu; twyllo à gweniaith; denu neu hudo à geiriau teg.

Do you think to cajole me?—a ydych yn meddwl fy nhwyllo i? a ydych ar oddeu neu ar fedr fy nhwyllo?

You know not how to cajole men—ni wyddoch chwi mo'r ffordd i ddenu dynion.

Cajoler, *s.* (o *cajole*) gwenieithwr, gwenieithydd, truthiwr; llithiwr, hudwr, denwr, somwr, twyllwr, lloddwr, anwesydd.

Cajolery, *s.* (o *cajoler*) gweniaith, truth; geiriau teg, mwyniaith, deniaith, twylliaith; anwesiad, lloddineb.

Cajota, *s.* bleigi, bleiddgi=milyn yn Mecsico, rhwng blaidd a chi.

Cake, *s.* (Is. *koek;* Al. *kuchen*) teisen, afrlladen, llefrog, llefrogen, mïoden, chwiog, chwiogen, torthig, tais; *pl.* teisenau, teisïon, teiseni, teisenod, chwiogod, mïod, llefrogau, afrllad, mwyaid.

Small cake—teisenan, teisenig, teisen fechan, mïoden.

Bride cake—teisen briodas, teisen weddog, priotteisen, priottais.

Puff cake—blythdeisen, blythdais, teisen bonar: *pl.* blythdeisïon, teisenau ponar.

Rout cake—teisen ofwy, gofwy-dais, gofwy-deisen, nwythdais, nwythdeisen.

Almond cake—teisen almon, almon-dais, almon-deisen, cnewull-dais, teisen gnewull.

Savoy cake—bysdeisen, bysdais.

Sponge cake—ysbyng-dais, teisen ysbwng, nwythdeisen.

Cheese cake—cawsdais, teisen gaws.

Oat cake—teisen geirch, torthig geirch, torth geirch.

Oil cake—teisen olew, olewen, olew-deisen.

Sweet cake bread—chwiog, bara calan, bara llysieuog, calan-fara.

Spice cake, } teisen lysieuog, teisen ber-
Sweet cake, } lysiog, teisen galan, calandais, perdeisen.

Cake bread—bara teisen, bara mïod.

Cake of tallow—gweren, teisen wer, teisen o wer.

Wax cake—cwyren, teisen gŵyr, teisen o gŵyr.

Cake-seller—teisenwr, gwerthwr teisenau, teis-werthydd.

Cake of ice—teisen ia, llethen ia.

Your cake is dough — ychydig laeth a hwnw yn enwyn.

Cake, *v.* teisenu, torthi, teisio; ymgrynöi, cyttyru, cydymgasglu; rhwymo.

Calabar, *s.* gwiwer Siberia.

Calabar skin—croen gwiwer Siberia.

Calabash, *s.* (Ysp. *calabaza*) pliségib, pliségibyn, pliségfeilen.

Calabash tree — Calabass-wydd; y pren Calabash *neu* Calabass=pren perthynol i ranau trofanol America.

Calade, *s.* (Ff.) llechwedd, llethr; llethr marchwriaeth.

Calamanco, *s.* (Ysp. *calamaco;* Ff. *calmande*) math o ddefnydd gwlanaidd brithliwiog teg; minco, hirwlanwe.

Calamar, } *s.* (Ysp.) morgyllell, ystifflog,
Calamary, } sythbysg, ysgythbysg.

Calambac, *s.* (Ysp. *calambuco*) elywydd, coed elyw, coed aloes.

Calambour, *s.* breu-elywydd; math o goed elyw.

Calamiferous, *a.* (Ll. *calamus* a *fero*) cyrsddwyn, cyrsddygol, calafddwyn; yn dwyn cyrs *neu* gelyf.

Calamine, } *s.* (o'r Ll. *calamus*) calafin, calam-
Calamin, } in, sinidfwn=math o fwn à ddefnyddir yn nghyfansoddiad pres.

Calamint, *s.* (Ll. *calamintha*, o'r Gr. *calaminthé*) erbin, mintys y twynau.

Common calamint=*Calamint.*

Water calamint--mintys y dwr, erbin y dwfr.

Calamistrate, † *v. a.* (Ll. *calamistro*) crychu gwallt, gwallt-grychu.

Calamistration, † *s.* (o *calamistrate*) crychiad gwallt, gwallt-grychiad.

Calamit, *s.* (o'r Ll. *calamus*, calaf, corsen, cyrsfaen) calafith=math o ddelid.

Calamitous, *a.* (Ll. *calamitosus*) adfydig, adfydus, trallodus, gofidus, anffodus, blinderog, helbulus, gresynol, gresynus, truenus, trychinebus, afiwyddiannus, gorthrymderus, annedwydd; adwythig, trwch.

A calamitous person—adyn, truan; dyn truenus, gresynol, *neu* adfydig.

Calamitousness, *s.* (o *calamitous*) adfydigrwydd, adfydusrwydd, trallodusrwydd, gresynddod, gresynoldeb, gresynusrwydd, gresynolrwydd, trychineb, anffodusrwydd, trueni, gresyni.

Calamity, *s.* (Ll. *calamitas*) adfyd, blinfyd, drygfyd, trychineb, gofid, blinder, cystudd, helbul, trallod, gresyni, trueni, trychni, gresynddod, afiwydd, afiwyddiant, anghyfiwr, anffawd, adwyth, dinystr, dystryw, gwae.

I will laugh at your calamity—chwarddaf yn eich dïaledd chwi (*Diar.* i. 26).

My prayer also shall be in their calamities —fy ngweddi fydd eto yn eu drygau hwynt (*Salm* cxli. 5).

Calamus, *s.* (Ll. o'r Gr. *calamos*) corsen, calaf, cecysen, cawnen; gellhesgen berarogl, gell-

hesgen ber; pergorsen, pergawnen; calamus; pibell, chwibanogl: *pl.* cyrs, corsenau, celyf, calafau, cecys, cawn, gellhesg per, pergyrs.
Calando, *s.* (It.) lleiawd, lleiad.
Calandra, *s.* yr hedydd tewbig.
Calander, } *s.* (Ff.) ydys, ydlindys, pryf yr yd,
Calandre, } pryfyn yr yd, ydbryfyn.
Calash, *s.* (Ff. *caleche*) math o gerbyd; math o benwisg merch.
Calathidium, } *s.* (Gr. *calathos*) brigergib,
Calathium, } gwullgibell.
Calcadis, *s.* (Ll.) copras gwŷn.
Calcar, *s.* (Ll.) ysbardun, ethy, gotoew: ethyrilion, barogrillion=math o drychfilod.
Calcar, *s.* (Ll. o *calx*) creisier, ffoddell, ulwadyr =ffwrn greisioni, mewn gwaith gwydr.
Calcarate, *a.* (Ll. *calcar*) ysbardunog, ethyog, barogol, gotoewog; âg iddo ysbardun.
Calcareo-argillaceous, *a.* calchgleiog, calchgleilyd; calchog a chleiog; cleigalchog.
Calcareo-silicious, *a.* calchgallestrig, calchgallestraidd; calchlechog.
Calcareo-sulphurous, *a.* calchlosgfeinin, calchlosfeinig; calchaidd ac ufelieraidd.
Calcareous, *a.* (Ll. *calcarius*) calchaidd, calchog, calchaid, calchyrog; marmaidd.
Calcareous earth—calchdir, calchddaiar.
Calcareous spar—calch-yger, yger calch.
Calcareous stone—calchfaen; maen calchaidd.
Calcareousness, *s.* (o *calcareous*) calcheiddrwydd, calchogrwydd.
Carcavalla, *s.* meluswin o Portugal.
Calceated, *a.* (Ll. *calceatus*) pedoledig, pedolog; gwedi ei bedoli; archenog.
Calcedon, *s.* rhith-galcedon.
Calcedonic, } *a.*, (o *calcedony*) calcedonig,
Calcedonian, } calcedoniaidd; perthynol i'r maen calcedon.
Calcedony, *s.* (o *Calcedon* neu *Chalcedon*, tref yn Asia Leiaf) calcedon, calcedonius=math o emfaen gwerthfawr.
Calciferous, *a.* (Ll. *calx* a *fero*) calchddwyn, calchddygol; yn cynnyrchu calch.
Calciform, *a.* (Ll. *calx* a *forma*) calchwedd; creisionaidd, creisionwedd.
Calcimurite, *s.* (Ll. *calx* a *muris*) calch-haldir.
Calcinable, *a.* (o *calcine*) creisionadwy, creisiadwy, trylosgadwy, calchlosgadwy, dylosgadwy, calchadwy.
Calcinate, *v. a.* (o *calcine*)=*Calcine.*
Calcination, *s.* (o *calcinate*) creisionad, calchlosgiad; calchogiad, calchiad, ulwad, trylosgiad, siniad; llosgiad yn ulw *neu* yn galch.
Calciuatory, *s.* (o *calcinate*) creisier, ulwadyr, creisionyr, ffoddell, calchlestr, marmiadyr; llestr i greisioni mettel ynddo.
Calcine, *v.* (Ff. *calciner*, o *calx*) creisioni, calchogi, calchlosgi, ulwadu, ulwynu, trylosgi, dylosgi, creisio, ymgreisioni; llosgi yn ulw *neu* yn galch; toddi, dadglymu; egridio.
Calcitrate, *v. a.* (Ll. *calcitro*) troedio, cicio, gwingo. [gwingad.
Calcitration, *s.* (o *calcitrate*) troediad, ciciad,
Calcium, *s.* (o'r Ll. *calx*) calchid, calchddelid =math o ddelid â gafwyd allan gyntaf gân Syr Humphrey Davy, yn 1808.
Calcographical, *a.* (o *calcography*) marmgerfiadol, marmargraffol.
Calcography, *s.* (Ll. *calx*, a Gr. *graphô*) marmgerfiaeth, marmgerfiadaeth, marmgerfiad, marmargraff, crafargraff.
Calc-spar, *s.* calch-yger, yger calch.
Calculable, *a.* (Ll. *calculo*) cyfrifadwy.
Calculary, *s.* (Ll. *calculus*) ceiglwm, ceignap, ceignepyn, cnepyn.
Calculary, *a.* caregol, maenaidd; perthynol i'r maen tostedd.
Calculate, *v.* (Ll. *calculo*; Ff. *calculer*) cyfrif, cyfrifo, bwrw cyfrif, rhifo, damfwrw, bwrw; olrhain, olrheinio; addasu, cyfaddasu, cymmesuro, cymmedroli, cymhwyso; amcanu, bwriadu; barnu; gwneyd cyfrif.
He calculated the course of the stars—efe a olrheiniodd chwyl y ser.
Religion is calculated for our benefit—y mae crefydd wedi ei haddasu *neu* ei hamcanu er ein lles.
He calculated his discourse to ordinary capacities—efe a gyfaddasodd ei bregeth at ddeall y bobl gyffredin.
To calculate a nativity—brudio tynged; dewinio tyngedfen un oddi wrth osodiad y planedau ar ei enedigaeth; darllen tesni un oddi wrth ei blanedau.
Calculation, *s.* (o *calculate*) cyfrifiad, cyfrif, cyfrifad, cyfrifiant, damfwriad; bwriad; barn.
By calculation—wrth gyfrif; yn ol y cyfrif â wnaed.
According to my calculation—yn ol fy nghyfrif i; yn ol fy marn i; yn ol fel yr wyf fi yn cyfrif *neu* yn bwrw.
You are out in your calculation—chwi a fethasoch *neu* a gollasoch yn eich cyfrif.
Calculative, *a.* (o *calculate*) cyfrifiadol, damfwriol, cyfrifedigol, cyfrifus.
Calculator, *s.* (Ll. cyfrifydd, cyfrifwr, cyfrifiadur, cyfrifor, rhifiadur, bwriwr cyfrifon.
Calculatory, *a.* (o *calculator*) cyfrifedigol, cyfrifiannus, cyfrifiadol.
Calcule,† *s.* (Ll.) *calculo*)=*Calculation.*
Calcule,† *v. a.*=*Calculate.*
Calculose, } *a.* (Ll. *calculosus*) caregog, grai-
Calculous, } anog, caregol, grutiog, grutiol, graenol, caregaidd; claf o'r tostedd, claf o'r maen, claf o'r gareg.
A calculous person—un claf o'r tostedd; dyn â'r maen arno; claf o'r gareg.
Calculus, *s.* (Ll.) y maen, y gareg, maen tostedd, pledrenfaen, arenfaen; clobyniaeth, clobyn, talp, pellen, pellan; rhifoniaeth, rhifioneg; cyfrifell.
Integral calculus—rhifoniaeth symiol, rhifioneg gyfunol.
Differential calculus—rhifoniaeth anghyfath, rhifioneg neilligol *neu* wahanolig.
Literal calculus—rhifoniaeth lythyrenol; alsawdd.
Calculus of variations — rhifoniaeth amrywiadau.
Exponential calculus—rhifoniaeth fynegeiol, rhifioneg fynagol.
Biliary calculi—gerigeion.
Renal calculus—y maen yn yr aren, arenfaen, y maen arenol.
Gastric calculi—cyllageion, clobynau yn y cylla.
Vesical calculus, } maen tostedd, y
Stone in the bladder, } maen gwysigol; y maen *neu* y gareg yn y bledren; y maen, y gareg.
Caldron, *s.* (Ff. *chaudron*, gynt *chaldron*; Ll. *caldarium*) pair, callor, callawr, crochan, berwedydd.

Cale, Kale, } *s.* (Ll. *caulis;* C. *cawl*) ysgedd, morfresych, bresych arfor, cawl y graig, cawl y môr, morgawl, llyrgawl, llyrfresych.

Caleche, *s.* (Ff.)=*Calash.*

Calefacient, *a.* (Ll. *calefacio*) twymol, gwresogol, cynhesol, poethol, brydiannol.

Calefacient, *s.* twymydd, gwresogydd, cynhesydd, twymgyffer.

Calefaction, *s.* (Ll. *calefactio*) twymiad, gwresogiad, twymnad, poethiad, poethiant, brydiant, cynhesiad, poethygiad.

Calefactive, Calefactory, } *a.* poethiannol, brydiannol, gwresogol, poethiadol, twymiadol, cynhesiadol; gwresbair, gwresbarol.

Calefy, *v.* (Ll. *calefio*) gwresogi, twymo, twymno, poethi, brydio, poethiannu, cynhesu; ymboethi; myned yn dwym.

Calendar, *s.* (Ll. *calendarium*) calaniadur, calanur; blwyddiadur, blwyddlyfr, amseroni, almynag; cofiyfr; cofres.

Calendar month—mis amseronol.

Calendar of a University—cofiyfr Prifysgol, calaniadur Prifysgol.

Gregorian calendar—y calaniadur Gregoraidd=y calaniadur fel ei diwygiwyd gân y Pab Gregor XIII. yn 1582, pryd y dechreuwyd y cyfrif newydd, yr hwn ni ddaeth i arferiad yn Mhrydain hyd 1752.

Julian calendar—y calaniadur Iulaidd, y calanur Iwlaidd=y calaniadur yn ol trefniad Iwl Caisar, yn y flwyddyn 46 cyn cred.

Calendar, *v. a.* cofiyfru; ysgrifenu mewn calaniadur neu gofiyfr.

Calender, *s.* (Ff. *calendrer*) cabolwasg, gwasglyfnyr, llyfnwasg, twymwasg, gwasglyfnydd.

Calender, *v. a.* cabolwasgu, llyfnwasgu, twymwasgu, gwasglyfnu; llathru.

Calenderer, Calendrer, } *s.* llyfnwasgwr, cabolwasgydd, gwasglyfnwr, llathrydd.

Calendering, *s.* cabolwasgiad, llyfnwasgiad, gwasglyfniad, twymwasgiad, llyfnhad, llathriad.

Calenders, *s. pl.* (oddi wrth un *Calenderi*) Calenderiaid=math o fynachod yn Persia ac amherodraeth Twrci.

Calends, *s. pl.* (Ll. *calendæ*) calan, calanau, calanddyddiau; y dydd cyntaf o bob mis (yn mhlith y Rhufeiniaid).

The calends of May—calan Mai, calanmai, dydd calanmai.

The calends of winter—calan gauaf.

At the Greek calends—yn nghyfarfod deusul; byth ni bydd.

Calendula, *s.* (o'r Ll. *calendæ*) rhuddos, gold Mair, goldwyr.

Calendulin, Calenduline, } *s.* (o *calendula*) rhuddosin, goldwyrin, rhuddoslud, môl rhuddos.

Calenture, *s.* (Ff.; Ysp. *calentura*) heuldwymyn, poethgryd, twymyn boeth; morgryd, mordwymyn=math o dwymyn berthynol i hinsoddau poethion, yn yr hon y tybia y claf mai maes gwyrddlas yw y môr, ac ymdafla iddo omis attelir ef.

Calescence, *s.* (Ll. *calesco*) gwresogiad; mynediad yn wresog; ymwresogiad.

Calf, *pl.* Calves, *s.* (S. *cealf;* Sw. *kalf;* D. *kalv;* Al. *kalb*) llo; *pl.* lloi: croen llo: llelo, llob.

Calf of the leg—croth y goes, croth coes, croth esgair, bol y goes, llygoden y goes.

Big with calf—cyflo. [llydnu.

To drop a calf—bwrw llo, dyfod â llo, alu, A yearling calf—llo blwydd, blwyddiad.

Sea-calf—morlo, moelron, llo môr.

Moon-calf—llo lleuad, llo y lleuad; anghenfil; llelo, lloercen, brebwl, lleban, hurthgeu, llob, cadafel.

Calf's pluck—ymysgar llo, tripa llo, perfedd llo, syrth llo.

Calf's pen—crut llo, cut llo, cut lloi, ty lloi.

Calf-skin—croen llo; lledr croen llo.

A book bound in calf—llyfr rhwym mewn croen llo; llyfr rhwym mewn llo-groen.

Calf-like—lloaidd; fel llo, tebyg i lo; penbylaidd, hurthgenaidd, lleloaidd.

The calves of our lips—lloi ein gwefusau (*Hos.* xiv. 2).

Caliber, Calibre, } *s.* (Ff. ac Ysp. *calibre*) tryfesur; mantor, ceuedd, ceudwll, trydwll; ceudwll dryll, ceudod dryll, gyndwll, gyngeuedd, mantor gwn, mesur ceuedd gwn, dryllgeuedd; math, sut, rhyw, ansawdd, gradd, natur, naws; cyrhaedd, maint, cwmpas, cynnwysiad.

The calibre of a column—tryfesur colofn.

Caliber compasses, Calibers, Callipers, } cwmpas coesgom, cwmpas coesgam, mantgwmpas.

Caliber rule—complinon, compluniodyr.

Calice, *s.* (Ff.; Ll. *calix*) caregl, cwpan; cwpan y cymun, cymungib.

Calico, *s.* (o *Calicut*, yn yr India Ddwyreiniol) calico, cotymwe, cotwe, cotymlen, cotwm.

Calico printer—argraffydd calico, argraffwr ar gotymwe.

Calid, *a.* (Ll. *calidus*) poeth, llosg, twym, brwd, poethygus, poethus, greidiol, tanbaid, angerddol, terwyn.

Calidity, *s.* (Ll. *caliditas*) gwres, poethder, poethni, poethineb, brydaniaeth, poethwg.

Calidris, *s.* pibydd y traeth=rhywogaeth o adar.

Caliduct, *s.* (Ll. *caleo* a *duco*) gwresgludydd, gwresgludyr, gwresawell.

Calif, Caliph, Kalif, } *s.* (Ar. *chalifah*) Califf, Caliph: *pl.* Califfiaid, Caliphiaid=olynwr Mahomet neu Mohammed, â chanddo awdurdod annibynol mewn pethau gwladol a chrefyddol: y Sultan ydyw yn Nhwrci, a'r Sophi yn Persia.

Califate, Caliphate, Caliphat, Kalifate, } *s.* (Ar. *chilâfat*) Califfiaeth, Caliphiaeth, Caliphaeth, Caliphat; swydd, urddas, *neu* lywodraeth Califf; talaeth Caliph.

Caligation, *s.* (Ll. *caligatio*) tywyllwch, caddug, tywyllni, tywyllwg, gwyllwch, gwylledd, tywyllawd; pylni, trembyledd; cymylogrwydd.

Caliginous, *a.* (Ll. *caliginosus*) tywyll, caddugaidd, gwyllaidd, niwlog, cymylog; pwl; aneglur.

Caliginousness, *s.* (o *caliginous*) tywyllwch, caddugoldeb, niwlogrwydd, cymylogrwydd; pylni, pyledd.

Caligo, *s.* (Ll.) caddugwst, pyldremedd.

Caligraphic, *a.* (o *caligraphy*) tegysgrifiol, ceinysgrifol.

Caligraphist, *s.* tegysgrifenydd, tegysgrifenwr, ceinysgrifenydd, ceinysgrifydd.

Caligraphy, *s.* (Gr. *calos* a *graphô*) tegysgrifen, ceinysgrifiaeth, tegysgrifiaeth, teleidlaw, tegysgrifeniad, tegysgriflad, gorysgrifen, llaw deg.

Calin, *s.* mettel o'r hwn y gwna y Chinwys olyrchau te a'r cyffelyb.

Calipash, } *s.* cragen a chig y crwban, yn ol
Calipee, } iaith cogyddion.
Caliph, *s.*=*Calif*, &c.
Caliphate, *s.*=*Califate*, &c.
Calisthenic, *a.* preithrymiadol, teleidrymiol, tegymrwysol.
Calisthenics, *s.* (Gr. *calos* a *sthenos*,) teleidrymiaeth, preithrymiadaeth, tegrwysiadaeth.
Caliver, *s.* (o *calibre*) mantwn, llofwn, gŵn llaw, llawddryll.
Calix, *s.* (Ll.) cwpan, caregl, cib; gwallgib, amgib, amgroenen.
Calk, *v. a.* (Gael. *calc*; Gw. *calcam*; Ll. *calco!*) aglenwi, agenlenwi, calcio, pygfreisgioni, llongbygu, pygu; cau agenau llong â charth pygedig.
Calker, *s.* (o *calk*; Gael. *calcair*) calciwr, aglenwydd, llongbygwr, cauwr agenau.
The ancients of Gebal were thy calkers—henuriaid Gebal oeddent yn cau dy agenau (*Esec.* xxvii. 9).
Calkin, *s.* (Ll. *calco*; Gael. *calc*) calcyn, calcyn pedol.
Calking, *s.* (o *calk*) cefnliwiad, briagliwiad; calciad.
Calking iron—calciadyr, haiarn calcio.
Call, *v.* (Ll. *calo*; Gr. *calεô*; Is. *kalla*) galw; enwi; cyhoeddi; cyrchu.
To call aloud—galw yn uchel; gwaeddi, croch waeddi, gwaeddi yn groch, galw yn groch, croch alw, goralw, llefain, banllefain, croch lefain, dolefain, gwaeddolefain, diaspedain, diasped; bloeddio, gawri, ysgarmio, ysgego, gawrian, ysgarmain.
To call out—galw allan; galw i maes; herio, annog, *neu* cyffröi i ymladd; gwaeddi, banllefain, bloeddio; galw *neu* waeddi yn groch; gwaeddi allan; gwaeddi i maes.
To call to account—galw i gyfrif; gofyn cyfrif gàn; mynu cyfrif gàn; galw i roi cyfrif.
To call back—galw yn ol; dadalw, dadwysio; tynu yn ol.
To call back one's words—galw *neu* dynu yn ol ei eiriau; galw ei eiriau yn ol; tynu ei eiriau yn ol; cilio yn ei gwyn; dadalw ei eiriau; dad-ddywedyd yr hyn a ddywedodd; diwygio yr hyn a ddywedodd; gwadu ei eiriau; ymwadu â'i eiriau; tynu ei gyfn ato; bwyta *neu* lyncu ei eiriau; dad-ddywedyd.
To call by name—galw wrth *neu* erbyn enw; enwi.
Call me by that name—gelwch fi wrth *neu* erbyn yr enw hwnw.
To call names—llysenwi, difrïo, difenwi, anfrïo; rhoi enwau drwg; galw un allan o'i enw.
To call by a nickname—llysenwi; galw erbyn llysenw; galw wrth lysenw.
To call by a false name, } camenwi, gwall-
To call falsely, } enwi; galw *neu* enwi ar gam.
Science falsely so called—gwybodaeth à gamenwir felly.
To call for—galw am; cyrchu; gyru *neu* anfon am; gofyn; hawlio.
He sent messengers to call him—anfonodd genadau i'w gyrchu; gyrodd genadau i ymofyn am dano.
It calls for industry—y mae yn gofyn diwydrwydd; y mae yn galw am ddiwydrwydd.
To call for help—galw *neu* waeddi am borth *neu* gymhorth.
To call in—galw i mewn; gwahodd i fewn; casglu, cynnull; diddymu, dilëu; galw yn ol; galw at; cynnull yn nghyd.
To call into court—galw i'r llys, i'r frawd, *neu* i'r frawdle; galw gar bron llys *neu* frawdle.
To call forth—galw allan; galw i waith *neu* weithrediad; rhoi ar waith.
To call down—galw i lawr; gwahodd i lawr; galw i godi.
To call from—galw *neu* dynu oddi wrth; galw *neu* dynu ymaith.
To call often—mynych alw; galw yn fynych; gelwain, ymelwain, ymoralw, ymorelwain.
To call on *or* upon—galw ar; galw am; talu *neu* wneyd ymweliad byr; byr ymweled, byr ofwyo; gwaeddu ar.
To call on a friend—galw ar gyfaill; galw gyda chyfaill; ymweled yn fyr â chyfaill; galw ar gyfaill wrth fyned heibio; troi i mewn at gyfaill; galw heibio i gyfaill.
To call at the inn—galw yn y gwestty.
I will call on you—galwaf arnoch; mi a ymwelaf â chwi; mi a'ch cyfarchaf; mi a gyfarchaf i chwi; galwaf gyda chwi; galwaf heibioch.
They called upon us—gwneddasant arnom.
To call over—galw dros *neu* drosodd.
To call out of bed—galw i godi; galw o'r gwely; deffröi o gysgu; galw i lawr; galw o gwsg; dihuno; galw *neu* godi un i fyny.
To call to mind—cofio, adgofio, ailgofio, coffa, coffhau, adgoffa, adgoffhau; galw i gof; galw mewn cof; galw yn ei gof; galw yn nghof; dwyn ar gof; adfeddyllied, adfeddwl; adnewyddu y cof am beth; bwrw yn y meddwl.
I call to mind—cof yw genyf; y mae yn gof genyf; mae yn gofus genyf; yr wyf yn cofio; cofiaf, adgofiaf.
I did not call it to mind—ni ddaeth ef i'm cof; ni chofiais am dano.
To call up—galw i fyny; dwyn i fyny; darswyno.
To call in question—ammheu, anghoelio, anghredu, petruso; ammheu *neu* betruso yn nghylch; cymmeryd peth yn annilys; galw i'w brofi *neu* i'w holi; galw i'r holiad; galw i'r holfa.
To call a person in question—ammheu dyn; holi un; dwyn un i'w holi; galw ar un i'w holi; rhoi cwyn yn erbyn un; achwyn *neu* gwyno ar un; barnu.
I am called in question—yr ydys yn fy marnu (*Act.* xxiii. 6).
To call to—galw ar; gwaeddi ar; cyfarch, cyfarch i.
To call in a rash word—galw gair byrbwyll yn ol.
To call to arms—galw at arfau; galw at eirf; canu corn rhyfel.
To call to record—galw yn dyst; cymmeryd yn dyst; ymddibleidio at.
To call together—galw yn nghyd; casglu

neu gynnull yn nghyd; cydalw, cydwysio, cyd-ddyfynu.
To call peaceably unto them—i gyhoeddi heddwch iddynt (*Barn.* xxi. 13).
One that calls—un à eilw; yr hwn a eilw.
To call to witness—galw yn dyst.
To call upon for a witness—galw am borth; ymddibleidio at un; galw yn dyst.
To call on one to do a thing—galw ar, cymhell, ceisio, *neu* annog un i wneuthur peth.
He shall be called John—Ioan y gelwir ef; Ioan y caiff ei alw.
Those that call the evil good—y rhai a ddywedant am y drwg, Da yw.
What may I call your name?—pa fodd yr enwaf neu y galwaf chwi?
Let us call another cause—chwedleuwn neu siaradwn am ryw beth arall.

Call, *s.* galwad, galw; gofyniad; gwahoddiad, gwahodd, gwŷs; awdurdod, gorchymyn; cnwad.
He is within call—y mae efe o fewn galw; y mae o fewn i alw; y mae efe o hyd galw.
At a call—ar alw, wrth alw, ar alwad, wrth alwad; parod; parod wrth alwad.
To give one a call—galw un; galw ar un; rhoi galwad neu waedd ar un; byr ofwyo un; galw gydag un; galw heibio i un.
I have a call upon you—y mae genyf ofyn arnoch; yr ydych chwi yn fy ngofyn i; yr ydych yn fy nyled.
We had a call to the feast—cawsom wahoddiad neu alwad i'r wledd.
They had a call to do it—yr oedd ganddynt alwad i'w wneuthur; cawsant alwad neu awdurdod idd ei wneuthur.
To beat a call—curo y nod ymgyrch; galw yn nghyd drwy sain tabwrdd; trystio neu seinio arwydd yr ymgynnull; canu y sain cyfarfod.
A public call—galwad gyhoeddus, galwad gyhoedd, gorwys, aralwad.

Caller, *s.* (o *call*) geilwad, galwai, geilwr; gwahoddwr; un à eilw.

Callet, } † *s.* (?) dyhiren, cyffoden, hafnai,
Callat, } hafnen, bronten, swgan, hellgre, ceeren, hafr.

Callet, † *v. n.* cecru, tafodi, clewtian, difrïo, difenwi, ymdaeru.

Callid, *a.* (Ll. *callidus*) medrus, craff, craffus, call; cyfrwys, ffel, cyfrwysgall.

Callidity, *s.* (Ll. *calliditas*) medr, medrusrwydd, callineb, callder, craffineb, craffder; dirnadaeth; cyfrwysdra, cyfrwysder, ffeldra.

Calligonum, *s.* (Gr. *callos* a *gonu*) clymlys, canclwm, clymog.

Calling, *s.* (o *call*) galwad, galwedigaeth; swydd, celfyddyd, proffes; crefft, gorchwyl; gwahoddiad; gwysiad.

Callipers, *s. pl.* (o *calibre*) cwmpas coesgom, cwmpas coesgam, mantgwmpas.

Callitriche, *s.* (Gr. *callos* a *thrix*) llinhesg y dwr, brigwlydd y dwr; llinhesg, brigwlydd.

Callitrix, *s.* (Gr. *callos a thrix*) yr epa lleblas.

Callosity, *s.* (Ll. *callositas*) caledwch, croengaledwch; caledgroen; croengaleden, crymgaleden, olgaleden, olgaledyn; creithgaleden; caledfan.

Callous, *a.* (Ll. *callus*) caled, croendew, croengaled; dideimlad, annheimladol.

Callousness, *s.* (o *callous*) caledwch, caledrwydd, calededd; annheimladrwydd, dideimladrwydd; croendewedd.

Callow, *a.* (Ll. *callus*; Al. *kahl*; Gw. *calbk*) diblu, dibluf, anmhlufog; noeth, llwm, noethlwm, croenllwm, llymrig.

Callus, *s.* (Ll.) caledan, caleden, caledyn.

Calm, *a.* (Ff. *calme*; Ysp. ac It. *calma*; Is. *kalm*) tawel, dystaw, llonydd, digyffro, arsaul, llaraidd, llariaidd, esmwyth, araf, arafaidd, llary, gwâr, ampwy, canllaid, digynhwrf, tawelog, tawelaidd, tawelin, teg.
Very calm — trathawel, gordawel, gorddystaw; tawel iawn, &c.
In a calm sea—ar fôr diddygyfor neu ddidonau; ar lyfnfor; ar lasfor teg; ar fôr tawel neu araul, &c.
When the wave of the sea grows calm—pan dawelo tòn y môr; pan leddfo tòn y môr.
Calm weather—tywydd tawel, hin dawel; tywydd dystaw neu araul, &c.; hin deg, tegwch, tawelwch.
To make calm=*Calm*, *v. a.*
To grow *or* become calm—tawelu, dystewi, gostegu, llareiddio, llonyddu; ymdawelu, ymlonyddu, ymlareiddio; peidio, dofi, rhywiogi, arafu; bod yn dawel, yn ddystaw, neu yn llonydd.
Calm-browed — tangwedd, tangweddog, aeldawel; tawel ei ael.

Calm, *s.* tawelwch, dystawrwydd, llonyddwch, tegwch, areuledd, taweledd, anghynhwrf, anghyffro, amp.
There was a calm—hi a aeth yn dawel; bu tawelwch.
There was a great calm — bu tawelwch mawr; hi a aeth yn dawel iawn.
Dead calm, } tawelwch hollol, tawelwch
Stark calm, } digyffro, tawelwch syth,
Flat calm, } tawelwch marw, tawelwch marwaidd; y tawelwch mwyaf à eill fod.
Regions of calms, } y bröydd tawel; bröydd
Calm latitudes, } neu barthau y tawelwch; hydredau tawelion, yr hydredau tawel; y tawel barthau; hinsoddau y tawelion.
There is no calm but heaven—nid tawel ond y nef.
After a storm comes a calm—gnawd yn ol dryghin hindda; gnawd hindda wedi dryghin.

Calm, *v. a.* tawelu, llonyddu, dystewi, gostegu, llareiddio, llarieiddio, llinaru, esmwytho, esmwythäu, dofi, lloddi, lleddfu, dyhuddo, heddychu, heddychloni, teghau, rhywiogi, gwarhau.
To calm one's self—ymdawelu, ymlonyddu, ymlareiddio, &c.
Calm thy rage—tawela dy fâr.

Calmer, *s.* (o *calm*) tawelwr, gostegwr, dystewydd, gostegydd, llinarydd, lloddwr, dyhuddwr, ymlareiddiwr.

Calmness, *s.* (o *calm*) tawelwch, llonyddwch, dystawrwydd, areuledd, taweledd, taweli, tawelusder, taweluarwydd, taweldra, tawelogrwydd, anghynhwrf, anghyffro; gwarineb, arafedd, arafwch, llareiddwch.

Calmy, *a.* (o *calm*) tawelaidd, tawelus, tawelin, llonyddol, tawcliannol; heddychol, tangnefig, tangnefus, tawelog.

Calodendron, *s.* (Gr. *calos* a *dendron*) deinwydden, ceinwydden.
Calography, *s.*=*Caligraphy*.
Calomel, *s.* (Gr. *calos* a *melas?*) halwybaill, alwybaill=darpariad o arian byw, arferedig mewn meddyginiaeth.
Calor, *s.* (Ll.) gwres, poethder, engyl, chwalor.
Caloric, *s.* (Ll. *calor*) athai, chwalorai, gwresai, gwres, craell, ath.
Caloric, *a.* atheiol, athol, gwreseiol, gwresol.
Calorific, *a.* atheigiol, atheiddiol, gwresogol, twymol, chwaloraidd.
Calorimeter, *s.* (Ll. *calor*, a Gr. *metron*) athiadyr, athfesur, athnodyr, gwresnodydd= offeryn i fesur y gwres â rydd peth allan wrth oeri.
Calorimetry, *s.* (*calor* a *metron*) athfesuriaeth, athfeidraeth.
Calorimotor, *s.* (o *caloric*, a Ll. *motor*) athysgogydd, athsymmudai.
Calotte, } *s.* (Ff. *calotte*) glwysgap, glwysgapan;
Calote, } iadgap milwr.
Calotype, *s.* (Gr. *calos* a *tupos*) deindebiaeth= math o ddyfais i dynu lluniau drwy effeithiad goleuni.
Caloyers, } *s. pl.* (Gr. *calogeras*) Caloieriaid,
Calogeri, } Calogeriaid, Mygeduriaid=mynachod Eglwys Groeg; ac o honynt y mae tair gradd.
Calp, *s.* cleigalch, cleigalch haiarnaidd.
Caltha, *s.* (rhyngsang o'r Gr. *calathos*) gold y gors, rhuddos y gors, troed yr ebol.
Caltrop, *s.* (S. *coltæppe*) rhafnysgallen, bidysgallen, pigysgallen, ysgallen bigoglym.
Water caltrop—ysgall y dwr; rhafnysgallen y dwr, ysgallen bigoglym y dwfr.
Caltrop, *s.* pigogyr, pedbigogyr = math ar offeryn milwraldd, ag iddo bedair pig haiarn wedi eu gosod yn drionglog, fel y bo un big i fyny yn wastadol, er rhwystro dyfodiad marchoglu yn mlaen.
Calumet, *s.* (gair Americaidd) heddbibell; pibell fyglys cynfrodorion America, yr hon a ddefnyddir ganddynt yn arwyddlun heddwch a rhyfel.
Calumniate, *v.* (Ll. *calumnior*) camgyhuddo, camachwyn, cyhuddo ar gam; enllibio, enllibo, athrodi, hortio, absenu, goganu; rhoi anair *neu* ddrygair i; dywedyd gair twn am.
Calumniation, *s.* (o *calumniate*) camgyhuddiad, camachwyniad, achwyniad ar gam; enllibiad, hortiad, absenad, goganiad, athrawd.
Calumniator, *s.* (Ll.) camgyhuddwr, camachwynwr, camachwynydd; enllibwr, enllibiwr, athrodwr, absenwr, hortiwr, athrodgarwr, goganwr, absenwr drwg.
Calumniatory, *a.* (o *calumniator*)=*Calumnious*.
Calumnious, *a.* (Ll. *calumniosus*) enllibus, enllibaidd, enllibiol, athrodgar, athrodol, athrodaidd, athrodus, hortiol, camgyhuddol, goganawl, goganus, cablaidd; ar gam.
Calumniousness, *s.* (o *calumnious*) enllibusrwydd, enllibioldeb, athrodgarwch, athrodusrwydd, enllibeiddrwydd, goganusrwydd.
Calumny, *s.* (Ll. *calumnia*) enllib, athrawd, anair, cablair, drygair, absen, drygabsen, hort, cabl, cabledigaeth, gogan, athrodiaeth, camgyhuddiad, camgyhudded, camachwyn, trawsgyhudded; gweli tafod.
Calve, *v. n.* (o *calf*; S. *calfian*) bwrw llo, dyfod â llo, alu, llydnu.
When the hinds do calve—pan fwrio yr ewigod loi (*Iob* xxxix. 1).
Calver,† *v.* (Ff. *carer?*) tori yn dafelli; tafellu.
Calves, *s. pl.* (o *calf*) lloi; *sing.* llo.
Calves' snout—trwyn llo, trwyn y llo.
Calville, *s.* (Ff.) mefusafal, grwysafal.
Calvish, *a.* (o *calf*) lloaidd, fel llo.
Calvity, *s.* (*calvitas*, *calvities*) moelni, moeledd, moelder, moeldra, talfoeledd.
Calx, *pl.* Calxes, Calces, *s.* (Ll.; S. *cealc*) calch, creision, (*sing.* creisionen, creisionyn); egrid, cresnur, delgalch.
Calx viva—calch brwd, calch poeth, calch byw.
Calch nativa—calch cynnwynol, cynhenid, *neu* naturiol.
Calycinal, } *a.* (o *calyx*) blodamlenol, gwullam-
Calycine, } lenol, amwullenol, blodeulenol, blodeugibaidd; perthynol i amlen *neu* amwisg blodau.
Calycle, *s.* (Ll. *calyculus*) deilenres, deiligres; blodenig, blaguren.
Calyculate, } *a.* (Ll. *calyculus*) deilresog, deilig-
Calycled, } resol, deiligresog; blagurenog.
Calyptra, *s.* (Gr. *caluptra*) cenhotan, cenhodell, cwcwll y mwswn.
Calyptrate, *a.* (o *calyptra*) cenhotanog, cenhodellog, cenhotog.
Calyptriform, *a.* (Gr. *calyptra*, a Ll. *forma*) cenhodellaidd, cenhotaidd.
Calyx, *s.* (Ll.; Gr. *calux*) blodamlen, gwullamlen, blodeugib, blodeugaes, blodeulen, amwullen, amhulen; amwisg *neu* amlen blodau.
Calzoons, *s. pl.* (Ysp. *calzones*) islodrau, isglos.
Camb, } *s.* (Ll. *cambio?*) gwyninglws, coed-
Cambium, } lws.
Camber, *v. a.* (Ff. *cambrer*) plygu, tumio, bwâu.
Camber-windows—tumffenestri.
Camber-beam—tumdrawst.
Cambering, *a.* (o *camber*) bwaog, mydog, tumiog.
Cambist, *s.* (It. *cambista*) arianydd, bancwr, cedydd; newidiadur, newidydd.
Camboge, *s.* (o *Cambodia*, *Cambodja*, neu *Cambogia*, yn yr India Ddwyreiniol) molystor, deigystor, deigrwsin, melynsudd.
Camboose, *s.* (Is. *kombuis*; Al. *kabuse*) cegin llong, llong-gegin.
Cambrel, *s.* (o'r C.? It. *gamba?*) cambren.
Cambric, *s.* (oddi wrth *Cambray*, yn Ffrainc) bliant, sindal, camrig, llian meinllin.
Came, *s.* gwialen blwm, plymwialen, plymialen.
Camel, *s.* (Ll. *camelus*; Gr. *camêlos*; o'r Heb. *gamal*) camel, camyll, cammarch, cawrfarch, cammul.
Male camel—camyll, camel gwryw, cammarch, camnul.
Female camel—camell, camel fenyw, cameles, cammules.
Arabian camel, } cammarch, cawrful,
Dromedary, } camel Arabia; camel âg un oddfyn *neu* gnwc ar ei gefn.
Bactrian camel—camel Bactria; camel â dau oddfyn ar ei gefn.
Camel-driver—camelwr, camel-yrwr, gyrwr camelod.
Camel-backed—cefnhwrwg, cefn-gnycog, cefnoddfog, cefn-gamelog; â chanddo gefn fel camel.
Camel, *s.* cambill, gorgambfill, camel=math o ddyrwynlath.

Cameleon, *s.* (Ll. *chamæleon*) cydser deheuol, yn cynnwys deg seren.
Cameleon, *s.*=*Chameleon.*
Camelina, } *s.* (Gr. *chamai* a *linon*) cydlin=
Cameline, } enw planigyn neu lysieuyn.
Camelopard, *s.* (Ll. *camelus*, a *pardalis*) camlewpard, camelewpart, marchlewpart, cawrlewpard, y Giraff.
Camelopardel, *s.* camlewpardyn; anifel dychymygol mewn herodraeth.
Camelot, } *s.* (o *camel*) camlad, camlod, cam-
Camlet, } led=cymmysgwe à wneid gynt o flew camel, ond yn awr o ddefnyddiau ereill.
Water camlet—camlod troellog, camled symmudliw.
Cameo, } *s.* (Ll. *gemma*; It. *cammeo*; Ff.
Camaieu, } *camaieu*) argrifon, bangrifon,
Camayeu, } bangerfiad, argerfiad; cerfem, rhithfaen; gwerydrem.
Camera Lucida, *s.* (Ll.) claerebyr, llugbeithiadyr, peithnodyr.
Camera Obscura, *s.* (Ll.) gwyllebyr, cuddbeithiadyr, cuddwelyr, cuddnodyr, cuddbeithyr.
Camerade, *s.* (o'r Ll. *camera*, ystafell)=*Comrade.*
Cameralistic, *a.* (Al. *cameralist*) cyllidegol, argyllidol, daeredol, daeredonol.
Cameralistics, *s.* cyllideg, argyllidiaeth, daeredoniaeth.
Camerate, *v. a.* (Ll. *camero*) bwäu, mydu, gwneuthur bwa; nenfydu.
Cameration, *s.* (o *camerate*) mydiad, mydiant, bwad, nenfydiad.
Camis, *s.* (Ll. *camisa*; It. *camice*) teneuwisg, gwisg deneu.
Camisade, *s.* (Ff. o *chemise*, crys) nosgyrch, nosruthr, crysgyrch, ymgyrch plygeiniol, rhuthr disymmwth, brysgyrch.
To give a camisade—nosgyrchu, nosruthro; dwyn nosgyrch *neu* grysgyrch; cyrchu *neu* ymgyrchu yn blygeiniol *neu* yn ddisymmwth.
Camisaded, *a.* (Ff. *chemise*) cryswisgedig; gwedi gwisgo crys ar y dillad ereill.
Camlet, } *s.*= { *Camelot.*
Camelot, } { *Camlet.*
Camleted, *a.* (o *camlet*) lliwedig, lliwiedig, lleiniog, llinellog, amrywiedig, gwythenog.
Cammoc, *s.* (S. *cammoc*, *cammec*) duglwyd, tagaradr, cas gàn arddwr, hwp yr ychain, eithin yr ieir, crach-eithin, tegwch meinwen.
Camomile, *s.*=*Chamomile.*
Camous, } *a.* (Ff. *camus*; C. *cam*) pantog, pan-
Camoys, } nylog, cam; trwyngam.
Camoys nose—trwyn cam, pantog, *neu* leddf.
Camoused, *a.* (o *camous*) pantog, pantol, panylog; cam, crwca.
Camp, *s.* (S.; Ll. *campus*) gwersyll, gwersyllfa, gwersyllt, lluarth, lluest, lluestfa, bidwal, cadlys, garthan, garth; llu, byddin.
Camp-fight—ornest, ymgysbwy; maesgad.
To pitch a camp—gwersyllu, gwersylltu; lluarthu, pebyllio, pabellu, lluestu; estyn, gosod, *neu* ledu caerbebyll.
To raise a camp—symmud gwersyll, mudo gwersyllt, dadwersyllu.
A small camp—gwersyllig, gwersyllan, gwersyll bychan.
Flying camp, } byddin hedegog; byddin
Running camp, } hedegog arf-ysgafn.
Standing camp—gwersyll gorsafol, gorsafwersyll; gorsafiu, llueddwyr gorsafol.
Fortified camp—gwersyll caerog, amddiffynfa, caer, caerwersyll.
The general's pavilion in a camp—cadlys, pencadlys.
Camp-master—pengwersyllwr, pengwersyllydd; rheolwr, llywydd, *neu* drefnwr y gwersyll.
Camp-boy—gwersyllwas, gwesyn gwersyll; garthfacwy.
Pitcher of a camp—gwersyllwr, gwersyllydd, gwersylltwr.
Camp-dress — gwersyllwisg, byddinwisg, cadwisg.
The camp of the Egyptians and the camp of Israel—llu yr Aifftiaid a llu Israel (*Ecs.* xiv. 20).
Camp, *v.* gwersyllu, gwersylltu, lluarthu, lluestu, pebyllio.
Campagnol, *s.* math o lygoden gynffon-gota.
Campaign, } *s.* (Ff. *campagne*; It. *campagna*)
Campain, } rhyfelawd, maesawd, cadwaith, rhyfelwaith, maesgyrch, hafwaith o ryfel, hafwaith rhyfel, macs o ryfel, hafwaith, maes, rhyfeldymmor; chwyl rhyfel; gwastadedd, gwastattir, macs agored.
Our arms have been successful this campaign—bu lwyddiannus ein harfau yr hafwaith hwn.
This campaign was at hand—nesasai yr amser i fyned i'r rhyfel.
To make the campaign with one—cydfilwrio âg un; canlyn un i'r rhyfel; myned gydag un i'r rhyfel; maesgyrchu gydag un.
Eighteen campaigns did he make — deunaw gwaith y bu efe yn y maes; deunaw rhyfelawd a ymladdodd efe.
To open the campaign—myned i'r maes; ymgychwyn i'r rhyfel; cyrchu allan i'r rhyfel.
Campaign coat *or* cloak—hug milwr, toron milwr, toryn milwr; mantell werddonig.
Campaign land—maesdir, gwastattir.
Campaign, *v. n.* rhyfelodi, maesgyrchu; gwasanaethu mewn rhyfel.
Campaigner, *s.* (o *campaign*) henfilwr, hen filwr, maesai, maeswr; un à welodd aml ryfelawd.
Campana, *s.* (Ll. ac It.) blodeuyn y pasc, blodyn y pasc, pasc-flodyn.
Campaned, *a.* (Ll. *campana*) clochedig, clochedigol.
Campanel, *s.* (o *campanula*) clych y perthi.
Campanes, *s. pl.* (Ll. *campana*) clochedigion, clychluniau.
Campania, *s.* (It. *campagna*)=*Campaign.*
Campaniform, *a.* (Ll. *campana* a *forma*) clychaidd; ar ddull *neu* lun cloch.
Campanile, *s.* (It.) clochdy, clochdwr, clochdwred; cloctwr.
Campanology, *s.* (Ll. *campana*, a Gr. *logos*) clychganiadaeth, clychiadaeth, clychiadeg; celfyddyd canu clych; treithawd ar ganu clychau.
Campanula, *s.* (Ll.) clychlys.
Campanulate, *a.* (Ll. *campanula*) clychaidd; ar lun *neu* ddull cloch.
Campestral, } *a.* (Ll. *campestris*) maesol, maes-
Campestrian, } aidd; perthynol i'r maes; maesdyfol, gwyllt.

Camphene, } *s.* (o'r Gr. *camphora* a *gennaô*)
Camphogen, } camphorai, camfforai; olew turpant.
Camphor, } *s.* (Ll. drosgl, *camphora*; Ff. *cam-*
Camphire, } *phre*; It. a Port. *canfora*; Al. *campfer*) camphor, camphir, camffor, camffir.
Camphor-tree — camffor-wydden, camffirwydden, y pren camphor.
Camphor-laurel—camffor-lawryf.
Camphor-oil—olew camphor.
A cluster of camphire—cangen o rawn camphir (*Can.* i. 14).
Camphoraceous, *a.* (o *camphorate*) camfforaidd, camffiraidd, camphoraidd.
Camphorate, *v. a.* (o *camphor*) camfforeiddio; nawseiddio neu olchi â champhor.
Camphorate, *s.* camfforaint, camphoraint, hal camffor, camfforhalan.
Camphorate, } *a.* camfforaidd, camphoraidd,
Camphorated, } camfforaîn; nawsedig â champhor.
Camphoric, *a.* (o *camphor*) camfforig, camphorig, camphirig.
Camphoric acid—sur camfforig, sur camphor, sur camphir.
Camphrone, *s.* (o *camphor*) camphoron, camfforon.
Campion, *s.* (Ll. *campus*) lluglys.
Bladder campion—codrwth, gludlys, menyg y gog, menyg y merched, llysiau y poer, poerlys.
Sea campion—gludlys arfor, gwlyddyn y geifr, codrwth y môr.
Rose campion—gwynddail, tewbanog wèn wryw, rhos campau.
Red campion, } lluglys ysgar, llysiau yr
Wild campion, } ychain, blodeuyn rhudd.
Campulitropous, } *a.* (Gr. *campulos* a *trepô*)
Campylotropous, } crymdroawl, camdroawl, comdroawl.
Cams, *s. pl.* (Ff. *came*) ymgudon, ymgudyron.
Camus, } *s.* (Ll. *camisa*; It. *camice*) teneuwisg,
Camis, } gwisg deneu.
Camwood, *s.* camwydd=math o liwgoed cochion o Sierra Leona, yn Affrica.
Can, *s.* (Is. *kan*; S. *canna*; Al. *kanne*) piser.
Can, *v. n.* (S. *cennan, cunnan*; Al. *können*; D. *kan*) gallu, gallel, gallael, dichoni, dichon, medru, medryd; bod yn alluog; gwybod.
I can—gallaf, medraf, dichonaf; dichon imi; yr wyf yn gallu.
Canst thou do this? I can—a elli di wneuthur hyn? gallaf.
How can this be?—pa fodd y dichon hyn fod? pa wedd y dichyn hyn fod? pa sut y geill hyn fod?
Canst thou speak Greek?—a fedri di Roeg?
Can he?—a eill efe? a all ef? a ddichon efe? a fedr efe? a fedr e?
Can it be so?—a ddichon hyn fod? a ddichyn hyn fod? a eill hyn fod? ai dichonadwy i hyn fod?
He cannot—nis geill, nis gall, ni eill, ni all, ni alla, nis galla, ni ddichon, ni fedra, nis medr; nis geill efe, ni all efe, ni ddichon efe, ni ddichon ef, nis gall ef.
I will do what I can—gwnaf fy ngoreu; gwnaf ddim ag a allof; gwnaf ddim ag a allwyf.
I can tell—gŵn; mi a wn; gŵn i; myfi a wn; gallaf ddywedyd.
I cannot tell—nis gŵn; nis gŵn i; ni wn; ni wn i; nid wyf yn gwybod.
Nobody can tell—nis gŵyr neb; ni wyr neb; nid oes neb a wyr.
How can you tell?—pa fodd y gwyddoch? pa sut yr ydych yn gwybod?
They cannot speak Greek—ni fedrant hwy Roeg.
I cannot tell what to do—nis gŵn beth i wneuthur; nis gŵn pa beth idd ei wneuthur; nis gŵn beth a wnaf.
You cannot but know—nid oes modd nas gwyddoch; rhaid yw y gwyddoch; ni ellwch lai na gwybod.
As much as can be—hyd y gellir; cân belled ag y gellir.
As soon as can be, } cynted ag y gellir;
As soon as may be, } cyntaf ag y gellir; yn gyntaf ag y gellir; cyntaf y gallir.
As like as can be—cân debyced a llaeth i laeth; tebyced ag y mae yn ddichonadwy; tebyced a bo modd.
Can the rush grow without mire?—a gyfyd brwynen heb wlybaniaeth?
I would if I could—mynwn pe gallwn.
Canail, } *s.* (Ff. *canaille*) gwehilion; y werin-
Canaille, } oes, y werindorf, gwehilion cymdeithas, sorod cymdeithas, y bobl iselradd, y werin, gwehilion y bobl; sorod, gwaddod, gwaddodion.
Canakin, *s.* (o *can*) piseryn, piseran.
Canal, *s.* (Ll. *canalis*) camlas, (*pl.* camlasau, camlesydd); dyfrffos, gwythreden; pibell, awell; ysgyren, ysgyrell, hollten; colofrych, pillrych, sylch.
The Caledonian canal—camlas Celyddon.
Alimentary canal—y bibell faeth, maethell, maeth-bibell, math-awell.
Canal-coal, *s.* glo rhinc, glo rhing, glo ffaglog, glo ffagl.
Canaliculate, } *a.* (Ll. *canaliculatus*) rhigol-
Canaliculated, } og, rhychog, rhigoledig, rhychedig, gylfedig, ffosaidd.
Canary, *s.* (oddi wrth Ynysoedd *Canaria*, (o *canis*, ci), yn y Môr Atlantig) gwin Canaria, gwin Seg, Canarwin; aderyn Canaria, melynog, y melynog mwyn; hen ddawns.
Canary, } aderyn Canaria, melynog,
Canary bird, } y melynog mwyn, aderyn
Canary finch, } o'r Ynysoedd Dedwydd.
Canary Islands — Ynysoedd Canaria, Gwerddonau Llion.
Canary-grass, *s.* pefrwellt. [ol.
Manured Canary-grass—pefrwellt amaeth-
Sea Canary-grass—pefrwellt y tywod, pefrwellt arfor.
Canary reed-grass—gwyran.
Canary-seed—pefrhaden, pefrhedyn, had pefrwellt: *pl.* pefrhadau.
Canaster, *s.* cawell llafrwyn y sypynir mygly- nddo yn Neheudir America.
Can-buoy, *s.* pignofyn, pignofiadyr, pignofyr.
Cancel, *v. a.* (Ll. *cancello*; Ff. *canceller*) dileu, diddymu, dirymu; croesi allan, crafu ymaith, crafu i ffwrdd; dadgrafu, dïoli, dadlythyru, dadnodi; dystrywio, dyfetha, dinystrio.
Cancellate, *a.* (Ll. *cancellatus*) rhwydenol, masgol, masgog, rhwydaidd.
Cancellated, *a.* croesfarog, croeslinellog; cellog, tyllog.
Cancellation, *s.* (Ll. *cancello*) croeslinelliad; dilead, dirymiad, diddymiad; dadgrafiad.

Cancer, *s.* (Ll.; S. *cancre*) cranc; cancr, dafaden wyllt, tyfaden wyllt, y ddafaden, cranc gwyllt.
Crab, Crab-fish, } cranc, morgranc, cranc môr.
The Cancer—y Cranc, arwydd y Cranc; Alban Hefin=y mwyaf gogleddol o'r 12 arwydd.
Tropic of Cancer—trofa y Cranc, trofan y Cranc; trofa hirddydd haf; trofan Alban Hefin; Alban Hefin.

Cancerate, *v. n.* (o *cancer*) cancru, crancu, cancro, cranco; tyfu yn granc gwyllt; tyfu yn ddafaden wyllt.

Canceration, *s.* (o *cancerate*) cancrad, cranciad; tyfiad yn gancr *neu* granc.

Cancerous, *a.* (o *cancer*) cancraidd, crancaidd, cancrog.

Cancerousness, *s.* (o *cancerous*) crancogrwydd, cancrogrwydd, cranceiddrwydd.

Cancriform, *a.* (Ll. *cancer* a *forma*) cancraidd, crancaidd; morgrancaidd; ar lun y cranc.

Cancrine, *a.* (o *cancer*) cancrol, cancrain, cancraidd, crancaidd.

Cancrite, *s.* (o *cancer*) crancith, cranc maenedig, cloddelgranc.

Cancroma, *s.* (o *cancer*) y badbig, badylfin=rhywogaeth o adar.

Candelabrum, *s.* (Ll.) gorganwyllarn, gorganwyllyr, ceincganwyllyr, erllensaf.

Candent, *a.* (Ll. *candens*) gwyniaa, eiriaa, eiriasol; traphoeth, gorboeth, poeth, tanbaid.

Candicant, *a.* (Ll. *candico*) gwynaidd, gwyneiddiol, lledwyn; yn myned yn wŷn.

Candid, *a.* (Ll. *candidus*) teg, didnedd, clau, gonest, diragfarn, anmhleidgar, uniawn, cywir, rhydd, diffuant, didwyll, cleufryd, hynaws, rhywiogaidd, mwynaidd, tirion; canaid, càn.

Candidate, *s.* (Ll. *candidatus*) ymgeisiwr, ymgeisydd, swyddgeisiwr, swyddgeisydd, swyddeiyniwr, caneidydd; cystedlydd, cystadlwr, cystadleuwr, cydymgeisiwr.
To stand candidate for an office—swyddymgeisio, swyddgeisio, swyddymgais, swydderlyn; ymerlyn, ymgeisio, ymgais, *neu* sefyll am swydd; cydymgeisio, cydymgais, *neu* gydymerlyn am swydd.
Candidate for glory—ymgeisydd am ogoniant.

Candidness, *s.* (o *candid*) tegwch, gonestrwydd, cleuder, didueddrwydd, didwyllni, didwylledd, unioner, cleufrydedd.

Candied, *a.* (o *candy*) crisgeuledig, crisialedig, cyffeithiol, cyffeithiedig, crofenog, sugr-grofenog, caensugrog.

Candify, *v.* (Ll. *candefacio*) cànu, gwynu, gwynhau, caneidio.

Candle, *s.* (Ll., Ysp., ac It. *candela*; S. *candel*) canwyll; goleu.
Rush candle — canwyll frwyn, canwyll frwynen.
Medicated candle—truddiadyr, taeniadyr; cwyrganwyll.
Tallow candle — canwyll wer, gwerganwyll.
Wax candle—canwyll gŵyr.
Mold candle—canwyll fold, canwyll foldeu.
Corpse candle, Fetch candle, } canwyll gorff, canwyll corff, canwyll dyn marw.
A small candle — canwyllan, canwyllen, canwyllig, canwyll fechan, canwyll fach.
To light a candle—cynneu, ennyn, ennynu, goleu, *neu* oleuo canwyll.
To put out a candle—diffoddi *neu* ddiffodd canwyll; taro canwyll allan.
To snuff a candle — tori pen canwyll; gleiniadu *neu* salltringo canwyll.
Candle-fly, Jack of the candle, } pryf y ganwyll, gwas y ganwyll, pryfyn y ganwyll.
Candle-snuffers — gleiniadyr, glaniadyr, salltring, toriadyr pen canwyll.
His candle burns within the socket—y mae efe ar làn *neu* wàr ei bwll; mae ei ganwyll yn llosgi yn y carn.
When candles are out, all cats are grey—un lliw du a gwŷn yn y tywyllwch.
He is not fit to hold a candle to him—nid yw deilwng i ddàl canwyll iddo.
Candle-coal—glo rhinc, glo rhing.
Candle-berry tree — gwerwydden, cwyrfyrtwydden, cwyr-fadywydd, gwer-fadywydd.

Candle-bomb, *s.* bwrlwm canwyll, fflach canwyll.

Candle-ends, *s. pl.* tameidach, briwsionach, gweddillach, catiau.

Candle-holder, *s.* goleuddal, canwyllarn; daliwr canwyll, daliedydd canwyll.

Candle-light, *s.* goleu canwyll, goleuni canwyll, llewyrch canwyll.
By candle-light—wrth oleu canwyll; wrth ganwyll.

Candlemas, *s.* (*candle* a *mass*; S. *candel-mæssa*) Gŵyl Fair y canwyllau; dydd Gŵyl Fair y canwyllau; Puredigaeth Mair=Chwefror 2.
Candlemas day=*Candlemas.*

Candlestick, *s.* (*candle* a *stick*; S. *candel-stica*) canwyllbren, canwyllarn, goleuddal, goleusaf; canwyllyr.

Candle-stuff, *s.* defnydd canwyllau.

Candle-waster, *s.* difäwr, gwastraffydd, *neu* ddifrodwr canwyllau; myfyriwr caled, nos-fyfyriwr; afradlawn, gwastraffwr.

Candle-wick, *s.* pabwyryn canwyll; pabwyr canwyll; pabwyr.

Candoc, *s.* (?) afonlys, nantlys.

Candour, *s.* (Ll. *candor*) tegwch, cleuder, gonestrwydd, didueddrwydd, anmhleidgarwch, didwyllni, didwylledd; hynawsedd, hynawsder, rhywiogrwydd, addwynder, addwyndra, mwyneidd-dra; diffuantrwydd, tirionwch, tirionder, cywirdeb, purder, puredd, unionder.

Candy, *v.* (Ff. *candir*; It. *candire*) crawenu â sugr; caensugro, crofensugru, sugrgaenu, sugargrestu, arsugru, crisialu, crisgyffeithio.

Candy, *s.* crisgyffaeth, crisgai, crisancwyn, sugrancwyn.
Sugar candy — sugargris, crissugar, sugr crisial, caensugr, sugr crisgai.

Candying, *s.* (o *candy*) crisgyffeithiad, crisgeiad, sugrad, sugrgyffeithiad, caensugrad.

Candy-tuft, *s.* beryn.
Bitter candy-tuft—beryn chwerw.
Naked-stalked candy-tuft — beryn coesnoeth.

Cane, *s.* (Gr. a Ll. *canna*; Ff. *canne*) corsen, calaf, cecysen; ffon, llawffon, cecysffon, ffon gorsen, corsffon; cecyslost, cecysreinen, cyrswaew: *pl.* cyrs, celyf, calafau, cecys.

Sugar cane—corsen, calaf, *neu* gecysen sugr; sugr-gorsen, sugar-gorsen.
Cane chairs—cadeiriau cyrs, cyrs-gadeiriau.
Cane-reed—cawnen; *pl.* cawn.
Cane-brake — cecysog, corsenog; cecyslwyn, corslwyn, calaflwyn, celyflwyn, corsle, cyrsle.
Cane-hole—cecys-dwll; y twll *neu* rigol lle y planir tocion cyrs.
Cane-trash—ysgarthion cyrs *neu* gecys.
Full of canes—corsenog, cecysog, calafog; llawn cyrs, celyf, *neu* gecys.

Cane, *v. a.* ffonodio, ffondorio, ffonio; curo â ffon; curo â chorsen.

Canescent, *a.* (Ll. *canescens*) llwydwynaidd, llwydaidd; briglwyd, llwyd, henaidd; yn dechreu penwynu, penllwydo, *neu* friglwydo; gwynaidd.

Canes Venatici, *s. pl.* (Ll.) yr Helgwn=cydser gogleddol, yn cynnwys 25 seren.

Canicula, } *s.* (Ll. *canicula*, ci bach) Seren y
Canicule, } Ci, y Cïan, Ciseren, Sirius=seren o'r maintioli mwyaf, a'r ddysgleiriaf o'r ser sefydlog.

Canicular, *a.* (Ll. *canicularis*) perthynol i seren y Ci; yn perthyn i Sirius; cïanol.
Canicular days, } dyddiau y cwn=y dydd-
Dogs' days, } iau pryd y mae Seren y Ci yn codi a machlud gyda'r haul.
Canicular year — blwyddyn y Cïan, blwyddyn y cwn=blwyddyn yr Aifftiaid gynt, yn dechreu gyda dyddiau 'r cwn.

Canine, *a.* (Ll. *caninus*) cïaidd, costogaidd, cïol; perthynol i'r ci.
Canine madness—cynddaredd, y gynddaredd.
Canine appetite—y wanc, newyn anniwall.
Canine teeth—y dannedd llygaid, ciddannedd, ciddaint, llygad-ddaint, dannedd ysgythrog.

Caning, *s.* (o *cane*) ffonodiad, ffondoriad; curfa â chorsen.

Canis Major, *s.* (Ll.) y Ci Mwyaf, y Ci Mawr =cydser yn yr arddrych ddeheuol, yn cynnwys 31 seren.

Canis Minor, *s.* (Ll.) y Ci Lleiaf, y Ci Bychan =cydser yn yr arddrych ogleddol, yn cynnwys 14 seren.

Canister, *s.* (Ll. *canistrum*; Gr. *canastron*) golwrch, blychan, blychen, blochas, ceuflwch, ceten, ceulestr; basgedan.

Canker, *s.* (Ll. *cancer*; S. *cancre*) cancr, cranc gwyllt; gân, yr ân; ysglwyf; rhydni, rhwd, ysrwd; mythl.

Canker, *v.* cancru, cancro; rhydu, ysu, ysrydu, mythlu, difa, llygru; ymgancru, ymrydu.

Cankerbit, *a.* (*canker* a *bite*) ysedig gân gancr *neu* rwd; cnöedig gân ddaint gwenwynig.

Cankered, *a.* cancredig; rhydlyd, ysedig; sarig, traws, afrywiog, blwng, dreng.

Canker-fly, *s.* ysgleren, ysglyryn; cleren â ddifa ffrwythau.

Canker-like, } *a.* â ddifa fel cancr; yn ysu fel
Cankerous, } cancr; mythlaidd, cancraidd; difaol, ysol.

Canker-worm, *s.* pryf y rhwd, pryf y dail, ysbryf, ysbryfyn, pryf cadachog, ysbryf llysiau, pryf melfedog.

Cankery, *a.* (o *canker*) rhydlyd.

Cannabine, *a.* (Ll. *cannabinus*) cywarchaidd, cywarchog.

Cannabis, *s.* (Gr. a Ll.) cywarch, cywarchen, meirion; cas gân fursen.

Cannel-coal, } *s.* (o *candle*) glo rhinc, glo
Candle-coal, } rhing.

Cannibal, *s.* (gair Indiaidd) breuad, dynfwytäwr, cnawdyswr, bwytäwr dynion.

Cannibalism, *s.* (o *cannibal*) breuadaeth, cnawdysiad, dynfwytad; barbariaeth.

Cannon, *s.* (Ff. *canon*; Al. *kanone*) cyflegr, magnel, gŵn mawr; blif, conon.
Small cannon, } meiarn, cyflegr bychan,
Field piece, } maesgyflegr.
Cannon metal—mettel *neu* adwyn cyflegrau; elydr, elydn, pres.

Cannonade, *s.* (o *cannon*) cyflegriad, magneliad, blifiad.

Cannonade, *v.* cyflegru, magnelu, blifio; dryllguro, blif-ergydio; saethu â chyflegr *neu* gyflegrau.

Cannon-ball, *s.* pelen cyflegr, peled cyflegr, peled magnel, maen blif, blifaen, magnelfaen, blifyn, blifan, bwled.
Cannon-ball tree—blifanwydden, blifynwydden.

Cannon-bone, *s.* blifasgwrn.

Cannoneer, } *s.* (o *cannon*) cyflegrydd, cyflegr-
Cannonier, } wr, magnelwr, magnelydd.

Cannon-proof, *a.* â ddeil ergyd cyflegr; anhydraidd i fagnel.

Cannon-shot, *s.*=*Cannon-ball*: ergyd cyflegr, blif-ergyd.

Cannot, *v.* (*can* a *not*) nis gellir, nis gallir, nis dichon, ni ddichon; bod heb fedru.
I cannot—nis gallaf, ni allaf; nis medraf.
Thou canst not—nis gelli, nis galli, ni elli.
He cannot—nis geill, nis gall, nis galla, ni eill; nis geill efe, &c.

Cannular, *a.* (Ll. *canna*) chwibolog, chwibolaidd.

Canoe, *s.* (It.; Ff. *canot*; Ysp. *canoa*) ceufad, ysgeufad, ysgeuan, ysgeugwch, ceubal, cafnfad, cafn unpren, cwch unpren, bad Indiaidd.

Canon, *s.* (Gr. *canôn*; Ll., S., Ff., Ysp., a Port. *canon*) rheol, canon, (*pl.* canonau), rheithiadur, gofyddeb; deddf, cyfraith, gosod, gosodiad, rhaith, glwysraith; cynon, canon, (*pl.* canoniaid), canoniad; canonlyfr.
Canon law—rhaith eglwys, cyfraith yr eglwys, y gyfraith eglwysig, cyfraith eglwys, glwysraith, glwysddeddf, eglwysraith.
Civil and canon law—rhaith gwlad ac eglwys; cyfraith gwlad ac eglwys; y gyfraith wladol a'r eglwysig; cyfraith y byd a'r eglwys; rhaith byd ac eglwys; cyfraith lëyg a llên.
Doctor of civil and canon law—doethor yn rhaith gwlad ac eglwys; doethor cyfraith lëyg a llên; doethor y ddwy gyfraith; athraw yn y ddwy gyfraith; doethor lläyg a llên.
Canon of scripture—canon yr ysgrythyr.
Canon of speech—rheitheg, rhaith ymadrodd.
Canon of the Romish Church—canon Eglwys Rhufain, canonur Eglwys Rhufain, canonlyfr yr Eglwys Babaidd.
Canon of a monastery—canon mynachlog. rheithiadur abatty, llyfr rheolau monachdy.
Minor canon—adganon, adgynon, isganon.

Canon residentiary—cynon trigiannol, canon cyfarosol.
Cardinal canons—canoniaid cynnorog, cynoniaid prifuriadol.
Domiciliary canons—cynoniaid trefredol, canoniaid trefred.
Expectative canons—cynoniaid dysgwyliannol.
Foreign canons—cynoniaid alltrefig, canoniaid annhrigiannol, canoniaid pellenig.
Honorary canons—cynoniaid mygedol, cynoniaid llëyg.
Lay canons, Secular canons, } cynoniaid llëyg, canoniaid anfynachol, canoniaid anfonachol.
Regular canons—cynoniaid rheolaidd, cynoniaid rheolus, canoniaid mynachol, urdd-ganoniaid.
Tertiary canons—cynoniaid trydyddol, canoniaid trydeddol, cynoniaid trianol.
Canon, Canon-type, } canon, canondeben, canonen: *pl.* canondebion, canondebau =math o argraff-lythyren fras.
Canon (in surgery)—rheithiadyr.
Canon-bit—safn-enfa, haiarn ffrwyn, safnhaiarn.

Canoness, *s.* (o *canon*) cynones, canones.

Canonic, Canonical, } *a.* (Ll. *canonicus*) canonaidd, canonawl; rheolaidd, rheithiadus, rheithiadurol, gofyddus; eglwysol, eglwysig, eglwysaidd; perthynol *neu* gyfatebol i gyfraith yr eglwys; cytunol â chyfraith eglwys; glwysreithiol, cyfreithiol, deddfol, awduredig, awdurdodedig, awduraidd.
Canonical scriptures—yr ysgrythyrau canonaidd=yr Hen Destamenta'r Newydd; a'r Apocrypha hefyd, yn ol daliadau Eglwys Rhufain.
Canonical Epistles—yr Epistolau Canonaidd, y Llythyrau Cyffredinol.
Canonical hours—oriau canonaidd, oriau eglwysaidd; oriau gweddi a dyhewyd= o 8 hyd 12 yn y bore.
Canonical obedience—ufydd-dod canonaidd; ufydd-dod i ganonau yr eglwys; ufyddiant isafiaid idd eu huchafiaid mewn pethau eglwysig.
Canonical punishments—cospau canonaidd *neu* eglwysig; megys, esgymundod, penyd, diraddiad, &c.
Canonical life—buchedd ganonaidd; buchedd lai gerwin na'r un fonachol, a mwy caeth na'r un llëyg *neu* anfonachol.
Canonical sins—pechodau canonaidd; troseddau marwol yn yr eglwys gynt; megys, eilunaddoliaeth, llofruddiaeth, godineb, geugred, a'r cyffelyb.
Canonical letters—llythyrau canonaidd; tynllythyrau canonaidd *neu* eglwysol (yn mhlith y gwŷr llên gynt).
Canonical cap—corgap, capan côr, cap côr, cap canonawl.
To render canonical—canoni, canoneiddio.

Canonicalness, *s.* (o *canonical*) canoneiddrwydd, rheithiadusrwydd, rheoleiddrwydd, canoldeb, awduroldeb, cyfreithlondeb, cyfreithlonrwydd, glwysreithioldeb.

Canonicals, *s. pl.* canonwisg, clerigwisg, offeiriadwisg, canonolion, glwyswisg, glwyswisgoedd, gwisgoedd offeiriadol.

Canonicate, *s.* (Ll. *canonicatus*) cynoniaeth, canoniaeth; swydd ac urddas cynon.

Canonist, *s.* (o *canon*) cynonydd, cynonwr, canonydd, canonwr, glwysreithur; proffeswr cyfraith eglwys; un hyfedr yn nghyfraith yr eglwys.

Canonistic, *a.* (o *canonist*) cynonyddol, canonyddol, glwysreithurol.

Canonization, *s.* (o *canonize*) seintiad, seintoliad, mabsantaeth, santurddiad; seintiadaeth, menwedigaeth.

Canonize, *v. a.* (o *canon*) seintio, santoli, santioli, mabsantu, mabsanta, mabseintio, santurddo; cyfrif yn saint; gwneyd yn sant.
Canonized saint—mabsant.

Canonry, Canonship, } *s.* (o *canon*) cynoniaeth, canoniaeth, cynonfudd, canonfudd.

Canopied, *a.* (o *canopy*) gorthöedig, gorthoawl, gorthoawg, mydlenog.

Canopus, *s.* (Ll.) seren o'r maintioli mwyaf, yn llyw y cydser Argo.

Canopus, *s.* math o gostrel neu ysten Aifftig; cestrel Aiphtig.

Canopy, *s.* (Gr. *cônôpeion*) gortho; mydlen, nenlen, nenfwd.
The canopy of heaven—llên y nef, entrych nef, entyrch nef, entyrch y nef, entyrch nen, yr entrych, yr entyrch.
The canopy wherein he did lie—y brycan yr oedd efe yn gorwedd ynddo (*Iudeth* xiii. 15).

Canopy, *v. a.* gorthöi; mydlenu, nenfydu; cuddio â gortho.

Canorous, *a.* (Ll. *canorus*) perorawl, perseiniol, cywyddol, cowyddol, cerddorol, cerddgar, cynghaneddol, cynghan, canorus, peroriaethol, peroriaethus, caniadol, seinber; croew, llafar.

Canorousness, *s.* (o *canorous*) peroroldeb, perseinioldeb, cywyddolrwydd, cerddgarwch, canorusrwydd, alawiaeth, persain, croewder.

Cant, *v.* (Ll. *canto;* Ysp. a Port. *cantar*) ffugio, ffugodi, ffuantu, trutheinio, truthieitho, truthio, ffregodi, rhagrithio; cwynfan, cwynseinio; clafleisio, oerleisio, oergwyno, gwneuthur cwynlais, cwynieithio, cwynleisio, cwyno; gwagsynio; llafaru yn gwynfanus; amdröi, treiglo, cantu, taflu.

Cant, *s.* truthiaith, trutheb, rhagritheb, rhagrithiaith, ffugiaith, ffrec, ffregod, ffregiaith, rhagrith, truth, ffug, ffugiant, cwyniaith, oerlais, cwynlais, oergwyn, oerlef, udlef, udlais, clafiais, cwyndon, cwyn, cwynfan; briwiaith, llediaith, brithiaith; gwaedd, bloedd; tafliad, tafl, codwm, treigl.
Cant language—briwiaith, llediaith, brithiaith, trosgliaith, llygriaith; celfiediaith; ffregodiaith, ffregiaith.
Cant word—gair llediaith, llygrair, briwair, gair trwsgl; celflygrair; ffregodair.
To sell by cant—arwerthu, gwerthu yn gyhoedd, cyhoedd werthu.

Cant, *s.* (Is. *kant*) cornel, cil, congl, cilfan, ebach; rhagongl, rhagelin.
Cant-timbers—cilgoed, cilwydd.
Cant-pieces—cilarnau, cilddarnau.
Cant-moulding—cilfoldiad, ciladdurn.

Cantabile, *ad.* (It.) yn deleideddol; yn delediw.

Cantaliver, Cantilever, } *s.* (*cantle* ac *eaves*, neu Ll. *canterii labrum*) asbantwrn, bargodarn, bargodwrn.

Cantar, } *s.* pwysi dwyreiniol: yn Acra yn
Cantaro, } Nhwrci, 603 pwys ydyw; yn Tunis a Tripoli, 114; yn yr Aifft, 98¼; yn Naples, 25; yn Genoa, 150; ac yn Leghorn, 150, 151, neu 160.

Cantata, *s.* (It. o'r Ll. *canto*) alogan, alawgan, adroddeg.

Cantation,† *s.* (Ll. *cantatio*) caniadaeth, caniad.

Canteen, *s.* (It. *cantina*) gwirodgib, milorgib.

Canteloup, *s.* math o fwsgfelon.

Canter, *v.* (Llyd. *cantreal, cantrew;* neu o *cant*) gogarlamu, rhygyngu, tuthgarlamu, llawgarlamu, tuthio.

Canter, *s.* gogarlam, rhygyng, tuthgarlam; llaw-garlam; carlam, tuth, *neu* drot Caergaint.

Canter, *s.* (o *cant*) ffugiwr, truthiwr, ffugiolwr, &c.

Canterbury-Bell, *s.* cloch y perthi; *pl.* clych y perthi.

Canterbury-Tale, *s.* chwedl ddisail, ffugiol, *neu* ddychymygol; chwedl Caergaint.

Cantharidin, } *s.* (o *cantharis*) pothchwilod-
Cantharidine, } ain=math o ddansawdd à geir o gylion Paradwys.

Cantharis, *pl.* Cantharides, *s.* (Gr.) cylionen Paradwys, cylionen Yspaen, pothchwilen, pothgleren: *pl.* cylion Paradwys, cylion Yspaen, pothchwilod, pothgler.

Canthus, *s.* (Gr. *canthos;* Is. *kant*) cil y llygad, cil llygad, llygadgil, cornel y llygad.

Canticle, *s.* (Ll. *canticum;* It. ac Ysp. *cantico*) cân, caniad, cathl.

The Canticles—y Caniadau, Caniad Solomon, Caniadau Salomon, Cân y Caniadau, Canau Selyf.

Cantile, *v. a.* (Ff. *chanteau;* Llyd. *chantell*) tori yn ddarnau; tori yn yfflon, briwo, darnio, catio, dryllio.

Cantillate, *v. a.* (Ll. *cantillo*) corganu, llafarganu, achanu; canu.

Cantillation, *s.* (o *cantillate*) corganiad, llafarganiad, achaniad, can-adroddiad.

Cantingness, *s.* (o *cant*) ffugioldeb, ffregodolrwydd, trutholdeb; cwynolrwydd, cwynleisioldeb.

Cantion,† *s.* (Ll. *cantio*) cân, caniad; pennillion.

Cantle,† *s.* (Llyd. *chantell;* Ff. *chanteau*) darn, dernyn, cetyn, talp, dryll; rhan, cyfran.

Cantle,† *v. a.* darnio, catio, briwio, dryllio; tori yn ddarnau *neu* yn yfflon; rhanu, parthu.

Cantlet, *s.* (o *cantle*) dernyn, darn, cetyn, dryllyn, telpyn, cilcyn; cornelyn, conglyn.

Canto, *s.* (It.) cân, caniad, canran, canbarth, goagan; meinlais, uchalaw, uchlais.

Canto-fermo—sylgan, seilgan.

Canton, *s.* (Ff. ac Ysp.; It. *cantone*) rhandir, cantref, cwmmwd, cantir, talaeth, ardal, rhandwy; parth, rhan; rhandirogion, rhandiriaid; ciwdod, cenal.

Canton (in heraldry)—cornel, cil.

Canton, *v. a.* rhanu tir; rhanu yn rhandiroedd, yn gantrefi, yn gantiroedd, *neu* yn gymmydau; cantiro, rhandiro, rhandwyo, rhanu, dosbarthu, dyranu.

To canton forces—gorsafu milwyr; dosbarthu llueddwyr rhwng trefi *neu* gestyll; gorsafu *neu* ddofri catrodau; dosbarthu *neu* ranu catrodau.

Cantonal, *a.* (o *canton*) rhandirol, cantrefol, cantirol, cymmydol.

Cantonize, *v. a.* (o *canton*) dosbarthu, rhanu, dyranu; rhandiro, cantrefu, cantiro, rhandwyo.

The country was cantonized among them—rhanwyd y wlad rhyngddynt.

Cantonment, *s.* (o *canton;* Ff. *cantonnement*) dosbarth, rhan, parth; trefran, gorsafran.

Cantred, } *s.* (C.) cantref, cantred, cwmmwd.
Cantref, }

Canvass, } *s.* (Ff. *canevas;* Al. *canevas;*
Canvas, } Llyd. *canaevas;* Gw. *canbbas*) sachlïan, sachliain, cywarchlen, braslian, canfas, cynfas, llian garw; llian.

Cushion canvass—cywarchlen rwyllog *neu* rythwe.

Canvass climber—morwr; dringwr yr hwyliau, yr hwylbrenau, *neu* yr hwylraffau.

The canvass of a ship—hwyliau llong.

Canvass, *v.* (hen Ff. *cannabasser*) pleidgeisio, pleidymgeisio, tugeisio, ceisio pleidlais, swyddymgeisio; holi, chwilio, ymholi, ymchwilio; dadlu; ceisio, gofyn; ymofyn am; dylanwadu o blaid.

To canvass for votes—pleidgeisio, tugeisio, ceisio pleidlais; ymofyn am bleidleisiau.

Canvass, *s.* pleidgais, pleidymgais, tugais, swyddymgais; holiad, chwiliad, trychwiliad, meinholiad; dadl, dadleu, dadliad; ceisiad, cais.

Canvasser, *s.* (o *canvass*) pleidgeisiwr, pleidgeisydd, tugeisiwr, tugeisydd; swyddgeisydd; ceisydd, ceisiwr; chwiliwr.

Canvassing, *s.* (o *canvass*) pleidgeisiad, tugeisiad; swyddgeisiad; ceisiad; chwiliad, holiad.

Cany, *a.* (o *cane*) cyrsog, corsenog, calafog, cecysog; llawn cyrs, cecys, *neu* gelyf.

Canzone, *s.* (It.) algan, cân, canu.

Canzonet, *s.* (It. *canzonetta*) canigan, canigen, canig, canuan, canen, cenig.

Caoutchouc, *s.* twythlws, twythygl, rhwbiedydd yr India, twythrwbyr, twythruglydd.

Cap, *s.* (S. *ceppe;* Is. *kap;* Al. *kappe*) cap, capan; cwflen, cwlen, toc; top; capiad.

A small cap—cepyn, capan, cap bychan.

Canonical cap—capan côr, cap côr, corgap, cap canonawl.

Cap of maintainance—urddasgap=teyrnaddurn à ddygir o flaen breninoedd Prydain ar ddydd eu coroniad.

Cap of liberty—cap rhyddid.

Cap of a cannon—balog cyflegr, ffedog magnel, cap cyflegr.

Square cap—cap pedrongl, capan ysgwar, cap pedrogl.

Three-cornered cap—cap trionglog, capan triongl; cap trichonglog.

Cardinal's cap—cynnorgap, cap cynnorog, priforgap.

Night cap—cap nos, nosgap, nosgapan.

Straw cap—cap gwellt, capan gwellt.

Fur cap—cap pân, cap panog, cap ffwr.

Woman's cap—cap benyw, cap menyw, cap merch.

Cap-case—capgod, capgaes, capan-god, cod cap, gwerchyr cap; cod i gadw cap.

Cap-maker—capanwr, capwr, gwneuthurwr capiau; gwerthwr capiau *neu* gapanau.

With cap in hand—dàn gapio, dàn ymgrymu; à'i gap *neu* het yn ei law.

His cap is lined with a loggerhead—hurthgen yw; llelo ydyw.

The cap of all the fools alive—ffwl y ffyliaid; brenin y ffyliaid; pen, top, *neu* gap holl ffyliaid y byd; yr hurthgen penaf yn fyw.

To put on one's considering cap—dyfal *neu* ddwys ystyried peth; dyfal bwyso peth; ystyried peth rhyngddo âg ef ei hun.

Skull-cap—cycyllog, cycyllys.

Common skull-cap—cycyllog mwyaf, cycyllys mwyaf.

Lesser skull-cap—cycyllog lleiaf, cycyllys lleiaf.

Black cap—penlöyn, penddu, y lleian benddu, penddu 'r brwyn.

Cap, *v. a.* capio, capanu; digapanu, digapio; pennoethi; tynu cap oddi ar *neu* oddi am ben; gorchuddio, taenu dros.

Cap,† *v. n.* capio, ymgrymu, ymbennoethi, tynu het, tynu cap.

To cap verses—capio pennillion; ymorchestu *neu* ymdrechu am y goreu drwy adrodd am y mwyaf o bennillion.

The cloud-capped towers—y tyrau cymylgapiog; y tyrau cymyl-gap.

Capability, *s.* (o *capable*) gallu, galluedd, gallnogrwydd, galluogedd, galluolrwydd, byalledd, gall, digoniant; medr, medrusrwydd, medredd, cymhwysder, cyfaddasrwydd, addasdeb.

Capable, *a.* (Ff.) galluog; yn gallu, yn medru; medrus, cyfarwydd; addas, cyfaddas, cymhwys, gwiw, cymmesur, digonol; deallus, gwybodus; argyfnol; à eill, à allo, à alla; à ddichon, à ddichyn; à fedra, à fedr; agored, darostyngedig, darostyngol, tueddol; yn agored, yn ddarostyngedig, yn dueddol; parod i dderbyn, i lettya, *neu* i gynnwys; gwedi ei addasu *neu* gymhwyso; -adwy.

He is capable to do it—efe a eill, a ddichon, *neu* a fedr ei wneuthur; y mae yn alluog idd ei wneuthur.

Capable of pain — agored *neu* ddarostyngedig i boen; à eill dderbyn *neu* deimlo poen.

Capableness, *s.* (o *capable*) gallu, galluedd, galluogrwydd, hyalledd, galluolrwydd, gall; medr, medrusrwydd, medredd, medroldeb, medrolder, medroledd, medrusedd, cyfarwyddyd; addasrwydd, addasdeb, cyfaddasrwydd, cymhwysder, cymmesurdeb, cymhwysdra; gwybodaeth, deall, dealltwriaeth; digonoldeb, digoniant.

Capacify,† *v. a.* (Ll. *capax* a *facio*) addasu, cyfaddasu; galluogi.

Capacious, *a.* (Ll. *capax*) cynnwysfawr, helaeth, eang, ehelaeth, helaethfawr, helaethlawn; anghyfyng, ang, angol, angfawr, angdde, gannawl, cynnwysedigol, cynnwysol, maith, llydan, mawr; rhwth, (*f.* rhoth); gwybodus, deallus, craff, craffus; à anno, à anna, à ganno, à ganna, à gynnwyso, à gynnwysa, à ddalio, *neu* à ddeil lawer ynddo; y ganno, y canno, y gweddo, *neu* y cynnwyso llawer ynddo.

A capacious vessel—llestr cynnwysfawr.

Having a capacious maw—ceulrwth, ceulfawr.

Capaciousness, *s.* (o *capacious*) helaethrwydd, helaethder, ehelaethrwydd, eangrwydd, eangedd, angder, eangder, cynnwysforedd, cynnwysolrwydd; mawrder, maint, meithder; rhythni.

Capacitate, *v. a.* (o *capacity*) galluogi, galluoli; addasu, cyfaddasu, cymhwyso; gwneuthur yn addas, yn gyfaddas, yn gymhwys, *neu* yn gymmesur; donio, cynneddfu; cynmesuro, cymmedroli, *neu* gynnysgaethu à gallu *neu* à doniau.

Capacitation, *s.* (o *capacitate*) galluogiad, galluoliad; addasiad, cymhwysiad, cyfaddasiad; gwneuthuriad yn addas, &c.

Capacity, *s.* (Ll. *capacitas*) gallu; cymhwysder, galluedd, galluogrwydd; cynnwysiad, cynnwysedd; eangrwydd, eangder, eangedd, eng; cyflwr, ansawdd, gradd, nodwedd; lle; swydd, sefyllfa, galwad, cylch; deall; synwyr, pwyll, medr, cyrhaedd, cyrhaeddiad, dawn, cynneddf; teithi, atheithi, cynneddfau, doniau; grym, mesur, *neu* gyrhaedd synwyrau.

Beyond the capacities of our infirmities—uwch mesur ein gwendid.

A book fitted to the meanest capacity—llyfr cyfaddas i'r gwanaf ei ddeall; llyfr wedi ei gyfaddasu i'r deall gwanaf.

The capacities of youth—deall, dawn, doniau, *neu* gynneddfau ieuenctyd.

Of good capacity—synwyrol; cyflym ei synwyr *neu* synwyrau; cryf ei ddeall; da ei athrylith; o athrylith da; athrylithfawr; deallus, deallgar; o gynneddfau, o alluoedd, *neu* o ddoniau da.

It is on a level with my capacity—y mae yn cyttaraw, yn cyfiadd, *neu* yn cydweddu à mesur fy synwyr i; y mae yn cyfateb i'm deall *neu* i'm cyrhaedd i.

I am not in a capacity to do much—nid wyf mewn cyflwr *neu* sefyllfa i wneuthur llawer; nid wyf mewn cylch i wneyd llawer.

Cap-a-pie, *ad.* (Ff.) o'r pen i'r traed; o'i ben i'w draed; i gyd drosto; drosto i gyd; o ben bwygilydd; o'r gwadn i'r coryn.

A knight armed cap-a-pie—marchog arfog o'i ben i'w draed; marchog arfog o'r pen i'r traed; marchog ollarfog, marchog cyfgaened, marchog amarfog.

Caparison, *s.* (Ysp. *caparazon;* Ff. *caparaçon*) suder, marchaddurn, addurn march, addurnwisg march.

Caparison, *v. a.* suderu, marchaddurno; addurno, addurnwisgo, ceinwisgo, trwsiadu, harddwisgo; gwisgo mewn addurnwisg.

Caparisoned, *p. a.* suderog; addurnedig, harddwisgedig; treciedig, seirchiedig, mewn seirch; gwedi ei drwsiadu *neu* addurno; llurigog, llawn-arfog, cyfgaened, llawndreciedig.

Cape, *s.* (Ff. ac Al. *cap;* Ysp. a Port. *cabo;* It. *capo*) penryn, pentir, penarth, peniarth, penardd, morben; pen, garth, rhŷn, trwyn; coler, gwarlab, gwarlabed, gwarlain.

Cape of Good Hope—Penryn Gobaith Da.

Cape Town—Tref y Penryn.

Spanish cape—Yspaen-wisg, cochl fèr Yspaeniad; cochl à chwcwll wrthi; capwarlab, gwarlab Yspaenig.

Capella, *s.* (Ll.) Gafran=seren ddysglaer yn ysgwydd aswy cydser y Cerbydwr.

Capellet, *s.* (Ff. *capelet*) chwydd egwyd, elinchwydd.

Caper, *v. n.* (Ff. *cabrer*, o'r Ll. *caper*, gafr) llamsachu, llamsach, crychneidio, cyrchneidio, cyrchlamu, cyrneidio, ysboncio, crychlamu, llamu, llemain, dychlamu, prancio, neidio, dawnsio, corelwi, hobelu, pystyled, pystylu, darchwareu, ystumio, digrif ystumio.

Capering horse—march llamsachus.

He came capering — daeth dàn grychneidio *neu* lamsach.

Caper, *s.* llamsach, crychlam, cyrchlam, cyrchnaid, crychnaid, cyrnaid, llam, naid, corelw, dawns, ystum, pranc, ystum digrif.

Cross caper—trawsnaid, trawslam, croesnaid, croeslam, gwrthnaid, gwrthlam, croeslamsach.

Caper-cutting—llamsachiad, crychlamiad, cyrchneidiad, llamiad, neidiad.

Caper, *s.* (Ff. *capre*; Al. *kaper*; Ll. *capparis*; Syr. *capar*) caprwydd; capr-fywull, blagur capr.

Caper-bush, Caper-tree, } caprwydden; *pl.* caprwydd.

Caperer, *s.* (o *caper*) llamsachwr, crychlamwr, crychneidiwr, crychlamydd, llamwr, llamyddi neidiwr, ystumiwr; corelwydd, dawnsiwr.

Capias, *s.* (Ll. *capio*) cipwys.

Capias ad respondendum — cipwys cyn barn; cipwys i ateb.

Capias ad satisfaciendum — cipwys wedi barn; cipwys attafael, attafaelwys.

Capibar, *s.* y gwyfochyn, y tapir trwyndew.

Capillaceous, *a.* (Ll. *capillaceus*) brigeraidd, brigerol, gwalltaidd, gwalltog.

Capillaire, *s.* (Ff.) surfedd diwlith, llysyfiaeth, llysmodd diwlydd; surfedd o wallt y forwyn.

Capillament, *s.* (Ll. *capillamentum*) llinen, blodlined, brigerlin, llinan, llinionen, manedefyn, meinedefyn, meinfrigeryn, edafeddden: *pl.* llinion, blodlinion, brigerlinion, brigwallt, gwallflewiach, manedafedd, briger blodau, briger.

Capillary, *a.* (Ll. *capillaris*) brigeraidd, brigerol, gwalltaidd, blewaidd, llinedol; main, màn.

Capillary attraction — attyniad brigerol, attyniad brigeraidd, brigerdyniad.

Capillary tube *or* pipe—brigerbib, brigerbibell, chwibol brigeraidd, meinbib, meinbibell.

Capillary veins—manwythenau, manwythi, meinwythenau.

Capillary plants—brigerlysiau.

Capillary action — brigerwaith, gweithrediad brigeraidd.

Capillary, *s.* manwythen, meinwythen, meinwythïen, llinwythen; meinbib, meinbibell.

Capillation, *s.* (Ll. *capillo*) manwythen, meinwythen.

Capilliform, *a.* (Ll. *capillus* a *forma*) ar ddull *neu* lun briger; brigeraidd, gwalltaidd, blewaidd.

Capital, *a.* (Ll. *capitalis*) prif, penaf, arbenig, arbenigol, pen; rhagorol.

Capital letter—prif lythyren, priflythyren, llythyren benigol, llythyren fawr.

Capital city—prif ddinas, prifddinas, pendinas, dinas benaf, mamddinas, mamdref, prifgaer, mamgaer.

Capital ship—priflong.

Capital stock—argyffre, cynnawdd, ariannawdd, penswm, pensum, prifsum, dechreunawdd, y cyff, y prifgyff; cyfalaf, elw; trysorgyff, cyffnwyddau.

Capital crime *or* offence—trosedd marwol, trosedd dïenydd, trosedd angeuol, achos crog, mater crog, bai collfywyd; caredd teilwng o angeu; trosedd yn haeddu marwolaeth *neu* angeu; prif drosedd, camwedd dïenydd; cyflafan farwol *neu* angeuol.

Capital punishment — prif gosp; cosp benigol; cosp farwol *neu* angeuol; cosp ddïenydd, cosp ddïenyddol, prif gospediaeth, dïenyddiaeth; cosp marwolaeth *neu* angeu.

War is capital to thousands—angeuol i filoedd yw rhyfel; mae rhyfel yn angeuol *neu* ddïenyddol i filoedd; dwg rhyfel brif gosp ar filoedd.

The seven capital sins—y saith prif-wyd, y saith prif wŷd, y saith prif bechod.

Capital trial—prawf am fywyd, prawf bywyd.

Capital advantages—manteision rhagorol; y manteision goreu.

Capital bruise—briw penaidd; briw ar *neu* yn y pen.

Capital cross — croes benynog, argonog, *neu* benclymog.

Capital, *s.* (Ll. *capitellum*) argyffre, cynnawdd, cyn-eiddo, cyn-alaf, cyfalaf, prifgyff, ariannawdd, cynsum, elw; priflythyren; prifddinas, pendinas; penclwm.

Capital (of a column, pillar, *or* pilaster) —penclwm, penglwm, heiliog, argon, argwn, penyn, pillben, pen colofn.

Composite capital — penclwm cymmysg, heiliog gyfansawdd.

Doric capital—penclwm Dorig, penyn Doraidd.

Capitals—priflythyrenau, llythyrenau penigol, penigolion, penigoliaid.

Small capitals — penigolion bychain *neu* fân; priflythyrenau mân *neu* fychain; prif lythyrenau mân.

Capital of a state—prifddinas gwlad; tref benaf gwlad *neu* deyrnas.

Capital and interest—argyffre a llog, cyfalaf a llog, prifsum a llog, cyn-eiddo a llog, &c.

Capital and labour—eiddo a llafur; argyffre a llafur; meddiannau a gwaith.

Capitalist, *s.* (o *capital*) cyfalafydd, cyfalafwr, cyn-alafydd, ariannoddog; perchen argyffre; goludog.

Capitally, *ad.* (o *capital*) yn arbenig; mewn modd arbenig; yn rhagorol; yn y cyfryw fodd ag a ddygo un dàn farn marwolaeth; yn ddïenyddol, yn eneid-faddeu.

To be capitally convicted — cael ei gollfarnu; cael ei fwrw i farwolaeth; cael ei farnu yn euog o farwolaeth; cael achos angeu mewn un; cael ei farnu yn eneidfaddeu; cael yn euog o drosedd marwol.

To punish capitally—cospi â marwolaeth *neu* ddïenydd; prif-gospi; dïenyddu; rhoi i farwolaeth.

To be punished capitally—cael ei ddïenyddu *neu* ddïenyddio; cael ei roddi i farwolaeth; dyoddef prif gosp; goddef eithaf y gyfraith.

Capitalness, *s.* (o *capital*) trosedd marwol, achos crog, mater crog.

Capitate, *a.* (Ll. *capitatus*) pendyfog, pendyfol.

Capitation, *s.* (Ll. *capitatio*) peniant; treth y penau, treth pensn, treth ben, arian pen, taliad pen, tâl pen.

Capite, *s.* (Ll. *caput*) pendaliad, prifddaliad.
Tenure in capite—pendaliad, pendeiliadaeth, prifddaliad, prifddeiliadaeth.
Tenant in capite—pendeiliad, prifddeiliad=un à ddaliai dir yn ddigyfrwng oddi gàn y brenin.

Capitular, } *a.* (Ll. *capitalis, capitellum,*
Capitulate, } *capitulatus,* o *caput,* pen)
Capitellate, } pendyfigol, llysbenig.

Capitol, *s.* (Ll. *capitolium*) teml lau yn Rhufain; y Capitol, Capitoldy; cabidwl, cabidyldy; llywotty.

Capitular, } *s.* (Ll. *capitulum*) penodraith,
Capitulary, } clasraith, cabidylraith; clasreithres, clasddeddfawd; corff o ddeddfau neu gyfreithiau Cynghor Eglwysig.

Capitulary, *a.* cabidylaidd, eglwysgorol, glwysgorol.

Capitulate, *v. n.* (o'r Ll. *capitulum*) cynghreiriio, ammodi, gal-ammodi, gal-gynghreirio; ammodi yn nghylch rhoi amddiffynfa i fyny; gildio ar delerau; ymroddi ar ammodau; cytuno ar *neu* gynnyg ammodau ymroad; gwneuthur ammodau rhoi i fyny; ceisio heddwch dàn ammodau penodol; rhoi lle neu ddiffynfa i fyny dàn ammodau sicr; ymroddi i fyny; rhoi i fyny; cylafareddu.

Capitulation, *s.* (o *capitulate*) cynghreiriad, ammodiad, gal-ammodiad, gal-gynghrair; ammodiad *neu* gytundeb yn nghylch ymroddi i fyny; rhoddiad i fyny dàn ammodau; banau yr ymroad; erthyglau yr ymroddiad; cylafareddiad.
To demand a capitulation—gofyn cylafaredd yn nghylch rhoddi amddiffynfa i fyny; gofyn gal-ammodiad.
Articles of capitulation—erthyglau galgynghrair; banau yr ymroad; yr ammodau dàn y sawl y rhoir amddiffynfa i fyny.

Capitulator, *s.* (o *capitulate*) cylafareddwr, cynghreiriwr, ammodwr, gal-ammodwr, galgynghreiriwr.

Capitule,† *s.* (Ll. *capitulum*) crynodeb, crynoad.

Capitulum, *s.* (Ll.) pencnaw, penclymyn.

Capnomancy, *s.* (Gr. *capnos* a *manteia*) mygarmes, mygddewiniaeth, dewiniaeth à mwg.

Capnomor, *s.* (Gr. *capnos* a *moira*) mygwy, mygfylif.

Capoch, *s.* (Ff. *capuchon*)=*Capouch.*

Capoch, *v. a.* digycyllu, dadgycyllu, digwflenu.

Capon, *s.* (Ysp.; Ff. *chapon;* Ll. *capo*) cabwllt, capwllt, adgeiliog, ceiliog dysbadd, ceiliog dysbaidd, ceiliog dysbaddedig, caprwa.
Capon's tail—cynffon y cabwllt, cynffon y ceiliog, llysiau Cadwgan, gwell na'r sur.

Caponniere, *s.* (Ff.; Ysp. *caponera*) llechfa daddaiarol.

Caponize, *v. a.* (o *capon*) cabylltu, dysbaddu ceiliog.

Capot, *s.* (Ff.) cast ar gardiau.

Capot, *v. a.* castio ar gardiau.

Capote, *s.* (Ff.) hirsegan, trosdoron.

Capouch, *s.* (Ff. *capuchon, capuce*) cwcwll, cwflen, cwfl, hwf mynach.

Cappadine, *s.* (o *cap?*) math o sidan.

Cap-paper, *s.* cappapyr, papyr cap.

Capper, *s.* (o *cap*) capanwr, capwr; gwneuthurwr *neu* werthwr capiau.

Capping, *s.* (*cap*) capiad; tap, tapyn, tepyn, tapig, capan.

Capra, *s.* (Ll.) yr afr, gafr.

Caprate, *s.* (o *capra*) gafraint, llillaint: *pl.* gafrhalion.

Capreolate, *a.* (Ll. *capreolus*) amdorchog, amdorchol, amglymol, amdorchogidd.

Capric, *a.* (Ll. *capra*) gafrig, llillig.
Capric acid—sur gafrig.

Capriccio, *s.* (It.) nwythalaw.

Capriccioso, *s.* (It.) alaw nwythrydd, nwythryddal.

Caprice, *s.* (Ff.; It. *capriccio*) mympwy, nwyth, chwidredd, asbri, nwyd, gwŷn anwadal, chwim, chwimp, nwythas, chwidrad, cymyg; anian anwastad, anhysaf, *neu* ansafadwy; tymmer newidiol; nwyd ysgafn, ysgoewan, gwammal, *neu* wagsaw; ias pen, gwib meddwl; anwadalwch, gwamalder, anynadrwydd; gwamaldyb; hynt.

Capricious, *a.* (o *caprice*) mympwyol, gwamal, anwadal, nwythol, nwythus, nwythig, nwythog, nwydus, penchwiban, oriog, anwastad, ansafadwy, anhysaf, newidiol, cyfnewidiol, ansefydlog, ysgoewan, ysgoewain, ysgoew, syfal, ysgafn, gwagsaw, ysmala, anystywallt, anhydyn, anhywaith, trofâus, chwidr, chwidrog, cymygol, coegdybus, gofregus, arnwythus, ffoldybus; gwynafog, anynad, drygnwydus, drygnawsus; hyntiog; llawn o goegfeddyliau.
A capricious man — gwamalddyn; dyn anwadal, nwythus, &c.; chwidryn, monyn.

Capriciousness, *s.* (o *capricious*) anwadaledd, anwadalwch, gwamalder, gwamalrwydd, gwamaldod, gwamaledd, anwadalrwydd, mympwyolrwydd, mympwyoldeb, nwythuster, nwythusrwydd, nwythigrwydd, nwythogrwydd, newidioldeb, anwastadrwydd, ysgafnder, gwagsawrwydd, oriogrwydd, penchwibandod, chwidredd, syfaldod, ysmaldra, ysmalder, ansefydlogrwydd; anhydynrwydd, anhynawsedd, anhyweithdra; coegfeddylgarwch.

Capricorn, *s.* (Ll. *capricornus,* o *caper,* gafr, a *cornu,* corn) yr Afr, arwydd yr Afr; Alban Arthan=y mwyaf deheuol o'r 12 arwydd.
Tropic of Capricorn—trofa yr Afr, trofan yr Afr; trofa byrddydd gauaf; trofan Alban Arthan; Alban Arthan.

Caprid, *a.* (Ll. *caper*) perthynol i'r gafrolion; gafrolig, gafrol.

Caprification, *s.* Ll. (*caprificatio*) ffigysriliad= dull dwyreiniol o gyflymu addfediad ffigys, trwy offerynoliaeth math o bryfyn.

Caprificus, *s.* (Ll.) ffigyswydden wyllt, ffigysbren gwyllt.

Caprifole, } *s.* (Ll. *caprifolium*) gwyddfid,
Caprifolium, } gwynwydd, melog, crydnydd, llaeth y geifr, sugn y geifr, gwyddwydd, tethau'r gaseg.

Capriform, *a.* (Ll. *caper* a *forma*) gafraidd; ar lun gafr; âg iddo *neu* iddi ddull gafr.

Caprigenous, *a.* (Ll. *caprigenus*) gafreigiol;

gafr-anedig; gafr-fagedig; cynnyrchedig gân afr.

Caprine, *a.* (Ll. *caprinus*) gafraidd, gafrol, gafrin, gafrain; tebyg i'r afr.

Capriole, *s.* (Ff. *cabriole*, o'r Ll. *caper*) gafrlam, gafrlam march; llam neu naid i fyny fel eiddo gafr.

Capriped, *a.* (Ll. *capripes*) gafrbedog, gafrbedlog, gafrdroediog, gafrbed, gafrdroed; â chanddo draed fel traed gafr.

Caproate, *s.* (o'r Ll. *caper*) gafroaint.

Caproic, *a.* (o'r Ll. *caper*) gafröig.
Caproic acid—sur gafröig.

Cap-sheaf, *s.* cap-ysgub, yr ysgub gap, y cap; cap beisgawn neu ddas.

Capsicum, *s.* pupyr yr adar, poethrawn yr adar; pupyr, poethrawn, poethlys.

Capsize, *v.* (?) dymchwel, dymchwelyd, ymchwelyd, diwelu, diwel.

Cap-squares, *s. pl.* cap-ysgwarion.

Capstan, *s.* (Ff. *cabestan*; Ll. *capistrum*) rhwyniadyr, cyngrodyr, dyrwynlath, dyrwyndrawst.

Capstone, *s.* (*cap* a *stone*) capfaen.

Capsular, } *a.* (Ll. *capsula*) cistol, cistaidd,
Capsulary, } cistenaidd, cistanaidd, ceuaidd, ceuol, amgeuol, cellog.

Capsulate, } *a.* (o *capsula*) cibedig, cistedig,
Capsulated, } blychedig, ceuedig, amgeuedig; yn cau am; yn tyfu dros; amguddiol.

Capsule, } *s.* (Ll. *capsula*; Ff. *capsule*) hadgib,
Capsula, } hadgell, ponar, caffelgib, cib, amgib, paisg, amgod, hadgod, hadgaen.

Captain, *s.* (Ff. *capitaine*, o'r Ll. *caput*) cadben; pen, penaeth, blaenor.
Captain-general — penciwdod, cadlywydd, pencadlyw.
Captain-lieutenant—rhaglaw cadben, rhaggadben.
Captain of five men—pumwriad, blaenor pumwr, cadben ar bump.
Captain of ten men—degwriad, blaenor dengwr, cadben ar ddeg.
Captain of fifty—pumdegwriad, pumdengwriad, blaenor pumdeg; cadben deg gwr a deugain; cadben ar bumdeg.
Captain of a hundred—canwriad; cadben ar gant.
Captain of a thousand—milwriad; blaenor mil, cadben ar fil, penaeth mil.
Captain of a ship—cadben, llywydd, penaeth, neu feistr llong; llong-gadben.
Chief captain—pencadben.
Captain of a castle—ceidwad castell, penceidwad castell, cadben castell.
Captain Baahaw, } penllyngesydd; yr ar-
Capudan Baahaw, } lyngesor yn amberodraeth Twrci.
Sea-captain — morgadben; cadben neu feistr llong.
Let us make a captain—gosodwn ben arnom (*Num.* xiv. 4).
God himself is with us for our captain—Duw ey ben gyda ni (2 *Cron.* xiii. 12).
Captain of the Lord's host—tywysog llu yr Arglwydd (*Jos.* v. 14, 15).

Captaincy, } *s.* (o *captain*) cadbenaeth, cad-
Captainship, } beniaeth, cadbendod, cadbenogaeth; penciwdodaeth, cadlywiaeth.

Captainry, *s.* (o *captain*) cadbenaeth, cadbeniaeth; pendodaeth.

Captation, *s.* (Ll. *captatio*) truth, gweniaith; trythiad; ffennilliad bodd drwy weniaith neu druth; truthennilliad.

Caption, *s.* (Ll. *captio*) daliad, gafaeliad; gwaseb; rhagre.

Captious, *a.* (Ll. *captiosus*) cecrus, ymrafaelus, cipgar, dichellgar, ystrywgar, cyfrwysgall, hocedus, twyllgar, dichellus, dichellog, bradus, cyfrwyddrwg; dadleugar, ymrysongar, sengar; chwannog i rwydo; chwannog i faglu; â'i fryd ar ddâl drwy ddichell; croes, croesarain, cynhenus, anfoddgar, anfoddog; hoff o wrthatteb neu wrthddywedyd.
A captious question—holiad dichellgar a thwyllodrus; gofyniad cecrus neu ystrywgar.
A captious fellow—cecryn, cecrusyn, cecrwr; un cyfrwys-ddadl; un â'i fryd ar ddâl neu rwydo arall yn ei ymadrodd drwy ddichell; gwarchäwr geiriau; un chwannog i feio ar ymadroddion rhai ereill; un cecrus, &c.

Captiousness, *s.* (o *captious*) cecrusrwydd, cecrusedd, cipgarwch, dichellgarwch, ystrywgarwch, dadleugarwch, sengarwch, cynhenusrwydd; tuedd i warchau geiriau; chwannogrwydd i feio; anfoddgarwch.

Captivate, *v. a.* (Ll. *captivo*) caethiwo; dwyn yn gaeth; rhoi yn gaeth; dwyn i gaethiwed; darostwng; dâl yn garcharor; caethiadu; swyno, rhinio, hudo, llygattynu.
To captivate the affections—ennill, denu, neu dynu y serchiadau; myned â'r serch; dwyn y syrch; caethiwo, maglu, neu rwydo y serch; swyno y serchiadau.

Captivate, *a.* caethgludedig, caethiwedig, caethiwus; caeth, caethiw, argaethig.

Captivating, *a.* (o *captivate*) hudolus, hudol, hudolaidd, swynol, swyniadol, swynlawn; yn denu y serch; caethiwol.

Captivation, *s.* (o *captivate*) caethgludiad, caethiwad; daliad yn garcharor; caethiad, darostyngiad; swyniad, hudiad, rhiniad, swynoliaeth, hudoliaeth.

Captive, *s.* (Ll. *captivus*) caeth, caethwas, caethyn, caethddyn, gwr caeth, caethwr; carcharor rhyfel; caethglud; un o'r gaethglud.
A female captive — caethes, caethferch, caethforwyn, caethddynes, caethwraig, benyw gaeth; un o'r gaethglud.
Captives—y gaethglud, caethglud; meibion y gaethglud.
Among the captives—yn mysg y gaethglud (*Esec.* i. 1).

Captive, *a.* caeth, caethiwus, caethgludedig, caethiwedig, caethiw, argaethig, caethedig.
To lead *or* carry away captive—caethgludo; dwyn i gaethiwed.

Captive, † *v. a.* caethiwo, caethgludo, caethu.

Captivity, *s.* (Ll. *captivitas*; Ff. *captivité*) caethiwed; caethglud; alltudedd, alltudiaeth; caethder, caethfyd, caethiant, caethnawd, caethrawd; caethgludiad, caethiwad, caethialedd.
He led captivity captive—efe a gaethiwodd gaethiwed.
To lead into captivity—caethgludo; dwyn i gaethiwed.
To bring into captivity—caethiwo; dwyn i gaethiwed.
Get thee to them of the captivity—dos at y gaethglud.

Bringing into captivity every thought—gan gaethiwo pob meddwl.
Those led into captivity—y gaethgiud.

Captor, *s.* (o'r Ll. *capio, captus*) ysgafaelwr, ysglyfiwr, ysglyfydd, gafaelwr, daliwr; caethgiudwr, cadwynor; à ddeil *neu* à ddalio yn garcharor; à gymmero ysgafael.

Capture, *s.* (Ll. *captura*) ysgafael, ysbail, ysglyfaeth, ysgafaeth, helfa, dalfa, caffaeliad, praidd; daliad, ysglyfiad, ysgafaeliad, gafaeliad, gafael; cymmeriad ysgafael.

Capture, *v. a.* dal, dala, gafaelu, gafaelyd; ysgafaelu, esgafaelu, ysglyfio; cydio yn; cymmeryd.

Capuccio, *s.* (It.) cwcwll, cwfl, cwflen, hwf.

Capuched, *a.* (Ff. *capuce*) cycyllog.

Capuchin, *s.* (Ff. *capucin, capuchon, capuce*) cwcwll, cwfl; colomen gycyllog, colomen gopog, hwfgolomen.
Capuchin friar—brawd cycyllog, cycyllfrawd, brawd llwyd; mynach o urdd Sant Ffransis.

Capuchins, *s. pl.* Cycyllfrodyr, Cycyllogion, Brodyr Llwydion, Mynachod Llwydion; Mynachod o urdd Sant Ffransis.

Capucine, *s.* (Ff.) math o epa.

Capulin, *s.* ceirios Mecsico.

Caput, *s.* (Ll.) pen, y pen; pendod.

Capward, *s.* creadur amelfenol yn Brasil.

Car, *s.* (C.; Gw. *carr, carra;* Llyd. *qarr;* Al., Is., a D. *karre*) càr; cerbyd, clud.
Car (in astronomy)—Llun y Llong, y Llong foel, yr Arth, y saith seren ogledd, saith seren y gogledd; Men Carl.

Carabine, } *s.* (Ff. *carabine*) corwn, corddryll,
Carbine, } gwn byr, carbin.

Carabineer, } *s.* (o *carabine, carbine*) corynwr;
Carbinier, } byrynwr, carbinwr; milwr à gario gorwn *neu* gorddryll; *pl.* coryniaid, byryniaid, carbinwyr, carbiniaid.

Carac, } *s.* (Port. ac Ysp. *carraca;* Ff. *caraque*)
Carack, } math ar long fawr briodol i Portugal; trafnidlong *neu* Ind-long y Portugiaid.

Caracole, *s.* (Ff.) gogylchdro, goamdro, hanner tro, hanner troad, gwyrdroediad; trorisiau, nyddrisiau.

Caracole, *v. n.* gogylchdroi, goamdroi, gochwylo, hanner troi; gwyrdroedio.

Caracoly, *s.* cymmysg o aur, arian, a chopr.

Carafe, *s.* (Ff.) dyfrel, gwydrel ddwr, gwybotel, potel ddwr.

Caramel, *s.* (Ff.) llosgsugr, llosgsugar, dusugr; sugrdarthion, sugardarthion.

Carapace, *s.* (?) argragen, argresten, argrest.

Caraasow, *s.* aderyn Amerig o ryw y goediar.

Carat, *s.* (Ff. ac Al.) pedwar gronyn; y 24edd ran o unrhyw faint *neu* swm o aur.
Gold of twenty carats—aur o ugain carat; aur â'r ugeinfed ran o hono yn ddelid pur; ugain rhan o aur, a phedair o rywbeth arall.

Caravan, *s.* (Ysp. *caravana;* Ff. *caravane;* Per. *cdrwdn*) teithfyntai, cytteithlu, teithlu, myntai=myntai o deithwyr, pererinion, neu fasnachwyr, yn cydymdeithio, yn y Dwyrain: cludfen, mydfen, togar, tofen, car-fen.

Caravansary, } *s.* (o *caravan;* Ff. *caravansera*)
Caravanserа, } teithletty, teithwestty, teithletty dwyreiniol.

Caravel, } *s.* (Ysp. *caravela;* Ff. *caravelle*)
Carrel, } math o long fechan.

Caraway, *s.* (Gr. *caros, caron;* Ll. *caros, careum;* o *Caria,* yn Asia Leiaf) garddwy, carddwy, carwas.
Caraway seed—had garddwy.

Carbazotic, *a.* (*carbon* ac *azote*) creisflorig.
Carbazotic acid—sur creisflorig, sur blorulwin, sur cresflorig.

Carbon, *s.* (Ll. *carbo;* Ysp. *carbon;* Ff. *charbon*) ulyf, ulyfai, llosged, ulw, ulwan, ulwyn, creisid, purlosged, carbon.
Wood carbon—golosgoed, golosg, golosged.
Animal carbon—ulyf milaid, mil-losged, milgarbon.
Oxide of carbon—egrid ulyfig, creisegrid, egr-ulyf.

Carbonaceous, *a.* (o *carbon*) golosg, golosgaidd, golosgedaidd, llosgedaidd.

Carbonade, } *s.* (Ff. *carbonnade,* o'r Ll. *carbo*)
Carbonado, } brwyll, briwl; cig wedi ei rostio yn ddarnau ar farwor.

Carbonade, *v. a.* brwyllo, brwyllan, briwlio, briwlian.

Carbonate, *s.* (o *carbon*) ulyfaint, ulwaint, creisidas; hal sur ulyfig.

Carbonated, *a.* (o *carbonate*) ulyfedig; cymmysgedig âg ulyfaint, *neu* â sur ulwin.

Carbonic, *a.* (o *carbon*) ulyfig, ulwig, ulwin, creisin, carbonig.
Carbonic acid—sur ulyfig, sur ulwin, sur creisin, ulyfsur, sur carbonig.
Carbonic acid gas—nwy sur ulwin, tagnwy, nwy ulyfsur.

Carbonic oxide, } egrid ulyfig, &c.; egr-ulyf,
Oxide of carbon, } creisegrid, cresrwd.

Carboniferous, *a.* (Ll. *carbo* a *fero*) ulyfddwyn, ulyfddygol; yn cynnyrchu ulyf *neu* olosg.

Carbonization, *s.* (o *carbonize*) ulyfiad, ulyfeiddiad, ulwad.

Carbonize, *v. a.* (o *carbon*) ulyfu, ulwadu; troi yn ulyf *neu* loeged.

Carbonohydrous, *a.* (*carbon,* a Gr. *hudôr*) ulyfulaidd, cresulaidd, creisulaidd; o ulyf ac ulai.

Carbo-surphuret, *s.* ulyf-ufeled, creisufeled.

Carboy, *s.* basgwydrel, basgbotel; costrel wydr mewn basgwaith.

Carbuncle, *s.* (Ll. *carbunculus*) carbwncl, carbunclus, y maen carbuncl: llosdardd, llosglynor, llosbigodyn, tandde chwyddedig.

Carbuncled, *a.* (*carbuncle*) carbuncledig; addurnedig â charbuncl; amryfrith, amryliw.

Carbuncular, *a.* (o'r Ll. *carbunculus*) carbunclaidd, carbynclaidd; perthynol i'r carbwncl; fel y carbuncl; coch, llidiog, llidus.

Carbunculation, *s.* (Ll. *carbunculatio*) blagurddeiliad, blagurfalliad.

Carburet, *s.* (o *carbon*) ulyfed, creisured, ulyfured, llosgured=cyfuniad o ulyf âg unrhyw ddelid, alcali, neu ddaiar.
Carburet of iron—dur; creisured *neu* ulyfured haiarn.
Carburet of hydrogen—creisulai, ulyf-ulai.
Carburet of azote—creisflorai, cresflorai.

Carburetted, *a.* (o *carburet*) ulyfedog, ulyfurog, ulyfedig, ulyfaidd.
Carburetted hydrogen — nwy creisulai, creis-ulnwy, llosnwy, tanchwa.

Carcanet, *s.* (Ff. *carcan*) gemgadwyn, gemgadwen, gemdorch, gleindorch, gemdid.

Carcass, *s.* (Ff. *carcasse*) celain, celan, corff marw, ysgerbwd, ysgorwg, corwg, abwy, abo, burgun, llurgun, abod, buria, ysgrwd, ysgrud, abar, dylaith; corff.

Carcass of a saddle—tumon cyfrwy.
Carcass of mutton—corwg mollt, cwrwg mollt.
The carcass of a fat cow—corwg *neu* gwrwg buwch dew; cig buwch fras heb groen, heb ymysgar.
He is a mere carcass — ysgerbwd hollol ydyw; nid yw ond croen ac esgyrn; nid oes ond ei lun.
Like a dead carcass—celaneddaidd, celanaidd, celeinaidd; tebyg i gelain, corwg, *neu* abwy.
Full of dead carcasses—celaneddog, llawn celanedd, llawn o gelanedd.

Carcass, *s.* llosgeubel, ceulosbel, eislosbel.

Carcerage, *s.* (Ll. *carcer*) charchardal, gobr carchar.

Carcer, *s.* (Ll.) cychwynfa, cychwyniad.

Carceral, *a.* (Ll. *carcer*) carcharol.

Carcinoma, *s.* (Ll.; Gr. *carcinôma*) cancr, cranc, mythl.

Carcinomous, *a.* (o *carcinoma*) cancraidd, crancaidd, cancrog.

Card, *s.* (Ff. *carte;* It., Ysp., a Port. *carta;* Ll. *charta*) carden, cerdyn, sethlen, sethen: *pl.* cardiau, cardau, sethleni, sethlenau.
Pack of cards—cyff o gardiau, cniw o gardiau.
The pack of cards—y cyff cardiau, y cniw cardiau.
Suit of cards—sut o gardiau; cardiau o'r un nod oll.
Court card—carden fraith.
The trump card, } y garden fynegai, y
The turn-up card, } sethlen fynag, y ddangoseg.
A small card—cardenan, cerdyn, sethlenau, carden fechan.
A deal *or* hand of cards—gyr o gardiau, hobyn o gardiau; hobyn, gyr.
To cut the cards—tori y cardiau, tori'r cardau.
To deal the cards—rhanu, cyfranu, dosbarthu, *neu* yru y cardiau.
Deal away—gyrwch y cardiau.
I am to deal next—myfi sydd i ranu yn nesaf; mi biau rhanu yn nesaf.
To pack the cards—cymmoni, cydosod, *neu* daclu y cardiau; cuiwio y cardiau.
To shuffle the cards—cymmysgu y cardiau; mysgu y cardau. [au.
Card room—cell y cardiau; ystafell y cardVisiting card—carden ofwy, sethlen ofwy, cerdyn ymweled, carden alw.
Card-playing — chware cardiau, chwareu cardau; chwareuaeth *neu* chwaryddiaeth cardiau.
Card-player—cardeuwr, chwareuwr cardiau, chwariwr cardau.
The cards go against you—y mae ffawd yn eich gwrthwynebu; try y cardiau yn eich erbyn; y mae y cardiau yn eich gwrthwynebu.
Card of the compass—carden y compawd, gwyneb y cwmpas.

Card, *v. n.* cardio, chwareu cardiau; chware llawer ar gardiau; ennill.

Card, *s.* (Is. *kaard;* D. *karde;* Ff. *carde*) crib, crib wlan.
Stock cards—cribau cyffion.
Iron card for flax *or* hemp—heislan, heisyllt, trafel, rhipai.
Back-board of a card—clawr crib, cefn crib.

Card, *v. a.* cribo, cribo gwlan, gwlan-gribo; heislanu.
Carding and spinning—cribo a nyddu.
To card wool—cribo gwlan.

Cardamine, *s.* (Gr.) hydyf.

Cardamoms, *s. pl.* (Gr. *cardamômon*) grawn Paradwys, grawn Paris.

Carder, *s.* (o *card*) cribydd, cribwr, cribwr gwlan; chwareuwr cardiau, cardeuwr, cardiwr, cardenwr.
Carder and spinner—cribwraig a nyddwraig; cribwr a nyddwr.

Cardia, *s.* (Gr.) y galon, calon.

Cardiac, } *a.* (Gr. *cardiacos;* Ll. *cardiacus*)
Cardiacal, } calonol; perthynol i'r galon; adfywiol, cryfhaol, cyfnerthol, gwrygiol, llonïannol, llonedigol, siriol, cysurol.
Cardiac passion=*Cardialgy.*

Cardiac, *s.* sirgyffer, ffaethgyffer, sirlyn, cysurlyn; cyffer â fywioga yr ysbrydoedd.

Cardiace, *s.* (Gr. *cardiaî*) cardias, maen gwerthfawr.

Cardialgy, *s.* (Gr. *cardia* ac *algos*) lloes cylla, cyllagwst, y dwr poeth, y dwfr poeth, ingloes, yr ingloes.

Cardieurysma, *s.* (Gr. *cardia* ac *eurunô*) calonlediad.

Cardinal, *a.* (Ll. *cardinalis*) prif, penaf, arbenig; sylfaenol.
Cardinal virtues — prifrinweddau, prif rinweddau=Cyfiawnder, Callineb, Cymmedroldeb, a Gwroldeb, yn ol tyb y Paganiaid gynt.
Cardinal points—prif bynciau, prif bwyntiau, y prifranau; pedwar ban y byd=gogledd, de, dwyrain, a gorllewin: codi a machlud haul; y nenbwnc a'r pedbwnc.
The cardinal points of the compass—prif bynciau *neu* brif bwyntiau y compawd; prifranau y compawd, prif bigau y compawd, prif ysbagau y cwmpas.
The cardinal winds—y prifwyntoedd=y gwyntoedd â chwythant o'r prif bynciau.
Cardinal signs — y prif arwyddion = yr Hwrdd, y Fantol, y Cranc, a'r Afr.
Cardinal numbers — rhifau arbenig, prif rifolion, prifrifau, rhifolion, prifrifedi=un, dau, tri, &c.

Cardinal, *s.* cyniadur, penuriad, prifor, penurddor, cynnorog.
Cardinal, } prifordwyg, cynnordwyg.
Cardinal cloak, }

Cardinalate, } *s.* (o *cardinal*) cyniaduraeth,
Cardinalship, } penuriadaeth, priforiaeth, cynnorogaeth.

Cardinalize, *v. a.* (o *cardinal*) gwneyd cyniadur; gwneuthur yn brifor.

Carding-Machine, *s.* peiriant cribo, ermig cribo, crib-ermig.

Cardiography, *s.* (Gr. *cardia* a *graphô*) calonddysgrifiad, dysgrifiad o'r galon.

Cardioid, *s.* (Gr. *cardia* ac *eidos*) calongom, asgregom, com ar lun calon.

Cardiology, *s.* (Gr. *cardia* a *logos*) caloneg, caloniaeth; treithawd ar y galon.

Cardiospermum, *s.* (Gr. *cardia* a *sperma*) calonhadog.

Cardiotomy, *s.* (Gr. *cardia* a *temnô*) calondrychiad, calondrwch.

Cardite, *s.* (Gr. *cardia*) efrith.

Cardiopathia, *s.* (Gr. *cardia* a *pathos*) clefyd y galon, calonwst.

Carditis, *s.* (Gr. *cardia*) calondandde, fflameg y galon, ennynfa calon.

Card-maker, *s.* cardenwr, sethlenwr, cardiwr; cribwr; gwneuthurwr cribau *neu* gardau.

Cardoon, *s.* (Ysp. a Ff. *cardon*) gorysgallen y gerddi, marchysgallen Yspaen.

Cardnelis, *s.* (Ll. *carduus*) ysgallednod, y pencurod.

Carduus, *s.* (Ll.) ysgallen; *pl.* ysgall.

Carduus benedictus—ysgallen fendigaid.

Care, *s.* (S. *car, cara*; Gw. *car*; Ll. *cura*) gofal, pryder, carc, cur, dyddoriant, dawr, pryderi, dyddoriad, helbul; astigrwydd, ystigrwydd, dyfalwch, diwydrwydd; nodded, ymgeledd, amgeledd, nawdd; ystyriaeth, sylw, meddwl; baich, pwys, goreilid; gocheledd, gwiliawd, gochel.

Anxious care—gofal pryderus, cur, gofalgur, cur a gofal, helbul, trymfryd, tragofal, dygn ofal, gofal dygn, pryder, tra phryder, dygnedd, gofeiliant, prwysti.

To take care—gofalu, pryderu, dori, gwilio; cymmeryd gofal; dwyn cur a gofal; meddylio, meddylied; rhoi *neu* osod y meddwl ar; ymorol, astudio; bod yn ystig *neu* ddyfal; prisio; gochelyd, gochel.

To take care of—gofalu am, &c.; amgeleddu, areilio, golygu, gwylio, cyfarchwylio, goruchwylio, dyddori; gofalu am *neu* dros; cymmeryd gofal am, dros, *neu* o; gwylio dros.

To care for—gofalu am, &c.; gofalu dros; darbod dros; darparu i; bod â gofal am, dros, *neu* yn nghylch.

To have a care—gochel, gochelyd, gwilio, ymochelyd, ymogelyd.

Have care—gochel, ymochel, ymogela, cymmer ofal.

To have care of, } gofalu am *neu* dros;
To have a care for, } bod â gofal am *neu* dros.

To have the care of—cael gofal; cael gofal arno; cael llywodraeth arno; cael goruchwyliaeth arno *neu* iddo; bod gofal, goruchwyliaeth, *neu* lywodraeth arno.

To put *or* cast away cares—bwrw *neu* yru ymaith ofalon; anghofio ei ofid; gyru *neu* fwrw ymaith dristwch; gyru gofal ymaith; gyru gofal byd ar dawl; ymgysuro, ymloni; codi, cysuro, *neu* loni calon.

Cast away care—cwyn *neu* cysura dy galon ac anghofia dy dristyd.

To be much disquieted with care—cael ei ddygn flino, ei ddygn boeni, *neu* ei ddirboeni gân ofal *neu* ofid; dwyn mawr ofid; bod yn dwyn cur a gofal.

To take care to do a thing—gofalu ar *neu* am wneuthur peth.

To be under a person's care—bod dân ofal un; bod yn ngofal un; bod dân nawdd, nodded, *neu* amgeledd un.

I commit him to your care—gorchymynaf ef i'ch gofal *neu* i'ch ymgeledd chwi.

Extreme care—gofal dwys, pryder dwys, gofal mawr, dwys ofal, tragofal.

The care of love—cur cariad, cur serch.

Care will kill a cat—gwyw calon gân hiraeth; gofal a ddwg henaint cyn yr amser.

Watching care will not let a man slumber—gofalus wylio a lestair hepian.

Without care, } diofal, dibryder, ysgyf-
Free from care, } ala, diofalus; heb ofal, bryder, heb gur; mewn diofalwch.

Take care to pay—meddwl am dalu; gofala am dalu; meddylia ar dalu o honot.

They will not take care for us—ni osodant eu meddwl arnom; ni ofalant am danom.

He takes care for none but himself—ni dderbyd, ni ddarboda, *neu* ni ofala dros neb ond ei hunan.

I take no great care of these things—nid wyf yn gwneuthur nemawr o gyfrif o'r pethau hyn; nid wyf yn gofalu fawr am y pethau hyn.

He takes care for the rising age—y mae efe yn darparu i'r to ieuanc; y mae yn darbod dros y to ieuanc; y mae yn gofalu ar gyfer y to sy'n codi.

He took care of the flock—areiliodd y praidd; gofalodd am y ddeadell.

He took care of him—efe a'i hamgeleddodd; gofalodd am dano; cymmerodd ofal drosto.

Have a care not to do it—gwel nas gwnelych; gwel nas gwnelot; gwel nas gwnelit; gofala *neu* syna nas gwnelit.

I have a care—y mae arnaf ofal.

Have a care not to fall—gwilia *neu* cadw arnat rhag cwympo; edrych na chwympot; edrych na chwympych.

Have a care lest he hurt thee—ymgadw, gochel, *neu* ymochel rhag iddo dy niweidio; gwilia rhag iddo dy niweidio; cymmer ofal rhag gwneuthur o hono i ti niwed.

He had the care of instructing the children—arno ef yr oedd gofal addysg y plant; arno ef y rhoddwyd gofal addysgu y plant.

He had the care of the plate—cadwraeth y llestri arian a roddwyd iddo *neu* arno ef; arno ef yr oedd cadw y llestri arian.

Is she thy care?—ai hi yw dy ofal? ai hi yw gwrthddrych dy ofal? ai hi dy ofal?

Care, *v. n.* gofalu, pryderu, malio, dori, dyddori, gwilio, cymmeryd gofal, dwyn gofal, meddylio, meddylied; rhoi *neu* osod y meddwl ar; astudio; bod yn astig *neu* ystig; ystyried; prisio.

I care not, } ni'm dawr; ni ddoraf; nid
I do not care, } wyf yn malio; nid gwaeth genyf; nid gwaeth gân i; nid yw waeth genyf; nid yw waeth gân i; nid yw fater genyf fi; nid yw fater gân i; nid oes mater genyf; ni phrisiaf; nid wyf yn prisio dim; nid wyf yn dewis; nid wyf am; nid wyf yn chwennych.

What do I care?—beth waeth gân i? beth waeth genyf fi? beth gwaeth yw genyf fi? beth wyf fi yn ei falio? beth wyf fi yn ei ofalu?

What would I care?—beth a ddorwn? beth ddorwn? beth fyddai waeth gân i? beth fyddai waeth genyf *neu* genyf fi?

Care not for it—na fydded waeth genyt; na fid gwaeth genyt.

Carest thou not?—ai difater genyt? onid oes gofal genyt? ai nis gofali? ai nid oes genyt ofal?

I care not for knowing—nid gwaeth genyf wybod na pheidio.
Not that he cared for the poor—nid oherwydd bod arno ofal dros y tlodion.
I do not care for riding—nid oes arnaf chwant marchogaeth; nid oes imi ddim chwant marchogaeth.
Were he interred she careth not—ni ddawr hi ddaiaru hwn.
She cares nothing about you—nid yw hi yn malio dim am danoch.
They will not care for us—ni ofalant am danom; ni osodant eu meddwl arnom.
For aught I care—er dim à'm dawr; er dim à'm dawr i; er dim à ofalaf *neu* à ofalaf fi; er dim à faliaf; er dim ag wyf yn *neu* yn ei falio; er dim à ddoraf; er dim sy waeth gàn i.
Care-crazed—cur-friw, cur-friwedig, cur-ysig, cur-sigedig; cur-anmhwyllog.
Care-defying—cur-feiddiol, cur-heriol; à herio gur *neu* ofal; à ofyn waethaf cur.
Care-tuned—cur-gywair, cur-gyweiriol; galarus.
Care-wounded—cur-glwyfedig, cur-glwyfus.

Careen, (*Ff. caréner*, o'r *Ll. carina*) llongosgi, goleddu llong; goleddu, gogwyddo; llongdaclu, llongdrwsio; taclu, trwsio, cyweirio.

Careening, *s.* (o *careen*) goleddiad, osgoad, osgiad, gogwyddiad, goleddiad llong.

Career, *s.* (*Ff. carrière; It. carriera*) gyrfa, rhedfa, helynt, hynt, rhediad, rhedegfa, ystod, rhawd, cerhynt, gyrhynt, rhwysg, rhodre, rhedrawd, chwyl, darchwyl.
Full career—llawn-yrfa, llawn-frys, llawn gerhynt; gyrfa chwern *neu* wyllt.
In full career—ar y pedwar carn gwyllt; ar y gyrfau gwyllt; ar y cerhynt gwyllt; nerth traed y ceffyl.
Career (in falconry)—hedfa yr aderyn uwch 120 llath.

Career, *v. n.* rhedeg; rhedeg yn wyllt *neu* chwyrn; hwysgo, hyntio.

Careful, *a.* (*care* a *full*) gofalus, darbodus, gwyliadwrus, carcus, pryderus, diesgeulus; gwiliadwrus, gochelgar, ymogelgar; dyfal, diwyd, astig, ystig, manol, manwl, ystyriol, pwyllog; trafferthus, trafaelus, prysur, poenus, trymfrydig, diflin; yn edrych yn ei gylch; yn dwyn cur a gofal; llawn gofalon; gofalfawr.
Very careful—tragofalus, tradyfal, tradiwyd; gofalus iawn, &c.
To be careful—gofalu; bod yn ofalus; cymmeryd gofal; pryderu; bod yn bryderus; gwilio, gochel; bod yn wiliadwrus *neu* ochelgar.
Being careful of the common good—gàn ofalu am y budd cyffredinol (2 *Mac.* xi. 15).
Be careful for the country—cymmer ofal dros y wlad.
We have been careful—buom ofalus; cymmersom ofal.
To make careful—peri gofal.
If thou carefully hearken—os gàn wrandaw y gwrandewi (*Deut.* xv. 5).
Carefully made—cywrain, cywraint, dichlyn, taclus; à wnaed yn ofalus; gwedi ei wneyd gyda gofal.
Though he sought it carefully—er iddo ei thaergeisio.

Carefulness, *s.* (o *careful*) gofal, pryder, pryderi, cur, carc; gofaledd, gofalusrwydd, pryderusrwydd, pryderoldeb, carcusrwydd; dyfalwch, dyfalrwydd, diwydrwydd, astudrwydd, astigrwydd, ystigrwydd, manylwch, manyldeb, manolrwydd; trymfryd, tristyd, ingder; cur a gofal; trymder, cythrudd, blinder, *neu* ofid meddwl; diesgeulusdra; gwiliadwriaeth, gochelgarwch, gocheledd.
Without carefulness—yn ddiofal.
What carefulness it wrought in you—pa astudrwydd ei faint a weithiodd ynoch (2 *Cor.* vii. 11).

Careless, *a.* (*care* a *less*) diofal, esgeulus, anystyriol, anofalus, annarbodus, diddarbod, dibryder, difraw, ysmala, ysgyfala, anmhryderus, difeddwl, didrafferth, didres, digarc, didawr, annysgwylgar, anwyliadwrus, anochelgar, anystyrus, diystyr, difwriad, diymdawr, difwrw, gwallus, gwallygus, anghryno, gwagsaw, annichlyn.
A careless discourse—ymadrodd anghywrain, annestlus, esgeulus, annhaclus, annyben, annichlyn, aflerw, *neu* anghryno.
Careless of his reputation—diddarbod am ei air da; diofal o'i *neu* am ei nodwedd-iad.
A careless person—dyn diofal, difraw, esgeulus, *neu* anystyriol.
To be careless of—bod yn ddiofal am, &c.; esgeuluso, dibrisio, dirmygu, diystyru, gwallygio.
To grow careless—diddarbodi, dibryderu; myned yn ddiofal, &c.

Carelessness, *s.* (o *careless*) diofalwch, esgeulusdod, esgeulusdra, esgeulusder, diofaledd, diofaldod, anofaledd, diofalrwydd, diddarbodaeth, annarbodaeth, anystyriaeth, anmhryder, dibryderwch, difrawder, anocheledd, anochelgarwch, diymogelwch, anghyfarchwyledd, diystyrwch, ehudrwydd, annhaclusrwydd, annestlusrwydd, annestlusder, annybendod, annichlynedd, annichlynder, anghrynoder, aflerwch; gwall, gwallusrwydd, gwallusdra.
Great carelessness—mawrwall, mawr wallusrwydd; diofalwch mawr, &c.

Carentane, *s.* (*Ff. quarantine*) pabanwes, deugeinfaddeb.

Caress, *v. a.* (*Ff. caresser*) cofleidio, monwesu, mynwesu, caredigo, anwesu, maldodi, anwylo, hoffiochi, pratio, cocri, cuo, amgaru, dorlota, breicheidio; rhoi mewn monwes, achlesu, llochi, croesawu, coledd; ymgaredigo à, ymwasgu à, gwresog gofleidio, anwyldodi.

Caress, *s.* cofleidiad, ymgofleidiad, monwesiad, carad, carawd, anwylder, anwylawd, anwyldod, anwylad, maldod, anwesdod, dorlawd, caredigad, cocr; gwresog gofleidiad, bercheidiad.

Caret, *s.* (Ll. *carco*) gwallnod, collnod=(^)

Carex, *s.* (Ll.) heg; *sing.* hesgen.
Common separate-headed carex—hesgen ysgar.
Flea carex—chwein-hesgen, hesgen y chwain.
Little prickly carex—hesgen bigog leiaf; hesgen seraidd.
White carex—hesgen benwen.

Oval spiked carex—hesgen hirgylchaidd.
Remote carex—hesgen anghyfagos.
Sea carex—hesgen arfor, hesgen y tywod.
Soft brown carex—hesgen lygliw benblydd.
Great spiked carex—hesgen dwysenog fwyaf.
Lesser panicled carex—hesgen rafunog leiaf.
Great panicled carex—hesgen rafunog fwyaf.
Pendulous wood carex — hesgen ddibynaidd y goedwig, hesgen y coed.
Green and gold carex—hesgen eurwerdd.
Yellow carex—hesgen felen.
Œder's carex—hesgen Oeder.
Long-bracteated carex—hesgen hiriain.
Tawny carex—hesgen dywyll felen.
Loose carex—hesgen anghysbell.
Green-ribbed carex—hesgen ddeulasnod.
Vernal carex—hesgen gynnar.
Round-headed carex—hesgen bengron.
Pink-leaved carex—hesgen benigan-ddail.
Glaucous heath carex—hesgen oleulas wyrgamddail; hesgen laslwyd y graig.
Tufted bog carex—swp-hesgen y fawnog.
Glaucous straight-leaved carex—hesgen oleulas sythddail.
Slender-spiked carex — hesgen eiddil dwysenog.
Lesser common carex—hesgen ganolig dwysenog.
Great common carex — hesgen braff-dwysenog.
Smooth-stalked beaked carex—hesgen ylfinog lefn.
Short-piked bladder carex—hesgen chwysigenaidd fer-dwysenog.
Slender-beaked bladder carex — hesgen chwysigenaidd ylfinfain.
Hairy carex—hesgen flewog.
Slender-leaved carex—hesgen feindwf.

Cargason,† *s.* (Ff. *cargaison*)=*Cargo.*
Cargo, *s.* (Ysp.) llwyth llong, llonglwyth. llwyth, carg, (*pl.* cargoedd).
Cargoose, *s.* y trochydd copog.
Cariated,† *a.* (Ll. *caries*)=*Carious.*
Caricature, *s.* (It. *caricatura*) digrifiun, gwawdlun, gwatwarlun, anferthlun, rhithlun.
Caricature, *v. a.* digrifiunio, gwawdlunio, gwatwarlunio, rhithlunio, tynu digrifiun; gwatwar.
Caricaturist, *s.* (o *caricature*) digrifiuniwr, gwawdluniwr, gwawdluniedydd, rhithluniwr, rhithluniedydd, gwatwarluniwr, tynwr gwawdluniau.
Caricography, *s.* (Ll. *carex*, a Gr. *graphô*) hesgyddiaeth, darluniad o'r hesg.
Caricous, *a.* (Ll. *carica*) ffigysaidd.
Caries, *s.* (Ll.) pydredd asgwrn, braenedd asgwrn; braen, braenedd, pydredd; malldod.
Carillon, *s.* (Ff.) clochan, clochig, cloch fechan; clochalaw.
Carina, *s.* (Ll.) trumyr, trumwydd, trumwydd blodau, trumflodeilen.
Carinate, } *a.* (Ll. *carinatus*) trumflodeilaidd,
Carinated, } trumyraidd, trumwyddaidd, trumain.
Carinthine, } *s.* math o ddelidfaen o Carin-
Carinthin, } thia, yn Awstria.

Cariole, *s.* (Ff.) math o gerbyd penagored.
Cariosity, *s.* (o'r Ll. *carious*) pydredd *neu* fraenedd asgwrn; braenedd, pydredd, braen, pydri.
Carious, *a.* (Ll. *carious*) pwdr, braen, braenllyd, pydraidd.
Cark,† *s.* (S.; C. *carc*) carc, gofal, pryder, cur, dyddoriant.
Cark,† *v. n.* gofalu, pryderu, carcu.
Carl, } †*s.* (S. a C. *carl*; Al. *kerl*) carl, cerlyn,
Carle, } bawddyn, taiogyn, drelyn, delff.
Carl-hemp—cywarch gwryw; cywarch à ddwg hadau.
Carl-cat—gwrcath, cath wryw.
Carl, } †*v. n.* ymddwyn fel drel; bod yn garl,
Carle, } yn gerlyn, *neu* yn fawddyn.
Carline, } *s.* carlin, carolin=darn arian bych-
Carlin, } an perthynol i Naples, gwerth
Caroline, } 4*c.*
Carlina, } *s.* (oddi wrth *Carolus*
Carline-Thistle, } *Magnus*, neu *Charlemagne*) ellast, ysgallen ddreinwen.
Carline, } *s.* (Ff. *carlingue*, *escarlingue*) trum-
Carling, } drawst, ardrumbren; trawstgoed.
Carline knees — trum-ystanciau, byrddystanciau.
Carlish,† *a.* (o *carl*)=*Churlish.*
Carlishness,† *s.* (o *carlish*)=*Churlishness.*
Carlock, *s.* math o bysglud.
Carlot,† *s.* (o *carl*)=*Carl.*
Carman, *s.* (*car* a *man*) certwynwr, cartwr, certiwr; gyrwr.
Carmelite, *s.* (oddi wrth *Carmel*, yn Syria) math o beren.
Carminative, *a.* (Ff. *carminatif*, o'r Ll. *carmen*) gwyntyrol; gwresogol; da i chwalu gwynt; gwrthwynegol.
Carminative, *s.* gwyntgyffer, gwrthwyntor; cyffer *neu* gyffyr i chwalu gwynt, a gwella gwynegion: *pl.* gwyntgyfferi, gwyntyrolion, gwrthwyntorion, gwrthwynegion.
Carmine, *s.* (Ff. *carmin*) rhufliw, lliw claergoch =math o liw neu baent coch neu gochlas tra gwerthfawr.
Carnage, *s.* (Ll. o'r Ll. *caro*) lladdfa, celanedd, galanasdra, cigyddiad, cigyddfa, cigyddiaeth, lladderedd, difrod, hafog, galanas, cyflafan.
Carnal, *a.* (Ll. *carnalis*; Ff. *charnel*) cnawdol; anianol; anllad, chwantus, trythyll.
Carnal mind—synïad cnawdol, synïad y cnawd, meddwl cnawdol, meddwl anianol.
Carnal appetite—chwant y cnawd, cnawdwylltrwydd, cnawdolflys, chwant cnawdol.
Carnal knowledge—cywestach, cywestach ystlenol, nabyddiaeth ystlenol.
Carnal connexion—cydgnodiad, cydgnawd, cywestach.
Carnal-minded—cnawdolfrydig, cnawdolfryd; bydolfrydig.
Carnal-mindedness — cnawdolfrydedd, cnawdolfryd; bydolfrydedd, bydolfryd.
Carnal pleasure—difyrwch cnawdol.

Carnalism, *s.* (o *carnal*) cnawdolrwydd; ymroddiad i ddifyrwch y cnawd.
Carnalist, *s.* (o *carnal*) cnawdolwr; ymroddwr i ddifyrwch cnawdol; un cnawdolfrydig.
Carnalite, *s.* (o *carnal*) bydgarwr, un bydolfrydig, bydolddyn.
Carnality, *s.* (o *carnal*) cnawdolrwydd; difyrwch cnawdol; ymroddiad i ddifyrwch y

cnawd; chwant cnawdol, blys cnawdol; cnawdolfrydedd.

Carnalize, *v. a.* (o *carnal*) cnawdoli; gwneuthur yn gnawdol.

Carnation, *s.* (Ff. o'r Ll. *caro*) cigliw, cnodliw; cnodlys, ciglys, blodyn cigliw.
Carnation colour — cigliw, cnodliw, lliw y ciglys.

Carnationed, *a.* (*o carnation*) cigliwiog, cnodliwiog, cigliwedig, cnodliwedig.

Carnelian, } *s.* (Ff. *cornaline*, o'r Ll. *caro*)
Cornelian, } cigliwem, cnodem, maen cigliw= math o faen calcedon.

Carneous, *a.* (Ll. *carneus*) cnodig, cigog, cnodaidd, cigol, ciglyd, cnodlyd.

Carney, *s.* (o'r Ll. *caro*) cenwst.

Carnification, *s.* (o *carnify*) cnawdogiad, cnodigiad; troad yn gnawd.

Carnify, *v. a.* (Ll. *caro* a *facio*) cigo, cnodigo, cnawdogi; troi yn gnawd; prifio yn gnawd; magu cig.

Carnival, *s.* (It. *carni vale*, yn iach i gig) cigwyl, cnodwyl; gloddestwyl, glothwyl = amser difyrwch a gwledda cyn y Grawys, mewn gwledydd Pabaidd.

Carnivora, *s. pl.* (Ll. *caro* a *voro*) cigysolion, cigysogion, ysgigolion, cigysiaid, ysgigion= creaduriaid yn byw ar gig, neu ar greaduriaid ereill; megys y llew, y llwynog, y ci, &c.

Carnivoracity, *s.* (Ll. *caro* a *voro*) cigysrwydd, cigwancusrwydd, cigraib, gwanc am gig.

Carnivorous, *a.* (Ll. *caro* a *voro*) cigysol, ysgig, ciglwng, ciglwnc, cigreibus; à ysa gig; à yso gig; à fo yn byw *neu* ymborthi ar gig.
Carnivorous tribe—cigysolion, ysgigolion, cigysiaid, cigysryw; y llwyth ysgig *neu* gigysol.
Carnivorous animals — cigysolion, ysgigolion, cigys-filod, milod cigysol, anifeiliaid ysgig.
Carnivorous birds — adar cigysol, adar ysgig, buryon, cigednod.

Carnose, } *a.* (Ll. *carnosus*) cigog, cnodig, cigol,
Carnous, } cnodaidd; ciglyd; cnodlyd; tew.

Carnosity, *s.* (Ll. *carnositas*; Ff. *carnosité*) cnodigrwydd; cigyn, cnod-oddfyn, cig-oddfyn, oddfgig, chwyddgig, hwrwg cigog.

Carob, *s.* (Ysp. *algarroba*) y Carob, y pren Carob, bara Sant Ioan.
Carob-tree=*Carob.*

Caroche, *s.* (Gr. *carouchion;* It. *carrozza*) difyrglud, difyrgerbyd; cerbyd.

Carached, *a.* (o *caroche*) mewn difyrglud, mewn difyrgerbyd; difyrgludog.

Carol, *s.* (C.; It. *carola*) carol, mawlgerdd, glwysgerdd; cân.
Christmas carol—carol Nadolig.

Carol, *v.* caroli; canu, telori, moli, odli, cathlu.

Caroling, *s.* (o *carol*) carol, cân; cân o lawenydd.

Carolitic, *a.* (o Ll. *carus*, a Gr. *lithos*?) osgladdurnog; osglog, cangog.

Caromel, *s.* (Ff. *caramel*) llosgsugr, llosgsugar, dusugr; sugrdarthion, sugardarthion.

Carota, *s.* (Ll. drosgl ac It.)=*Carrot.*

Carotid, *a.* (Gr. *carôtides*, o *caros*) gyddfol, gyddygol; perthynol i'r gwddf.
Carotid arteries, } rhedwelïau y gwddwg;
Carotids, } rhydwelïau y gwddf; arwythenau y gwddf.

Carousal, *s.* (Ff. *carrousel*, *carrousse*) wttres, wttreswyl, cyfeddach, cyfedd, cyfeddwch, eryfed, gwledd, gloddest, prain, difyrddydd.

Carouse, *v. n.* (Ff. *carrousse*) wttresu, wttresa, gloddesta, cyfeddach, cyfedd, eryfed, ymyfed, cofftio, dyfoli, dyfolio, ymddyfoli, ymfolio, dïota, yfed, meddwi; preinio, gwledda, cynnal cyfeddach.

Carouse, *s.* wttres, gloddest, cyfeddach, cyfedd, cyfeddwch, ymyfed, eryfed, traflwnc; term o yfed, term cyfeddach.

Carouser, *s.* (o *carouse*) wttreswr, gloddestwr, cyfeddachwr, ymyfwr, eryfwr, dïotwr, yfwr, cofftiwr, cydyfwr, ymddyfoliwr, cyfeddwalch, meddwyn.

Carp, *v. n.* (Ll. *carpo*) cecru, beio, cablu, pigo beiau; goganu, cnoi, tymmigo; dwrdio, ysdwrdio, senu, bychanu, sardio.
To carp at—beio ar; rhedeg ar; lladd ar; cablu, goganu, &c.

Carp, *s.* (Ll. *carpo*; Ff. a Port. *carpe*) y carp, cippysg; math o bysg llŷn.

Carpal, *a.* (Ll. *carpus*) arddyrnol; perthynol i'r arddwrn.

Carpel, *pl.* Carpels, } *s.* (Gr. *carpos*)
Carpellum, *pl.* Carpella, } ffrwythel.

Carpellary, *a.* (o *carpel*) ffrwythelaidd, ffwythelus.

Carpenter, *s.* (Ll. *carpentarius;* Ff. *charpentier*) saer, saer coed, prensaer, saer pren, saer prenau, coedsaer.
House-carpenter—saer tai.
Ship-carpenter—saer llongau, llong-saer.
Carpenter of a ship—saer llong.
Master-carpenter—pensaer, y prif saer, y saer penaf.
Unskilful carpenter—eilun o saer, eilun saer, saer anghelfydd.
Carpenter's line—llinyn saer, saerlinyn.
Carpenter's shop—saerdy, gweithdy saer, gweithfa saer.
Carpenter's work—gwaith saer, saerwaith.

Carpentry, *s.* (o *carpenter*) saerwaith, saerniaeth, coedsaernïaeth, coedgelfwaith, saergelfyddyd.
House-carpentry—ty-saernïaeth, ty-saerwaith, saerwaith tai.
Ship-carpentry — llong-saernïaeth, llongsaerwaith; saerwaith *neu* saernïaeth llongau.

Carper, *s.* (o *carp*) cecryn, cecrwr, beiwr, cablwr, goganwr, hyfeiwr; un chwannog i feio.

Carpet, *s.* (Is. *karpet*) llorlen, llawrlen, carped, byrddlen; tudded, gorchudd.
To be on the carpet—bod o flaen y cynghor; bod dân sylw *neu* ystyriaeth; bod mewn dadl; bod mewn chwyf; cael ei barotöi; bod ger bron; bod ar y carped; bod ger bron i'w holi.
The matter is on the carpet—y mae y mater yn awr mewn holiad, mewn dadl, o flaen y cynghor, *neu* o flaen yr holfainc; mae y peth yr awr hon ar y carped.
Carpet-knight—marchog y carped; dyn destlus, dillyn, meddfaeth, *neu* fwythus.
Carpet-monger=*Carpet-knight.*
Carpet-alip—llain carped, carpedlain.
Carpet-walk, } ffordd wastadlefn *neu* was-
Carpet-way, } tadlas; ffordd werydlas.
Turkey carpet—carpet amliwiog *neu* gyfrestrog; carped Twrci.

Grassy carpet, } carped glas-
A carpet of green grass, } welltog, llorlen laswellt, llorlen laswelltog, llorlen o laswellt; gorchudd glaswelltog *neu* irlas.

Carpet, *v. a.* llorlenu, carpedu; gorchuddio â charped *neu* lorlen; lledu llorlen *neu* garped dros; gorchuddio.

The earth was carpeted over with grass—y ddaiar a orchuddiasid drosti â glaswellt.

Carpeting, *s.* (o *carpet*) defnydd carpedau *neu* lorleni; carpedau, llorleni.

Carphology, *s.* (Gr. *carphos* a *legô*) usorphwylledd, uswallgofrwydd.

Carping, *s.* (o *carp*) cecraeth, cecri, cecr, beiad, sardiad; sen, cabl, sard, gogan.

Carpinus, *s.* (Gr. *carpos*) yr oestrwydd.

Carpmeals, *s.* brasgarped; brethyn garw.

Carpolite, *s.* (Gr. *carpos* a *lithos*) ffrwythfaen; ffrwythau wedi ymgaregu.

Carpologist, *s.* (Gr. *carpos* a *logos*) ffrwythegydd, ffrwythegwr; un â ddarlunia ffrwythau.

Carpology, *s.* (Gr. *carpos* a *logos*) ffrwytheg; darluniad *neu* ddysgrifiad o ffrwythau.

Carpus, *s.* (Ll.) arddwrn, yr arddwrn.

Carraway, *s.* math o afal.

Carriable,† *a.* (o *carry*) cludadwy, cariadwy.

Carriage, *s.* (Ff. *charriage*; Gr. *carrhon*) clud, cerbyd, cludai, càr, saen, men, arglud; cludiad, dygiant, cyweiniad, dyddygiad, gwaith cario; y cludiad, arian clud, tâl cludiad, traul cludiad, cluttal; mud, mudfa, cludfa; baich, llwyth; yr hyn a gludir; ymddygiad, ymarweddiad, ymarwedd, arweddiad, diwyg, moes; dull, gosgedd, trawd; mesurau, arferion, ardwy;† caffaeliad, buddugoliaeth.

Travelling carriage—teithglud, teithgludai, teithgerbyd.

A gentleman's travelling carriage—teithglud boneddig, teithglud boneddwr, ardeithglud.

A gentleman's private carriage—clud neilltuol *neu* briodol boneddig; boneddglud priod, priodol, *neu* neilltuol; boneddglud.

A wheeled carriage—clud olwynog *neu* droellog; cludai olwynog, rhodog, *neu* droellog; troellglud, troellgludai.

Two-wheeled carriage—clud dwyolwyn, cerbyd dwyrod, cerbyd dwyrodog, dwyrodglud, clud dwyrod.

Four-wheeled carriage—clud pedrolwyn, cerbyd pedrrod, clud pedrrodog, cludai pedair olwyn, pedrrodog, pedrrodglud.

Cannon-carriage—magnelgar, magnelglud, clud cyflegr, càr magnel, magnelglwyd, trwllglwyd cyflegr.

Block-carriage—cyffglud, cyffgludai, cyffgar.

Truck-carriage—trylgar, trylglud, trylswth.

Carriage of an army—clud llu, clud y llu, clud byddin; y clud, y mud; dodrefn, celfi.

They put the carriage before them—gosodasant y clud o'u blaen (*Barn.* xviii. 21).

David left his carriage in the hand of the keeper of the carriage—Dafydd a adawoddy mud oddi wrtho dàn law ceidwad y dodrefn (1 *Sam.* xvii. 22).

He laid up his carriages—rhoddes ei ddodrefn i gadw.

We took up our carriages—cymmerasom ein beichiau.

Carriage of sounds—cludiad seiniau; cludiad swn.

Beast of carriage—anifail clud, clud-anifail, ysgrubl, pynfarch.

Carrick-bitts, *s. pl.* ystanciau y sidlath.

Carrier, *s.* (o *carry*) cariwr, cludydd, cludwr, cyweiniwr, cyweiniedydd, dygwr, dygiedydd, arweddawdr, arweddodwr, dygiawdwr, dygiawdr, dyborthwr; cludgolomen.

Letter-carrier—dygiedydd, dygiadur, dygiawdr, cludwr, *neu* gariwr llythyrau; llythyrddygwr, llythyrgariwr.

Carrion, *s.* (It. *carogna*; Ff. *charogne*) burgun, llurgun, abwy, abo, abod, celain, celan, buria, abar, ysgerbwd, ysgrwd, dylaith.

Carrion, *a.* burgunaidd, llurgunaidd, aboaidd, abodaidd, celanaidd; braenllyd, braen.

Carrion crow—breuan.

Carronade, *s.* (oddi wrth bentref *Carron*, yn yr Alban) byrgyflegr, byrfagnel, corgyflegr.

Carroon, *s.* (o *car*?) mendoll, carttoll: math o surian.

Carrot, *s.* (Ll. drosgl ac It. *carota*; Ff. *carotte*) moronen, moronyn, moronen goch, moronyn coch: *pl.* moron, moron cochion, moron coch, llysiau cochion.

Wild carrots—moron y maes, moron gwyllt, meddyglyn, llysiau meddyglyn, nyth aderyn.

Cultivated carrots—moron cochion, moron coch.

Carroty, *a.* (o *carrot*) moronaidd, moronliw; coch, pengoch.

Carroty hair—gwallt coch.

Carroty-haired—pengoch, gwalltgoch; â gwallt coch ganddo.

Carrows, *s. pl.* (Gw. *corruigh*; Gael. *carruich*) gwibchwareuwyr, gwibchwampiaid, darllenwyr tesni; gwibiaid, crwydriaid, treinwyr.

Carry, *v. a.* (C. *cario*; Ff. *charrier*; Al. *karren*) cludo, cario, cywain, dwyn, arwain, trosglwyddo, trosi, trosgludo, arweddu, llamdwyo; cynnal, dàl; cael; cymmeryd, myned â, symmud, mudo; ennill; cynnwys; cyrchu.

To carry one's self—ymddwyn, ymarweddu, ymarwedd, arweddu, ymgario, ymgweddu; dwyn ei hun.

To carry about—amgludo, amgario, amgywain, cylcharwain; dwyn o amgylch; dygywain.

To carry arms—dwyn arfau; bod dàn arfau.

To carry away—dwyn ymaith, cludo ymaith, cario ymaith, cywain ymaith, mudo; erddygyd, dyddwyn, dyddygyd.

To carry away by force—cipio, ysgipio, ysbeilio, anrheithio, ysglyfio, cribddeilio; treisio, llathludo, llathruddo; dwyn yn llathrudd; dwyn o *neu* drwy drais; dwyn o anfodd.

To carry away the bell, day, *or* prize—ennill y gamp; myned â'r gamp; ennill y fuddugoliaeth; cario y dydd; ennill y dydd; cael y gorfod *neu* yr oruchafiaeth; myned â'r maes; ennill y maes; ennill y bel *neu* y gâl; dwyn y gloch *neu* y bel; cael y goreu; cael y maes; trechu.

To carry away captive—caethgludo; dwyn i gaethiwed.
To carry all before one—myned dros neu drwy bob anhawsder; tori drwy bob anhawsder; gorchfygu yn llwyr; tycio yn hollol; myned drwy y tew a'r teneu.
To carry back—dwyn, cario, neu gludo yn ol; eilddwyn, attwyn, atddwyn, addwyn, adgywain, adgludo, edfryd, dwyn adref; dychwelyd â neu âg.
To carry before—rhagddwyn, rhagddygyd; dwyn o flaen.
To carry beyond—llamdwyo tu hwnt i; dwyn hwnt i; dwyn heibio i; cludo tu hwnt i.
To carry a cause—ennill hawl; ennill ei hawl; gorfod yn ei gwyn; gael y goreu; cael y maes; ennill y maes; ennill y neu gario y dydd; cyrhaedd neu gael ei amcan.
To carry closely—dwyn yn mlaen dàn gel; trefnu neu drin yn ddirgel; trin neu drefnu yn guddiadan; dwyn yn mlaen yn guddiadan.
To carry coals—goddef cam, carhad, niwed, neu argywedd.
To carry coals to Newcastle—iro blonegen; bwrw dwfr i neu mewn afon; bwrw heli i'r môr; bwrw heli yn y môr; cyrchu dwr dros afon; gwneuthur gorchwyl afraid neu afreidiol.
To carry forth—dwyn, cario, cludo, cywain, neu fwrw allan.
To carry from place to place—dwyn o le i le; cario neu gludo o fân i fân; cywain o'r naill le i'r llall; llamdwyo, trosglwyddo, trosi; mudo, symmud.
To carry it high—ymddwyn yn falch, yn drahäus, yn drahausfalch, yn drawsfalch, yn ucheldrem, yn uchel, yn warsyth, neu yn wynebsyth.
To carry it—ennill peth; ennill mewn ymdrech, dadl, neu ymddadl; ei hennill hi.
To carry headlong—dwyn yn mlaen yn ddirwystr; dwyn yn mlaen heb ludd na rhwystr; diddymu.
To carry news — dwyn newyddion neu chwedlau; adrodd, mynegu; dangos.
To carry news back—dwyn gair yn ol; dwyn gair drachefn; dwyn newydd neu newyddion yn ol.
To carry off—dwyn, cludo, cario, neu gywain ymaith; myned ymaith â; lladd; dwyn i fedd; dieneidio, dwyn bywyd; symmud; symmud ymaith neu hwnt.
To carry off a distemper—iachäu clefyd; gyru clefyd ymaith; gyru anhwyldeb ar ffo.
To carry on—dwyn yn mlaen; cario yn mlaen; gyru, gwthio, neu hyrddu yn mlaen; cynnal yn mlaen; myned yn mlaen â neu âg; parhau yn gwneuthur; parhau wrth; hwylio gwaith neu orchwyl; annog, cymhell, dirio; dylyn, canlyn.
To carry on a suit *or* lawsuit—gyru hawl.
To carry on a jest too far—gormod gellwair, gormodd gellwair, gormod cellwair, gormodd cellwair.
To carry out—dàl allan; dwyn allan; dàl neu gynnal hyd y diwedd; amddiffyn hyd yr eithaf; para neu barhau hyd y diwedd.
To carry over—trosglwyddo, trosgludo, trosgario, trosi, argludo; cludo, cario, cywain, neu symmud dros neu drosodd.
To carry a price—dwyn pris; myned â phris; bod yn ddrud; bod yn brid; bod yn uchelbris.
To carry together — cydgario, cydgludo, &c.; cario yn nghyd neu i'r unlan, &c.
To carry through—cynnal neu ddàl hyd y diwedd; cynnal neu ddàl drwy; dwyn drwy; dàl i fyny; &c.
To carry to *or* into—dwyn i; cario, cludo, neu gywain i.
To carry the matter too far—erlyn yn rhy dyn; dylyn yn rhy bell; gyru yr hoel yn rhy bell; gormod ddirio; dirio neu gymhell gormod; myned â pheth yn rhy bell.
They are carried with full sails—y maent yn myned yn mlaen yn hwylus; hwy a ddygir yn mlaen yn hwylus; ânt rhagddynt ar gyflawn hwyliau; ânt rhagddynt ar lawn hwyl.
To carry corn—cywain yd.
Corn carries a price—y mae yr yd yn ddrud neu brid; y mae yr yd yn dwyn pris.
They carry two faces under one hood—dynion deuwynebog ydynt.
He carries his expectations too far—nid oes cymmedrolder yn ei ddysgwyliadau.
The Spirit of the Lord shall carry thee—Ysbryd yr Arglwydd a'th gymmer di.
Clouds that are carried before a tempest—cymylau â yrir gân dymhestl.
A bird of the air shall carry the voice—chediad yr awyr a gyhoedda y llais.
He carried himself like a fool—ymfyd y gwnaeth; ymddygodd yn ynfyd neu ffol; ymddygodd fel ffwl.
He will carry thee away—efe a'th fwda di.
Thou shalt be carried away into a strange country—ti a symmudir i wlad ddyeithr.
As chaff that the storm carries away—fel manus yr hwn a gipia'r corwynt.
Precious jewels more than they could carry away — tlysau dymunol beth anfeidrol (2 *Cron.* xx. 25).
Carry back the ark of God—dychwel âg arch Duw.
And I will carry you away beyond Babylon—minnau a'ch symmudaf tu hwnt i Babilon.
He shall carry them forth out of the city—bwried hwynt y tu allan i'r ddinas (*Lef.* xiv. 45).
He carried his point in that dispute—efe a orfu yn y ddadl hòno; efe a ennillodd y pwnc hwnw.
To carry tidings unto their gods—i ddangos i'w delwau (1 *Cron.* x. 9).
The spring carries off the consumptive—y gwanwyn a ladd y llifiannus.
He carried me on to my ruin—efe a'm dygodd i ddinystr; efe a ddaeth â mi i ddinystr.
To carry a town—ennill tref; myned â thref; dwyn neu gario tref.

Carried about—amglud, amgludedig; yn cael ei gylcharwain, &c.

Carrying, *s.* (o *carry*) cludiad, cyweiniad, trosiad, troesgwyddiad, mudiad, symmudiad, llamdwyad, dygiad, arweddiad.
Carrying trade — cludyddiaeth, cludfasnach; masnach cludo *neu* garlo.

Carry-tale,† *s.* hustingwr, clapgi.

Carse, *s.* (anhysbys) maranedd diwylliedig; glyndir.

Cart, *s.* (C.; Gw. *cairt*; S. *crat*, *crat*) cart, men, trol, certwyn, ben; càr, cludai.
Child's cart — càr cerdded, cart bach; chwareu-fen plentyn.
Dray cart — càr llusg, ysledfen, ysled; cart heb olwynion; tyn-gar.
Cart-horse—menfarch, ceffyl gwedd, ceffyl cart.
Cart-house—cartty, mendy, certty, troldy; ty ceirt *neu* gerti; ty y ceirt; ty men, ty y fen.
Cart-load—cartaid, certaid, menaid, trolaid, benaid; llwyth cart, men, ben, *neu* drol.
Cart-harness—trec men, trec cart, offer men, harnais cart, mendrec.
Cart-bote—cartgoed, trolgoed, cartwydd.
Cart-jade — culfarch cart, cart-gulfarch, salfarch men; culfarch, salfarch.
Cart-rope—rhaff gart, rhaff cart, cartraff, rhaff men.
Cart-rut—ol cart, ol men, ol ben, ol olwyn, traul cart, traul men, ol olwyn cart, ol troell men, cartrawd.
Cart-saddle—ystrodyr, ystarn, pynoreg.
Cart-tire — cartrwym, rhwymyn olwyn, amgant olwyn.
Cart-way—ffordd gart, ffordd fen.
Cart-wheel — olwyn cart; cart- *neu* fen-olwyn.
Hoop of a cart-wheel—cant olwyn.
Cart-wright—saer ceirt, saer meni, saer troliau, saer men, mensaer, cartsaer.
To put *or* set the cart before the horse—rhoi y cart o flaen y ceffyl; rhoi y càr o flaen y ceffyl; rhoi y càr o flaen y march; gwneuthur peth o chwith; gwneyd peth yn y gwrthwyneb.

Cart, *v. a.* certio, cartio, certwyno; cludo *neu* gario mewn cart.

Cartage, *s.* (o *cart*) cartiad, certiad, meniad, certwyniad; carttal, certtal, mendal.

Carte, *s.* (Ff.) carden; bwydreseb, bwydres tafarn.

Carte-blanche, *s.* (Ff.) gwenlen, rhyddammodeb; llawn awdurdod=papyr gwyn wedi ei lofnodi, ac weithiau ei selio, gan y blaid y defnyddir ef yn ei herbyn, gyda chaniatâd i'r blaid arall ei lenwi i fyny â'r ammodau à fyno.

Cartel, *s.* (Ff., Ysp., a Port.) newid-gynghrair, ammodau cyfnewid, newideb, gâl-ammodeb; cytundeb *neu* ammod i newid carcharorion: herlythyr, beiddlythyr; her, baidd.
Cartel-ship — newidlong; llong à ddefnyddir i newid carcharorion.
To settle the cartel—cytuno ar ammodau cyfnewid; sefydlu, penu, *neu* benodi newid-gynghrair.

Cartel,† *v. a.* herio, beiddio; rhoi her *neu* faidd.

Carter, *s.* (o *cart*) cartwr, certiwr, menwr, certwynwr; cerbydwr.

Cartilage, *s.* (Ff.; Ll. *cartilago*) madruddyn, madrudd, mwythan.

Cartilaginification, *s.* (Ll. *cartilago* a *fio*) madruddiad, mwythaniad.

Cartilaginous, *a.* (o *cartilage*) madruddog, madruddaidd, madruddynog, madruddynaidd, mwythanog.

Cartoon, *s.* (It. *cartone*; Ysp., Al., a Ff. *carton*) cynddarlun, brasddarlun, rhagarfel, cynarfel, rhagbaentiad=cynllun ar bapyrlen dew i'w gymmeryd oddi arni i'w baentio mewn cymrwd ir ar bared.
The cartoons of Raffaelle *or* Raphael—rhagarfelion Raffael, cynddarluniau Raphael.

Cartouch, *s.* (Ff. *cartouche*) pelgist, pelgaes, pelgod, peledgaes, bwledgaes, ergygdgist, ergygdgaes; gaddeintwrn, manddeintwrn, taladdurn; eswyddeb, gollyngeb.

Cartridge, *s.* (llygriad o *cartouch*) ergydlwyth, ergydrol, ergydsypyn; ergyd.
Blank cartridge—pylorgod; ergydlwyth heb beledau; ergydsypyn o bylor.
Cartridge-box—ergydgaes, ergydgist, ergydgod, cist ergydlwyth, pylorgist.
Cartridge paper — papyr ergydion, caesbapyr.

Cartulary, *s.* (Ff. *cartulaire*) cofiyfr, cofionlyfr; cofionfa; cofionydd.

Carucate, } *s.* (Ll. *caruca*) gweddgyfar, ieu-
Carve, } gyfar=cymmaint o dir ag a ardda un wedd mewn blwyddyn.

Carum, *s.* (o *Caria*) garddwy, carddwy, carwas.

Caruncle, } *s.* (Ll. *carunc*ula, o *caro*, cig)
Carunculus, } cigyn, difyn o gig; crib.

Caruncular, *a.* (Ll. *caruncula*) cigynaidd.

Carunculated, *a.* cigynog, cigoddfog.

Carus, *s.* (Gr. *caros*) hunwst, hunglwyf.

Carve, *v.* (S. *ceorfan*, *cearfan*; Is. *kerven*) cerfio, ysgythru, cerflunio, crifellu; trychu, trychnaddu, naddu; bwyttori, tori bwyd, rhanu bwyd; tori, difynio, dryllio, darnio; rhanu, cyfranu, tori allan, cynllunio; rhanu a dewis.
To carve out—tori allan, cynllunio, trefnu, llinellu, llinellu allan, llinynio allan.
To carve out one's own fortune—llunio ei dyngedfen, ei dynged, *neu* ei gyflwr wrth ei fympwy ei hun; cael ei ddewisran; cynllunio ei ffawd ei hun.
That may be carved—cerfiadwy, ysgythradwy, hydrwch.
Carved work — cerfwaith, cerfiadwaith, cerfiad; cerfluniau.
Carving instrument — cerfiadyr, croper, cerfaing, cŷn cerfio, cŷn ysgythru, ysgythraing.
Carving knife — cyllell ddifynio, cyllell fwyttori.

Carvel, *s.* (Ysp. *caravella*) llyrddanadl, morddanad.

Carver, *s.* (o *carve*) cerfiwr, cerfiedydd, ysgythrwr, ysgythrydd, cerfluniwr, cerfyllwr, crifellwr; bwyttorwr, torwr bwyd, rhanwr bwyd; rhanwr, cyfranwr; cyllell ddifynio *neu* fwyttori; cyllell dori.

Carving, *s.* (o *carve*) cerfiad, ysgythrad, crifelliad; cerfiadaeth, cerfwaith, cerfiadwaith; cerfluniau; bwyttoriad, toriad bwyd, rhaniad bwyd.

Caryates, } *s. pl.* (Gr. *Caruatides*, o *Carua* yn
Caryatides, } y Peloponnesus) attegesau, attegesod, bunattegion, attegwys.

Caryatic, *a.* attegesol, bunattegol.
Caryatic order—y dull attegesol.
Caryatic figure—atteges, bunatteg, atteglun dynes.
Caryatid, *s.* atteges, bunatteg, atteglun dynes.
Caryocrinites, *s. pl.* (Gr. *caruon* a *crinon*) maenelestrod, maenelest.
Caryophylleous, } *a.* (Gr. *caruon* a *phullon*)
Caryophyllaceous, } cneuddeiliog, cneuddail.
Caryophyllic Acid, *s.* sur penigan rhuddgoch, sur clows.
Cascabel, *s.* (Ysp.; Port. *cascavel*) pwmpl cyflegr, olgnap magnel, cnap cyflegr.
Cascade, *s.* (Ff.; It. *cascata*) rhaiadr, rhaiadren, dyfrgwymp; eirwy: *pl.* rheieidr, rhaiadrau, eirw.
Case, *s.* (Ff. *caisse*) cod, gwain, amwisg, blwch, cist, cistan, cloer, caes, crud, caen, gorchudd, tudded, caeniad, hul, amlen, arlen, gwerchyr, prenfol, cloer.
Case of instruments—cistan offer; caes o gelfi; offergist, offergaes.
Book-case — llyfrgloer, llyfrgaes, cloer llyfrau.
Letter-case — llythyrgloer, llythyrgaes, llythyrgist, cloer llythyrenau; llythyrgod, cod llythyrau; llogellgod.
Outer case—amgaes, amgist, amgod, argaes, gorgaes, gordudded.
Upper case—y llythyrgloer uchaf, y cloer uchaf, y caes uchaf; prif lythyrenau.
Lower case—y llythyrgloer isaf, y cloer isaf, y caes isaf; llythyrenau mân, mân lythyrenau.
Case of a door—ystram drws.
Case, *v. a.* amwisgo, amlenu, gwisgo, gweinio, caesu, caenu, arhulio, caenenu; gosod mewn cloer *neu* gistan; blingo, digroeni.
Case, *s.* (Ll. *casus*; Ff. *cas*; It. *caso*) achos, cyflwr; peth, mater, pwnc; amgylchiad, dygwydd, dygwyddiad, ham, helynt, ystad, ansawdd, cyflwrw, modd; dadl, hawl; cwympod, treigl.
Case (in Grammar) cyflwr, achos, cwympod; treigl.
Case of a noun—cyflwr enw, achos enw, cwympod enw.
Nominative case—cyflwr enwadol, enwedigol, *neu* enwol; enwai, enwadydd; gosail, sylfon, testyn.
Possessive case—cyflwr *neu* achos meddiannol; cwympod meddiannol.
Genitive case—cyflwr genidol, achos genidol; achos genedigol, tarddiadol, *neu* ddeilliadol; cyflwr meddiannol.
Dative case—cyflwr *neu* achos rhoddiadol; cyflwr rhoddedigol, y rhoddai.
Accusative case—cyflwr cyhuddol, achos cyhuddiadol; y cyhuddai.
Objective case—cyflwr gwrthrychol, achos gwrthrychol; y gwrthrych; y gwrthrychai.
Ablative case—cyflwr *neu* achos gwrthodol; y gwrthodai.
Vocative case — cyflwr galwadol, achos galwedigol; y galwai.
Case absolute—cyflwr annibynol; cyflwr *neu* achos arbenig; yr annibynai.
Adnominal case—cyflwr adenwol, achos adenwadol.
Subnominal case—cyflwr goradenwol.
Neutral case—cyflwr canolig, achos canolig.
The nominative case to the verb—y gosail i berwyddiad; gosail *neu* sylfon berf.
In the nominative case—yn y cyflwr enwadol.
Case and declension—cyflwr a threigl.
Oblique case—cyflwr treigledig *neu* leddfedig; cyflwr treigl; pob cyflwr ond yr enwadol.
Without case—didreigl, heb gyflwr.
Of one case—untreigl.
Of two cases—deudreigl.
Of three cases—trithreigl.
Of many cases — amrydreigl; *pl.* amrydreigliaid.
Noun without case—enw didreigl, enw digyflwr.
Put in the same case—cyfachos.
In case—os, od, o; pe dygwyddai felly; a bod hyny yn bod; os dygwydda.
In the case of—yn achos, yn mhwnc, yn mater.
In any case—yn mhob rhyw fodd; yn mhob modd; yn hollol.
Thou shalt in any case bring them again—gàn ddwyn dwg hwynt drachefn (*Deut.* xxii. 1).
In good case—mewn cyflwr *neu* ansawdd da; mewn llwyddiant; mewn hawddfyd; mewn pwynt da; gwedi pwyntio.
In evil case—mewn cyflwr *neu* ansawdd drwg; mewn drwg ddamwaen *neu* gyflwr; mewn aflwydd, trychineb, *neu* anghyflwr.
In that case—yn yr achos *neu* y cyflwr hwnw; a bod y peth felly; a bod y mater felly.
The case is not the same—nid yr un peth ydyw.
So the case stands—fel hyn mae y peth yn sefyll.
It is a plain case—mater eglur ydyw.
In no case—nid mewn un modd; nid ar neb rhyw achos.
Thou shalt in no case do it—na wna ef mewn un modd; na wna ef ar un cyfrif; na wna mo hono ar unrhyw gyfrif.
A case already decided—dadl *neu* hawl farnedig; hawl benod; cyfraith.
Is it all a case?—ai yr un peth ydyw?
It is a tried case—hawl farnedig ydyw; pwnc sefydlog yw; mater terfynedig ydyw.
If the case be so—os felly y mae yr achos (*Mat.* xix. 10).
It is a very hard case that I should suffer—y mae yn galed iawn i mi ddyoddef.
The case is altered—dadl arall yw hòno; mater arall ydyw hwnw.
I pity your case—yr wyf yn gresynu wrth eich cyflwr; y mae yn resyn genyf drosoch.
Were my case yours—pe baech chwi yn fy nghyflwr i; petaech chwi yn fy lle i.
If such is the case—os felly mae; os felly y mae yn bod; os ydyw felly; os yw y peth felly.
Put the case—gadwch, gadĕwch, gedwch, bwriwch, caniatĕwch, meddyliwch, cyfrifwch, gosodwch, tybiwch, bid, boed, bydded; pe rhon a; caniatĕer.
Put the case it be so—gadwch *neu* gadĕwch i hyny fod; bid felly, bydded felly.

boed felly, poed felly; gadwch iddi fod felly; pe rhon a bod y peth felly; a chaniatäu hyny; caniatäer ei bod fel hyny.

Put the case the entrance were narrow—bwrw fod mynediad cyfyng i mewn iddo (2 *Esd.* vii. 4).

A case of conscience—achos, mater, *neu* ddadl cydwybod; ammheuaeth cydwybod.

To argue the case—rhesymu, ymresymu, dadlu, dadleu, ymddadleu, argymhenu; rhesymu *neu* ddadleu y pwnc.

Case,† *v. n.* dwyn achosion yn mlaen.

Caseate, *s.* (Ff. o'r Ll. *caseus*) cawsaint: *pl.* cawshalion.

Caseation, *s.* (Ff. o'r Ll. *caseus*) cawsiad, cawseiddiad.

Case-harden, *v. a.* durgaledu; durfingio.

Case-hardened, *a.* durgaled; durfing.

Case-hardening, *s.* durgaledíad; durfingiad.

Caseic, *a.* (Ll. *caseus*) cawsig.

Caseic acid—sur cawsig, sur caws.

Caseine, *s.* (Ll. *caseus*) cawsain, cawsnur, cawsed.

Caseknife, *s.* (*case* a *knife*) cyllell gegin, cyllell cegin, cacegyllell, cyllell gaes, cyllell wain.

Casemate, *s.* (Ff.) ceuglawdd; daiargell fyddedig.

Casmated, *a.* ceugloddiog; daiargellog.

Casement, *s.* (It. *casamento*) rhwyll, rhwyll ffenestr, ffenestrwyll; ffenestr yn cau ac agor; colofrwyll; rhwyll-addurn.

I looked through my casement—edrychais drwy fy nellt (*Diar.* vii. 6).

Caseous, *a.* (Ll. *caseus*) cawsaidd, cawsiog.

Casern, *s.* (Ff. *caserne*; Ysp. *caserna*) llulystyn, cadlystyn, llystyn milwyr; llystyn.

Case-shot, *s.* codbelau, caesbelau.

Case-worm, *s.* caesbryf, caesbryfyn, caesbwr, hulbryfyn, caenbryf, pryf y gwellt, gwelltbryfyn, pryf ysgoed.

Cash, *s.* (Ff. *caisse*) arian, arian parod, arian bath, arian bathol, mwnai.

To pay in cash—talu yn arian; talu mewn neu âg arian; ariandalu.

Ready cash—arian parod; arian ar law.

Cash, *v. a.* ariandalu; troi yn arian; newid yn neu mewn arian; talu arian am; mwneio, arianu; talu.

To cash a bill—talu dyleb, ariandalu dyleb; arian *neu* fwneio dyl *neu* ddyleb; talu dyleb mewn arian; talu gofyn; troi yn arian.

Cash,† *v. a.*=*Cashier*, *v. a.*

Cash, *s.* darn bath yn China, ac India alltra'r Ganges.

Cash-account, *s.* cyfrif arian; arian-gyfrif.

Cash-book, *s.* coflyfr arian, llyfr arian, llyfr yr arian, arianlyfr, mwneilyfr.

Cashier, *s.* (Ff. *caissier*) ceidwad arian, ariansawdr, mwneiwr; talwr, talawdr.

Cashier, *v. a.* (Ff. *casser*) diswyddo, difreintio, difreinio, dlawdurdodi; diraddio; bwrw, troi, *neu* dafiu o'i *neu* allan o'i le; troi allan o swydd; troi ymaith, gwrthod; diddymu, dileu.

Cashierer, *s.* (o *cashier*) diswyddwr, difreintiwr, diraddiwr, bwriwr allan.

Cash-keeper, *s.* ceidwad arian, arian-geidwad.

Cashmere, *s.* (=gwlad yn Asia) gwarlen; gwarlen Cashmer.

Casing, *s.* (o *case*) gorchudd, amdudd, amdudded, caes, tudded; gorchuddiad, toad, amdoad, caesiad, caeniad, caeswaith, rhithfeinwaith: *pl.* gleiaid, gleiadau.

Casino, *s.* (It.) gwlatty bychan, cotty.

Cask, } *s.* = { *Casque.*
Casque, } { *Cask.*

Cask, *s.* (Ysp. a Port *casco*) baril, casg, casgen, barilan.

A small cask — barilan, baril fechan, casgen fechan.

The head of a cask—talcen baril; astellan pen baril.

To head a cask—talcenu baril *neu* gasgen; gwaelodi llestr pengauad.

Tasting of the cask—yn sawru o'r llestr; â blas y llestr arno; â blas *neu* sawr y faril arno.

Casket, *s.* (bychanig o *cask*) cistan, cisten, llawgist, llogellan, blychyn, cilior, ysgrin; gemfiwch, tlysgistan, creirell, gemgist.

Locked up within the casket of thy breast—à roed i'w gelu yn dy galon.

Casket, *v. a.* cistanu, cistenu; rhoi mewn cistan.

Casket, } *s.* (Ysp. *cazeta*) plethreffyn, pleth-
Gasket, } rwy.

Casque, } *s.* (Ff. *casque*; Ll. *cassis*) penial, helm,
Cask, } penffestin, penor, penddarn, penwisg ddur.

Cask-shaped — penialaidd, helmaidd; ar ddull helm *neu* benffestin.

Cass,† *v. a.* (Ff. *casser*) diddymu; diffoddi; maeddu.

Cassada, } *s.* math o blanigion tramor; paill y
Cassado, } cyfryw blanigion.
Cassava, }

Cassate,† *v. a.* (Ff. *casser*) gwaghau, diddymu, dirymu, gwanhau.

Cassation, *s.* (Ff.) diddymiad, dirymiad, dilead; dadfarn, adfarn, adfarniad, dadfarniad.

Court of cassation — llys dadfarn (yn Ffrainc).

Cassia, *s.* (Gr., Ll., ac It.; Ff. *casse*) cassia, casia=math o blanigion, ac hefyd yr olew perarogl à geir onaddynt.

Cassia pulp—bywyn cassia.

Cassideous, *a.* (Ll. *cassis*, *cassida*) penialaidd, helmaidd, penoraidd; ar lun penffestin *neu* benial.

Cassidea, *s. pl.* (Ll. *cassida*) penialogion.

Cassidony, *s.* (Ff. *cassidoine*) edafeddog; llafan Ffreinig; math o ddelidfaen.

Cassimere, *s.* (Ysp. *casimira*) eisfrethyn, eisnwydd, meinfrethyn.

Cassino, *s.* (It. *casino*) chwareu ar gardiau.

Cassiopeia, *s.* (Gr.) Llys Don=cydser yn yr arddrych ogleddol, yn cynnwys 55 seren.

Cassis, *s.* (Ll.) penialfaen, penorfaen, helmfaen.

Cassiteria, *s.* (Ll. *cassiteron*) canrisial, cangrisial.

Cassock, *s.* (Ysp. *casaca*; It. *casacca*; Ff. *casaque*) casul, toryn; gwisg offeiriad, iswisg offeiriad, crysbais offeiriad.

Cassocked, *a.* (o *cassock*) casulog, torynog; yn gwisgo casul.

Cassonade, *s.* (Ff.) sugr barilau, sugr casg, sugr anmhur.

Cassoon, *s.* (It. *cassone*) cwarel dwfn; dyfnrigol.

Cassowary, *s.* (Ysp. *casuel*) math o aderyn mawr o deulu yr Estrys.

Cast, *v. a.* (D. *kaster ;* Sw. *kasta*) bwrw, taflu, tawlu, ergydio, lluchio ; saethu ; toddi, toddlunio, dynëu, gorddynëu, rhedeg ; cyfrif, cyfrifo, sumgyfrif ; barnu, bwrw barn ; collfarnu, dyfarnu, bwrw yn euog, barnu yn euog, euogfarnu ; llunio, cynllunio, dychymygu, dychymyg, dyfeisio, llyfelu, dyfalu ; gwrthod ; gorchfygu, trechu ; gorbwyso ; bwrw yn mlaen ; gwyro ; codi.

To cast about—amdaflu ; amsaethu ; amdywallt ; amfwrw ; bwrw *neu* daflu o amgylch ; dyfeisio, cynllunio ; troi o gylch.

To cast one's eyes all about—amdremu, amdremio, amsyllu ; edrych o amgylch ; edrych yn ei gylch.

To cast all abroad—gwasgaru, gwasgar, taenu, amdaenu, lledaenu, taenellu, heu, hau, chwalu ; bwrw *neu* daflu ar led.

To cast accounts—cyfrif, bwrw cyfrifon, bwrw cyfrif, cyfrifo, rhifo.

To cast again—adfwrw, eilfwrw, eildaflu, ail fwrw, ail daflu.

To cast against—bwrw *neu* daflu yn erbyn ; edliw i ; cyfedliw i ; edliwio *neu* edliwied i ; dannod i ; lliwied i.

To cast along—taflu *neu* fwrw i lawr ; bwrw o'i hyd gyhyd ar y llawr ; rhoi i orwedd ; rhoi yn ei orwedd ; taflu o hyd gyhyd ; dymchwelyd.

To cast anchor—angori, bwrw angor, heori.

To cast aside, } taflu ymaith ; bwrw ymaith ;

To cast away, } taflu *neu* fwrw heibio ; gwrthod, gwrthodi, llysu ; ymwrthod â ; diystyru, dibrisio, dirmygu ; troi ymaith ; gwastraffu ; chwalu ymaith.

To cast at—bwrw at, taflu at, ergydio at ; lluchio at.

To cast away one's self—taflu *neu* fwrw ei hun ymaith ; dinystrio *neu* ddyfetha ei hun ; dibrisio ei hun.

To cast away care—bwrw *neu* yru ymaith ofalon ; anghofio ei ofid ; gyru *neu* fwrw ymaith dristwch ; gyru gofal ymaith ; gyru gofal byd ar dawl ; ymgysuro, ymloni ; codi, cysuro, *neu* loni calon.

To cast away wastefully—gwastraffu, afradu, afradloni, gwario ; treulio *neu* wario yn anghymmedrol ; trathreulio, oferdreulio ; difa, dyfetha, difrodi, ysu, gormesu.

To be cast away—bod wedi ei fwrw ymaith, &c. : cael llongddrylliad.

To cast awry—gwyro, agwyro, addwyro, lledbeio, lleddfu, goleddfu, osgöi.

To cast back—bwrw *neu* daflu yn ol ; bwrw i'r tu cefn.

To cast back one's eyes—edrych yn ol *neu* yn ei ol ; bwrw golwg yn ol ; gwrthedrych, gwrthdremu ; ystyried, ystyrio, synied.

To cast before — rhagfwrw, rhagdaflu ; bwrw *neu* daflu yn mlaen ; rhoi, bwrw, *neu* daflu ger bron ; taflu *neu* fwrw o flaen.

To cast behind the back—bwrw *neu* daflu drach cefn ; bwrw *neu* daflu o'r tu cefn ; bwrw y tu ol i'r cefn.

To cast between—bwrw, taflu, *neu* osod rhwng.

To cast by—gwrthod, llysu ; bwrw heibio ; taflu o'r neilltu ; diswyddo.

To cast the coat, } bwrw ei hen flew ; bwrw

To cast the skin, } henflew ; bwrw ei groen *neu* ei chroen.

To cast darts—taflu, bwrw, *neu* luchio picellau ; taflu gaflachau ; picellu ; bwrw *neu* ergydio saethau.

To cast down—taflu, bwrw, *neu* droi i lawr ; dystrywio, dinystrio ; gwthio i lawr ; dymchwelyd, ymchwelyd, gorthrechu, maeddu, gostwng, darostwng, cwympo, diagyn, iselu ; ymollwng.

To be cast down—ymollwng, llaesu, digaloni, llyfrhau, ymlaesu ; bod yn ddigalon.

To cast down headlong—bwrw *neu* daflu bendramwnwgl ; taflu i lawr ben dra mwnwgl ; bwrw i lawr ben dra mwnwg ; taflu i lawr yn wysg *neu* yn llwrw ei ben ; torfynygiu.

To cast down under foot—taflu *neu* fwrw i lawr dàn draed ; mathru, sathru, damsang, dansang, gwasarnu, maesyng. mysangu ; sathru *neu* fathru dàn draed.

To cast a figure—dewinio, brudio, *neu* ddarogan oddi wrth gyfluniad y planedau ; rhagddywedyd *neu* ddewinio wrth y planedau ; serddewinio.

To cast forth—taflu, bwrw, *neu* yru allan ; saethu *neu* luchio allan ; anfon *neu* roddi allan ; anadlu *neu* darthu allan.

To cast forth beams—pelydru, paladru, tywynu, llewyrchu, llathru ; pelydru fel yr haul ; bwrw *neu* daflu allan belydr.

To cast forth a breath—anadlu allan ; gwehyn anadlu ; bwrw allan darth *neu* fygdarth ; tarthu, anadlu.

To cast *or* hawk forth—hochi ; poeri allan, bwrw allan ; taflu ; bwrw *neu* daflu i fyny ; pesychboeri.

To cast in—bwrw i mewn ; bwrw i fewn ; ergydio *neu* saethu i mewn ; tywallt, arllwys, *neu* roi i mewn.

To cast in the teeth—bwrw i ddannedd ; bwrw yn nannedd ; taflu i ddannedd ; taflu yn nannedd ; edliw, edliwio ; edliwied i ; lliwied i ; cyfedliw i ; dannod ; ymliw *neu* ymliwied â *neu* âg.

To cast into—bwrw *neu* daflu i ; tywallt i ; gyru i ; rhoddi i ; bwrw yn.

To cast into a sleep — rhoddi i gysgu ; rhoddi yn nghwsg ; peri cwsg *neu* drymgwsg.

To cast into prison — bwrw i garchar ; taflu i garchar ; bwrw *neu* daflu yn ngharchar ; rhoddi mewn carchar ; rhoi yn ngharchar ; carcharu.

To cast a light—taflu *neu* fwrw goleuni : taflu *neu* fwrw goleu ; rhoi goleu *neu* oleuni ; goleuo.

To cast lots—bwrw coelbreni *neu* goelbrenau ; bwrw cytysau ; tynu cwtws *neu* gytysau ; tynu blewyn cwta.

To cast a lustre upon—taflu dysgleirdeb *neu* ddysgleirdeb ar ; peri dysgleirio ; peri dysgleirdeb ar ; taenu dysgleirdeb dros.

To cast metals — bwrw, toddi, rhedeg, dynëu, *neu* orddynëu metteloedd.

To cast a mist over one's eyes—taflu *neu* fwrw niwl ar lygaid un ; bwrw hud o flaen llygaid un ; gosod lledrith o flaen llygaid

un; caddugo *neu* dywyllu llygaid un; twyllo, sonni.

To cast in one's mind—meddylied, meddwl, meddylio, synied, synio, *neu* fyfyrio rhyngddo ac ef ei hun; meddylied *neu* synio ynddo ei hun; bwrw *neu* gyfrif rhyngddo ac ef ei hun; bwrw *neu* gyfrif ynddo ei hun; ymsynied, ymystyried; dyfeisio, llyfelu, dyfalu; bwriadu, amcanu, arfaethu, arfelu.

To cast a nativity—dywedyd tynged *neu* ddarllen tesni un oddi wrth osodiad y planedau ar ei enedigaeth; darogan ffawd *neu* anffawd un oddi wrth dremiant y planedau ar y mynyd y ganer ef; bwrw genedigaeth; darllen tyngedfen *neu* desni.

To cast off—bwrw *neu* daflu ymaith; rhoi heibio; bwrw *neu* daflu heibio; gwrthod, llysu, ymwrthod â; diosg, dihatru, diarchenu; ymddiosg, ymddihatru, ymddihwylio; esgar, ysgar; cythu, cythru, cothi; gadael ar ol; rhyddhau; gollwng yn rhydd.

To cast off the hounds—gadael y cwn ar ol; dianc ar *neu* rhag y cwn.

To cast off (among printers)—cyfrif y llinellau.

To cast out—bwrw *neu* daflu allan; gwthio, gyru, *neu* droi allan; alltudio; difeddiannu; tynu allan; tywallt, tywallt allan, gwehynu, gwallaw, gwalloft, dywallaw.

To cast out devils—bwrw allan gythreuliaid.

To cast out foam—bwrw ewyn, malu ewyn, ewynu, burymu.

To cast out at length—estyn allan o hyd.

To cast over—bwrw dros, drwodd, *neu* drosodd; bwrw *neu* daflu ar; gorchuddio.

To cast a smell—bwrw arogl, arwynt, sawyr, *neu* sawr; arogli, arogleuo, sawyro, sawru, sawyrio, sawrio.

To cast to—bwrw at; dodi wrth *neu* at; chwanegu, ychwanegu, atchwanegu.

To cast to and fro—bwrw *neu* daflu yn ol ac yn mlaen; gyru yn ol ac yn mlaen; tywallt yn ol ac yn mlaen; bwrw *neu* daflu hwnt ac yma; gyru hwnt ac yma; tywallt hwnt ac yma; ysgwyd, ysgydwyd, ysgytian; bwhwman.

To cast together—bwrw *neu* daflu yn nghyd; pentyru, tyru, cyttyru, carneddu, cludeirio, dasyrnu.

To cast violently—chwyrndaflu, chwyrnfwrw, chwyrnellu, gyrthio, chwyrndaraw, dig-daraw.

To cast up— cyfrif, cyfrifo, bwrw, damfwrw, rhifo; bwrw i fyny; bwrw cyfrif, sumio; cyfogi, ymgyfogi, bwrw allan, chwydu allan.

To cast up accounts—cyfrif, cyfrifo, bwrw cyfrif, bwrw; cyfrif y cwbl *neu* y cyfan yn nghyd; sumio, symio, sumrifo; rhoi, dodi, *neu* osod y cwbl yn un swm.

To cast up his eyes—dyrchafu *neu* godi ei lygaid; codi *neu* dderchafu ei olwg *neu* olygon; troi ei lygaid *neu* ei olygon i fyny; syllu *neu* edrych i fyny.

To cast up a vapour—tarthu, anweddu; bwrw tarth *neu* fygdarth allan; bwrw *neu* daflu allan agerdd.

To cast up earth—codi pridd; bwrw allan bridd.

To cast up a bank—bwrw clawdd, gwrthglawdd, bwrch, *neu* argae; codi gwrthglawdd *neu* argae.

To cast up a way—palmantu; bwrw ffordd.

To cast up waves—dygyfor; codi tònau; codi yn dònau; berwi, berwi drosodd.

To cast upon *or* on—bwrw ar; taflu ar; bwrw i; rhoi ar; rhoi i fyny i.

To cast one's self on—ymroddi i; ymgyflwyno i; rhoi ei hun i fyny i; ymfwrw ar; ymdaflu ar; bwrw *neu* daflu ei hun ar.

To cast water upon—taflu *neu* fwrw dwfr ar; tywallt *neu* wehynu dwr ar; gwlychu; dyfrhau.

To cast water into the Thames—bwrw heli i'r môr; bwrw heli yn y môr; bwrw dwr yn Nheifi, yn Nhowy, yn Nhawy, yn Nghonwy, yn Hafren, &c.; cyrchu *neu* nol dwfr dros afon.

To cast young—erthylu; bwrw cyn yr amser; esgor cyn tymp.

To cast one in a suit—ennill *neu* ynnill yr hawl ar un; gorfod ar un yn yr hawl; ennill y cynghaws; cario y dydd.

I have cast him—ennillais yr hawl arno; ennillais y cynghaws arno; ennillais y dydd arno.

To be cast in a suit—colli yr hawl; colli ei hawl.

He is cast in his suit—collodd ei hawl.

Why art thou cast down?—pa ham yr ymollyngi? paham y'th ddarostyngir?

Cast forth lightning—saetha fellt.

He shall cast forth his roots—efe a leda ei wraidd.

I have cast with myself—bwriais rhyngof a mi fy hun.

Casting with himself—gàn feddylied ynddo ei hun.

Slothfulness casteth into a deep sleep—syrthni a bair drymgwsg.

My die is cast—y mae fy nghynged drosodd.

He cast off all goodness—canodd yn iach i bob rhinwedd *neu* gynneddf dda.

To cast a sheep's eye—edrych ar ŵyr, ar osgo, *neu* â chipolwg; edrych â chil y llygad; taflu llygad myharan; cildremu.

Thou hast cast off fear—toraist *neu* bwriaist ymaith ofn.

To cast images—toddi, rhedeg, toddlunio, bwrw, dynëu, *neu* orddynëu delwau.

To cast a block in one's way—peri ammheusaeth *neu* betrusder i un; taflu *neu* roddi tramgwydd ar ffordd un.

Cast—bwriedig, toddedig, bwrw, tawdd; gwedi ei fwrw *neu* daflu, &c.

Cast abroad—gwasgaredig, chwaledig, taenedig; ar wasgar, ar daen, ar led.

Cast down in misery—cystuddiedig, adfydig, adfydus, gofidus, blinderog, trallodus, helbulus, gresynus.

Cast, *s.* tafliad, ergyd, bwrw, tafl, tawl, ergydiad, goddiff; gwawr, gne, goliw, lledliw; gwedd, edrych, edrychiad, moes, diwyg, trem, ffriw, agwedd, pryd, gosgedd; llun, ffurf, cynllun, bath, toddlun; cast, hoced.

Stone's cast—ergyd careg.

The last cast—yr ergyd diweddaf *neu* olaf; y cynnyg diweddaf *neu* olaf; y perygl, yr enbydrwydd.
Losing cast—ergyd coll, ergyd meth, coll-ergyd, meth-ergyd.
Winning cast—ergyd ennill; ergyd ffynnadwy, ffodus, ffynniannus, ffynnedig, ennillgar, dedwydd, *neu* lwyr.
Cast of the eye—tarawiad llygad; tafliad llygad; cipolwg, trem, cipdrem, tremyn, tremynt.
To have a cast with the eye—bod yn llygattraws; bod yn llygadgam; bod yn llygad-ŵyr; bod â llygad-wyrni arno; bod â llygattrawsi arno; bod yn drawsdrem.
Measuring cast—ergyd agos; ergyd à bair fesuro.
Cast for trial—prawen, ergyd praw, praw-ergyd.
Yellow cast, } gwawr felen.
Yellowish cast, }
A cast of green—gwawr werdd.
Of a yellowish cast—gwawrfelyn, gwawrfelen, melynwawr; â gwawr felen arno.
Of a whitish cast—gwawrwyn, gwawrwen, gwynwawr; â gwawr wèn arno.
Of a bluish cast—gwawrlas, glaswawr; â gwawr las arno.
Of a greenish cast—gwawrwyrdd, gwawrwerdd; â gwawr werdd arno.

Cast, *s.* (Ysp. *casta*) math, rhyw, rhywogaeth, hil, epil, hiliogaeth; sut, bath.
They are men of your cast—dynion ydynt o'ch bath chwi; dynion ydynt o'r un fath *neu* sut a chwithau; dynion ynt o'r un tarawiad a chwithau.

Castanea, *s.* (Ll. oddi wrth *Castanea* yn Thessalia) castanwydd, pipwydd, castan.

Castanet, *s.* (Ysp. *castaneta*) dawnsrugl, dawnsgibyn, trawrugl.

Castaway, *s.* (*cast* ac *away*) un gwrthodedig, un anghymmeradwy, gwrthotyn, gwrthodyn, gwrthodedigydd, gwrthodigyn.

Castaway, *a.* gwrthodedig, gwrthodig; difudd, diles, diwerth, dibris, dirmygus, diystyr; à dafliwyd *neu* à fwriwyd ymaith.

Caste, *s.* (Ysp. a Port. *casta*) llwyth, ciwdod; gradd, dosbarth, trefn.
The caste of *Bramins*—llwyth y Braminiaid; y llwyth offeiriadol *neu* lenorol.
The caste of *rajahs*—llwyth y tywysogion, y llwyth tywysogol, y brenhinllwyth.
The caste of *choultres*—llwyth y crefftwyr.
The caste of *parias*—y llwyth tlawd, llwyth y tlodion.

Castellan, *s.* (Ysp.; Ll. *castellanus*) castellwr, castellydd; ceidwad *neu* lywiadur castell.

Castellany, *s.* (Ll. *castellanus*) rhandir *neu* faenor castell; castellaeth.

Castellated, *a.* castellog; castellaidd.

Castellation, *s.* (o'r Ll. *castellum*) castelliad.

Caster, *s.* (o *cast*) taflwr, taflydd, tafledydd, bwriwr, ergydiwr, saethwr; toddwr, toddydd, toddluniwr; dalsaf, taflyr, tafier; troellig, rhodan, rhodig.
Pepper caster—puprel, taflyr pupyr.
Casters—dalsaf; potelsaf, potelswdd; taflyr.

Castigate, *v. a.* (Ll. *castigo*) cystwyo, cospi, ceryddu, curo, fflangellu; ystwyo, diwygio, anghreifftio, cyweirio, dargospi.

Castigation, *s.* (Ll. *castigatio*) cystwyad, cystwy, cystwyaeth, cosp, cospad, cospedigaeth, cospduriaeth, cystwyedigaeth, cerydd, ceryddiad, curfa, dargospad, dargystwy, damdwy; cyweiriad, diwygiad; dysgyblaeth, penyd.

Castigator, *s.* (Ll.) cystwywr, cospadur, cospwr, ceryddwr, dargospwr; ystwywr.

Castigatory, *a.* cystwyol, ceryddol, cospol, cospus, cospadurus, cospedigaethol, cospedigol; cyweiriol.

Castigatory, *s.* cystwyfa, trochgader.

Castile-Soap, *s.* sebon Castil, sebon ter.

Casting, *s.* (o *cast*) tafliad, bwriad, ergydiad; toddiad, toddluniad, dyniad, rhediad; toddlun; gwyrad; moldiad; ymollyngiad; chwydiad; croenfwriad, bwriad henflew.
Casting off copy—cyfargraff gwrthodig, cyfargraff llysiannol.
Casting house—dyneudy, todd-dy, toddfa.

Casting-net, *s.* tafrwyd, rhwyd fwrw.

Casting-voice, } *s.* llais terfynol, llais terfyn-
Casting-vote, } iadol, terfynlais, terfyneb.

Cast-Iron, *s.* haiarn bwrw.

Castle, *s.* (Ll. *castellum*; S. *castel*) castell; caer; amddiffynfa: *pl.* cestyll, castellau.
A small castle—castellyn, castellan, castell bychan.
Castle in the air—castell yn yr awyr; adail ddychymygol *neu* ddisail; gwag ddychymyg; gwag freuddwydion, coeg ddychymygion.
To build castles in the air—adeiladu cestyll yn yr awyr; llunio coeg ddychymygion.
The keep of a castle—gwarch castell; diogelfa castell; cadarnfa *neu* gadarnfan castell; cedwidfa castell; y ddaiargell.
Throughout their castles—yn ol eu palasau (1 *Cron.* vi. 54). [cestyll.
Abounding with castles—cestyllog, llawn

Castle, *v. a.* castellu.

Castle-building, *s.* adeiladu cestyll; gwneyd cestyll yn yr awyr.

Castle-crowned, *a.* castellgoronog; twrgoronog, caergoronog, caergapiog.

Castled, *a.* castellog.

Castle-guard, *s.* caerwasanaeth, caerddaliad.

Castlery, *s.* (o *castle*) llywodraeth castell; castellaeth.

Castlet, *s.* (o *castle*) castellan, castellyn, castell bychan.

Castle-ward, *s.* caerdreth, caerdal, ardreth castell.

Castling, *s.* (o *cast*) erthyl, erthylyn, erthylan, peth annhymmig, annhymmigyn.

Castor, *s.* (Ll., Gr., Ff., Ysp., a Port.) llostlydan, (*pl.* llostlydain), ffrancon, (*pl.* ffranconiaid: ffranconwy: hanner cydser y Gefellod; y seren Castor.
Castor and Pollux—y Gefellod, y Gefeilliaid; Castor a Polucs.

Castor and Pollux, } Castor a Polucs; y
Tyndaridæ, } Gefeilliaid=goruchion tanllyd à welir weithiau ar y môr.

Castorate, *s.* (o *castor*) ffranconwy, olew y llostlydan.

Castorin, } *s.* (o *castor*) ffranconain, ffran-
Castorine, } conin.

Castor-oil, *s.* olew castor, olew gwarchlys.

Castors, *s. pl.* (o *cast*) rhodanau, troellenau, rhodenau.

Castra, *s. pl.* (Ll.) llettai milwyr, llettyfa miloriaid.

Castrametation, *s.* (Ll. *castrametor*) gwersylliad, gwersylliant, gwersyllaeth.

Castrate, *v. a.* (Ll. *castro*) dysbaddu, ysbaddu; efnuchu; anafu, dadrywio, anwrio; tori, tori ymaith, annherffeithio, anffurfio; cyweirio; cymmeryd ymaith.

Castration, *s.* (Ll. *castratio*) dysbaddiad, ysbaddiad, efnuchiad, dadrywiad, anwriad; anffuriad, anafiad.

Castrato, *s.* (It. o'r Ll. *castro*) dysbadd, dysbaidd, efnuch canu.

Castrel, } *s.* (*Ff. cresserelle, crécerelle*) cudyll,
Casteril, } cudyll y gwynt, cudyll coch, cudyll
Kestrel, } coesfelyn, cenlly goch.

Castrensian, *a.* (Ll. *castrensis*) gwersyllol, gwersyllaidd, gwersylltaidd, lluestol; perthynol i wersyll.

Casual, *a.* (Ysp. a Port; Ff. *casuel;* o'r Ll. *casus*) damweiniol, dygwyddol, dygwyddiadol, chwaenol, hapiol; achlysurol; o ddamwaen *neu* ddygwydd.

Casualness, *s.* (o *casual*) damweinioldeb, dygwyddoldeb, dygwyddolrwydd, hapioldeb.

Casualty, *s.* (o *casual*) damwaen, dygwyddiad, dygwydd, damchwaen, dychwaen, hap, chwaen, amchwaeu, dyddamwaen, damweiniaeth.

Casuist, *s.* (*Ff. casuiste;* It. ac Ysp. *casuista*) cywyddodwr, cywyddiedydd, cywyddiadur, cydwybodydd; beirniad achosion cydwybod.

Casuist, *v. n.* dattod ammheuon cydwybod; cywyddodi.

Casuistic, } *a.* (o *casuist*) cywyddodol, cyw-
Casuistical, } yddiadol; perthynol i driniaeth achosion cydwybod.

Casuistry, *s.* (o *casuist*) cydwybodiant, cywyddodaeth, cywyddiadaeth; dattodiad achosion *neu* ammheuon cydwybod.

Cat, *s.* (Gw. *cat;* Is. a D. *kat;* Sw. *katt;* Ff. *chat*) cath; titw.

He-cat, }
Gib-cat, } gwrcath, cath wryw.
Carl-cat, }

She-cat—cathes, cath fenyw.

Musk-cat—cath fwsg, mwsg-gath.

Wild cat—cath goed, cath wyllt, coedgath.

Pole-cat — ffwlbart, gwichyll, gwichydd, gwichyn.

Civet-cat—pergath, y gath ber, ystorgath.

Domestic cat — cath ddof, cath deulu, cath.

Tiger-cat—dywalgath.

Tabby cat—cath lwyd droellog, cath droellenog, cath lwyd drueil-rengog.

Cat of the mountain—cath fynydd, cath wyllt.

Cat of nine tails—cath naw cynffon; y gath â'r naw cynffon; ffrewyll nawllinyn.

Cat and trap—chware dau wr a chlwpa.

Cat's paw—pawen cath, palf cath, cathbawen; pawen plaid, offerynwas; cuall, clwpa, penbwl.

The cry of a cat—mew, miew.

To cry like a cat—mewian, mewial.

To turn the cat in the pan—troi 'r gath yn y badell; chwareu 'r ffon ddwybig; chwareu 'r llaw wèn; troi yn y tres; troi yn y tresau; ffoi *neu* giliaw oddi wrth ei blaid; newid *neu* adael ei blaid; bradychu hawl *neu* gwyn un idd ei wrthwynebwr; newid, troi, *neu* ymdröi yn ei chwedl; cilio yn ei gwyn; trawsddadleu.

A cat in the pan—cath yn y badell; ffoadur, ciliad, ciliwr; tröwr y gath yn y badell; chwareuydd llaw wèn; chwareuwr ffon ddwybig; twyll i'w gydymaith; dyn bradog *neu* dwyllodrus.

When the cat is away the mice play—llon fydd y llygodeu pryd ni bo 'r gath gartref.

Cata, (Gr.) rhagddawd yn arwyddo *gwrth, gwrthwyneb, yn erbyn; dàn, tàn, is, is law, i lawr; bob yn rhan; dwyseddyfalwch.*

Catabaptist, *s.* (Gr. *cata* a *baptistès*) gwrthfedyddiwr.

Catacausis, *s.* (Gr.) ymlosgiad; llosgiad o hano ei hun.

Catacaustic, *a.* (Gr. *catacausis*) adlewyrchig, adrithiol.

Catacaustic curves—adrithgomau, comau adlewyrchig.

Catacaustics, *s. pl.* adrithgomau, adrithgomion.

Catachresis, *s.* (Gr.) gwrthddull, chwedlwall, camarferiad, camarfer, camarferair, camarfer gair.

Catachrestic, } *s.* (o *catachresis*) gwrthddull-
Catachrestical, } iol, chwedlwallaidd, chwedlwallus; pellgyrch; cyrchedig o bell; rhybell; gwyrdroawl; annaturiol.

Cataclysm, *s.* (Gr. *cataclusmos*) dylif, llifeiriant, dylifiant, llif, rhyferthwy.

Catacomb, *s.* (Gr. *cata* a *cumbos*) beddogof, claddogof, tanddaiarfedd, beddrod ogofawl; beddgell.

Catacoustics, *s.* (Gr. *cata* ac *acouô*) adseineg, adseinddysg, adseiniadaeth, adseiniaeth.

Catadioptric, } *a.* (Gr. *cata* a *dioptomai*) ad-
Catadioptrical, } lewyrchol, adlewychol.

Catadupe, *s.* (Ff. o'r Gr. *cata* a *doupeô*) rhaiadr, cwymp dwr.

Catafalco, *s.* (It.) beddlun, ceufeddlun.

Catagmatic, *a.* (Gr. *catagma*) briwgydiol; â duedda i uno esgyrn briw.

Catagraph, *s.* (Gr. *cata* a *graphô*) brasgyndeb, brasgynwedd, braswaith darlun; ystlysdeb.

Catalectic, *a.* (Gr. *catalécticos*) anghorfanol.

Catalectic verse—mydr anghorfanol, mydr anghyflawn.

Catalepsis, } *s.* (Gr. *catalêpsis*) syniadgoll, syniad-
Catalepsy, } wst, teimlwst, llewyg, masglwyf.

Cataleptic, *a.* teimlystog, syniadystog, syniadgoll, masglwyfig. [resu.

Catalogize, *v. a.* (o *catalogue*) cofrestru, cof-

Catalogue, *s.* (Gr. *catalogos*) cofres, cofrestr, rhestr, llechres, rhestreb, rhifrestr, mynegfa, rhes.

Catalogue, *v.* cofresu, cofrestru, llechresu, rhestru.

Catalysis, *s.* (Gr. *catalusis*) dattodiad, ymddattodiad; dinystr, dinystriad; dadgyssoddiad.

Catalytic, *a.* (o *catalysis*) dadgyssoddol, dadgyfansoddol; dattodol.

Catamaran, *s.* carfad, clwydfad: arferedig yn benaf yn y Dwyrain.

Catamenia, *s. pl.* (Gr. *cataménios*) misglwyf, mislifiant, mislif.

Catamenial, *a.* (Gr. *cataménios*) misglwyfus, mislifol, mislifiannus; misol.

Catamite, *s.* (Ll. *catamitus*) bryntwas, bryntlanc.

Catamount, *s.* (*cat* a *mount*) cath fynydd, y gath wyllt.
Catapasm, *s.* (Gr. *catapasma*) ysgeintlwch.
Catapeltic, *a.* (Gr. *catapeltês*) blifol, blifyrol.
Catapeltic, *s.*=*Catapult.*
Catapetalous, *a.* (Gr. *cata* a *petalon*) gwrthflodeilaidd, gwrthflodeuddeiliog.
Cataphonics, *s.* (Gr. *cata* a *phônê*) adseineg, adseinddyeg, adseiniadaeth, adseiniaeth.
Cataphract, *s.* (Gr. *cataphractos;* Ll. *cataphracta*) crudrwisg, crudwisg, cenwisg, cadwisg; crudfarchog, crudrfarchog, marchog amarfog, marchog llawnarfog; llawnarfog, crudrarfog, crudarfog.
Cataphracted, *a.* (o *cataphract*) croengaled; crestgaled, cydgenog.
Cataplasm, *s.* (Gr. *cataplasma*) sugaethan, meddalai.
Catapuce,† *s.* (Ff.) y fflamgoed.
Cataptosis, *s.* (Gr.) syrth, syrthiant, haint dygwydd, dygwyddaint.
Catapult, } *s.* (Ll. *catapulta;* Gr. *catapeltês*)
Catapulta, } blif, blifyr, albrys, tafibeiriant, lluchbeiriant.
To project from a catapulta—blifio.
Catapultic, *a.* blifol, blifyrol, blifaidd.
Cataract, *s.* (Gr. *cataractês;* Ll. *cataracta*) rhaiadr, dyfrgwymp, eirwy, eirw, cwymp dwr; huchen, rhuchen, pilen.
Cataractous, *a.* (o *cataract*) huchenol, huchenaidd, rhuchenaidd.
Catarrh, *s.* (Gr. *catarrhoos;* Ll. *catarrhus*) gormwyth, annwyd, yr annwyd, dyferwst, penddyferiad, nawsliñant.
Epidemic catarrh — annwydwst, annwydaint.
Catarrhal, } *a.* (o *catarrh*) gormwythus, gor-
Catarrhous, } mwythol, gormwythog, gormwythig, annwydol, nawslifol.
Catastaltic, *a.* (Gr. *catastellô*) rhwymol, dirglymol, clymol, argaeol.
Catastasis, *s.* (Gr.) cynarodiaith, cynarodeb.
Catasterism, *s.* (Gr. *cata* ac *astêr*) serddodiad; dodiad yn mhlith y ser.
Catastrophe, } *s.* (Gr. *catastrophê*) gwrthdro;
Catastrophy, } diwedd, terfyn; dyben, gorphen, cynghlοad; trychineb, trychni, anffawd, dryglam, drygddiwedd, dwysderfyniad.
Horrid catastrophe—anffawd erch, erchyll, echrys, *new* echryslawn.
Sad catastrophe—diwedd gofidus, athrist, trist, prudd, alaethus, *new* resynol; damwaen drychinebus.
Cat-bird, *s.* cathaderyn, cathednog, bronfraith America.
Cat-block, *s.* cathgyff, cathgippill.
Catcall, *s.* (*cat* a *call*) cathlef, ysgrechell, ysgrechbib.
Catch, *v.* (Ysp. *coger;* C. *cydio*) dàl, dala, daly, gafaelu, gafaelio, gafaelyd, ymafiyd, ymafaelyd, ymafaelu, ymafael, gafaelu yn, ymafiyd yn, ymafaelu yn, gafaelu yn, cydio, cydio yn, gafaelyd ar, cymmeryd gafael; cymmeryd gafael yn *new* ar; cael gafael yn *new* ar; cipio, ysgipio, caffio, ysglyfu; cael, cymmeryd, dwyn; goddiwes, goddiweddyd; maglu, rhwydo, methlu; glynu, llynu, bod yn lynol.
To catch at—ceisio dàl *new* ddala; ceisio cyrhaedd *new* gyrhaeddyd; ceisio gafael yn *new* ar; dàl ar; ymgeisio *new* ymgais am *new* â; cyrchu at; ceisio cipio; rhoi cais ar gyrhaedd; ymgaffio at; cnithio; beio ar, gogannu.
To catch up—cipio, ysgipio, caffio, ysgaffio; cipio i fyny.
To catch hold—dàl, dala, gafaelu, gafaelyd, ymafiyd, ymafael, dàl gafael, cymmeryd gafael, cael gafael, cadw gafael, cydio yn.
To catch fire—cymmeryd tân; myned ar dân; cynneu, tanio, ennynu, tannu; dàl *new* afaelu o'r tân.
To catch cold—cael, dàl, *new* gymmeryd annwyd; cael yr annwyd; cael dàl yr annwyd.
To catch a disease—cael clefyd, anhwyldeb, *new* afiechyd; clafychu, clefychu.
To catch one's death—cael, ennill, *new* dderbyn ei farwolaeth; tynu ei angeu arno; tynu angeu arno; cael ei angeu; cwrdd â'i angeu.
To catch a fall—cael cwymp *new* godwm; cwympo, syrthio.
To catch one in his words—dàl ar un yn ei ymadrodd; dàl ar eiriau un; rhwydo *new* faglu un yn ei ymadrodd *new* eiriau.
To catch a tartar—dàl chwerwyn; ymdrechu *new* gyfarfod â'i drech; cael ei orchfygu wrth geisio gorchfygu; cael maeddgen.
To catch from one to another—ymdaenu.
To catch before another—cipiaw o flaen arall; rhagafaelu, rhag-gipio, rhagachub, rhagdaenu arall.
To catch with a hook—bachu, dyfachu; dàl â bach; dàl â bachyn.
To catch in a net—rhwydo; maglu, byddaglu, methlu, dyrysu; dàl *new* gaeglu mewn rhwyd.
To be catching—bod yn lynol; glynu, llynu, llygru; bod yn heintiol *new* heintus; bod yn heintlynol.
Night caught him—daliodd *new* goddiweddodd y nos ef.
He caught that distemper by drinking—efe a ddug y clefyd hwnw arno drwy ymyfed.
The fire catches your clothes—y mae y tân yn dàl ar eich dillad; mae y tân yn cydio yn eich dillad; y mae y tân yn gwrido, yn rhuddo, *new* yn deifio eich dillad.
Seeking to catch something out of his mouth—gàn geisio hela rhywbeth o'i ben ef.
To give to the first that can catch—rhoddi yn ymgiprys rhwng.
Easy to be caught—hyddal; hawdd ei ddàl.
Not easy to be caught—anhyddal; anhawdd ei ddàla.
Catch, *s.* dalfa, dàl; daliad, caffaeliad, caff, caffawd, cip, ysglyf, ysgafael, ysglyfaeth, ysgafaeth, helfa; elw, ennill, mael; bach, dalfach, attalfach, clicied, clicied, clic; dalgan, chwelgan, difyrgan.
To be on the catch—cynllwyn i; bod â'i fryd ar ddàl; gwyllied achlysur, oedfa, odfa, *new* fantais; ceisio achos yn erbyn un.
To live upon the catch—bolera; hela bwyd o dy i dy; byw o'r llaw i'r geneu; truthio am bryd o fwyd; gwenieitho er pryd o fwyd; byw ar ei gip, ei ysglyf-

aeth, ei gaff, ei ysglyf, *neu* ei gribddail.
Catch as catch can—pawb ar eu cip; pob un ar ei gip; cip, caff.
You had a catch at last—cawsoch ysgafael *neu* helfa o'r diwedd.
He had no mighty catch of it—ni bu iddo fawr elw oddi wrtho.
You have got no great catch—nid yw eich cael *neu* eich caffaeliad ond bychan.
Catch of a door—cliced, bach, dalfach, *neu* attalfach drws; dorgliced.

Catcher, *s.* (o *catch*) daliwr, daliedydd, gafaelwr, gafaelydd, ymafiwr, ymafaelwr; cipiwr, caffiwr, ysgipiwr, &c.
Fly-catcher—y gwibedog.

Catchfly, *s.* (o *catch* a *fly*) gludlys.
Bladder catchfly—codrwth, llysiau y poer, poerlys, menyg y gog, menyg y merched.
English catchfly—gludlys Brytanaidd.
Sea catchfly — gludlys arfor, gwlydd y geifr.

Catching, *a.* (o *catch*) glynol, llynol, llŷn, heintus, heintiol, heintddwyn, heintddygol, heintlynol, cynghlwyfol.
A catching distemper—haint llŷn, haint glynol, haint llynol, haint ymlynol; haint à lŷn *neu* à ymgydia.

Catchpenny, *s.* (*catch* a *penny*) llygad y geiniog; llyfryn diwerth.

Catchpoll, *s.* (*catch* a *poll*) ceisbwl, ceisiad; cynffon y gyfraith.

Catchup, } *s.* ffyngwy=sibr neu fiaslyn à geir o
Catsup, } ffwng, neu fwyd y barcud.

Catchweed, *s.* (*catch* a *weed*) cynghafan mwyaf.

Catchword, *s.* (*catch* a *word*) cipair, cydiadair, rhagair, dangosair; y gair mynag *neu* fynegol.

Catechetic, } *a.* (Gr. *catêchistô*) holwyddorol;
Catechetical, } holiadol ac atebol; yn cynnwys holiadau ac atebion; holiadol, egwyddorol.
Catechetic schools—hol-ysgolion, ysgolion holiadol.

Catechetically, *ad.* trwy holion ac atebion; trwy holiadau ac atebiadau; trwy holi ac ateb; yn holwyddorol, yn holiadol; trwy *neu* ar hawl ac ateb.

Catechine, *s.* rhwymlwch, clymbylor; pylor y Catechu.

Catechisation, *s.* (o *catechise*) holwyddoriad; holiad, holedigaeth.

Catechise, *v. a.* (Gr. *catêchizô*) holwyddori, egwyddori; holi; hyfforddi drwy holi ac ateb.

Catechiser, *s.* (o *catechise*) holwyddorwr, egwyddorwr, holiedydd, holydd, holwr.

Catechism, *s.* (Gr. *catêchismos*) holwyddoreg, holiadeg, holwyddoreb, egwyddorddysg, catecism; holiadur.
The Church Catechism—Holwyddoreg yr Eglwys.

Catechist, *s.* (Gr. *catêchistês*) holwyddorwr, holwyddorydd, egwyddorwr; holiedydd.

Catechistic, } *a.* (o *catechist*) holwyddorol,
Catechistical, } egwyddorol, egwyddoraidd; holiadol; holiedyddol.

Catechu, *s.* (*Ff. cachou;* Al. *catchu*) math o bren meddygol; rhwymwydden; rhwymgyffyr.

Catechumen, *s.* (Gr. *catêchoumena*) egwyddorai, egwyddoryn, egwyddorog; dysgybl egwyddorig; un yn dysgu egwyddorion Cristionogaeth: *pl.* egwyddoriaid, egwyddorwys.

Catechumenical, *a.* (o *catechumen*) egwyddoreiol, egwyddorig; perthynol i egwyddoriaid.

Catechumenist, *s.* (o *catechumen*)=*Catechumen.*

Categorematic, *s.* (Gr. *catêgorêma*) adroddeb, adroddair, adroddog.

Categorical, *a.* (o *category*) rhithegresol; annibynol, pendant, penodol, hysbysol, dilys, eglur, amlwg, cyfaddas; cadarnhaol, penderfynol.

Category, *s.* (Gr. *catêgoria*) rhithegres, pwyllegres, amsudres, hanfodres; delfrydeg, ansoddeg; gradd, trefn, cyfres, crebwyllradd; ansawdd, cyfiwr.
The ten categories of Aristotle; viz. substance, quantity, quality, relation, action, passion, time, place, situation, and habit—deg rhithegres Aristotl; sef, sylwedd, maint, cynneddf, perthynas, gweithrediad, goddefiad, amser, lle, sefyllfa, ac agwedd.

Catelectrode, *s.* (Gr. *cata*, *electron*, a *hodos*) annhrydanrawd, afiuchiasrawd.

Catenarian, } *a.* (Ll. *catenarius*) cadwynol, cad-
Catenary, } wynaidd, cadwenaidd.
Catenarian arch—tidfwa.
Catenarian curve—tidgom, tidgomen.

Catenate, *v. a.* (Ll. *cateno*) cadwyno, cydgadwyno, tido, cydrwymo, cyfrwymo, rhwyo, dolgydio, cydfodrwyo.

Catenated, *p. a.* (o *catenate*) cadwynog, cydgadwynog, cadwynedig.

Catenation, *s.* (Ll. *catenatio*) cadwynad, cadwynediqaeth, cydgadwynad, cynghadwynad, ymgadwynad; rhes olynol, cyfrwymiad, cynghlymiad.

Catenulate, *a.* (Ll. *catena*) cadwynigol, cadwenigol, cadwenig, tresddolenol.

Cater, *v. n.* (Ff. *acheter;* It. *cattare*) darbodi, darparu, *neu* arlwyo ymborth *neu* luniaeth; prynu bwyd *neu* luniaeth; darmerthu, darparu, darbodi, parotöi, arlwyo, asborthi.

Cater, *s.*=*Caterer.*

Cater, *s.* (Ff. *quatre*) pedwar ar gardiau; rhif pedwar, y pedwar.

Cater-cousin, *s.* (Ff. *quatre*) perthynas o bell, câr pell.
They are not cater-cousins—nid ydynt gyfeillion; y maent allan *neu* i maes â'u gilydd; maent mewn anghymmod; mae anghymmodlonedd dirgel rhyngddynt; nid oes cydfod rhyngynt.

Caterer, *s.* (o *cater;* Ff. *acheter*) asborthwr, asborthydd; darbodwr, parotöwr, prynydd, *neu* arlwywr ymborth; darmerthwr lluniaeth; gosymeithydd; arlwywr, darparwr, darbodydd, darmerthydd.

Cateress, *s.* (o *cater*) asborthes, asborthyddes, asborthwraig, arlwy-wraig; darbodes *neu* arlwyes ymberth; darmerthes, darbodes, arlwyes; darbodydd.

Caterpillar, *s.* (Is. *kerten*, a Ff. *piller!*) llindys, elindys, ydlindys, y pryf cadachog, pryf y dail, pryf melfedog, pryf y gwinwydd, deilbryf, pryf ysgoed, macai, macaiad, ysbryf.

Caterwaul, *v. n.* (*cat* a *waul*) cathderica, catherica; lleisio fel cath gathderig.

Caterwauling, *p. a.* cathderig, catherig.

Caterwauling, *s.* cathderig, catherig.

Catery, *s.* (o *cater*) arlwyfa, darbodfa; darbodle ymborth *neu* luniaeth.

Cates, *s. pl.* danteithion, ancwynion, am-

moethau, ammeuthynion, moethau, almes, meluafwyd, bwydydd, ariwyon.
Cat-eyed, *a.* cathlygeidiog, cathlygadog.
Cat-fall, *s.* cathraff; rhaff godi angor.
Cat-fish, *s.* cathbysg.
Catgut, *s.* (*cat* a *gut*) monochlin, tantfonoch, tantemysgar.
Catharist, *s.* (Gr. *catharos*) coethyn, coethddyn, puron: *pl.* coethynion, puredigion, puroniaid.
Catharma, *s.* (Ll. o'r Gr.) eulon, aul, ystlom, ysgarthion, ysgothion.
Catharsis, *s.* (Gr.) ysgothiad, ysgarthiad, cothiad, carthiad, coethiad, purad, arlloesiad, purawd.
Cathartic, } *a.* (Gr. *catharticos*) ysgothiadol,
Cathartical, } ysgothol, ysgarthol, carthol, ysgarthiadol, agoriadol, glanhaol.
Cathartic, *s.* ysgothai, carthai, ysgarthai, purai, cothiedydd, cothai: *pl.* cartheion, cotheion, cartholion.
Catharticalness, *s.* ysgotholrwydd, ysgotholdeb, ysgartholrwydd, purodoldeb.
Cathartine, } *s.* (Gr. *catharticos*) cothnur, ys-
Cathartine, } gothnur, ysgothain.
Cat-head, *s.* afal pryd y gwr, afal pen cath.
Cat-head, *s.* pen cath, cathswmer.
Cathedral, *s.* (Gr. a Ll. *cathedra*) eglwys gadeiriol, eglwys esgobol, esgoblan, cadeirlan, mameglwys.
Cathedral, *a.* cadeiriol, cadeiriog, mameglwysol; esgobol; perthynol i eglwys gadeiriol; hybarch.
Cathedral church—eglwys gadeiriol.
Cathedrated, *a.* (Ll. *cathedra*) cadeiriog; perthynol i gader *neu* swydd athraw.
Catherine-Wheel, *s.* ffenestr rodog, ffenestr roarodog, ffenestr ruddos, ffenestr droellog, rhosffenestr.
Catheter, *s.* (Gr.) trydellyr, pib gwysigen, pledrenbib; truddiadyr=math ar offeryn llawfeddygol.
Cathetus, *s.* (Gr. *cathetos*) truddlin, truddlinell.
Cathode, *s.* (Gr. *cata* a *hodos*) ellrawd, esrawd; y ffordd yr â trydan allan o beth.
Cat-holes, *s. pl.* cathdyllau (mewn llong).
Catholic, *a.* (Gr. *catholicos*) cyffredinol, cydolig, catholig, cydollig, cytholig, cyffredol, cyffredin, cyffred; haelfrydig, rhyddfrydig, diragfarn.
The Catholic Church—yr Eglwys Gyffredinol, yr Eglwys Gatholig, yr Eglwys Gydolig.
The Holy Catholic Church—yr Eglwys Lân Gyffredinol.
The Roman Catholic Church—Eglwys Rhufain; yr Eglwys Babaidd.
The Roman Catholic Religion—Crefydd Eglwys Rhufain; Pabyddiaeth.
The Catholic Epistles—y Llythyrau Cyffredinol, yr Epistolau Cyffredinol.
Catholic principles—egwyddorion haelfrydig, egwyddorion rhydd.
Catholic man—dyn haelfrydig; rhydd, rhyddfrydig, *neu* ddiragfarn.
Catholic, *s.* pabydd: *pl.* pabyddion, cydoligion, cydoligiaid.
Roman Catholics—Pabyddion, Catholigion, Catholigiaid, Cydoligion, Cydoligion Rhufeinig.
Catholical, *a.* (Gr. *catholicos*) cyffredinol.
Catholicism, *s.* (o *catholic*) cyffrediniaeth, cyffredinolder, cyffredinoldeb, cyffredinedd, cyffredinder, cyffredinolrwydd, cyffredinrwydd, catholigrwydd, cydoligedd, cydoligrwydd; haelfrydedd, rhyddfrydedd; uniongred.
Roman Catholicism—Pabyddiaeth; Rhufeinigiaeth.
Catholicity, *s.* (o *catholic*) cydoligrwydd, cydoligiaeth, catholigrwydd; pabyddoldeb, pabeiddrwydd; cyffredinrwydd, cyffredinoldeb, cyffredinedd, cyffredinder.
Catholicize, } *v. n.* (o *catholic*) myned *neu*
Catholicise, } ddyfod yn babydd; ymbabyddeiddio, cydoligio.
Catholicness, *s.* (o *catholic*) cyffredinolder, cyffredinolrwydd, cyffredinder, cyffredinedd.
Catholicon, *s.* (Gr. *catholicon iasma*) olliachai, holliachai, cyffyr olliachol, olliachydd, olliach, hollisch, cyfaredd holliachaol; cydolswyn, cyffredswyn.
It is a catholicon against all sins—y mae yn ymwared hollol *neu* ddiffael yn erbyn pob pechod; y mae yn feddyginiaeth gyffredinol rhag pob pechod.
Cat-hook, *s.* cathfach, cathfachyn.
Catilinarian, *a.* (oddi wrth *Catilina*, y Rhufeiniad) bradwrus, bradus, bradluniol, cydfradus, cydfradwrus.
Catilinarian, *s.* cydfradwr, bradwr, bradluniwr.
Catilinism, *s.* cydfrad, cydfradwch, cydfradwriaeth, bradwriaeth.
Cations, *s. pl.* (Gr. *cata* ac *ion*) eddion, eddeinion=elfenau mewn Galfaniaeth.
Catkin, *s.* (*cat* a *kin*) cynffon y gath, cathlost, cenawon coed, cenawon cyll; twddf hirgrwn ar gyll, bedw, derw, helyg, aethwydd, a rhai coed ereill.
Cat-like, *a.* cathaidd; fel cath; tebyg i gath.
Catling, *s.* cythell, cythellyr, cyllell llawfeddyg; cathgen, manblu cyll ffreinig.
Catmint, } *s.* (*cat*, a *mint*, a *nep*) mintys y gath,
Catnep, } cathfintys.
Cat-o'-nine-tails, *s.* cath naw cynffon; y gath â'r naw cynffon; ffrewyll naw-llinyn.
Catonian, *a.* (oddi wrth Marcus *Cato* Uticensis) difrif, difrifol, pwyllog; anhyblyg, dwys; gerwin, gerwinol.
Catopsis, *s.* (Gr. *cata* ac *opsis*) llygadgraffwst, rhywelwst.
Catopter, } *s.* (Gr. *catoptron*) tremiadyr, ad-
Catoptron, } lewychyr, tremwydr; drych.
Catoptric, } *a.* (Gr. *catoptricos*) adlewyrchol,
Catoptrical, } adlewychol, adlewyrchig.
Catoptric telescope, } ysbeiadyr adlew-
Reflecting telescope, } yrchol, adsyll-
Catadioptric telescope, } iadyr.
Catoptrics, *s.* (Gr. *catoptricos*) adlewyrcheg, adlewycheg, adlewyrchaeth, drycheg.
Catoptromancy, *s.* (Gr. *catoptromanteia*) drycharmes, drychddewiniaeth, drychogan; dewiniaeth â drych (yn mhlith yr hynafiaid).
Cat-pipe, *s.* cathlef, ysgrechell, ysgrechbib.
Cat-salt, *s.* cath-halen.
Catsup, } *s.* ffyngwy, sibr ffwng.
Catchup, }
Cat's-ear, *s.* melynydd, clust y gath.
Long-rooted cat's-ear — melynydd gorwreiddiog.
Cat's-eye, *s.* heulfaen, llygad y gath, cathlygad.
Cat's-foot, *s.* palf y gath.
Mountain cat's-foot—troed y gath.

Cat-silver, *s.* catharian=math o ddelidfaen.
Cat's-tail, *s.* cynffon y gath, rhodell, ffon y plant, ffynwewyr y plant, ffynwewyr ellyllon, calfelfed, rhalbryn, heagen felfedog, pennelfed.
Cat's-tail grass, Timothy grass, } rhonwellt y gath.
Cat-tail, *s.* cathgen, manblu cyll.
Cat-thyme, *s.* gruw y gath, gruwlys y gath.
Cattle, *s. sing.* a *pl.* (Norm. *catal, chastel, chatters;* Llyd. *chetal*) da, da byw, anifeiliaid, anifeilod, gwartheg, ysgrubliaid, biw, porfilod, pawrfilod, buch, biwfilod.
Horned cattle—da cyrnig, cornogion, anifeiliaid cyrnig, biw cyrnig, da corniog, biw.
Black cattle—da duon, biw duon=teirw, ychain, a buchod, a'u rhai bychain.
Small cattle—da bychain, da mân, praidd =defaid a geifr, a'u llydnod.
Neat cattle—biw, biwfilod, ychain, eidionau.
Disease in the feet of cattle—y llaid, llaid.
Pestilence among cattle—bwystnon, haint anifeiliaid.
Cattle-house—beudy, budy, cleity; defeitty.
Cattle-dealer — gwarthegydd, porthmon, porthmon gwartheg.
To deal in cattle—porthmona; porthmona da *neu* wartheg.
Cattle-fight—bugad.
Labouring cattle — da *neu* anifeiliaid gwaith; ysgrubliaid; tywarchorion.
Stalling of cattle—tyad anifeilod; cadwad anifeiliaid mewn ty.
Very much cattle—da lawer iawn (*Ecs.* xii. 38).
All the speckled and spotted cattle—pob llwdn mânfrith a mawrfrith (*Gen.* xxx. 32).
These cattle are my cattle—y praidd hyn yw fy mhraidd i (*Gen.* xxxi. 43).
Great and small cattle—gwartheg a defaid (*Preg.* ii. 7).
I will judge between cattle and cattle—barnaf rhwng milyn a milyn (*Esec.* xxxiv. 22).
Make them rulers over my cattle—gosod hwynt yn benbugeiliaid ar yr eiddof fi (*Gen.* xlvii. 6).
Cattle-show, *s.* dangosfa anifeiliaid.
Catty, *s.* pwysi Chineaidd=1 pwys o'r eiddom ni.
Caucalis, *s.* (Gr.) eilunberllys, troed y cyw.
Cauda, *s.* (Ll.) llost, cynffon, lloegwrn, rhonell, cosnyn.
Caudal, *a.* (Ll. *cauda*) llostol, llosgyrnol, cynffonol, rhonellaidd.
Caudate, Caudated, } *a.* (Ll. *cauda*) llostog, cynffonog, llosgyrnog, llostaidd, rhonellog.
Caudex, *s.* (Ll.) bonyn, bon, paladr, boncyff.
Caudicle, Caudicula, } *s.* (Ll. *cauda*) bonen, bonig, bonenig.
Caudle, *s.* (Ff. *chaudeau*) dïodgawl, cawl cwrw, cawl dïod; llymeidfwyd; cynhesgawl; sucan.
Caudle, *v. a.* gwneyd cynhesgawl; gwneuthur cawl dïod; parotöi dïodgawl.
Caul, *s.* (Ll. *cavus?*) rhwyllgist, pysghawg; cist dyllog i gadw pysg yn fyw mewn dwr.
Cauk, *s.* brasganfaen, brasiawdd.
Cauky, *a.* (o *cauk*) brasganfeinin, brasloddaidd.
Caul, *s.* (Ll. *caula*) bolweren, gweren fol, gweren y bol; llèn, gorchudd, *neu* rwyden yr ymysgar; rhwyden, rhwydell, rhwyd; rhwydwaith.
Caul of a cap—rhwyden cap, rhwydell cap, rhwyd cap, gwegil cap.
I will rend the caul of their heart—rhwygaf orchudd eu calon (*Hos.* xiii. 8).
The caul above the liver—y rhwyden ar *neu* oddi ar yr afu.
The Lord will take away their cauls—yr Arglwydd a dyn ymaith y rhwydwaith (*Esa.* iii. 18).
Cauldron, *s.*=*Caldron.*
Caulescent, *a.* (Ll. *caulesco*) llysfonog, llysgyffaidd, llysfonynaidd, bonynaidd, bonynog.
Cauliferous, *a.* (Ll. *caulis* a *fero*) bonynog, llysfonog, llysgyffaidd, llysfonynaidd, bonynaidd.
Cauliflower, *s.* (Ll. *caulis*, a *flower;* It. *cavolfiore*) blodfresych, blodeugawl, blodgawl.
Cauliform, *a.* (Ll. *caulis*, a *forma*) llysgyffaidd, llysgyffwedd, llysfonynaidd.
Cauline, *a.* (Ll. *caulis*) bondyfol, bonyndyfol, cyffdyfol, bonynin, paladrain.
Caulis, *s.* (Ll.; Gr. *caulos*) llysfonyn, llysgyff, llysbaladr; bonyn.
Caulk, *v. a.*=*Calk.*
Caulocarpous, *a.* (Gr. *caulos* a *carpos*) ceincffrwythol, brigffrwythol.
Cauma, *s.* (Ll. a Gr.) poethwres, llosgwres; poethdwymyn.
Caumatic, *a.* (o *cauma*) poethdwymynol; chwilboeth.
Cauponate,† *v. n.* (Ll. *cauponor*) cadw tafarn; gwerthu bwyd a llŷn.
Cauponise,† *v. n.* (Ll. *cauponor*) gwerthu gwin; gwerthu ymborth.
Causable, *a.* (o *cause*) achosadwy; achlysuradwy.
Causal, *a.* (o *cause*) achosol, achosiadol, achosedigol; achlysurol, echlysurol, pariannus, parol, pariannol.
Causal, *s.* achosog, achosair, achosai, ethrybiad: *pl.* peiriadolion, achosolion, achosogion.
Causality, *s.* (o *causal*) achosoldeb, achosolrwydd, peiriadoldeb; achlysuroldeb; gallu gweithredol.
Causalty, *s.* sothran; rhan ysgafn a daiuraidd mwn.
Causation, *s.* (Ll. *causatio*) achosiad, achosiaeth, achosedigaeth; achlysuriad, parad, pariant, pariad, periad, periant, paradwyad, peri.
Causative, *a.* (o *cause*) achosol, achosiadol; pariadol, periadol, peiriadol, pariannus, parol, paryddol, peryddol, peridol, par, achlysurol.
Causative verbs — perwyddiaid achosol; berfau *neu* beryfiaid achosiadol; prifeiriau peridol *neu* beiriadol.
Causator, *s.* (o *cause*) achosydd, achoswr, periadur, peridydd, peridwr, perydd, perwr, peiriedydd, effeithydd.
Cause, *s.* (Ff.; Ll., It., Port., ac Ysp. *causa*) achos, achwys, ethryb, achlysur, echlysur, echlys; rheswm; paraeth, ham, pâr, peri; peth, mater.
First cause—cynachos; yr achos cyntaf *neu* gyntefig; yr awdur, yr awdwr; yr egwyddor; cyn-egwyddor.
Chief cause—achos penaf, prif achos; dechreuad, cychwyniad, gwraidd, sail.

Accidental cause—achos damweiniol.
Necessary cause—achos rheidiol neu angenrheidiol; achos dirfodol.
Efficient cause—achos effeithiol; dwyar.
Secondary cause—ail achos; achos eilradd neu eilraddog.
Final cause—achos terfynol neu ddybenol.
Cause and effect—achos ac effaith; yr achos a'r achosedig.
Contrary cause—gwrthachos.
Operative cause—achos gweithredol, achos gweithredigol.
Cause of life and death—achos, hawl, neu fater bywyd; mater bywyd ac angeu.
For which cause—pa ham, pam, am ba achos, o ba achos, o ba herwydd, oherwydd pa ham, o achos pa ham, o herwydd, herwydd, oblegid, o ba ham, o herwydd pam, o achos pam, am ba beth, am ba ham, am beth.
For what cause?—pa ham? pam? &c.
For that cause—o achos hyny; o'r achos hyny; o'r achos hwnw; o ethryb hyny; o herwydd neu herwydd hyny; oblegid hyny; am hyny; er mwyn hyny; ar gyfrif hyny.
For this cause—o achos hyn; oherwydd hyn; oblegid hyn; er mwyn hyn; am hyn; o'r achos hwn; o'r achos yma; ar gyfrif hyn.
Without cause—heb achos; yn ddiachos; heb ham; heb ei haeddu; yn ddihaeddiant; yn gamweddus.
Not without cause—nid heb achos; nid yn ddiachos; nid heb ei haeddu; nid heb ham; nid heb ei ham.
For such a cause—am y cyfryw achos; am y fath achos.
This was the cause of it—dyma yr achos o hono; dyma yr achlysur o hano.
A just cause why a thing should not be done—anaeh; achos cyfreithlawn rhag gwneuthur peth; rhwystr cyflawn rhag gwneyd peth.

Cause, *s.* cynghaws, [hawl, achos, dadl, cwyn, cynghawsedd, arhawl.
To lose a cause—colli hawl, colli cwyn, colli cynghaws, colli y gyfraith.
Cause pending—hawl ir, hawl anfarnedig.
To carry a cause—ennill hawl; ennill cwyn; gorfod mewn cwyn; ennill y maes; myned â'r maes; ennill y gyfraith; cario y cwyn.
The cause went on our side—ennillasom y maes; troes yr hawl o'n hochr; aethom â'r dydd.
To plead a cause—pleidio achos; dadlu dadl; dadleu achos; dadleu dros; amddiffyn achos neu blaid; noddi, achlesu.
To hear *or* try a cause—gwrandaw dadl neu gwyn; profi achos, cwyn, neu gynghawsedd; gwrandaw dadl i roi barn ynddi neu arni; gwrandaw cynghawsedd.
To desert a cause—gadaw y maes; cilio yn ei gwyn; gadu achos, dadl, neu hawl.
To open a cause—adrodd hawl; mesuro hawl; agor hawl, cwyn, neu achos.
Debate thy cause with thy neighbour—ymresyma â'th gymmydog.

Cause, *v. a.* achosi, peri, peru, gwneuthur, gwneyd, effeithio; achlysuro, echlysuru, echlysu; creu, cynnyrchu; gorchymyn; trefnu; gwneuthur i.
Cause me to know—pâr i mi wybod.
To cause divisions—peru ymraniadau; peri anghydfod.
Cause me to understand—gwnewch i mi ddeall; perwch i mi ddeall; parwch ddeall o honof.
Causing them to err—yn eu gyru ar gyfeiliorn.
Cause thy servants to assist us—gorchymyn i'th weision ein cynnorthwyo.
Cause it to be so—trefnu fod o hono felly; pâr iddi fod felly.
To cause sorrow—gofidio, cystuddio, blino, cyth-uddo; peri gofid neu flinder, &c.
Cause in us good desires—crea neu pâr ynom ddymuniadau da.

Cause,† *v. n.* rhoi rheswm; dangos achos.

Causeless, *a.* (*cause* a *less*) diachos, heb achos; heb ei haeddu; heb haeddu; yn ddihaeddiant; diasil; gwreiddiol.
The curse causeless shall not come—y felltith ddiachos ni ddaw.

Causelessness, *s.* (o *causeless*) diachosrwydd, anachosrwydd, anachosoldeb.

Causer, *s.* (o *cause*) achoswr, achosydd, periadur, peridydd, peridwr, perydd, perwr, peiriedydd, effeithiwr, effeithydd.

Causey, Causeway, } *s.* (Ff. *chaussée*) sarn, llasarn.

Causey, *v. a.* sarnu, gosod sarn, bwrw sarn.

Causeyed, Causewayed, } *a.* sarnog, llasarnog, sarnedig.

Causidical, *a.* (Ll. *causidicus*) cynghawsol, dadleuol, dadlorol, dadlyddol.

Caustic, Caustical, } *a.* (Gr. *causticos*) ysol, lloeg, ysciol, cyfysol, difaol, lloegol, lloesoli; à ysa, à lysg.

Caustic, *s.* ysolyr, ysyr, ysai, ysgyffer, ysolyn, lloegyn, lloesyn: *pl.* ysolion, ysion, ysyrion, ysolyrion, lloegolion.
Lunar caustic—lloer-ysyr, lleuad-ysyr.
Caustic curves, Caustics, } ysgomau, lloegomau, com au llewyrchig.

Causticity, Causticness, } *s.* (o *caustic*) ysolrwydd, ysoldeb, cyfysoldeb, lloegoldeb, difaoldeb.

Causus, *s.* (Ll. o'r Gr. *causos*) twymyn boeth, ffrochdwymyn.

Cautel,† *s.* (Ll. *cautela*)=*Caution*.

Cautelous, *a.* (Ff. *cauteleux*, o'r Ll. *cautela*) gochelgar; pwyllog, call; gwiliadwrus; gofalus; cyfrwys, cyfrwysgall, ffel, ystrywgar; ffals; bradwrus.

Cautelousness, *s.* (o *cautelous*) gochelgarwch, pwyllogrwydd, pwylledd, gwiliadwriaeth, gochelusrwydd.

Cauter, *s.* (Gr. *cautêrion*; Ll. *cauterium*) haiarn serio, haiarn poeth, creithloegyr, seriadyr, lloeghaiarn.

Cauterism, *s.* (o *cauter*) seriad, creithloegiad, ysloegiad, ysiad, lloegiad, ysoliad, lloeiad.

Cauterization, Cauterizing, } *s.* (o *cauterize*) seriad, lloegiad, ysiad, ysoliad, lloeiad, creithloegiad.

Cauterize, *v. a.* (Ff. *cauteriser*; Gr. *cautêriazô*) serio, creithloegi, ysoli, ysu, lloegi; lloegi â haiarn poeth.

Cautery, *s.* (Gr. *cautêrion*; Ll. *cauterium*) seriad, lloegiad, goloegiad; ysolyr, ysgyffer, ysyr.

Caution, *s.* (Ff.; Ll. *cautio*) gocheliad, gofal, pryder, pwyll, ystyriaeth, rhagddarbod, pwylledd, hybwylledd, rhagweliad, rhagddarbodaeth, rhagochel, craffder, craffineb, darbwyll, ymbwyll, cyfarchwyl; rhybudd, rhagrybudd, rhybuddiad; cynghor, addysg, gorchymyn, annogaeth; gwystl, cyngwystl, sicrwydd, diogelwch: *pl.* gochelion.

Caution money — arian gwystl, arian gochel, gocheldal.

Deliberate caution — hirbwyll, hirbwylledd.

Caution, *v. a.* rhybuddio, rhagrybuddio.

Cautionary, *a.* (o *caution*) rhybuddiol, rhagrybuddiol; gwystlog, gwystledig, mechnïol.

Cautionary town—tref dangwystl, caer dangwystl, tref gyngwystl.

Cautious, *a.* (Ll. *cautus*) gochelgar, gochelog, ymogelgar, ymochelgar, gwagelog, gochelus, amgelog, pwyllog, gofalus, rhagofalus, pryderus, ystyriol, gwyliadwrus, gwiliadwrus, hybwyll, hirbwyll, rhagddarbodus; call, craffus, craff; cyfrwysgall; yn edrych yn ei gylch.

Cautiousness, *s.* (o *cautious*) gochelgarwch, gwachelgarwch, gochelogrwydd, gwagelogrwydd, gochelusrwydd; gocheledd, rhagofaledd; gwyliadwriaeth, gwyliadaeth, gwiliadwriaeth; pwyllineb, pwylledd, hybwylledd, callineb, craffineb, craffder; dichlynedd, dichlynder, dyfalwch.

Cavalcade, *s.* (Ff.; It. *cavalcata*) gorwyddawd, eddystrawd, marchograwd, gosgordd, gorymdaith marchogion, marchrawd.

Cavalier, *s.* (Ff.) marchog, marchor, gwarthor, marchfilwr, crudfarchog, marchwron; marchogwr, marchwr.

Cavalier (in fortification)—gwarther.

Cavaliers and Round-heads—Marchogion a Phengryniaid=pleidwyr Carl I. a phleidwyr y Senedd.

Cavalier, *a.* hoew, gwych, llonwych; milwrol, gwrolaidd, dewr, glew, hael, boneddig; balch, uchelfalch, ffroenuchel, trahäus.

Cavalierism, *s.* marchogyddiaeth, gwartheriaeth; arfer marchogion.

Cavalierness, *s.* trahausder, balchineb, uchder, balchder.

Cavalry, *s.* (Ff. *cavalerie*, o'r Ll. *caballus*) marchlu, marchoglu, marchrawd, marchfyddin, marchfyntai, gwŷr meirch, marchfilwyr, marchwys.

Cavalry and infantry—gwŷr meirch a gwŷr traed; marchwys a phedwys; marchfilwyr a thraedfilwyr.

Cavalry horse — cadfarch, march cad, march mai, meifarch, rhyfelfarch.

Cavate, † *v. a.* (Ll. *cavo*) cloddio, ceudyllu, ceuo, cafnu.

Cavatina, *s.* (It.) anadgan.

Cavation, } *s.* (Ll. *cavo*) cloddiad sail, seil-
Cavatation, } doriad, seilgloddiad, toriad sylfan.

Cave, *s.* (Ll. *cavea, cavum, cavus*; Ff. *cave*) ogof, gogof, ceudwll, caf, ffau; lloches, llechfa, cell.

Of or belonging to a cave—ogofol, gogofol, ffeuol, cafol; cau, ceuol; perthynol i ffau neu ogof.

Full of caves — ogofog, gogofog, ceudyllog, ffeuog, llochesog, tyllog; llawn ogofau neu geudyllau.

Cave, *v.* ceuo, ceudyllu, cafnu; byw mewn ogof.

Cavea, *s.* (Ll.) ffeufa, ogofie.

Caveat, *s.* (Ll. o *caveo*, gochel) lluddeb, lluddwys, anacheb; rhybudd, gocheliad, gwaharddiad, gwardd; lludd, anach, rhwystr; rhybudd i ochel; rhybudd i beidio.

Caveat, *v. a.* rhoi lluddeb neu anacheb; bwrw rhwystr; rhoi gwaharddd; rhoddi anach; gosod, rhoddi, neu ddodi nam; bwrw nam yn erbyn; gwahardd, nagu; rhoi rhybudd gochel; anachu, namu.

Caveating, *s.* (o *caveat*) gocheliant, ymogeliant.

Caveator, *s.* (o *caveat*) lluddebwr, lluddiwr, anachwr, gwaharddwr; à roddo luddeb neu anacheb, &c.

Cavern, *s.* (Ll., It., ac Ysp. *caverna*) ogof, gogof, ceudwll, ffau, caf; lloches, llechfa, ceule.

Caverned, *a.* (o *cavern*) ogofog, gogofog, ceudyllog, ffeuog, ceuog; llawn ogofau; ogofdrig, gogofdrig; yn byw neu drigo mewn ogof.

The caverned hermit—y meudwy ogofdrig.

Cavernous, *a.* (o *cavern*) ogofog, gogofog, ceudyllog, ffeuog; tyllog, ceuol, ceuog, cau; llawn gogofau.

Cavernulous, *a.* (Ll. *cavernula*) mandyllog, ogofenog, ceudodog, mân-ogofog.

Cavetto, *s.* (Ll. *cavus*; It. *cavo*) ceufoldiad, ceurigol.

Cavezon, } *s.* (Ff. *caveçon, cavesson*) trwyndas,
Cavesson, } trwynffas, trwynrwy.

Cavicorn, *s.* (Ll. *cavus* a *cornu*) ceugorn.

Caviar, } *s.* (Ff. ac Al.) pysgronan, pysgron-
Caviare, } saig.

Cavil, *v.* (Ll. *cavillor*; Ysp. *cavillar*) cecru; trawsddadlu, trawsddadleu, ymeirio, ymgecru, geirddadlu, gwagddadlu, coegddadlu, gwrthddadlu, gwag-wrthddadlu; lluniogwrthresymau gorwag; pigo beiau; dadleu yn gecrus.

To cavil at words—dàl yn gipgar ar eiriau; gwarchau geiriau; beio yn ddiachos ar eiriau; cecru ar eiriau; geirddadlu.

Cavil, *s.* cecraeth, cecr, trawsddadl, gwagwrthddadl, coeg-wrthddadl, coeg-wrtheb, gwrthddadl orwag, gwrthateb gwag, gair ciprys, ciprysair, geirddadl.

Cavillation, } *s.* (Ll. *cavillatio*) cecrad, cecraeth,
Cavilling, } cecri, trwsddadliad, trawsddadleuad, gwagddadleuad, coegddadliad, ymeiriad, cipddaliad, geirddadliad.

Caviller, *s.* (o *cavil*) cecryn, cegrwr, cecrydd, ymgecrwr, trawsddadlwr, trawsddadlydd, trawsddadleuwr, ymeiriwr, coegddadlwr, coeg-wrthresymydd, cipddaliwr, geirddadlydd.

Cavillous, *a.* (o *cavil*) cecrus, cecraidd, cecryniddd, cecrusgar, cecreiaidd, cipgar, trawsddadleuol; coeg- neu wag-ddadleuol; geirddalgar, geirddal, ymeirgar, hyfeiol, dadleugar, geirgecrus.

Cavillous disposition — cipgarwch, geirddalgarwch, ymeirgarwch, cegrusgarwch; tuedd cecrus, tymmer ddadleugar.

Cavillousness, } *s.* (o *cavillous*) cecrusedd, cecr-
Cavillingness, } usrwydd, cecrusdod, cecrusgarwch, cipgarwch, ymeirgarwch, trawsddadledd, dadleugarwch.

Cavin, *s.* (Ff. o'r Ll. *cavus*) ceurawd, cuddrawd.
Cavitaria, *s. pl.* (Ll. *cavitas*) ceudodolion, ceubryfed, cyllbwrion; pryfed *neu* lyngyr cylla.
Cavity, *s.* (Ll. *cavitas*; Ff. *cavité*) ceuedd, ceudod, ceuder, ceudeb, ceule, ceudwll, ceufan, caf; pant, pannwl; gwach, wm.
Cavolinite, *s.* (oddi wrth *Cavolini*, Anianydd o Naples) delidfaen, â gaed yn ddiweddar yn Vesuvius.
Caw, *v. n.* (o'r sain; S. *ceo*) crawcian, crawcio, cawcio, cogor, crëu.
Caxou, *s.* (Ysp. *caxa*, *caxon*) delidgist.
Cayenne Pepper, *s.* pupyr Guiana, pupyr Gwyana, poethrawn Cayenn.
Caymen, Caiman, } *s.* addanc; afanc America.
Caxic, Caxique, } *s.* (Ff. *cacique*) penaeth brodorol yn America.
Cease, *v. n.* (Ll. *cesso*; Ff. *cesser*; It. *cessare*) peidio, peidio â, gadael, gadaw, ymattal, gadu, gorphwys, gorphwyso, ymorphwys, llaesu, llacäu, ymarbed, arbed, arbeidio, dysbeidio, ysbeidio, darfod â, dibarhau; rhoi heibio; gadael *neu* adaw heibio; gosod heibio; terfynu, pallu, llonyddu, tawelu.
Cease to do evil—peidiwch â gwneuthur drwg.
Cease to weep—paid âg wylo; gad wylo; rho heibio wylo.
To cease from work—cymmerydseibiant *neu* ennyd; cadw gŵyl; bod mewn hamdden; darfod â gwaith; gorphwys; segura, ofera; peidio â gweithio.
The wind ceased—peidiodd, tawelodd, *neu* gostegodd y gwynt.
Cause thy anger towards us to cease—tor ymaith dy ddigofaint oddi wrthym.
Cease not to cry—na thaw â gwaeddi.
Never-ceasing=*Ceaseless*.
Without ceasing—yn ddibaid, yn ddidor, &c.
Ceaseless, *a.* dibaid, didor, dïorphwys, diball, didawl, gwastadol; parhäus, diddiwedd, diderfyn, annherfynol; na dderfydd byth.
Cecchin, *s.* (o dref *Zecha*) bathell yn Italia, gwerth 9*s.* 5*c.*
Cecilians, *s. pl.* (Ll. *cæcilia*) madseirff, dallseirff, dallneidredd.
Cecity, *s.* (Ll. *cæcitas*) dallineb, dellni, delli.
Cedar, *s.* (Gr. *cedros*; Ll. *cedrus*; Ff. *cedre*; H. *cadar*) cedrwydd, cedr; *sing.* cedrwydden, cedren.
Cedar of Lebanon—cedrwydd, cedrwydd Libanus, cedrwydd Lebanon.
Cedar-trees—cedrwydd, coed cedr, coed cedrwydd, cedrgoed.
Cedar-work—cedrwaith.
Cedared, *a.* (o *cedar*) cedrwyddog, cedrog.
Cedar-like, *a.* cedrwyddaidd, cedraidd.
Cedarn, *a.* (o *cedar*) cedrwyddain, cedrwyddin.
Cede, *v. a.* (Ll. *cedo*; Ff. *ceder*) rhoi i fyny; rhoddi i fyny; gildio, trosi; ymroddi; gadael; ymroddi i fyny; ymostwng i; rhoi lle.
Cedilla, *s.* (Ff. *cédille*) esnod=nod o dan *c* Ffrengig (fel hyn, ç), i ddangos y dylid ei seinio fel *s*.
Cedrat, *s.* (o *cedar*) cedronwydd, cedradwydd, llebgedrwydd.
Cedrine, *a.* (Ll. *cedrinus*) cedrwyddin, cedrwyddain, cedrain, cedraidd; o gedr *neu* gedrwydd.
Cedry, *a.* (o *cedar*) cedraidd, cedrol, cedrwyddol, cedrus.
Ceduous, *a.* (Ll. *cæduus*) cwympaddas; cymhwys i'w gwympo *neu* dori.
Ceil, *v. a.* (Ysp. ac It. *cielo*; Ff. *ciel*; Ll. *cælum*) nenfydu, mydu, nenu; plastro uch ben; cromglwydo, cronglwydo.
Ceiling, *s.* (o *ceil*) nenfwd, mwd, mydiad; cromglwyd, cronglwyd: planciau mewnol llong.
Ceilinged, *a.* nenfydog, nenfydedig; â nenfwd iddo.
Celandine, *s.* (Ll. *chelidonia*; Gr. *chelidonion*) llygadlys, llygadlym, dilwydd, dilwydd felen, llym y llygad, llysiau y llygad, llysiau y wennol, llysiau y clefyd melyn, melynllys.
Lesser celandine—milfyw, bronwys, bronwst, llysiau y bronau, llygad Ebrill, melyn y gwanwyn, gwenith y ddaiar, gwenith y gog, llygad dyniawed.
Celastrus, *s.* (Gr. *célastros*) y ffonwydd.
Celature, *s.* (Ll. *cælatura*) cerfiadaeth, crifiadaeth; crifelliad, cerfiad, cerfwaith, crifellwaith.
Celebrate, *v. a.* (Ll. *celebro*; Ff. *célébrer*) dathlu, clodfori, moli, moliannu, mawrygu, canmawl; enwogi; parchu, anrhydeddu; coffa *neu* goffhau yn barchus; cadw, cynnal; cyfargofio; gadw yn santaidd; hau clod, taenu clod, dwyn clod, darfoli, llawddioli.
To celebrate a feast—cadw gŵyl; cynnal gŵyl; cadw *neu* gynnal yn ŵyl; cadw gwledd.
To celebrate a marriage—dathlu priodas; cadw neithior; gwneuthur neithior; gweinyddu priodas.
To celebrate the Sacrament—gweini, gweinyddu, *neu* wasanaethu y Cymun.
To celebrate divine service—cadw *neu* gynnal gwasanaeth dwyfol; darllen gwasanaeth; darllen y gwasanaeth; gweinidogaethu.
To celebrate praise—cyhoeddi, dadgan, gweini, *neu* weinyddu mawl; dathlu, clodfori, &c.
To celebrate the Sabbath—cadw y Sabbath.
Celebrated, *a.* (Ll. *celebratus*) enwog, clodfawr, hyglod, clodforus, canmoledig, clodforedig, clodwiw, gwiwglod, clodlawn, dathl, dathledig, nodedig, hynod, canmoladwy, hyson; hybarchus, parchus, anrhydeddus; â gair mawr iddo; â son mawr am dano; cynnaliedig; â gynnaliwyd, â gadwyd, &c.
Celebration, *s.* (Ll. *celebratio*) dathlad, dathliad; cadwad, cynnaliad, cyfargofiad; gweinyddiad; gweinidogaeth; clodforiad, moliawd, moliannad, mawrygiad, canmoliad; mawl, clod, clodforedd, moliant; bri, enwogrwydd; anrhydedd.
Celebrator, *s.* (Ll.) dathlwr, dathlydd, &c.
Celebrious, *a.* (Ll. *celebris*) clodfawr, enwog, dathl, clodlawn, clodforus, clodol, clodog, clodus, clodiwiw, gwiwglod, clodfan, hynod, nodedig, hyson, honaid.
Celebriousness, *s.* (o *celebrious*) enwogrwydd, clodforedd, &c.
Celebrity, *s.* (Ll. *celebritas*) enwogrwydd, clodforedd, hynodrwydd, hyglodedd, clodforusrwydd, clodiaeth, dathledd, clodusrwydd,

clod, bri; clod ac enw, gair mawr, son mawr.

Celeriac, *s.* (o *celery*) meip-helogan, helogan feip-wraidd.

Celerity, *s.* (Ll. *celeritas*) buander, buandra, cyflymder, cyflymdra, cyflymedd, buanedd, buanrwydd, mythder, ffysgedd, chwimmythder, ffull, brys, cud.

Celery, *s.* (Ff. *céleri*; Al. *sellerie*) helogan, perllys yr hel, mers.

Wild celery — perllys y morfa, helogan wyllt.

Red celery—helogan goch.

White celery—helogan wèn.

Celestial, *a.* (Ll. *cœlestis, cœlestis*) nefol, nefolain, nefolaidd, nefolig, nefolus; nwyfreawl.

Celestial world—y byd nefol, nefolfyd.

Celestial globe — sergronen, nef-gronen, nen-glob, nen-gronen, nen-gronell, nefen.

The twelve celestial signs — deuddeg arwydd y ffurfafen; y deuddeg arwydd nefol, nenol, *neu* wybrenol.

Celestial, *s.* nefolydd, nefolur, nef-anneddwr, nef-drigydd, nef-drigiannydd, preswylydd nef: *pl.* nefolion, nefoliaid, nefiaid.

Celestialize, *v. a.* (o *celestial*) nefoli, nefolianu, nefoleiddio.

Celestify,† *v. a.* (Ll. *cœlestis* a *fio*) nefoliannu, nefoli, nefoluso.

Celestin, } *s.* (Ll. *cœlestis*) nefolin, nenfwnid,
Celestine, } nefliwfaen, golasfwn.

Celiac, *a.* (Ll. *cœliacus*; Gr. *coiliacos*) bolaidd, bolrol, bolaol, rhumenol, ceudodol; coluddol, perfeddol; perthynol i'r bol.

Celibacy, } *s.* (Ll. *cœlibatus*, o *cœlebs*) anweddCelibate, } ogaeth, gwyryddiaeth, gwyryfiaeth, annyweddiaeth, gweddwdod, unigrwydd; buchedd anweddog, unig, *neu* anmhriod.

Celidography, *s.* (Gr. *célidoô* a *graphô*) brychesaeth, ysmotiaeth=darluniad o'r ysmotiau ar wyneb yr haul neu blaned.

Celine, *a.* (o'r Gr. *coilia*) bolaidd, bolaol; perthynol i'r bol.

Cell, *s.* (Ll. *cella*) cell, cuddigl, cafell, celfa, dirgelfa; ystlysgell; caf, ogof; bwth, bwthyn; cau; coden; hadgell.

Cell of a hermit—cuddigl, cell, *neu* ogof meudwy.

Adipose cells—brasgelloedd, brasgeuoedd, brasgodau.

Cell of a honeycomb—melgorn, melgell, melgod.

Cella, *s.* (Ll.) tu mewn teml.

Cellar, *s.* (Ll. *cellarium*; Al. *keller*) seiler, syler, diodgell, gwirodgell, trull, trullfa; cell.

Cellarage, *s.* (o *cellar*) seilerfa, seilergell, cellfa, cellfan, trullfan; seiler, seileri; seilerdal, trulldal.

Cellaret, *s.* (o *cellar*) potelgell.

Cellariæ, } *s. pl.* (Ll. *cellarium*) cellogolion,
Cellaridæ, } cellfywiaid.

Cellarist, } *s.* (o *cellar*) seilerydd, trulliad,
Cellarer, } trulliwr, ceidwad syler, ceidwad bwyd.

Celliferous, *a.* (Ll. *cella* a *fero*) cellddwyn, cellddygol, cellog.

Cellular, *a.* (Ll. *cellula*) cellog, mân-gellog, tyllog, cellanog, mân-dyllog, ceuol.

Cellular tissue—cellogwe, tyllogwe, bywynwe gellog, cubwe.

T

Cellular, *s.* celloglys.

Cellulares, *s. pl.* (Ll. *cellula*) celligolion, anghibogion, anhadgellogion, celweddogion.

Cellularia, *s. pl.* (Ll. *cellula*) cellogorion, cellwylar.

Cellulated, *a.* cellog, cellogol, llawn celloedd.

Cellule, *s.* (Ll. *cellula*) cellan, cellen, cell fechan.

Celluliferous, *a.* (Ll. *cellula* a *fero*) cellanddwyn, cellweog, cellanog.

Celosia, *s.* (Gr. *célos*) cribammor.

Celotomy, *s.* (Ff. *celotomie*, o'r Gr. *célé* a *tomé*) torgesttrwch, torgesttrychiad.

Celsitude, *s.* (Ll. *celsitudo*) uchder, uchelder, ucheledd, uchedd.

Cement, *s.* (Ll. *cæmentum*; Ff. *ciment*) glygymrwd, gludgymrwd, asgymrwd, cymrwd, cynglud, cydlud; ysgroling, asgroling, asglawring, ysgrawling, gly, syth; cydiad, undeb, rhwymyn undeb.

Water cement, } gwy-gymrwd, gwy-gyng-
Roman cement, } lud, glygymrwd dwr.

Cement, *v. a.* glygymrydu, asgymrydu, gludgymrydu, cymrydu; cydludio, cyngludio, ysgrolingo; cydio, uno, cydlynu; gludio yn nghyd.

Cementation, *s.* (o *cement*) cyngludiad, cydludiad, cydlyniad, ysgrolingad; cyssylltiad, cydiad, cynghydiad.

Cementatory, } *a.* (o *cement*) cyngludiol, cyd-
Cementitious, } ludiol, cydlynol, gludiol, ysgrolingol, unoliadol, cyghydiol.

Cementer, *s.* (o *cement*) cyngludydd, cydluddydd, cydludiwr, ysgrolingydd, cydiedydd, asiwr.

Cemetery, *s.* (Ll. *cœmeterium*; Gr. *coimétérion*) claddfa, monwent, mynwent, anglawdd, beddrodfa, corffilan, beddle, beddfan, beddlan, beddrawd; hunfa y meirw.

Cenatory, *a.* (Ll. *cœnatorius*) cwynosol, swperol, hwyrbrydiol.

Cenobite, *s.* (Gr. *coinobiotés*) brodorog, cyfrodor, brodor, cyfeinnwr: *pl.* brodorogion.

Cenobitic, } *a.* (o *cenobite*) brodoriol, cy-
Cenobitical, } frodorol, cyfeinniol, cymrodogol, cyttrigiannol, cymdeithasol.

Cenoby, *s.* brodorfa, brodordyn, brodordy.

Cenotaph, *s.* (Gr. *cenotaphion*) ceufeddrod, gwagfeddrod, ceufeddgor, gwagfedd, ceufedd.

Cense, *s.* (Ll. *census*) treth, trethiad; gradd, cyflwr.

Cense, *v. a.* (Ff. *encenser*) arogldarthu, mygdarthu, perdarthu, addoldarthu.

Censer, *s.* (Ff. *encensoir*) thuser, padell dân, peroglyr, crombadell.

Golden censer—thuser aur.

Cension, *s.* (Ll. *censio*) treth, trethiad, ardrethiad.

Censor, *s.* (Ll.) senodur, seniadur, senor, sudiadur, diwygiadur, beirniad; senwr, beiwr, beiadur, cyhuddwr, hyfeiwr.

Censor of the press — senodur y wasg; beirniad y wasg, seniadur y wasg.

Censorial, } *a.* (o *censor*) senodurol, sudiad-
Censorian, } urol, seniaduraidd; beiadurol, hyfeiol, hyfarn.

Censorious, *a.* (Ll. *censorius*) hyfeiol, hyfarn, hyfai, cyhuddgar, sengar, beigar, hygabl, hyfeiol, ceryddgar, goganus, caledfarn, enllibus; beiol, ceryddol, senol, senedigol; hoff o feio.

Censorious person—hyfeiwr, hyfarnwr.

Censoriousness, *s.* (o *censorious*) cyhuddgarwch, ceryddgarwch, senoldeb, senolder, hyfeigarwch, sengarwch, hyfeioldeb, hyfeiedd, beigarwch, hygabledd, &c.
Censorlike, *a.* (*censor* a *like*)=*Censorious.*
Censorship, *s.* (o *censor*) senoduriaeth, senoriaeth, seniaduriaeth, seniadaeth, barnoriaeth, beirniadaeth; senwriaeth, cyhuddiadaeth; beiaduriaeth; swydd senodur.
Censual, *a.* (Ll. *censualis*) cofrifiadol, cofrifol, niferiadol.
Censurable, *a.* (o *censure*) beius, ceryddadwy, ceryddus, beiadwy; i'w feio, i'w geryddu; ceryddwiw; hygwl, camgylus, beiol.
Censurableness, *s.* beiusrwydd, beiusdod, beiusder, beioldeb, ceryddusrwydd, beiolrwydd, hygyledd, cylusrwydd.
Censure, *s.* (Ff.; Ll. *censura*) sen, cerydd; bai, gwŷd, sard, cwl, argywedd; barn, dedfryd, bwriad barn; beiad, senawd.
The best cannot escape censure—ni all y goreu ddianc heb eu barn *neu* eu bai; ni eill y goreu ddianc heb gael eu beio; ni ddianc y goreu yn ddisen, heb sen, *neu* heb eu beio.
Hard censure—barn galed.
To deserve censure—haeddu cerydd *neu* sen.
The censure of the vulgar—enllib y werin; sen *neu* feiad y werinos.
This action met with various censures—y weithred hon a feiwyd gàn rai yn fwy, a chàn rai yn llai; bu gwahanol farnu a beio ar y weithred hon.
Addicted to censure=*Censorious.*
He exposed himself to the censure of the whole world—efe a dynodd arno ei hun gerydd yr holl fyd; tynodd arno ei hun sard a sen yr holl fyd.
Censure, *v. a.* beio, senu, ceryddu, sardio, cablu, cylu; rhedeg ar; beio ar; lladd ar; dedfrydu, barnu, dyfarnu; rhoi sen *neu* gerydd; †cyfrif, prisio.
Censurer, *s.* (o *censure*) beiwr, senwr, ceryddwr.
Censuring, *s.* beiad, seniad, senawd, ceryddiad; bai, gwaradwydd.
Census, *s.* (Ll.) cofrifiad, niferiad, cofrifeb, sudrifiad, deiliadeb; cyfrif, cyfrifad.
Cent, *s.* (Ll. *centum*; Ff. *cent*) cant; *pl.* cannoedd, cantoedd.
Five per cent.—pump y cant; pump yn y cant; pum punt y cant.
Cent, *s.* dimai America=y ganfed ran o ddoler.
Centage, *s.* (o *cent*) canttal, canttoll, y cant, cantedd; dogn yn ol y cant; dognedd wrth y cant.
Per-centage—yn ol y cant; wrth y cant; canttal, canttoll, cantedd, y cant.
Centaur, *s.* (Ll. *centaurus*; Gr. *centauros*) Centawr, Centaur, dynfarch=anghenfil dychymygol, hanner dyn a hanner march.
Centaur, } *s.* y Saethydd, y Centawr=rhan o
Centaurus, } gydser deheuol, yn cynnwys 35 seren.
Centaurize, *v. n.* (o *centaur*) Centawreiddio, Centoreiddio, Centorio, dynfarchu.
Centaurlike, *a.* Centawraidd, Centoraidd; fel Centawr; tebyg i ddynfarch.
Centaury, *s.* (Ll. *centaurea*; Gr. *centaureon*) canri, arlladlys, bustl y ddaiar.
Common centaury — canri goch, ysgol Fair, ysgol Crist, bustl y ddaiar, llysiau y bleurwg.
Yellow centaury—canri felen.
Dwarf tufted centaury—canri goch arfor.
Lesser centaury—canri leiaf.
Marsh centaury—canri y gors, arlladlys y gors.
Centenarian, *s.* (Ll. *centenarius*) canmlwyddwr, canmlwyddog, un canmlwydd oed.
Centenary, *s.* (Ll. *centenarius*) canmlwyddiant, canrifiant; canrif, cantrif, cant.
Centenary, *a.* canrifol, canrifiannol, cannawl; perthynol i gant.
Centennial, *a.* (Ll. *centum* ac *annus*) canmlwyddol, canmlyneddol; bob càn mlynedd; unwaith bob càn mlwydd.
Centering, *s.* (o *center*) creiddiad; ystramwaith, cynnalgoed.
Centesimal, *a.* (Ll. *centesimus*) canfed, canfedol, canranol, cantranol, canfedranol, y canfed, y ganfed.
Centesimal, *s.* canran, cantran, canfedran.
Centesimation, *s.* (Ll. *centesimus*) canfediant, canfediad, cantraniad; dïenyddiad un o bob cant.
Centesm, *s.* (Ll. *centesimus*) canran, cantran.
Centicipitous, *a.* (Ll. *centum* a *caput*) canpen, canpenog; â chàn pen iddo.
Centifidous, *a.* (Ll. *centum* a *findo*) canholltog, canranog, cantranog, candrylliog, candryll, cantwn.
Centifolious, *a.* (Ll. *centum* a *folium*) cannalenog, candalenog, cannalen, candalen.
Centigrade, *a.* (Ll. *centum* a *gradus*) canraddog, cantraddog, cantraddol.
Centigrade thermometer — y gwresfynag cantraddog.
Centigrade, *s.* cantraddog, canraddog, canraddyr=gwresfynag cantraddog And. Celsius, o Upsal.
Centigram, } *s.* (Ll. *centum*, a Ff. *gramme*,
Centigramme, } mesur yn Ffrainc) canfedram =y ganfed ran o'r *gram.*
Centiliter, } *s.* (Ll. *centum*, a Ff. *litre* neu
Centilitre, } *litron*) cantlitron, canfedlitron= y ganfed ran o'r *litron.*
Centiloquy, *s.* (Ll. *centum* a *loquor*) ymadrodd canplyg, cantarawd.
Centimeter, } *s.* (Ll. *centum*, a Gr. *metron*)
Centimetre, } canfesur, canfydrai = mesur Ffrengig, yn nghylch pedair rhan o ddeuddeg o fodfedd.
Centinody,† *s.* (Ll. *centinodia*)=*Knotgrass.*
Centiped, } *s.* (Ll. *centipeda*) canttroed, can-
Centipede, } troed, cantroedyn, cantroetyn, pryf cantroed, canped, canpedog.
Centner, *s.* (Ll. *centenarius*) delgantran, delgant.
Cento, *s.* (Ll.) cynnullgan, clytgan, amrywgan, amrygan; pryddest â gasglwyd o wahanol awdwyr.
Central, *a.* (Ll. *centralis*) canolog, canolaidd, canol, creiddiol, canolbarthol, cymherfeddol, canolbwyntiol, canolbarthig, canolbarthaidd; perthynol i'r canolbwynt; yn y canol; ar y canol; perfedd, perfeddol.
Central Asia—canol Asia, Asia ganol.
Central forces—creiddalluoedd, galluoedd canolog, galluoedd canol, medalluoedd, canolrymoedd.
Central point—pwynt perfedd *neu* greiddiol; pryffwnt, canolbwynt.

Centrality, *s.* (o *central*) canologrwydd, canoledd, cymherfeddoldeb.

Centralization, *s.* (o *centralize*) canoliad, canoleiddiad, cymherfeddiad, canolbwyntiad ; canoldyniad, canolduedd.

Centralize, *v. a.* (o *central*) creiddio, canoli, canologi, canolbwyntio, cymherfeddu ; canoldynu.

Centrally, *ad.* (o *central*) yn y canol ; yn ganolog, &c.

Centre, } *s.* (Ll. *centrum ;* Gr. *centron*) canol,
Center, } y canol, craidd, canolbwynt, canolbarth, canolbwnc, alafon, cymherfedd, canolfan, pryffwnt, cnewyllyn, pwynt perfedd, rhidd, med, ces.

Centre of attraction—craidd cyrch, craidd y cyrch, craidd attyniad, craidd tyniad.

Centre of gravity — craidd dysgyrchiad, craidd dysgyrchiant, craidd dymgyrch.

Centre, } *v.* canoli, creiddio, canolbwyntio,
Center, } cymherfeddu ; cydgyfarfod ; gorphwys ar ; cyfeirio, terfynu ; cyfarfod yn y canolbwynt.

Their designs centred in peace—at heddwch yr oedd eu hamcanion yn tueddu neu yn cyfeirio.

Centric, } *a.* (o *centre*) creiddig, creiddiol,
Centrical, } canolaidd, cymherfeddol, canolbarthol, cymherfedd, perfeddol.

Centric and eccentric — creiddig ac echreiddig, creiddig ac esgreiddig.

Centricalness, *s.* creiddiolrwydd, creiddioldeb, creiddigrwydd, canolrwydd, canoldeb.

Centrifugal, *a.* (Ll. *centrum* a *fugio*) canolffo, canolffoawl, creiddffoawl, esgreiddiol, canolochel.

Centrifugal force — gallu canolffo, grym creiddffoawl ; y gallu sy'n ffoi, tynu, neu yru oddi wrth y canolbwynt.

Centripetal, *a.* (Ll. *centrum* a *peto*) canolgyrch, canolgais, creiddgeisiol, canolgyrchol, creiddgyrch.

Centripetal force—y gallu canolgyrch, y grym canolgais ; y gallu sy'n tynu tuag at y canolbwynt.

Centrolinead, *s.* (Ll. *centrum* a *linea*) creiddlinellyr.

Centumviral, *a.* (Ll. *centumviralis*) canbarnorol, cantwyriadol ; perthynol i'r Canbarnwr.

Centumvirate, *s.* (o *centumviri*) cantwyriaeth, canbarnwriaeth, canbarnoriaeth.

Centumviri, } *s. pl.* (Ll. *centumviri*) y Can-
Centumvirs, } barnwr (yn Rhufain gynt) ; y Cantwyriaid, y Canbarnoriaid.

Centunculus, *s.* (Ll.) brilys, bril-lys.

Centuple, *a.* (Ff. o'r Ll. *centuplex*) canplyg, canmlyg, cannyblyg, cantro ; cân cymaint ; ar ei ganfed.

Centuple, } *v. a.* canplygu, canmlygu,
Centuplicate, } cannyblygu ; lluosi ganwaith neu gantro ; canfedu.

Centurial, *a.* (o *century*) canrifol ; can mlwyddol, canmlyneddol.

Centuriate, *v. a.* (Ll. *centurio*) cantranu, canranu, canbarthu ; rhanu yn gannoedd.

Centuriator, } *s.* (Ff. *centuriateur*, o'r Ll. *cent-*
Centurist, } *uria*) canrifydd, canrifwr, canrifiadur, canrifiad, canrifiedydd, oeshanesydd ; hanesydd â rano ei hanes i ganrifau.

Centurion, *s.* (Ll. *centurio*) canwriad ; pen ar gant.

Century, *s.* (Ll. *centuria*) canrif, (*pl. t.* au, oedd), cân mlynedd, canmlwydd ; cant ; oes.

The first century—y canrif cyntaf.

By centuries—yn gannoedd ; wrth y cannoedd ; yn ganrifau.

Cepa, *s.* (Ll.) wynwyn.

Cephalalgic, *a.* (o *cephalalgy*) perthynol i ddolur pen ; penboenus, penystog, pen-guriog.

Cephalalgy, *s.* (Gr. *cephalalgia*) dolur pen, cur pen, gwaew pen, penwst, dolur y pen, penboen, pen-gur, penwaew.

Cephalalgus Occidentalis, *s.* (Ll.) botymwydd.

Cephalatomy, *s.* (Gr. *cephalê* a *tomê*) pendrychiad, penddifyniaeth.

Cephalic, *a.* (Gr. *cephalicos*, o *cephalê*, pen) perthynol i'r pen ; da rhag dolur pen.

Cephalic medicines — pen-gyfferi, pen-gyffyriau.

Cephalic, *s.* pen-gyffer, pen-gyffyr ; cyffer rhag dolur pen.

Cephalinæ, *s. pl.* (Gr. *cephalê*) yr heulbysg.

Cephalo-Extractor, *s.* pendynyr, penefail.

Cephalography, *s.* (Gr. *cephalê* a *graphô*) penddarluniad, penddifyniad.

Cephaloid, *a.* (Gr. *cephalê* ac *eidos*) penaidd, penddulliog ; ar lun pen ; crwn, cynghrwn.

Cephalology, *s.* (Gr. *cephalê* a *logos*) penwyldeg, ymenyddiaeth.

Cephalopoda, } *s. pl.* (Gr. *cephalê* a *pous*) pen-
Cephalopods, } bedogion, pendroedogion, ambendroediaid, penbedogiaid.

Cephalopode, *s.* penbedog, penbedogyn, pendroedyn ; un o'r penbedogion.

Cephalopodic, } *a.* penbedogaidd, penbedogol,
Cephalopodous, } pendroedogol, ambendroedog ; perthynol i'r penbedogion.

Cephalus, *s.* (o'r Gr. *cephalê*) yr heulbysg, y tesbysg.

Cepheus, *s.* (=brenin Ethiopia) cydser gogleddol, yn cynnwys 35 seren.

Cera, *s.* (Ll.; Gr. *cêros*) cŵyr.

Ceraceous, *a.* (Ll. *ceraceus*) cwyraidd ; fel cŵyr.

Ceraine, *s.* (Ll. *cera*) cwyrain.

Cerasin, *s.* (Ll. *cerasus*) surianlws, suriansug, eirinsug.

Cerasite, *s.* (Ll. *cerasus*) ceiriosith, ceiriosfaen ; ceirios *neu* suriain wedi ymgaregu.

Cerastes, *s.* (Gr.) cyrnig, cyrnog, cyrnsarff, sarff gyrnig.

Cerastium, *s.* (Gr. *ceras*) llynorlys, brechlys, gwlyddyn y cywion.

Cerate, *s.* (Ff. *cérat ;* Ll. *ceratum*) cwyreli, eli cŵyr ; sugliân.

Cerated, *a.* (Ll. *ceratus*) cwyredig, cwyrog.

Ceratonia, *s.* (Gr. *ceration*) y pren Carob ; bara Sant Ioan.

Ceratophyllum, *s.* (Gr. *ceras* a *phullon*) gwygyrnddail.

Ceratoptera, *s. pl.* (Gr. *ceras* a *pteron*) cornasgelliaid, cornasgellogion.

Cere, *v. a.* (Ll. *cera*) cwyro ; pygo.

Cere, *s.* (Ll. *cera*) bylgroen ; croen noeth bon pig hebog.

Cereal, *a.* (oddi wrth *Ceres*, duwies yr yd) ydronol, ydrawnol, ysronol.

Cereal grasses—ydwellt, grawnwellt.

Cerealia, *s. pl.* ydrawn, grawn bwytadwy ; yd.

Cerebel, } *s.* (Ll. *cerebellum*) olymenydd,
Cerebellum, } gormenydd, yr emenydd bychan.

Cerebites, *s.* (Ll. *cerebrum*) fflameg yr ymenydd.

Cerebral, } *a.* (Ll. *cerebrum*) ymenyddol,
Cerebrine, } emenyddol, menyddol, emenyddaidd.
Cerebric Acid, *s.* sur ymenyddig, sur menyddig, sur emenydd.
Cerebrosity, *s.* (Ll. *cerebrosus*) penchwidredd, gowallgofrwydd.
Cerebrum, *s.* (Ll.) yr ymenydd, yr emenydd, y menydd.
Cerecloth, *s.* (Ll. *cera*, a *cloth*) cwyrlïan, sugllïan, pyglïan; siglïan, ysiglïan.
Cerement, *s.* (Ll. *cera*, cwyr) cwyrleni, cwyrlïeiniau, cwyrlïan.
Ceremonial, *a.* (Ff. o'r Ll. *ceremonia*) defodol, cynnefodol, arddefodol, deddfol, arddeddfol, moesddefodol, moesffurfiol, moesffurfiog; perthynol i ddefodau.
Ceremonial law — cyfraith ddefodol *neu* gynnefodol; deddf ddefodol, cyfraith defodau, defodraith.
Ceremonial, *s.* defodlyfr, cynnefodlyfr, defodiadur, defodur, defodlith, llyfr defodau; ffurf allanol, defod allanol, ffurf.
Ceremonious, *a.* (o *ceremony*) defodgar, cynnefodgar, arddefodgar; ffurfiol, moesffurfiol, moesffurfiog, defodaidd, cynnefodaidd, arddefodaidd; ffurfgar, moesog, rhyfoesog, moesgar, rhyfoddus, moddus, dygiadus, moesddefodol, dillynwych, rhyfoesgar; llawn moesau, llawn o foesau, llawn ffurfiau; manylaidd, hydrefn.
Ceremoniousness, *s.* (o *ceremonious*) defodgarwch, ffurfioldeb, &c.
Ceremony, *s.* (Ll., It., Ysp., a Port. *ceremonia*) defod, cynnefod, arddefod, arfer, hen ddefod, hen arfer, moesffurf, ffurf, ffurf allanol; moesgarwch, rhyfoes, moesddefod, moesarfer, dillynfoes; rhwysg, rhodres; rheol gwasanaeth; defod ac arfer.
Before the ceremony was over—cyn gorphen y gwasanaeth.
I went there only out of ceremony—aethym yno yn unig o ran defod ac arfer.
Without ceremony — heb na rhwysg na rhodres; yn ddiymanerch; heb na moes na defod.
Master of ceremonies—cyfeistyddiwr llys; meistr y chwareon; meistr y moesffurfiau.
Cereolite, *s.* (Gr. *cêros* a *lithos*) cwyrfaen.
Cereopsis, *s.* (Gr. *ceras* ac *opsis*) y golomenwydd.
Cereous, *a.* (Ll. (*cereus*) cwyraidd, cwyraid; fel cŵyr.
Cerin, } *s.* (Ll. *cera*) cwyrin, crisgwyr.
Cerine, }
Cerinthe, *s.* (Ll. *cera*, a Gr. *anthos*) githran, githrog.
Cerite, *s.* (o *Ceres*) cerith, ceresfaen.
Cerium, *s.* (oddi wrth *Ceres*) delid à gafwyd allan gàn Hisinger a Berzelius, yn Sweden, yn 1804.
Cernuous, *a.* (Ll. *cernuus*) gogwyddol, llipa, llibin, ar ogwydd.
Cerographical, *a.* cwyrysgrifol; cwyrgerfiadol.
Cerographist, *s.* cwyrysgrifydd, cwyrysgrifenwr; cwyrgerfiwr, cwyrgrifellydd.
Cerography, *s.* (Gr. *cêros* a *graphô*) cwyrysgrifiaeth, cwyrysgrifiad; cwyrysgrifen; cwyrgerfiad.
Ceromancy, *s.* (Gr. *cêros* a *manteia*) cwyrddewiniaeth, cwyrarmes, cwyrogan.
Ceroon, *s.* (Ysp. *seron*) croensypyn.
Ceroplastic, *a.* (Gr. *cêros* a *plasticê technê*) cwyrddelwadol, cwyrluniol, cwyrgynlluniol.
Ceroplastic, *s.* cwyrddelwadaeth, cwyrgynllun, cwyrluniad.
Cerrial, *a.* (o *cerrus*) chwerdderwin; perthynol i'r dderwen chwerw.
Cerrus, *s.* (Ll.) y dderwen chwerw, chwerdderwen, chwerddar.
Certain, *a.* (Ff.; Ll. *certus*) sicr, dilys, dïau, dïammheu, dir, diogel, disom, anhysom, diddadl, gwir, cywir, dibetrus, dïymwad, dïammheuol, hysbys, dïos, diball, dinam, diffael, difeth, dïanwadol, dïysgog, ceugant, safadwy; penodol, gosodedig, penodedig, terfynedig, sefydledig, nodedig: rhyw, rhai; un.
A certain person—un, (*pl.* rhai); rhyw ddyn, rhyw wr, rhyw un; y dyn a'r dyn; y gwr a'r gwr; hwn a hwn; hon a hon.
A certain sum—hyn a hyn; rhyw swm.
I am certain of it—dilys genyf; y mae yn ddilys genyf; yr wyf yn sicr, &c.; mi a'i gwn yn ddilys.
On a certain day—ar ddydd hysbys, penodol, nodedig, *neu* osodedig; ar ryw ddydd; ar y dydd a'r dydd.
Certain days—rhai dyddiau; ennyd o ddyddiau; talm o ddyddiau; rhyw ddyddiau.
After certain years—yn mhen rhai blyneddoedd; yn mhen ennyd o flyneddoedd.
I am as certain as I am alive—mòr sicr yw genyf a'm bod yn fyw; cyn wired a'm bod yn fyw.
I am not certain whether I shall return or not—nid oes gwybod a ddychwelaf ai peidio.
Certain men came in—rhai gŵŷr a ddaethant i mewn; daeth rhywrai i mewn.
There arose certain—rhai a gyfodasant.
The dream is certain—y breuddwyd sy wir.
There came certain—daeth gŵŷr.
A certain rate every day—dogn dydd yn ei ddydd.
There are no certain days of meeting—nid oes dyddiau gosodedig i gyfarfod arnynt.
By a certain number—dàn rifedi; wrth *neu* dàn rifedi neilltuol.
Certain others—ereill, rhai ereill, rhyw rai ereill, rhywrai ereill.
What seemeth good to God is certain—à fo da gàn Dduw sy ddir.
For certain — yn ddïau, yn ddilys, yn wir ddïau, yn sicr, &c.; trwy brawf.
I will certainly do it—gàn wneuthur y gwnaf ef.
It will certainly come—gàn ddyfod y daw.
Certainness, *s.* (o *certain*)=*Certainty*.
Certainty, *s.* (o *certain*) sicrwydd, dilysrwydd, dilysdod, dilyswch, dïeurwydd, disomrwydd, dinamedd, hysbysrwydd, dïammheuedd, dïammheuaeth; gwir, gwiredd, arwiriant, dir; gwadalwch.
To leave certainty and stick to chance—gadaw y dilys a chymmeryd yr annilys.
There is no certainty of any thing—nid ceugant dim; nid oes sicrwydd am ddim; nid oes dim sicr.
There is no certainty in him—nid oes ond yr anwadalwch ynddo.
We must go upon certainties only—nid

oes i ni â wnelom ond â'r hyn sy gwbl ddïlys a dïymwad.

We have now the certainty of his death—gwyddom bellach yn sicr ei farw ef; y mae genym weithian sicrwydd o'i farwolaeth.

I would fain be at some certainty—ewyllysiwn gael hyd yn rhyw fesur fy niogelu; nis mynwn lai na bod i'm hadeilad ryw sylfan.

Certes,† *ad.* (Ff.; Ll. *certè*) yn sicr; yn ddïau; yn wir, &c.; mewn gwirionedd.

Certhia, *s.* (Gr. *ceras*) y grepianog.

Certhiadæ, *s. pl.* (o *certhia*) crepianogion, crepianogryw=rhywogaeth o adar.

Certificate, *s.* (Ff. *certificat*, o'r Ll. *certus*) tystysgrif, tystysgrifen, tystiadur, tysteb, tystlythyr, arwaeseb, arwaesaf, llythyr hysbysrwydd, llythyr dilysrwydd.

Certificate, *v.* ysgrifdystio, tystebu, arwaesu, arwaesafu; dilysu, sicrhau; rhoi tystysgrif i.

Certification, *s.* (o'r Ll. drosgl, *certifico*) sicrhad, dilysiad, dilysiant, ardystiad, arwaesiad, hysbysiad, mynegiad.

Certifier, *s.* (o *certify*) dilyswr, dilysydd, arwaeswr, ardystiwr, ardystydd, &c.

Certify, *v. a.* (Ff. *certifier;* Ll. drosgl, *certifico*) sicrhau, dilysu, ardystio, tystebu, tystio; gwirio, yswirio; hysbysu, mynegu.

Certiorari, *s.* (Ll. *certus, certior*) gwaesafwys, sicrwys = gwŷs i godi cynghaws i lys uwch.

Certitude, *s.* (Ll. drosgl, *certitudo*)=*Certainty.*

Cerulean, } *a.* (Ll. *cæruleus*) nefliw, asur, glas,
Cerulous, } glasar, glasarol, asurol, glesin, nefliwiog, awyrliw, awyrliwiog; o liw yr wybr.

Cerulific, *a.* (Ll. *cæruleus* a *fio*) asurogol, nefliwiadol.

Cerulin, *s.* (Ll. *cæruleus*) asurain; lliw glas wedi ei ddadgysoddi mewn sur ufelig.

Cerumen, *s.* (Ll. *cera*) cŵyr clust, cŵyr y glust, clustgwyr.

Ceruse, *s.* (Ff.; Ll. ac It. *cerussa*) plwm gwŷn, gwynblwm; creisblwm, cresblwm.

Cerused, *a.* (o *ceruse*) cresblymedig; gwedi ei olchi â phlwm gwyn.

Cervical, *a.* (Ll. *cervicalis*, o *cervix*) gyddfol, gyddygol; yn perthyn i'r gwddf; perthynol i'r gwddwg.

Cervical nerves—gïau y gwddf.

Cervicobranchiata, *s. pl.* (Ll. *cervix* a *branchiæ*) gyddfdagellogion.

Cervine, *a.* (Ll. *cervinus*) carwin, carŵaidd, hyddaidd, eilonaidd, cerwydin; perthynol i'r carw.

Cervix, *s.* (Ll.) gwddf, gwddwg, gwddw; gwegil.

Cervus, *s.* (Ll.) carw, hydd, eilon; carwolion, hyddolion, cerwydiaid, rhyw y carw, hyddryw.

Cespititious, } *a.* (Ll. *cespes*) mawnol, mawnog,
Cespitous, } mawnaidd, tywarchol, tywarchlyd, tywarchog, tywarchaidd.

Cespitose, *a.* (Ll. *cespes*) mawndyfol, mawndwf; â dyfa mewn mawn.

Cess, *s.* (llygriad o *assess*) treth, trethiad.

Cess, *v. a.* trethu, ardrethu, tretliiadu, gosod treth.

Cess,† *v. n.* (Ll. *cesso*) esgeuluso.

Cessant, *a.* (Ll. *cesso*) peidiol, dysbeidiol, ymbeidiol, ymarbedol.

Cessation, *s.* (Ll. *cessatio*) peidiad, dysbeidiad, peidiant, paid, tor, seibiant, toliad, tawl, ymattaliad, ymattal, ymbaid, ymbeidiad, godor, gorphwysiad, gorphwys, talmiad; saib, hoe.

Cessation of arms—arfymbaid, arfoed, cadymbaid, cadoediad, arfattal, arfattaliad, heddwch dros amser, goheddiad, addoedgyrch, byr gynghrair, cynghreiryn; ymbaid dros ennyd mewn rhyfel; tawl ar gad.

Cessavit, *s.* (Ll. o *cesso*) peidwys, peidysgrif, methwys.

Cesser, *s.* (Ll. *cesso*) peidiad, peidiant; peidiad am ddwy flynedd.

Cessibility, *s.* (o *cessible*) ciliad, ymroddiad, rhoddiad ymaith, gildiad.

Cessible, *a.* (Ll. *cessio, cedo*) ciliol, ciliadol, gildiol, ymroddol.

Cession, *s.* (Ll. *cessio*) ciliad, enciliad, gildiad; ymroddiad, ymroad, rhoddiad i fyny; ymadawiad, gadawiad; trosiad, hawldrosiad, dadrosiad, cyflychiad; gwaghad.

A benefice void by cession—bywoliaeth wag drwy ymadawiad.

Cessionary, *a.* (o *cessio*) ciliadol, enciliol; ymroddiadol, trosiadol, cyflychol, hawldrosiadol.

Cessionary bankrupt—torged ymroddiadol, cyflychol, *neu* hawldrosiadol; methdalwr â roddo ei foddion i fyny.

Cessment,† *s.* (o *cess*) trethiad, treth.

Cessor, *s.* (Ll. *cesso*) trethwr, trethydd; peidiogwr, ymbeidiwr.

Cesspool, } *s.* (It. *cesso*, a *pool*) ceubwll, gwaddSesspool, } odbwll, ysgarthbwll, gwaelodfa.

Cest, *s.* (Ll. *cestus;* Gr. *cestos*) gwregys benyw.

Cestus, *s.* (Ll. o'r Gr. *cestos*) gwregys Gwener; gwregys priodas.

Cestus, *s.* (Ll. *cæstus*) amddyrnau, cobfenyg, menyg dyrnodio.

Cesura, } *s.* (Ll. *cæsura;* Ff. *césure*) gorphwys-
Cesure, } eb, gorphwysfa, saib, gorphwysle, ardransaib; hirodeb; gossaib.

Cesural, *a.* (o *cesura*) seibiol, gorphwysfaol, adransaibiol, gossaibiol.

Cetacea, } *s. pl.* (Gr. *cêtos;* Ll. *cetus*) mor-
Cetaceans, } filogion, moranolion, morfilryw, morfronogion.

Cetaceous, *a.* (Ll. *cetus*) morfilaidd, moranaidd; perthynol i'r morfarch *neu* i'r morfilogion.

Cetaceous fishes—moranbysg, morfilbysg, morfilogion, morfronogion.

Cetate, *s.* (o'r Ll. *cetus*) moranaint, morfilaint.

Cetene, *s.* (o'r Ll. *cetus*) moranwy, morfilwy.

Cetic, *a.* (Ll. *cetus*) morfilig, morfilaidd; perthynol i'r morfil *neu* forfarch.

Cetic acid—sur morfilig, sur morfil, sur morfarch.

Cetological, *a.* (o *cetology*) morfilegol, morfilogol, morfildreithol.

Cetologist, *s.* (o *cetology*) morfilegydd, morandreithydd, morfilodydd.

Cetology, *s.* (Gr. *cêtos* a *logos*) morfileg, morfilaeth, morandraith, morfildraith.

Cetosaurians, *s. pl.* (Gr. *cêtos* a *sauros*) morfadfilod.

Cetus, *s.* (Ll.) y Morfil, y Morfarch=cydser yn yr arddrych ddeheuol, yn cynnwys 97 seren.

Chace, *v. a.*=*Chase.*

Chace, *s.*=*Chase.*

Chad, *s.* (Al. *schade*) ysgetyn, corbenwsg; math o bysg.

neu gyfrinachol; cell-gynghor, cynnadledd gyfrinachol.

Chamber-counsel—cynghorwr cyfrinachol, cynghaws cyfrinachol, cynghawsydd ystafellaidd, cynghawswr ystafell, cell-gynghawswr.

Groom of the chamber—gwastrawd yr ystafell, ystafellydd, ystafellwr, ystafellog, trwsgellydd.

Page of the chamber—gwas ystafell, ystafellwas, gwastrodyn ystafell.

The chamber of London—trysorgell Llundain, trysordy Llundain, ystafell Llundain.

Chamber-ful—ystafellaid, llonaid ystafell.

Imperial chamber—ystafell amherodrol, cynnullgell ymherodrol.

Chamber, *v.* ystafellu; trigo mewn ystafell; rhoi mewn ystafell; cydorwedd, ymdrythyllu, trythyllu, llodino, anlladu; bod yn drythyll.

Chamberer, *s.* (o *chamber*) cydorweddwr, trythyllwr, anlladwr, cywestachwr, trythyllwas.

Chamber-fellow, *s.* cydystafellwr, cydystafellydd, cyfystafellydd, cydgellwr, cydgysgwr.

Chamber-hanging, *s.* crogleni ystafell.

Chambering, *s.* (o *chamber*) cydorwedd, trythyllwch, anlladrwydd, cywestach.

Chamberlain, *s.* (Ff. *chambellan;* Ll. *camerarius*) ystafellydd, ystafellwr; ystafellwas, gwas ystafell.

Lord chamberlain—arglwydd ystafellydd, ystafellior, archystafellydd, penystafellydd, gorystafellydd, arlwydd benystafellydd.

Lord high chamberlain—arglwydd arystafellydd, arglwydd brif-ystafellydd, arlwydd archystafellydd, arlwydd ystafellydd, &c.

The chamberlain of North Wales—trysorgellydd Gwynedd, ystafellydd Gwyndud, cyllidior Gogledd Cymru.

Chamberlain of a city—trysorgellydd, trysorydd, *neu* drysorwr dinas; dinasgellwr; ceidwad y trysor cyffredin; goruchwyliwr (*Rhuf.* xvi. 23).

Chamberlainship, *s.* ystafellyddiaeth, swydd ystafellydd.

Chamber-lye, *s.* troeth, trwnc, lleisw, golch sur, golch.

Chambermaid, *s.* morwyn ystafell, ystafellyddes, ystafelles.

Chamber-pot, *s.* troethbot, troethyr, cellbot, pisbot, troethai, troethlestr.

Chamber-practice, *s.* cellbreithiant, cyfrinbreithiant, ystafellbraith, praith ystafell.

Chamblet,† *v. a.* (o *camelot*) amrywio, britho, brithliwio.

Chambranle, *s.* ymyldwdd.

Chambrel, *s.* (It. *gamba*) gar ceffyl, camar.

Chameleon, *s.* (Ll. *chamæleon;* Gr. *chamaileôn*) edrithfil, lledrithfil, mudfil, mudfall, mudliw, mudliwiad.

Chameleon mineral—mudfwnid.

Chameleonize, *v. a.* (o *chameleon*) lledrithio, edrithio, mudliwio, symmudliwio, newidliwio, amryliwio, amliwio.

Chamfer, *v. a.* (Ff. *chanfreiner*, *chanfrein*) rhigoli, rhychu, rhygnu, cwyso, pillrychu, gylfu, ffosi, sylchu, pannoli; rhygnu *neu* gwyso colofn; crychu.

Chamfer, } *s.* rhigol, sylch, rhych, rhwgn,
Chamfret, } rhygn, ffosig, rhign, pillrych, pillgwys, pillrigol; osgo, llethr, llechwedd.

Chamfrain, *s.* (Ff. *chanfrein*) cadwisg pen march, penarfwisg, ffrwynarfwisg.

Chamois, *s.* (Ff.; It. *camozza*) gwillafr, creigafr, alpafr, gwylltafr, gafr wyllt.

Chamomile, *s.* (Gr. *chamai* a *melon*) camri, milwydd.

Wild chamomile—amranwen, bronwen.

Stinking chamomile—camri y cwn.

Ox-eye chamomile—llygad yr ych.

Champ, *v.* (Ff. *champayer*) cnoi, mallgnoi, tymmigo, dygnoi.

He is ever champing upon the bit—y mae efe byth yn cnoi, yn dygnoi, *neu* yn deintio haiarn y ffrwyn.

Champ, *s.* arwynebedd gwastad, gwastadlawr, asafweb.

Champagne, } *s.* (=talaeth yn Ffrainc) gwin
Champane, } Champagn, gwin Champân.

Champaign, } *s.* (Ff. *campagne*) gwastadedd,
Champain, } gwastattir, bro, brodir, rhos, gwlad ddigoed agored, tir digoed, tir âl, gwaen, gwaent. [bröig.

Champaign, *a.* gwastad, agored, âl, broaidd,

Champaign country=*Champaign*, *s.*

Champain, *s.* anaddwynnod.

Champer, *s.* (o *champ*) cnöwr, dygnöwr, mallgnöydd.

Champertor, *s.* (o *champerty*) hawlranog, hawlranydd, cyttreulgwynwr; cydbleidiwr, cyneiliad.

Champerty, *s.* (Ff. *champart*) cynghaws cyttraul, cyttreulgwyn, hawlraniad; hawlbryniad.

Champignon, *s.* (Ff.) math o faesrin, neu fwyd y barcud.

Champion, *s.* (Ff.) campwr, campiwr; pencampwr; rhyswr, ornestwr, cysbwywr; ymdrechwr; gwron, arwr, rhuon; cawr.

When the Philistines saw their champion was dead—pan welodd y Philistiaid farw o'u cawr.

Champion of the king—campwr *neu* ryswr y brenin.

Champion, *v. a.* campwrio; herio i ornest; chwareu y campwr.

Championess, *s.* (o *champion*) campwres; gwrones.

Championship, *s.* (o *champion*) campwriaeth, rhyswriaeth; gwroniaeth.

Chance, *s.* (Ff.) damwaen, damchwaen, dygwydd, dygwyddiad, hap, chwaen, dychwaen, amchwaen, hab; tynged; ffawd; anffawd; cyfle, cyfleusdra; dichonolrwydd, galledigaeth; tebygolrwydd; cynnyg, ergyd; llam, syrth, maig.

Good chance—damwaen dda, ffawd, cynrabad, mad ddamwaen, tynged dda, dygwydd da.

Ill chance—damwaen ddrwg, drwg ddamwaen, anffawd, drwg dynged, dygwyddiad drwg, tynged ddrwg, trychineb, annawn, anmhorth, trychni.

The doctrine of chances—athrawiaeth tebygolion.

By chance—o ddamwaen, o ddygwydd, o ddygwyddiad; yn ddamweiniol, yn ddygwyddiadol; fel y damweiniodd *neu* y dygwyddodd; ar ddamwaen *neu* ddygwydd.

By mere chance—o wir ddamwaen, &c.; yn ddamweiniol hollol; yn hollol ddygwyddiadol.

Dire chance—damwaen erchyll, oer chwaen.

Whatever chance may happen—pa beth bynag a ddygwyddo; deued à ddel; beth bynag a ddelo.

We have but one chance—nid oes genym ond un cynnyg *neu* ergyd; nid oes i ni ond un ddamwaen.

Every chase is a chance—damwaen pob hely.

To take care of the main chance—gofalu am yr eiddo *neu* y peth penaf.

It is a chance if he come this way—odid iddo ef ddyfod y ffordd hon; damwaen y daw efe y ffordd yma.

I shall take my chance—anturiaf, deued à ddel; cymmeraf fy hynt *neu* antur; anturiaf; bwriaf *neu* rhoddaf ar ddamwaen; rhedaf fy rhwysg; gwnaf gynnyg.

At all chances—dygwydded à ddygwyddo; bydded à fyddo; bid à fo; deued à ddel; doed à ddelo; bid y canlyniad y peth y bo.

You have no chance—nid oes genych obaith *neu* debygolrwydd; nid oes un modd *neu* ffordd i chwi; nid oes genych un cynnyg.

What a poor chance have I?—pa mòr wàn *neu* fychan yw y cynnyg sy genyf? pa mòr annhebyg i dycio yw y cynnyg sy genyf? pa nifer o ddamweiniau sydd i'm herbyn? pa mòr wàn yw fy ngobaith?

To get by chance—cael wrth goelbren; cael o ddamwaen, &c.

The chance of arms is uncertain—annilys tynged arfau; tynged *neu* ddyben rhyfel pwy a'i gŵyr?

To try the chance of—gwneuthur prawf o; anturio ar; rhoi ar brawf; profi; bwrw ar dynged, ar dyngedfen, *neu* ar ddamwaen.

Happening by chance=*Chance, a.*

Chance, *a.* damweiniol, dygwyddol, dygwyddiadol, hapiol, damchweiniol; à ddel o ddamwaen; annysgwyledig; yn dyfod heb ddysgwyl am dano.

Chance, *v. n.* dygwyddo, dygwydd, damweinio, hapio, damchweinio, dychweinio, cymmeryd lle.

It may chance—ysgatfydd, agatfydd, efallai, dichon.

I may chance to go thither—efallai yr af yno; efallai yr awn yno.

To chance upon—damweinio, dygwydd, *neu* ddygwyddo ar; dyfod o ddamwaen ar; damweinio am ben; dyfod o ddamwaen am ben *neu* ar draws.

As it chanceth, } fel y damweinio; fel
As it may chance, } y dygwyddo; fel y bo y peth, y matèr, *neu* yr achos yn gofyn; fel y bo yr achos yn galw.

If any man chance to ask—o *neu* os dygwydd i neb ofyn.

Chanceable, *a.* (*o chance*) damweiniol, dygwyddol, dygwyddiadol, hapiol, chwaenol.

Chance-comer, *s.* damweiniwr, dygwyddwr; un annysgwyledig; un à ddelo ar ddamwaen.

Chance-customer, *s.* prynydd, prynwr, *neu* fasnachwr damweiniol.

Chanceful, *a.* (*chance* a *full*) enbyd; darostyngedig i ddamwaen; haplawn, damweinus.

Chancel, *s.* (Ff.) canghell, cafell; cyssegrfa.

Chancel of a church—canghell eglwys, llogawd eglwys.

Chancellor, *s.* (Ll. *cancellarius*; Ff. *chancelier*) canghellydd, canghellor, canghellwr.

Lord Chancellor—Arglwydd Ganghellydd, Arglwydd Ganghellor, y Prif-ganghellydd.

Lord high Chancellor—Arglwydd Arganghellydd, Arlwydd Brif-ganghellwr.

Vice-chancellor—isganghellydd, rhagganghellwr, adganghellor.

Chancellor of the Exchequer—Canghellydd y Trysorlys, Canghellor yr Arged-lys, Canghellwr y Sylltty.

Chancellor of a University—Canghellwr Prifysgol.

Chancellor of the Duchy of Lancaster—Canghellydd Dugiaeth Hirgaer; Canghellwr Duciaeth Lancaster.

Chancellor of a cathedral—canghellwr eglwys gadeiriol.

Chancellor of an ecclesiastical court—canghellydd llys eglwysig.

Chancellor of the order of the Garter—canghellor urdd y Gardas.

Chancellorship, *s.* canghelloriaeth, canghellyddiaeth, canghellwriaeth.

Chance-medley, *s.* (*chance* a *medley*; neu Norm. *chaudemellé*) anoddeu, hapladdiad, damweinladdiad; llofruddiaeth ddamweiniol *neu* ddifwriad.

Chancery, *s.* (Ff. *chancellerie*; Ll. *cancellaria*) canghellys, canghell-lys, canghellorlys, canghellfa, llys y canghellydd; llys unionder.

Chancre, *s.* (Ff.) chwantachlwg, anlladlynor, yslynor.

Chancrous, *a.* (*o chancre*) yslynoraidd; llynoraidd, gorfaog, llynorog.

Chandelier, *s.* (Ff.) canwyllyr, goleuddal, ceincganwyllyr, canwyllarn cangenog.

Chandler, *s.* (Ff. *chandelier*) canwyllydd, canwyllwr; masnachwr.

Tallow chandler—gwer-ganwyllydd, canwyllwr gwer.

Wax chandler—cŵyr-ganwyllydd, canwyllwr cŵyr.

Corn chandler—gwerthwr yd, yd-werthydd, yd-werthwr.

Chandlery, *s.* (*o chandler*) nwyddau canwyllwr; canwyllolion.

Chandry, *s.* (*o chandler*) canwyllfa, canwyllfan.

Chanfrin, *s.* (Ff. *chanfrein*) talcen ceffyl, gwyneb march, marchweb.

Change, *v.* (Ff. *changer*) newid, newidio, cyfnewid, cyfnewidio, arallu, amgenu, troi; ymnewid, ymnewidio; ffeirio.

To change one's colour *or* countenance—newid ei liw; newid ei wedd; drygliwio, amliwio; newid lliwiau.

His countenance changes—y mae efe yn drygliwio; y mae ei wedd yn ymnewid.

To change lodgings—symmud *neu* newid lletty; newid *neu* symmud trigias.

To change often—cyfnewidial; mynych newid; newid yn fynych.

To change one's mind often—anwadalu,

gwamalu; hwntian *neu* fwhwman yn ei feddwl; bod yn anwastad yn ei feddwl; newid ei feddwl yn fynych.

To change one's manners—diwygio ei foesau *neu* ei fuchedd; ymddiwygio; newid er gwell; ymadnewyddu; newid ei foesau.

To change one's name—troi *neu* newid ei enw.

To change for the worse—newid er gwaeth; dirywio, lledrywio, afrywio, afrywiogi; gwaethygu; myned yn waeth.

To change the night into day—gwneuthur y nos yn ddydd.

To change one's opinion—newid ei farn, ei dyb, *neu* ei ddaliad; gwyro oddi wrth ei gynfarn.

To change one's purpose—newid ei amcan; tynu oddi wrth ei amcan.

To change out of one form into another—ymrithio, lledrithio, gweddnewidio, gweddnewid, dullnewidio, ymddyeithro; newid ei ddull, ei wedd, ei ddrych, *neu* ei olwg; troi o'r naill lun i'r llall.

I change not—ni'm newidir; ni newidiaf; nid ymnewidiaf.

Change, *s.* newid, newidiad, cyfnewidiad, cyfnewid, aralliad, amgeniad; tro, tröedigaeth, troad; symmud, symmudiad; amrywiaeth, amrywiad, amryfaliad; newidiaeth, cyfnewidiaeth, newidwriaeth; trynewidiaeth, rhifnewidiad; newidfa, cyfnewidfa, newitty, newidle; trafn.

The change of the moon—newid *neu* newidiad y lleuad.

Change of weather—newid *neu* newidiad tywydd; symmud *neu* symmudiad tywydd.

A change of garments—pâr o ddillad.

Change of officers—newid swyddogion; symmudiad swyddogion.

Given to change=*Changeable.*

The changes and chances of this mortal life—cyfnewidiau a damweiniau y bywyd marwol hwn; cyfnewidion a damweinion y fuchedd farwol hon.

Changeability, *s.* (o *changeable*)=*Changeableness.*

Changeable, *a.* (o *change*) cyfnewidiol, newidiol, cyfnewidiog; newidadwy; ansefydlog, oriog, ansafadwy, anhysaf, hydro, syfal, trohydyn, anwastad, ysgoewan, gwamal, anwadal; symmudliw, newidliw, amryliw, amliwiog, amliw.

Not changeable—anghyfnewidiol, digyfnewid; sefydlog, safadwy, &c.

Changeable colour—symmudliw; newidliw.

Changeableness, *s.* (o *change*) cyfnewidioldeb, newidiolrwydd, newidiolder, newidioldeb; anwadalwch, anwadaledd, anwadalrwydd, anwastadrwydd, &c.

Changeful, *a.* (*change* a *full*) cyfnewidiol, cyfnewidiog, newidiol, newidiog; hydro, anhysaf, anwastad, anwadal, oriog, gwamal, ysgoewan, trohydyn, ansefydlog.

Changeless, *a.* (*change* a *less*) digyfnewid, anghyfnewidiol, annewidiol; dïanwadal, dïysgog, gwadal, dinewid, anoriog, ffyddlawn, dïymmod, disigl, sefydlog.

Changeling, *s.* (*change* a *ling*) plentyn newid, plentyn ffugiol, ffugblentyn; anwadalyn, un anwadal, anwadalddyn; dyn anwadal, oriog, gwammal, *neu* ysgoewan; dyn anwastad ei feddwl; un à dry gyda phob awel; cadafael, hurtan, hurtyn, symlyn, (*f.* symlen, symlogen), hurthgen, ffwlcyn, ffwl.

He is no changeling—gwr yw efe à geir byth yn debyg iddo ei hun; un dïanwadal yw; ni cheir anwadalwch ynddo; efe a saif wrth à ddywedo; efe a saif wrth ei air.

He is a mere changeling—symlyn *neu* hurtyn yw.

Changer, *s.* (o *change*) newidiwr, cyfnewidiwr, arallydd, &c.

Channel, *s.* (Ff. *canal;* Ll. *canalis*) eglan, meinfor, lleinfor, cyfyngfor; canol; dyfrle, ystrym, ystrych, rhedle, dyfrwely, ffrydle; gwyth, gwythred; ffos, rhewin, rhin; rhych, rhigol, cwys, gwlf, pillrych, colofrych, pillgwys, pillrigol, sylch; cyfrwng, cyfryngau, moddion.

Channel of a river—brwynen afon, gwely afon, hoewal afon, canol afon, ffrydle afon, llyr afon, rhedle afon; dyfrle.

English Channel—Môr Udd.

Bristol Channel—Môr Hafren.

St. George's Channel—Eglan Sant Siôr; Lleinfor Sant Georg; Môr Sant Georg.

Irish Channel—Môr Iwerddon, Môr Gwerddonig.

Chop of a channel—aber; geneu afon, ceg afon.

Channels of a ship—tidestyll llong.

Channel, *v. a.* rhigoli, rhychu, rhychio, cwyso, pannoli, pannelu, pillrychu, pillgwyso, rhygnu, sylchu.

Channel-leaved—rhychddeiliog, cwysddeiliog, rhigddail, rhigddeiliog.

Chanson, *s.* (Ff.) cân, caniad, canu.

Chant, *v.* (Ff. *chanter;* Ll. *canto*) canu; côrganu, achanu, llafarganu; pyncio, telori, perori, cathlu, emynu; canu yn llafar.

They chant to the sound of the viol—dadganant *neu* pynciant gyda llais y nabl.

Chant, *s.* cân; côrgan, llafargan, melodeg, melawd, mwynen; persain, erddygan, dygan, mawlgan, pergan; gwasanaeth yr eglwys: *pl.* melodion.

Chanter, *s.* (o *chant*) ceiniad, côrgeiniad, côrgantor, llafargeiniad, ceiniad côr; canor, cantor, cantwr, caniadydd, caniedydd; prifgantor, blaengeiniad, blaengeiniad y côr; achanor.

Chanticleer, *s.* (o *chant* a *clear*) claergeiniad, crochgeiniad, yr uchelgainc, ceiliog.

Chanting, *s.* (o *chant*) côrganiadaeth, côrganiaeth, côrganiad, achaniad, llafarganiad; caniad, canawd.

Chantress, *s.* (o *chant*) ceiniades, canores, cantores, caniadyddes, caniedyddes.

Chantry, *s.* (Ff. *chantrerie*, o *chant*) côrgafell, côrgell, côrgapel, capel côr.

Chaology, *s.* (Gr. *chaos* a *logos*) tryblitheg; treithawd ar dryblith.

Chaos, *s.* (Ll. a Gr.) tryblith; cymmysgedd, cymmysgfa, dyfysgi, annhrefn, amrygymmysg, cymmysg.

Chaotic, *a.* (o *chaos*) tryblithig, tryblithog, tryblithaidd; cymmysg, didrefn, annhrefnus, cydgymmysgedig, rhwystrus.

Chap, *v.* (Al. ac Is. *kappen;* D. *kapper*) agenu, ymagenu, ymagor, hollti, ysgardio, egori,

agor, ymegori; bregu, tori; hollti yn agau neu agenau.

Chap, *s.* agen, hollt, gagen, ag, ysgard, breg, tor, cgoriad.
A small chap—agenig, holltyn, ysgardyn, agen fechan.
Chaps in the heels—terig ar sodlau; y gibwst, y gibi.
Full of chaps—agenog, gagenog, holltog; llawn agenau.

Chap, *s.* (S. *ceaft*) turs, tursyn, gen; y safn, y gweflau; gen uchaf ac isaf; gen anifel.

Chap, *s.* (byriad o *chapman*) hogyn, llanc, llencyn, gwelchyn; gwr; prynydd, maelier.

Chap,† *v. n.* gofyn pris; maeliera.

Chapbook, *s.* (*chap* a *book*) edwiclyfr.

Chape, *s.* (Ff.) attalfach, dalfach, cliced, clicied, daliedydd, dalyr; blaenwain.

Chapeau, *s.* (Ff.) het, hed, toc, cap, talaith.

Chapel, *s.* (Ll. *capella*; Ff. *chapelle*) capel; eglwysan, addolfa, iolfa, addoldy, ioldy.
A small chapel—capelan, capelyn, capel bychan.
Chapel of ease—capel anwes.
Parochial chapel—capel plwyfol, capel plwyf.
Free chapels—capelau rhyddion, capeli rhydd.
Domestic chapel—capel teuluaidd, capel teulu, addolfa deuluol.
Chapel royal—capel brenhinol, eglwysan freninol; capel y brenin *neu* y frenines.
Chapel (among printers)—capel argraffdy, capel argraffyddion.
College chapel—capel coleg, addolfa clasgor, clas-gapel.
Chantry chapel—côrgapel, capel côr.

Chapel, *v. a.* capelu; gosod mewn capel.

Chapeless, *a.* (o *chape* a *less*) digliced, diafael, diddalfach.

Chapelet, } Chaplet, } *s.* (Ff. *chapelet*) dwyar, gwarthaflau.

Chapellany, *s.* (o *chapel*) capelaniaeth.

Chapelling, *s.* llongdroad.

Chapelry, *s.* (o *chapel*) capeliaeth, capelogaeth, plwyf capel.

Chaperon, *s.* (Ff.) cap *neu* gwfl marchog y gardas.

Chaperon, *v. a.* gweinyddu ar rian mewn cynulleidfa gyhoeddus; rhianweini.

Chapfallen, *a.* (*chap* a *fall*) llaeswefl, llaeswefog, gwefl-laes, bochlaes; yn crogi ei en; digalon, llwfr, llwrf, llipa, llibin; â thaw arno.

Chapiter, *s.* (Ff. *chapiteau*; Ll. *capitellum*) heiliog, penclwm, penglwm, argon, argwn, pen colofn; rhybuddeg ynad.

Chaplain, *s.* (Ll. *capellanus*; Ff. *chapelain*) caplan, capelwr, capelydd, offeiriad teulu.
Family chaplain—caplan teulu, caplan teuluaidd, offeiriad teulu, ty-offeiriad.
Chaplain in ordinary to the queen—caplan cyffredin y frenines; capelwr teuluaidd y frenines; offeiriad teulu i'r frenines.
Chaplains of the Pope—caplaniaid y Pab, capelwyr y Pab.
Army chaplain—caplan y fyddin; capelwr i'r fyddin; llu-offeiriad.
Navy chaplain—caplan y llynges; capelwr llyngesol; capelwr i'r llynges.

Chaplancy, *s.* (o *chaplain*) caplaniaeth, capelyddiaeth, capelwriaeth, ty-offeiriadaeth.

Chaplainship, *s.* (o *chaplain*) caplaniaeth; capelogaeth, bywoliaeth capelwr.

Chapless, *a.* (*chap* a *less*) diweflau, diasfn, diwefl, ccgnoeth.

Chaplet, *s.* (Ff. *chapelet*) pendel, coronrwy, coronig, talaith, taleithig, taleithrwy, coronbleth; paderlinyn, padergadwen, gleinres; paderau; siobyn, tyffyn; creirgell, capelan.

Chapman, *pl.* Chapmen, *s.* (S. *ceapman*) maelier, masnachwr, prynydd, ymbrynydd, cynnygiwr; gwerthwr, marchnatwr.

Chapournet, *s.* (Ff. *chaperonnet*) cromran, crymran.

Chappy, *a.* (o *chap*) agenog, gagenog, holltog, agog; llawn agenau; agored; wedi ymagor.

Chaps, *s. pl.* (o *chaps*) y genau, y gweflau, y safn, turs.

Chapter, *s.* (Ff. *chapitre*; Ll. *capitulum*, o *caput*) pennod.
Chapter and verse—pennod ac adnod.
Chapter by chapter—bob yn bennod; wrth y bennod.

Chapter, *s.* cabidwl, glwysgor, offeiriadgor; cynnullgor, clerigfa.
Dean and chapter—deon a glwysgor; deon a chabidwl; y deon a'i gôr.

Chapter-house, *s.* cabidyldy, cabidwl, cadeirdy, ty cadeiriog, glwysgordy, cynondy.

Chaptrel, *s.* (o *chapitre*) mydargwn, mydargon, mydheiliog, crymheiliog, penclwm dân fwa.

Char, *s.* (S. *cerre, cyrr?*) hapwaith, gorchwyl, gorchwylyn, haporchwyl, tasg.

Char, *v.* hapweithio; gweithio wrth y gorchwyl; gorchwylio, gorchwyl-weithio, dyddweithio; gwneyd mân orchwylion.
Char-woman — hapweithes, odweithes, gorchwyles, hurwraig, gwraig hur, gorchwyl-wraig, benyw hur, gweithwraig hur.

Char, *s.* torgoch, y pysg torgoch.

Char, *v. a.* (Ff. *charrée*) golosgi, dylosgi; llosgi yn löyn.
Charred wood—dylosgoed, coed dylosg, golosgoed.

Chara, *s.* (Ll.) rhawn yr ebol.

Charact, } Charect, } † *s.* (Gr. *charactêr*) arysgrifen, arysgriniad, crainft, argrainft.

Character, *s.* (Ll. a Gr.) nodweddiad, nodwedd, cymmeriad, gair, enw; bri, gair da, enw da, enw mawr; buchedd nod; teithi, atheithi, anian, ansawdd, natur, naturiaeth, tymmer, ardymmer, rhâl, nawd, cynneddf; nod, marc, arwydd; llythyren, coel, coelen, teb, ffugr; dull, arddull, llun; argraff; dull ar ymadroddi *neu* ysgrifenu; dynsawd; sodwedd; rhinfynag, moesddull.
Good character—nodweddiad da, gair da, gair mawr, enw da, enw mawr; clod, bri.
Bad character—nodweddiad drwg, gair drwg, drygair, anair, anghlod; hort, sarhad.
To give a good character—rhoi gair da; rhoi nodweddiad *neu* gymmeriad da; rhoi clod; rhoi gair mawr; dadgan *neu* gyhoeddi cynneddfau da; moli, canmawl, clodfori.
To give a bad character—rhoi gair drwg; rhoi cymmeriad *neu* nodweddiad drwg; rhoi drygair *neu* anair; rhoi gair twn; rhoi drwg enw *neu* enw drwg; cablu, hortio, enllibio, difenwi.
To act in character—ymddwyn yn debyg

ormesu arnat; rhag pwysaw o honom arnat.
That we might not be chargeable to any of you—fel na phwysem ar neb o honoch.
Duty is chargeable on wine—y mae cyllid ar win; gofynir toll ar win.
He is chargeable with something worse—mae efe yn gyhuddadwy *neu* yn euog o rywbeth gwaeth.

Chargeableness, *s.* (o *charge*) treulfawredd, costfawredd, traul, cost, costusrwydd, prisfawredd, mawrgost.

Chargé d' Affaires, *s.* (Ff.) perwylfodog, negesiadur, isgenad, isgenadwr,

Chargeful, † *a.* (*charge* a *full*) costus, treulfawr, costfawr, drud.

Chargeless, *a.* (*charge* a *less*) didraul, digost, anghostus; rhad; heb draul.

Charger, *s.* (o *charge*) cadfarch, rhyfelfarch, aerfarch, march rhyfel.

Charger, *s.* dysgl; cawg.

Charientism, *s.* (Gr. *charientismos*) anhagreb.

Chariness, *s.* (o *chary*) gocheliad, gofal, pryder, pwyll, darbwyll, hybwylledd, gochelgarwch; manylwch, neisrwydd; petrusder.

Chariot, *s.* (Ff.) cerbyd; hannerglud, carrod.
War chariot, } cadgerbyd, aergerbyd,
Chariot of war, } rhyfelgerbyd, cerbyd rhyfel.
Chariots armed with hooks — cerbydau bachog (2 *Mac.* xiii. 2).
Chariot-race—cerbydred, } rhedegfa cerbydau, rhedfa cerbydau.

Charioteer, *s.* (o *chariot*) cerbydwr, cerbytai, cerbydydd; gyrwr cerbyd.

Chariot-man, *s.* cerbydwr, cerbydydd, gyrwr, cerbyd-yrwr, cerbytai.

Charitable, *a.* (Ff.) hael, haelionus; elusengar, elusenol, elusenaidd, alwysengar, cardodol, cymmwynasol, athrugar; cariadus, caredig, caredigol, cariadlawn, cariadus, hynaws, tyner, tirion, diragfarn, clau; tyner *neu* dirion ei farn; haelfrydig, cleufryd; trugarog, tosturiol; parod i dybied *neu* i feddylied y goreu; elus.
Charitable institution—sefydliad elusenol, elusenfa.
Charitably inclined—elusengar, &c.; parod i gynnorthwyo y tlodion.
To judge charitably—barnu yn dyner, yn gariadus, yn hynaws, yn gariadlawn, *neu* yn ddiragfarn.

Charitableness, *s.* (o *charitable*) elusengarwch, elusendod; cymmwynasgarwch, haeledd, haelioni; caredigrwydd, cariadlondeb, hynawsedd, tiriondeb; tiriondeb *neu* dynerwch barn.

Charites, *s. pl.* (Gr.) Teleidesau, Teleidiaid, Teleidion, Lladesau.

Charity, *s.* (Ll. *charitas*; Ff. *charité*) cariad; elusen, alwysen, elwysen, cardod, elusendod, eluseni, elusenwaith; haeledd, haelioni, ciried, rhodd, cirwn; ewyllys da, cymmwynasgarwch, rhadlonedd; tynerwch, caredigrwydd, tiriondeb, anwylserch, hynawsedd, tegwch, haelfrydedd, rhyddfrydedd; sefydliad elusenol, elusenfa.
Charity school—ysgol rad, ysgol elusenol.
To give charity—cardodi.
To ask charity—cardota.
Charity-box — cyff elusen, elusen-gist, elusgist; coffr *neu* flwch elusen.
Charity envieth not—nid yw cariad yn cenfigenu.
In charity with all the world—mewn cariad perffaith â phob dyn; mewn cariad â phawb; heb ddymuno *neu* ewyllysio drwg i ddyn ar y ddaiar.
Charity begins at home—nesaf i bawb eu nesaf; nes penelin nag arddwrn; nes elin nag arddwrn; nes i mi fy nghrysna'm pais; nid hael ond hael gartref; gartref y dechreu haeledd.

Chark, † *v. a.* (*char!*) golosgi, dylosgi; llosgi yn löyn.

Charlatan, *s.* (Ff.) crachfeddyg, ffugfeddyg, gwibfeddyg; ymhonwr, coeghonwr, gwagymhonwr, gwagffrostiwr, twyllwr, hudol.

Charlatanical, *a.* (o *charlatan*) ymhonol, ymhoniadol, gwagymffrostiol; crachyddol, crachfeddygol; anwybodus, crachwybodus; crach-.

Charlatanry, *s.* (o *charlatan*) crachyddiaeth; gwaghoniaeth, coeghoniadaeth, coeghoniad, ymhoniaeth; crachfeddygiaeth; twyll, truth.

Charles's Wain, *s.* Llun y Llong, y Llong foel, Men Carl, saith seren y gogledd, y saith seren ogleddol.

Charlock, *s.* (S. *cerlice*) cadafarth, cedw gwyllt, cedw yr yd, cethw yr yd.
Jointed charlock—rhuddygl gwyllt, heddig gwyllt, bysedd yr iar.

Charm, *s.* (Ff. *charme*; Ll. *carmen*) swyn, rhin, cyfaredd, hudoliaeth, hud, llith, swynogl, swyngyfaredd, gorchan, swynoliaeth, llithiad, deniad, ystremp, serchlithiad; serchdyniad; swyngan, hudolgan.
A charm to cause love—swyn serch.

Charm, *v. a.* swyno, rhinio, rhino, swynogli, cyfareddu, llygattynu, hudo, llithio, denu, boddio, dyhuddo, lloddi, llinaru, lloni, llonychu; tynu *neu* ennill serch; rhempio, ystrempio, arganfod, rheibio; gorchanu, cynghanu, cynghanseinio.

Charmer, *s.* (o *charm*) swynwr, rhinwr, rhiniwr, cyfareddwr, darswynwr, hudwr, hudolydd, hudolwr, hudol, dyhuddwr, dyhuddai, hudolyn, denwr, llithiwr, boddiwr, boddhäwr.

Charmeress, *s.* (o *charmer*) hudoles, swynwraig, swynyddes, swynoges, rhinwraig, swynoles, swynogles, dyhuddes, dyhuddwraig.

Charmful, *a.* (*charm* a *full*) swynlawn, hudlawn, swynog, swynol, rhinfawr; llawn swyn, &c.

Charming, *a.* (o *charm*) swynol, hudol, hudolus, hudolaidd, rhinfawr, swynog, hudlawn; hyfryd, hyfrydol, hyfrydlon, boddhaol, boddhäus, cariadlon, dyddan, trahyfryd, hyfrydlwys, rhagorol, odiaeth, melusber; yn boddhau yn fawr dros ben; yn boddio tu hwnt i fesur.

Charmingness, *s.* (o *charming*) swynolrwydd, swynoldeb, hudolrwydd, hudolusrwydd, hyfrydlonedd, &c.

Charmless, *a.* (*charm* a *less*) diswyn, anhudol; heb swyn, &c.

Charnel, *a.* (Ff.) cnodig; burgunaidd; perthynol i gnawd; yn cynnwys burgunod.

Charnel-house, *s.* esgyrn.dy, esgyrnle, esgyrnfa.

Charpie, *s.* (Ff.) llieinrwd, nadd llian, llian rwd.

Charr, *s.* torgoch, y pysg torgoch.

Charry, *a.* (o *char*) golosgaidd, dylosgaidd, golosgol.

Chart, *s.* (Ll. *charta*) morlen, morlun, morddarlun; argraffiad.
Sea chart—morlen, morlun, morddarlun.
Selenographic chart—lleuadlen, lleuadlun.
Topographic chart—parthlen, parthlun, parthlenas.
Globular chart—cronforlen, crynforlun.
Hydrographical chart—orlen, costlen, morddudlen, arforlen.
Mercator's chart—morlen Mercator.

Charta, *s.* (Ll.) breintlen, deflen.
Magna Charta—y Freintlen Fawr, y Ddeflen Fawr.

Charter, *s.* (Ff. *chartre*, o'r Ll. *charta*) breintlen, breintysgrif, breintiadur, breinlen, breinteb, deflen; braint, breintiolaeth, rhagorfraint.

Charter, *v. a.* llonglogi; breintlenu, breintioli, breinio.

Chartered, *a.* (o *charter*) breiniog, breiniol, breintiedig, breintlenog.

Charterland, *s.* tir braint, breinttir, breindir, breiniordir.

Charter-party, *s.* (Ff. *charte-partie;* Ll. *charta partita*) llongrwymeb, llong-ammodeb; cytundeb rhwng masnachwr a meistr llong.

Chartism, *s.* (o *charter*) breintleniaeth, breintebiaeth, breintgeisiaeth, defleniaeth, breintoniaeth.

Chartist, *s.* (o *charter*) breintleniad, breintebydd, breintebwr, breintgeisiwr, breintoniad, breinleniad: *pl.* breintleniaid, breintlenwys, breintgeisiaid, deflenwyr, defleniaid, &c.

Chartless, *a.* (*chart* a *less*) diforlen; heb forlen neu forlun; diargraffiad.

Chartulary, *s.* (Ff. *chartulaire*) cofgeidwad, cofnodgeidwad, ceidwad breintleni; coflyfr.

Char-woman, *s.* hapweithes, gorchwyles, hurwraig, odweithes, gwraig hur, benyw hur, gorchwylwraig, gweithwraig hur.

Charry, *a.* (S. *cearig*) gofalus, gochelgar, gwagelog, ymogelgar, pryderus, cynnil, arbedol.

Chasable, *a.* (o *chase*) heladwy, ymlidadwy; hydarf; hawdd ei darfu; hawdd ei yru ar gil, &c.

Chase, *v. a.* (Ff. *chasser*) hela, hely; ymlid, erlid, erlyn, erlidio, tarfu, gyru; casnori; gyru ar ffo; gyru i ffo, i ffoi, i gilio, ar encil, ar gil, ar grwydr, neu ymaith; peri cilio, peri ffoi; cilio; dylyn: delgerfio.
To chase forward—gyru yn mlaen; gyru rhagddo. [tarfu.
To chase away—gyru ar ffo, &c.; gwasgaru,
To chase back—gyru yn ol, &c.; ciliorni.
A sword to chase a foe—cadgno i gilio gelyn.
One chased away—enciliad, ciliad, cilydd, enciliwr.
To chase metals—delgerfio, delidgerfio, delgrwydro.
Gold-chased—eurgrwydr, eurgerfiedig.
Gold-chased cross—croes eurgrwydr, croes eurgerf, croes eurgerfiedig.

Chase, *s.* hely, hela, helfa, heliad, helwriaeth, helwaith, erlyn, erlyniad, ymlid, ymlidfa, ymlidiad, tarf, tarfiad, gyriad ymaith; ymgafaeth; yr hyn a helir; helfaes, helwig, helgoedwig, gwig, coedwig, coedfa; pelodrig, pelorphwys, ystod y bel.
Chase gun—tan-gyflegr, cyflegr ymlid, hel-gyflegr.
Beasts of chase—helfilod, anifeiliaid hely, maesfilod, miledion; milod, bwystfilod, neu anfeiliaid y maesdir; anifeiliaid neu fwystfilod y maes; preiddiawr; helfa.
Wild-goose chase—hela gwŷdd wyllt; erlyn ynfyd a difudd; brwd hely heb olwg ar ddâl; brwd hela heb obaith am ddala.

Chase, *s.* (Ff. *chasse;* Ysp. *caxa*) pillgaes, pillgloer, tebgaes, dalenwain.
Chase of a gun—hyd ceuedd gŵn, ceuhirder dryll.

Chaser, *s.* (o *chase*) heliwr, helydd; ymlidiwr, erlyniwr, tarfydd, tarfwr, erlidiwr, gyrwr ymaith; delgerfiwr, delgerfiedydd, delgrifiwr.

Chasing, *s.* (o *chase*) delgerfiad, delgerfiaeth, delidgerfiad, delgrifiad, tlysgerfiad, argerfiad; delgerfwaith.

Chasm, *s.* (Gr. a Ll. *chasma*) agen, hollt, gagen, agendor, gagendor, bwlch, adwy; gwagle, cyfwng; coll.
Chasm in the earth—daiardor.

Chasmed, *a.* (o *chasm*) agenog, gagenog, holltog, bylchog.

Chasmy, *a.* agenog, holltog, adwyog, bylchog; llawn agenau, &c.

Chasselas, *s.* (Ff.) math o winrawn.

Chasseur, *s.* (Ff.) helfilwr, chwimfilwr.

Chaste, *a.* (Ff.; Ll. *castus*) diwair, dihalog, dilwgr, pur, dihalogedig, gwyrf, gwyryf, gwyryfaidd, gwyryfol, gwylaidd, gwâr; cynnwynol, anllygredig, dinam; dilediaith, diledryw, digymmysg, syberw, syber, purlan, gwyrin.
Chaste-tree—gwarchlys, gwarchwydd, diweirlys, diweirwydd.
Chaste language—iaith ddiwair, bur, ddiledryw, neu ddigymmysg.

Chaste-eyed, *a.* llygadwyl, llygad-ddiwair; diwair ei llygad.

Chasten, } *v. a.* (Ff. *châtier*, am *chastier*) cer-
Chastise, } yddu, cystwyo, cospi, cystuddio, anghreifftio, ystwyo, sardio, dwrdio; cyweirio, adgyweirio, puro, gwella beiau; darostwng, gostwng, iselu; marweiddio.

Chastener, } *s.* (o *chasten*) ceryddwr, cospwr,
Chastiser, } cospadur, cospydd, cystwywr, cystuddiwr, sardiwr, cyweirydd.

Chasteness, *s.* (o *chaste*) diweirdeb, diweiredd; purdeb, puredd.

Chastening, *a.* (o *chasten*) ceryddol, cystwyol, cospadurus; cyweiriadol, gwelliannol.

Chastening, *s.* cerydd, cystwy, cystudd; ceryddiad, cospad, cystwyad, cystuddiad, cystwyaeth, cyweiriad.

Chastisable, *a.* (o *chastise*) ceryddadwy, &c.; yn haeddu cerydd, cosp, neu gystwy.

Chastise, *v. a.*=*Chasten.*

Chastisement, *s.* (Ff. *châtiment*) cerydd, cystwy, cosp, cospad, cospedigaeth, cyweiriad, cystwyad, cystwyaeth, ceryddiad, cystwyedigaeth, cospaduriaeth, argystwy, cospawd, adgyweiriad, ceryddawd.
Slight chastisement—gogerydd, cerydd ysgafn.
Without chastisement—heb gerydd, heb gystwy, anghystwy, digerydd.

Chastiser, *s.* (o *chastise*)=*Chastener.*

Chastity, *s.* (Ll. *castitas;* Ff. *chasteté*) diweirdeb, diweiredd, purdeb, puredd, dianlladrwydd, dihalogrwydd, dinwyfiant, gwyryfdod, gwyryd, gwyryfedd; anserthedd.

The chastity of the gospel—purdeb yr efengyl.
Virgin chastity—gwyryfdod.

Chasuble, *s.* (Ff.) casul, arwenwisg, arofferenwisg.

Chat, *v. n.* (o *chatter*? Gr. *cōtillō*?) siarad, siared, chwedleua, ymddyddan, clebran, sisial, ymgomio, ymchwedleua; baldorddi, baldorfi, pepru, clebran, chwaldodi, llolian, gwagsiarad, ofersiarad, ffregodi; cogor, trydar; dàl pen chwedl; dàl pen rheswm.
A chatting gossip—gwraig dafodiog, dynes wagsiaradus, benyw siaradus, clapwraig, clepai, benyw wagsiaradus, clecai, chwedleuwraig, benyw chwedleugar.
To chat together—ymchwedleua, cydsiarad, ymgomio, cydchwedleua, ymchwedlu; dàl pen chwedl *neu* reswm.

Chat, *s.* siarad, ymddyddan, ymgom, clebar, sisial; siaradach, gwagsiarad, chwaldod, ffreg, ffrec, ffregod, bugeilres, pepraeth, chwaldordd, baldordd; cogor, trydar.
Idle chat—gwagsiarad, siaradach, coegsiarad, chwaldod, ofersiarad, llol, ffreg, &c.
Whin-chat—clochdar yr eithin, crec yr eithin.
Wood-chat—y cigydd glas.
Lesser wood-chat—y cigydd bach, y barfog.

Chat, *s.* (S. *cith*) ysbrigyn, brigyn, ysbricyn.

Chateau, *s.* (Ff.) gwlatty, maenordy; castell.

Chatelet, *s.* (Ff.) castellan, castellyn.

Chatellany, *s.* (Ff. *châtellenie*) rhandir *neu* faenor castell; castellaeth.

Chatoyant, *a.* (Ff. *chat* ac *œil*) cathlygeidiol, cathdremaidd; lliwdonog; fel llygad cath yn y tywyll.

Chatoyant, *s.* cathlugfaen; lliwdonfaen.

Chatoyment, *s.* (Ff.) lliwdoniad, lliwchwariad, chwareuad lliwiau, cathlugiad.

Chattah, *s.* gwlawlen (yn yr India).

Chattel, *s.* (Norm. *catal*, *chastel*, *chatters*) da, daoedd; da symmudol, da cyffro; elyf, anlloedd, eiddo, pethau.
Moveable chattels—da symmudol, da cyffro, da cyfodedyn, daoedd symmudadwy, da cychwynol.
Immoveable chattels—da anghyffro, da digyffro, da ansymmudol, da anghyfodedyn, da anghychwyn; tir.
Chattels real—da perthynasol, daoedd perthynol, da tirol, da anghyffro.
Chattels personal—da personol, daoedd ansodol, da cychwynol, da symmudol, da cyffro, daoedd cyfodedyn.
Goods and chattels—da ac elyf; daoedd a moddion.

Chatter, *v. n.* (Ff. *caqueter*) bragaldian, bragaldio, baldorddi, baldorfi, chwaldodi, pepru, pepra, ffregu, ffregodi, llolian, brygawthu, gwagsiarad, ofersiarad, dadwrdd; cogor, cograch, trydar, trydaru, ffregsiarad; lleisio fel aderyn; ymddadwrdd, ymrwgnach; curo yn nghyd; ymguro, ymffusto, *neu* grynu gàn annwyd.
To chatter as a jackdaw—cogor fel cogfran.
To chatter like a magpie—ysgrechain fel pia.
My teeth chatter — y mae y deintgryd arnaf; mae fy nannedd yn curo gàn annwyd; y mae fy nannedd yn ffusto wrth eu gilydd; yr wyf yn ffusto fy nannedd yn nghyd gàn annwyd.

Chatter, *s.* cogor, trydar, ffregsiarad, cograch, ffrill; gwagsiarad, ofersiarad, ffreg, ffrec, pepraeth, pebre, peprwn, dadwrdd, siarad, siaradach, baldordd, clincwm.
Stone-chatter—clochdar y ceryg, clochdar y graig, tinwyn y garn.
Chatter-pie — pioden ddadyrddus, piogen ysgrechog.

Chatterbox, *s.* (*chatter* a *box*) pepryn, bragaldiwr, baldorddwr, clebardwr, siaradydd diddiwedd; ffol ei wefusau: *f.* pepren, clebren, chwaldodes, dynes glebarddus, clebardden.

Chatterer, *s.* (o *chatter*) siaradwr, siaradydd, pepryn, bragaldiwr, baldorddwr, gwagsiaradwr, ffregodydd, chwaldodwr, clepai, clebryn, (*f.* clebren); trydarydd, cogorydd, cogrwr, trydarwr; un siaradus *neu* faldorddus, &c.
Chatterer (a bird)—sidan-gynffon.
Chatterers—ffrillednod, ffrilliaid, ffrillogion.

Chattering, *s.* (o *chatter*) cogor, trydar, cograch, ffrill; llais adar; gwagsiarad, siaradach, clebar, peprwn, pepraeth, pebre, pepriad, llol, ffloreg, ffreg, dadwrdd, clec, baldordd, chwaldod; deintgryd, deintgur.
Chattering of the teeth—deintgryd, deintgur.

Chatty, *a.* (o *chat*) siaradus, ymadroddus, ymgomiol, geiriolus; gwagsiaradus, baldorddus, clebarddus, dadyrddus, dadyrddol, chwaldodus, siaradgar, siaradaidd, trydarllyd, ffregaidd.

Chatwood, *s.* (*chat* a *wood*) tanwydd, briw-wydd, cynnud.

Chauffer, *s.* (Ff.) poethogell, ffyrnes fferyllaidd.

Chaumontelle, *s.* (Ff.) math o beren.

Chaun, † *s.* (S. *geonan*) adwy, agen, agoriad.

Chawn, † *v. n.* agor, agor pen, ystwyro.

Chaussé, *p. p.* (Ff.) archenog; sodolog.

Chavender, } *s.* (Ff. *chevesne*) y penci, twb y
Chevin, } dail, cochgangen.

Chaw, *v. n.* (S. *ceowan*; Al. *kauen*) cnoi, adgnoi, cnoi cil; † adfeddylied, adsynied.

Chaw, *s.* safn, gen, bochgern, cilfoch; tamaid, safnaid.

Chawdron, *s.* (Ff. *chaudron*) coluddion, perfedd, tripa, ymysgar, coludd, penyg, syrth.

Cheap, *a.* (S. *ceap*) iselbris; â newid arno; rhad, isel, hybryn; gwael, sal, salw, diwerth, dibris, dïelwig, anmhrid, diystyr, dibarch, cyffredin.
Very cheap—â newid mawr arno; â mawr newid arno; yn isel iawn ei bris; yn isel iawn; yn rhad iawn; am ychydig; â digon o newid arno.
Dog-cheap—â newid y ci arno; â mawr newid arno; dàn draed; tra iselbris; rhad y ci.
Corn is dog-cheap—y mae yr yd â newid y ci arno; y mae mawr newid ar yr yd; y mae yr yd yn gwerthu dàn draed; mae yr yd yn gwerthu am ganu; y mae yr yd yn isel dros ben.
To sell too cheap—gwerthu dàn draed, am chwibanu, *neu* am anober; gwerthu yn rhy rad *neu* isel; tànwerthu.
To sell very cheap—gwerthu yn rhad *neu* iselbris iawn, &c.; rhoi ceiniogwerth ar beth; rhoi pridwerth i un ar beth; rhoi i un â fyno ei hun am ei arian; rhoi bargen *neu* newid ar beth.

To buy cheap—prynu yn rhad, &c.; prynu am ychydig; prynu â newid arno; prynu neu gael bargen ar beth.

Cheap, *s.* newid, bargen, pryniad.

To be good cheap—bod yn iselbris neu rad; bod yn ysgafn-bris; bod â digon o newid arno; bod yn rhad ei wala.

When things were better cheap—pan oedd pethau yn rhatach.

Cheapen, *v. a.* (S. *ceapian*) gofyn pris; cynyg am; cynnyg ar; marchnata, masnachu, ambrynu; cynnyg prynu; bargena, bargeinio; iselbrisio, dibrisio; iselu pris; lleihau gwerth.

Cheapener, *s.* (o *cheap*) gofynwr neu gynnygiwr pris; marchnatwr, ambrynwr, bargenwr, ymbrynwr, marchnatäwr, ffeiriwr, prynydd.

Cheaping, † *s.* (o *cheap*) marchnadfa, masnachfa.

Cheaply, *ad.* (o *cheap*) yn iselbris, &c.; yn rhad iawn; am ryw ychydig; am ychydig; am ryw beth bach; am bris isel.

To buy cheaply—rhadbrynu; prynu yn isel; prynu yn bur rad.

You shall not come off so cheaply another time—ni ddïengwch wrth gyn fychaned cosp y tro nesaf; ni ddïangwch mòr rhwydd dro neu bryd arall.

I came off very cheaply—dïangais yn well nag yr haeddaswn; dïangais wrth lai o gosp nag a haeddaswn.

Cheapness, *s.* (o *cheap*) newid, iselder pris, rhadder pris, rhadedd, hybrynedd, dïelwant, iswerth, iselwerth, rhadbrynedd.

Over-cheapness—tranewid, gornewid.

Chear, *s.*=*Cheer.*

Cheat, *v. a.* (S. *ceatt*) twyllo, hocedu, somi, seithugio, coegio, castio, camgolledu, camattal, chwirodu; difeddiannu neu ddifuddio drwy dwyll a dichell; sychu trwyn un; twyllwerthu, maeldwyllo.

Cheat, *s.* twyll, hoced, dichell, cast, hud, som, somiant, somedd, ystryw, chwired; hocedydd, hocedwr, twyllwr, somwr, coegiwr, ffugiwr, hudolydd, ffuantydd.

Cheatableness, *s.* (o *cheat*) hydwylledd, hysomedd.

Cheat-bread, *s.* twyll-fara, hud-fara.

Cheater, *s.* (o *cheat*) twyllwr, twyllydd, hocedwr, hocedydd, somwr, coegiwr, ffugiwr, ffuantwr, hudolydd, hudwr; dyn hocedus, twyllodrus, dichellgar, neu gyfrwysddrwg; twyll i'w gyfaill neu gydymaith; twyllwerthydd.

Cheating, *s.* (o *cheat*) hoced, twyll; hocediaeth, twyllyddiaeth, twyllwriaeth, twyllofaint, somiant, somedigaeth.

One cheating trick drives out another—y naill wenwyn a ladd y llall.

Check, *v.* (*Ff. échec*) attal, nadael, cyfattal, cadw, rhwystro, ystwyo, ffrwyno, lluddias, llwddio, llestair, llesteirio; cadw i mewn, dàl i mewn, dàl yn dyn, cadw i lawr; gwahardd, gwarafun, arafu, dofi, rhabu, twyo, cymmedroli; aros; ymdrafod; ceryddu, anghreifftio, dwrdio, argyhoeddi, senu, sardio; gwrthnodi; iawnu; llaesu.

She checks (in falconry)—mae hi yn somi neu ffuantu.

Check, *s.* attal, rhwystr, attaliad, attalfa, rhagod, ystwy, lludd, arludd, gwardd, gwahardd, gwarafun, twy, rhab, ffrwyn, llywodraeth, hybiad; cerydd, argyhoeddiad, sen, sard; twyeb, rhablen, talbar; cyfoddim, cyfaddurnnod; gwrthbarth, gwrthgofiyfr; croesïian, cwarlïan, rhwyllnwydd, llïan croesfarog; llysiant.

Check (at chess)—rhwystr, rhagod, gwarchae.

Check, } gweinidlyfr, gweinidres,
Check-roll, } rhablyfr.

Clerk of the Check—ysgrifur yr Ystwy.

To keep a check upon one—cadw un dàn law; attal un rhag myned yn benrydd; cadw y ffrwyn neu y warllost yn dyn ar wàr un; cadw un dàn wab; cadw un o fewn terfynau.

To give one's passions a check—dofi neu ffrwyno drygnwydau; dofi drwg anwydau.

To take a check—digio, ymddigio, sori, anfoddloni, tramgwyddo; cymmeryd yn chwith.

Check of conscience—ystwy, pigad, tymmig, tymmigiad, neu gerydd cydwybod.

To give one a check—rhoi hwb ar un; ceryddu neu ystwyo un; rhoi cerydd i un; attal neu ffrwyno un.

Check (in falconry)—llysiant, somiant.

Check-rail—lluddreilen.

Checker, *v. a.* (o *check*; *Ff. échiquier*) croeslinio, cwarlinio, ffristweithio, pedrarnu; amrywio, amrywioli, amliwiogi, amryfalu.

Checker, } *s.* (o *check*) attaliwr, rhwystrwr,
Chequer, } lluddiwr, ystwywr; argyhoeddwr, ceryddwr, &c.; tawlbwrdd.

Checker, } *s.* ffristwaith, rhwyllwaith,
Checker-work, } rhwydwaith, diswaith, gwaith y gwenyn, croeslinwaith, gwaith ffristialaidd.

Checkered, *a.* (o *checker*) amryliw, amliwiog, brithedig, rhwyllog, brith.

Checkers, } *s. pl.* chware gwyddbwyll, chwareu
Chequers, } tawlbwrdd; croeslinau amryliw.

Checkless, *a.* (o *check*) diattal, dirwystr, anattaladwy, anrhwystradwy; digerydd, heb ystwy.

Checkmate, *s.* (*check*, ac Ysp. *mate*) argae, attalyn, cynllwyn; argae ar y brenin (yn chware gwyddbwyll); trechiad.

Checkmate, *v. a.* diweddu, gorphen; amgylchynu o bob parth.

Checky, } *s.* (o *check* neu *cheque*) ffristaes, dis-
Chequy, } faes, barogfaes.

Cheek, *s.* (S. *ceac*, *ceoca*; Is. *kaak*) grudd, boch, cern, bochgern.

The two cheeks—y deurudd, y ddwyrudd, y ddwy rudd; y gruddiau.

Ruddy cheeks—gruddiau ffuon, gruddiau rhosliwiog, gruddiau rhosliw, gruddiau lliw rhos, gruddiau cochion; gruddiau gwridog neu wridgoch.

Cheek by jole, } penben, pen yn mhen,
Cheek by jowl, } bochfoch, grudd yn nghrudd, ochr yn ochr, ystlys yn ystlys.

Cheeks of a balance—gafael tafal, hespen clorian.

Hog's cheek—cern, lledben, neu en mochyn.

Ox's cheek—cern neu ledben eidion; gen eidion neu ych.

The cheek will not conceal the anguish of the heart—ni chel grudd gystudd calon.

Cheek-bone, *s.* aelgerth, grŷn, asgwrn grudd, asgwrn cern.
The fall of the cheek-bone—llethr grudd.

Cheeked, *a.* (o *boch*) bochog, bochol; ger y foch.
Red-cheeked—bochgoch.
Ruddy-cheeked—bochrudd, bochgoch.
Blub-cheeked, Blubber-cheeked, } bochog, bochdew, bochglug.
The blub-cheeked boy—y bachgen bochdew.
Full-cheeked — bochdew, bochog, bochlawn.
Flabby-cheeked—bochlaes, bochlipa.
Pale-cheeked—bochlwyd, bochwelw.
Hollow-cheeked — bochlipa, bochlibin, bochlaes; â bochau llipa iddo.
Fair-cheeked—ceinrudd, tegrudd, gruddwyn, (*f.* gruddwen), granwyn, (*f.* granwen), ceinruddiog, tegruddiog, tlosrudd, gruddlandeg, gruddfrain, teg ei grudd, ceinwen.
Blow on the cheek—cernod, cernhep.

Cheek-tooth, *s.* bochddant, cilddant, dant malu.

Cheep, *v. n.* (o'r sain) ffrillio, trydar, yswitian; lleisio fel aderyn bychan.

Cheer, *v.* (Ff. *chère*) lloni, sirioli, llonychu, adloni, llawenu, llawenychu, sirio, darloni, llawenhau, adfywio; dadebru; dyddanu, difyru, darfoddio; gwneuthur yn llawen, yn siriol, yn llon, *neu* yn llawen, &c.; rhoi calon, hoen, *neu* yni yn; annog, calonogi, cefnogi, hawntio; ymloni, ymlonychu; cysuro, rhoi cysur; cynhesu.
To cheer up=*Cheer*.
To cheer up one's self—ymloni, ymsirioli, ymsirio, ymlonychu, ymlawenychu, ymlawenu, &c.
Cheer up yourself—ymlonwch; codwch eich calon; byddwch lawen.
Let thy heart cheer thee—llawenyched dy galon.
To cheer one's self daintily—byw yn fwythus *neu* foethus; ymröi i ddifyrwch a mwythau; cymmeryd byd da yn helaethwych beunydd; gwneuthur duw o'i fol.

Cheer, *s.* hoen, hoender, llonder, sir, gorhoen, sirioldeb, arial, yni; calon, calondid; llodd-iant, cysur, croesaw; arlwy, darmerth, bwyd; arfoll, arfolliant, gwest; bloddest, cymmerad-wyaeth, lloneb.
Good cheer—byd da, byd gwych, bwyd da, sir dda, gwychfyd, danteithrwydd, gwledd, danteithfwyd.
Small *or* slender cheer—arlwy prin, cynnil, cyrrith, eiddil, tlawd, gwael, *neu* fychan.
To make good cheer—gwledda; gwneuthur gwledd; wttresa, gloddesta.
Dainty cheer—ammeuthynion, ammoeth-au, danteithion, moethfwyd, almes, bwyd ammeuthyn; seigiau yn llawn o sugar.
To make one good cheer—croesawu un âg arlwy mawr; gwneuthur gwledd ddeint-aidd i un.
To make but slender cheer—gwneuthur adwledd; byw ar ymborth *neu* arlwy gwael, sal, salw, tlawd, *neu* anneintaidd; gwneyd sir wanaidd.
Cold cheer—croesaw tlawd, gwael, oeraidd, oerllyd, *neu* ygus; sir wanaidd.
To make one poor cheer—croesawu un yn oerllyd, *neu* oeraidd; gwneyd croesaw *neu* arlwy tlawd, cyrrith, *neu* wanaidd i un.
His cheer is gone—gwedd ei wyneb a new-idiodd.
To be of good cheer—ymloni, ymwroli, ymgysuro, ymlonychu, ymsirioli, cymmeryd calon, cymmeryd cysur; bod yn hoenus, yn orhoenus, yn llon, yn gysurus, yn gysurol, yn galonog, *neu* yn heinif.
Be of good cheer—ymwrolwch; na lyfr-hëwch.
Heavy cheer—trymder, trymfryd, prudd-ineb, tristyd, prudd-der, tromfron.

Cheerer, *s.* (o *cheer*) siriolydd, siriolwr, llon-wr, &c.

Cheerful, *a.* (*cheer* a *full*) siriol, llon, hylon, hoenus, llawen, gorhoenus, gorawenus, dy-ddan, difyr, hyfryd; heinif, gwych, bywiog, calonog, arialus, hawntus, llonwych; cysurus, cysurol, cysurlawn; tirion.
Cheerful countenance — gwyneb llon, llawen, *neu* siriol; hoen.
Cheerful feasts—uchelwyliau hyfryd *neu* hylon; uchelwyliau daionus (*Sech.* viii. 19).
To make one's self cheerful—ymloni, ym-sirioli, ymlonychu, &c.
To make cheerful—sirioli, lloni, llonychu, llawenu, llawenhau, lloneiddio, &c.; gwneuthur yn siriol, &c.; darfoddio.
Extremely cheerful — gorlon, tra siriol; siriol iawn, &c.
Somewhat cheerful — ledlon, lledsiriol, gosiriol, golon, golawen.

Cheerfully, *ad.* yn llon, &c.
To look cheerfully — ymloni, ymsirioli, ymhoeni, llygadloni; bod yn llygadlon *neu* yn llygadlawen; edrych yn siriol, &c.

Cheerfulness, *s.* (o *cheerful*) sirioldeb, llonder, sirioledd, siriolder, llawenydd, llonedd, llon-dra, lloniant, llonychdod, hoenusrwydd, hoenusder, hoewder; hoen, gorhoen, gorawen; bywiogrwydd, bywyd, arial, hawnt, nwyfus-rwydd, hawnt, calondid; difyrwch, dyddan-wch, darfoddiant, adferthwch.

Cheeriness, *s.* (o *cheery*)=*Cheerfulness*.

Cheerishness,† *s.* (o *cheer*) siriolrwydd, siriol-edd, siriolusrwydd, llonychdod.

Cheerless, *a.* (*cheer* a *less*) anhylon, aflawen, annifyr, annyddan, trist, athrist, prudd, tristlawn, digysur, anghysurus, dihoen, an-hoenus, ansiriol, digalon, anfywiog, anghal-onog; caddugol.

Cheerly, } **Cheery**, } *a.* (o *cheer*) llon, siriol, llawen, llon-wych, hoenus, siriolus, bywiog, nwyfus, arialus, calonogol, llonol, llonaidd, llonychol, lloniannol.

Cheese, *s.* (S. *cese, cyse;* Ll. *caseus*) caws.
A cheese—cosyn.
Cream-cheese — caws hufen, caws drwy hufen.
Cheese-house—cawsdy.
Cheese-beggar—cawsai.
Dealer in cheese=*Cheese-monger*.
Cheese-cloth—llian caws, ty wel caws, caws-llian, cynfas caws.
I talk of chalk, you talk of cheese—llo meddaf, llew meddi; llo medd y naill, llew medd y llall.

Cheese-cake, *s.* teisen gaws, cawsdeisen, caws-dais, teisen gawsog.

Cheese-curds, *s.* caws gwŷn, ceulfraen, gwyngawa.
Cheese-hopper, **Cheese-fly**, } *s.* cawsgleren, cawsgylionen.
Cheese-monger, *s.* cawswr, cawswerthydd, cawswerthwr, gwerthydd caws, gwerthwr caws, cawsfaelur.
Cheese-paring, *s.* crofen caws, cawsgroen, cawsgrawen.
Cheese-press, *s.* cawswasg, cawswryf, gwryf caws, pens, gwasg caws.
Cheese-rennet, *s.* ceulon, ceulion, briger twynau, briwydd felen, llysiau y cywer, cywer y llaeth; cywer llaeth, cywerdeb llaeth, ceuled, blochta, cywer, cywair.
Cheese-vat, *s.* cawsellt, cawslestr, cawslyst, coscllt.
Cheesy, *a.* (o *cheese*) cawsaidd, cawsog.
Chef-d'Œuvre, *s.* (Ff.) gorchestwaith, campwaith, prifwaith, priforchwyl, pengorchwyl; gorchwyl *neu* waith penigamp.
Chegoe, **Chigo**, **Chegre**, } *s.* (Ysp. *chiquito*) cosdrychfil, cosrilionen.
Cheilitea, *s.* (Gr. *cheilos*) gwefusdandde, fflamèg y gwefusau.
Cheiragra, *s.* (Gr. *cheir* ac *agra*) llofwst, llawwst.
Cheiranthus, *s.* (Gr. *cheir* ac *anthos*) y murwyll, llysiau y llaw, llawlys.
Cheirology, *s.* (Gr. *cheir* a *logos*) llawiaith, bysiaith, llawebiaeth, amneidiaeth.
Cheiromys, *s.* (Gr. *cheir* a *mus*) llawlyg, lloflyg, llawlygoden = un o bedrybedion Madagascar.
Cheiropodist, **Chiropodist**, } *s.* (Gr. *cheir* a *pous*) cornfeddyg, llawbedwr, podfeddyg, pettrinydd, troedfeddyg.
Cheiropter, *s.* (Gr. *cheir* a *pteron*) llawednog, llofednog, llawednogyn; un o'r ystlumod.
Cheiroptera, *s. pl.* llawednogion, llofednogion; ystlumod.
Cheiropterous, *a.* llawednogaidd, llawednogol, llofednogaidd.
Cheirotherium, *s.* (Gr. *cheir* a *thêrion*) llawfil, llawfilyn.
Chelerythrine, *s.* llwydlasnur.
Chelidon, *s.* (Gr.) gwennolwiban.
Chelidonic Acid, *s.* sur llygadlys, sur dilwydd, sur dilwyddig.
Chelidonine, *s.* (Gr. *chelidonion*) llygadlysnur.
Chelidonium, *s.* (Gr. *chelidonion*) = *Celandine*.
Cheliferous, *a.* (Gr. *chêlê*, Ll. *chela*, a Ll. *fero*) crafangog, ewinog, bachog.
Cheliform, *a.* (Ll. *chela* a *forma*) crafangaidd, ewinaidd.
Chelodina, *s. pl.* (Gr. *chelônê*) gwygrwbanod, crwbanod yr afon.
Chelonia, **Chelonians**, **Chelonides**, } *s. pl.* (Gr. *chelônê*) crwbanolion, crwbanogion, crwbanryw.
Chelonia, *s. pl.* crwbanrilion, crwbanwyfon.
Chelonian, *a.* crwbanogol, crwbanogaidd, crwbanodol.
Chelonides, *s. pl.* (Gr. *chelônê*) morgrwbanod.
Chely, *s.* (Gr. *chêlê*) pysg-grafanc, pysg-graff, pysg-graf, crafanc crogenbysg.
Chemical, **Chemic**, } *a.* (Ff. *chimie*) fferyllol, fferyllawl, fferyllaidd, fferyllig; cyfferiol.
Chemical attraction — attyniad fferyllol, attyniad fferyllaidd; attyniad cystlynol; tyniad *neu* attyniad detholig.

Chemise, *s.* (Ff.) hefys, crys benyw, crys merch; gwrthfur.
Chemist, *s.* (Ff. *chimiste*) fferyll, fferyllt, fferylliad, fferyllydd, fferyllwr.
Chemistical, *a.* (o *chemist*) fferyllol, fferyllawl, fferyllaidd, fferyllig.
Chemistry, *s.* (Ff. *chimie*; Ysp. *chimia*; Gr. *chêmeia*) fferylliaeth, fferylltiaeth.
Agricultural chemistry—fferylliaeth amaethyddol.
Electro-chemistry—trydanfferylliaeth, fferylliaeth drydanol.
Animal chemistry—milfferylliaeth, fferylliaeth anifeilig.
Vegetable chemistry — llysfferylliaeth, fferylliaeth dyfiysol, fferylliaeth tyfolion, fferylliaeth hydyfiaid.
Philosophical chemistry — fferylliaeth athronyddol, fferylliaeth ofyddol.
Theoretical chemistry—fferylliaeth ddamanol *neu* ddamcaniadol; fferylliaeth anymarferol; fferylliaeth athronyddol.
Applied chemistry—fferylliaeth ymarferol, fferylliaeth gymhwysiadol, fferylliaeth gymhwysedig.
Organic chemistry—fferylliaeth gyfluniol, ardumig, ardumiol, ermigol, *neu* gymheiriannol.
Inorganic chemistry—fferylliaeth anghyfluniol, anardumig, annhumiol, *neu* anermigol.
Physiological chemistry—fferylliaeth anianyddol, anianodol, *neu* anianegol.
Chenopodium, **Goosefoot**, } *s.* (Gr. *chên* a *pous*) troed yr ŵydd, gwydd-droed.
Cheque, *s.* (Ff. *échec*) twyeb, talbar, rhablen.
Cheque, *s.* croeslïan, barlïan, cwarlïan, rhwyllïan, llïan croesfarog, rhwyllnwydd.
Chequer, **Checker**, } *s.* = { *Checker*. { *Chequer*.
Cherif, **Cheriff**, } *s.* archoffeiriad yn mhlith y Mahometiaid.
Cherish, *v. a.* (Ff. *chérir*) achlesu, amgeleddu, coleddu, coledd, ymgeleddu, noddi, amwesu, anwesu, mynwesu, monwesu, cofleidio; maethu, meithrin, meithrino, magu; cynhesu, twymdwyro; cysuro, dyddanu, lloni, sirioli, cirio; llettya, rhoi lle; cefnogi, calonogi; amddiffynu; lloddi.
Cherisher, *s.* (o *cherish*) achlesydd, achleswr, amgeleddwr, &c.
Cherishing, *s.* (o *cherish*) amgeledd, achles, coledd, nawdd; maeth, magwraeth, cynaliaeth; cefnogaeth; calondid; cysur; achlesiad, amgeleddiad, &c.
Cherishment, † *s.* (o *cherish*) cefnogaeth, cynaliaeth; cysur.
Cherleria, *s.* (oddi wrth Ioan Henri *Cherler*) eilun briweg.
Cheropotamos, *s.* (Gr. *chêr* a *potamos*) gwyddraenog, afonddraenog.
Cherry, *s.* (Ff. *cerise*; Ll. *cerasus*) ceirios, suriain, siriain; surian, sirian.
A single cherry—ceiriosen, surianen, sirianen.
Cherry tree—ceirioswydden, surianwydden, sirianwydden, sidanwydden, ceiriosen, sirianen, pren ceirios, surianbren.
Black cherry — ceirios *neu* surian du; huddgwyr.
Bird cherry — rhuddwern: *sing.* rhuddwernen, llyngwren.

Winter cherry — surain codog; surian godog, y suran godog.
Dwarf cherry—corgeirios, corsuriain.
Dwarf cherry-tree—corgeirioswydden, corsurianbren, &c.
Cornelian cherry—surian y cwyros, siriain y cwyros, grawn y cwyros.
Egriot cherry—ceirios sur, sirian sur.
Cherry bay—llawrsurian, llawrsirian.
Wild cherry—ceirios gwyllt, suriain gwylltion.
Ground cherry—ceirios y ddaiar, surian gorweddol.
Fine-toothed cherry—ceirios manddaint.
Sand cherry—ceirios y tywod.
Spreading cherry—ceirios ymdaenol.
Choke cherry—ceirios tag, tagsirian.
Cherry orchard—ceirioslan, gardd geirios, ceirioslwyn, surianlle, perllan geirios.
Cherry wine — ceirioswin, sirianwin, surianwin, gwin ceirios.
Cherry stone — careg ceirios, deincodyn surian.

Cherry, *s.* sirianwy, ceirioswy, ceirioslyn.

Cherry, *a.* ceirioslaw, sirianliw, ffuon, coch, rhudd, gwridog, rhuddgoch, purgoch; o liw y sirian *neu* y ceirios.
Cherry cheeks—gruddiau ffuon, gruddiau ceirios, gruddiau gwridog, &c.

Cherry-cheeked, *a.* bochgoch, bochrudd, bochsirian, bochgeirios, rhosfochog, rhuddfochog.

Cherry-pit, *s.* chware ceirios.

Chersonese, *s.* (Gr. *chersonêsos*) gorynys, meisynys, göynys, myniwle; penryn.
Cimbric Chersonese, } Gorynys Gimbrig,
Cimbrica Chersonesus. } yr Orynys Gimbrig, Penryn y Cimbriaid=Iutland.
Tauric Chersonese, } Gorynys Twyr =
Taurica Chersonesus, } Crimea.
Golden Chersonese, } yr Orynys Aur, yr
Aurea Chersonesus, } Orynys Euraid, y Penryn Aur.

Chert, *s.* cornfaen, creigellt, creigallestr, math o gareg dân.

Cherty, *a.* (o *chert*) cornfaenaidd, corfeinin, callestraidd, creigelltaidd.

Cherub, *pl.* Cherubs, Cherubim, *s.* (H.) cerub, cerubyn: *pl.* cerubiaid, cerubion.

Cherubic, } *a.* (o *cherub*) cerubaidd, cerubig;
Cherubical, } angelaidd, angylaidd, engylain, elaidd; nefol.

Cherubim, *s. pl.* cerubiaid, cerubion, cerubim.

Cherubin, *a.* (o *cherub*) cerubaidd, cerubig, cerubin; angelaidd; nefol, nefolain.
Her cherubin look—ei hangylaidd odrem; ei threm angelaidd.

Cherubin, *s.* cerub, cerubyn, cerubin.

Cherup, *v.*=*Chirp.*

Chervil, *s.* (S. *cerfille*, o'r Ll. *chærophyllum*) gorthyfail.
Wild chervil—cegiden fenyw.
Great chervil—cegiden wèn, gwŷn y dillad, Sisli per.
Smooth chervil—gorthyfail llyfn.
Rough chervil—gorthyfail garw.
Needle chervil — creithig, nodwydd y bugail.
Sweet-scented chervil—creithig berarogl.

Chesible, *s.* (Ff. *chasuble*) berwenwisg, corwenwisg; casul.

Cheslip, *s.* gwrach y lludw, gwrach y coed, gwrach y twca, tyrchyn llwyd.

Chesnut, *s.*=*Chestnut.*

Chess, *s.* pawrwellt Americaidd.

Chess, *s.* (Ff. *échecs*) gwyddbwyll, y wyddbwyll.
To play at chess—chwareu gwyddbwyll, chwareu tawlbwrdd, chwareu y wyddbwyll.

Chess-board, *s.* tawlbwrdd, clawr y wyddbwyll, tawlfwrdd.

Chess-men, *s.* gwerin y wyddbwyll, gwŷr tawlbwrdd, gwerin tawlbwrdd.

Chessom, *s* (?) ffaethdir, ffaethdud, ffaethbridd.

Chess-player, *s.* chwareuwr gwyddbwyll.

Chess-tree, *s.* tawlbren.

Chest, (S. *cest*, *cyst*; Ll. *cista*; C. *cist*) cist, coffr, coffor, blwch; cistaid, coffraid; y ddwyfron, cledr y ddwyfron.
The human chest—y ddwyfron, cledr y ddwyfron, clwyd y ddwyfron, y ddwyfron ddynol.
Pain in the chest—bronwst; poen yn y ddwyfron.
Chest of drawers—treillgist, cist logellog, llogellgist.
A small chest—llawgist, cist fechan, prenfol, coffryn, cofforyn.
Tea-chest—tegist.
To put in a chest=*Chest*, *v. a.*

Chest, *v. a.* cistio, coffri; rhoi mewn cist *neu* goffr.

Chested, *a.* (o *chest*) bronog, dwyfronog.
Broad-chested — bronlydan, bronllydan, broneang, llydanfron; bronfawr, dwyfronfawr; llydan ei fron; llydan ei bron.
Narrow-chested—brongul, culfron; cul ei fron; cul ei bron.
Flat-chested — bronisel, iselfron; isel ei fron; lleddfron.
High-chested—bronuchel, uchelfron; uchel ei fron.
Full-chested—bronlawn, bronog.
Thick-chested—tewfron, brondew; tew ei fron.

Chest-foundering, *s.* marcheiglwyf; ysgyfeinwst.

Chestnut, *s.* (Ll. *castanea*; S. *cystel*) castan; castanwydd; castan-gnau, pipgnau.
Chestnuts — pipgnau, castan-gnau, cnau castan, castanau, cnau castanwydd: *sing.* pipgneuen, castan-gneuen, &c.
Chestnut-tree—castanwydden, pipwyddeu, pren castan, castanbren: *pl.* castanwydd, coed castan, pipwydd, &c.
Chestnut-grove, } castanllwyn, perllan
Chestnut-plot, } gastanwydd.
Dwarf chestnut — corgastan; corgastanwydd.
Rose-chestnut — rhosgastan; rhosgastanwydd.
Horse-chestnut—castan y meirch, marchgastan; castanwydd y meirch; cnau ceffylau.
Spanish chestnut—castan ber; castanwydd Yspaen.

Chestnut, *a.* castanlliw; o gastanwydd; llychwineu, gowineu; o liw castanwydd.
Chestnut chest — cist gastanwydd; cist o goed castan; cist gastan.
Chestnut colour—castanlliw; lliw castan *neu* gastanwydd; lliw gowineu, llychwineu.
Chestnut bay—llwydwineu, castanwineu, llychwineu.

Chetah, *s.* hel-lewpard yr India.
Chettik, *s.* gwenwyn y pren Upas.
Chevachie,† *s.* (Ff.) marchwysgyrch.
Cheval, *pl.* Chevaux, *s.* (Ff.) march, ceffyl.
Cheval de frise, } marchbigogyr, cadlys
Chevaux de frise, } drain.
Chevalier, *s.* (*Ff.* o *cheval*) marchog; gwron, mabon.
Chevalier (in heraldry) — crudfarchog, marchog amarfog.
Cheven, *s.* (*Ff. chevesne*) y penci, twb y dail, cochgangen.
Cheveril, *s.* (*Ff. chevreau*) croen myn, mynoge, groen, mynledr, gafrledr; myn.
Cheveril, *a.* ystwyth, hyblyg; mòr ystwyth a mynledr.
Cheverilize, *v. a.* (o *cheveril*) ystwytho; gwneuthur mòr ystwyth a lledr myn.
Cheveronny, *s.* (o *cheveron*) cebronbarthiad, cebrraniad; aesraniad.
Chevisance, *s.* (*Ff. chevir*) cytundeb, bargen; anturiaeth; cyflawniad, gweithred; cytundeb anaddwyn.
Chevron, } *s.* (Ff.) cwpl, cebron.
Cheveron, }
He bore, *or*, a chevron, *azure*, between three nags' heads, *gules*—efe a ddug, *aur*, cwpl, *asur*, tri phen march, *rhufon*.
Chevroned, *a.* (o *chevron*) cyplog, cebronog.
Chevronel, *s.* (o *chevron*) cyplyn, cebren, cebronyn, cwpl bychan: *pl.* cyplynau, cebrenau, cebronos, man-gyplau.
Chevrotain, *s.* (*Ff. chevre*) gafrewigan, crychgorman.
Chew, *v.* (S. *ceowan*; Al. *kauen*) cnoi, argnoi; malu â dannedd; adgnoi, cnoi cil.
To chew the cud—cnoi cil, cnoi y cil, adgnoi, cilgnoi, cilgnoi.
To chew upon—cnoi cil ar; myfyrio ar; dwys ystyried.
To chew often—cnoi yn fynych; mynych gnoi; dygnoi; cnofain.
Chew, *s.* cno, tamaid, tam.
Chewet, *s.* (o *chew*) briwbastai, briwsaig.
Chiaro-oscuro, *s.* (It.) claerwyll, claerwylliad.
Chiastolite, *s.* (Gr. *chiastos* a *lithos*) ymgroesfaen, cesagerfaen.
Chibbal, *s.* (*Ff. ciboule*) corwynwyn, wynwyn bychain: *sing.* wynionyn, sibylyn, sibylen.
Chicane, } *s.* (*Ff. chicane, chichanerie*) cecr-
Chicanery, } aeth, ymgecraeth, cecri; twyllen, twyllresymiad, cyfrwysddadl, somddadleu, cyfrwys ddadlyddiaeth; dichelldrin; ystranc, cast, ystryw, ymdro, ysgoad, cyfrwysder.
Chicane, *v. n.* cecru, ymgecru; twyllebu, twyllresymu, somresymu, twylldadlu, cyfrwysddadlu, cyfrwys-ochel.
Chicaner, *s.* (*Ff. chicaneur*) cecrydd, ymgecrydd; twyllebydd, twyllresymwr, twylldadlwr; castiwr, ystranciwr, ymdröwr; dadleuwr hocedus.
Chiches, *s. pl.* (Ll. *cicer*) corbys, ydbys mân.
Chichling, } *s.* ydbys tragwyddol.
Chickling vetch, }
Chick, } *s.* (S. *cicen*; Is. *kuiken*) cyw, cyw
Chicken, } iar: *pl.* cywion.
A chick in the shell—cyw yn y plisg; cyw yn y pliagyn; cyw yn ei gogwrn.
Chick's foot—troed y eyw.
Chicken grape—y winwydden galonddail.
Chick, *v. n.* tarddu allan, blaguro, egino, blaendarddu.
Chickaree, *s.* gwiwer goch America.
Chicken-hearted, *a.* digalon, llwfr, cywgalon, meddal, ofnus, ofnog, annewr.
Chicken-pox, *s.* brech y ieir, brech yr ieir.
Chickling, *s.* (o *chick*) cywen, cywenan, cywenig, cyw bach.
Chick-pea, *s.* gwygbys, pys y llygod, llygbys, llygodbys.
Chickweed, *s.* (*chick* a *weed*) gwlydd; gwlyddyn.
Common chickweed—brechlys, llynorlys, gwlydd y cywion, gwlyddyn y cywion, tafod yr edn canolig.
Speedwell chickweed—mur-rwyddlwyn.
Germander chickweed—rhwyddlwyn gorweddol.
Berry-bearing chickweed—gwlyddyn gronynog.
Chickweed toad-grass—Bwffonia, Buffonia.
Water chickweed—dyfrwlyddyn, gwlyddyn y dwfr, dyfrwlyddyn y ffynnon.
Mouse-ear chickweed—cornwlyddyn, clust llygoden, gwlyddyn blewog.
Broad-leaved mouse-ear chickweed—cornwlyddyn llydanddail, clust llygoden llydanddail.
Narrow-leaved mouse-ear chickweed — cornwlyddyn culddail, clust llygoden culddail, cornwlyddyn gludiog.
Little mouse-ear chickweed—cornwlyddyn coraidd; cornwlyddyn coraidd â blodeuddail gwahanedig; clust llygoden gorsaidd â blodeuddail gwahanedig.
Pentandrous entire-petaled mouse-ear chickweed — cornwlyddyn mân â blodeuddail cyfain; clust llygoden mân â blodeuddail cyfain.
Tetrandrous mouse-ear chickweed—cornwlyddyn pedrwryw, cornwlyddyn pedwar-gwryw, clust llygoden pedwar-gwryw.
Umbelliferous chickweed—gwlyddyn llydanfrig.
Field chickweed—cornwlyddyn yr yd.
Chickweed winter-green—gwerddig.
Sea chickweed—gwlyddyn arfor.
Chicory, *s.* (Gr. *cichòrê, cichòrion*) ysgellog.
Wild chicory—ysgellog gwyllt, ysgallen y meirch.
Chide, *v.* senu, dwrdio, ysdwrdio, ceryddu, sardio, dondio, ystwrio, argyhoeddi, coddi, cystwyo, beio, anghreifftio; rhoi sen, sard, *neu* gerydd; tafodi, cynhenu, ymgecru, ymserthu, ymryson, ymsenu, clewtio, ymgynhenu, ymremial, ymsywyn, ymsenu; cadw swn; dadyrddu, clocho.
He will not always chide—nid byth yr ymryson efe.
Chide, *s.* grwgnach, gremial, grymial, manson, dadwrdd, cerydd, sen, sard, cawdd, dwrdd.
Chider, *s.* (o *chider*) senwr, ceryddwr, dwrdiwr, dondiwr, sardiwr, beiwr, coddwr; clewtiwr, ymsenwr.
Chideress,† *s.* (o *chider*) senwraig, &c.
Chiding, *s.* (o *chide*) seniad, ceryddiad, dwrdiad, dondiad, beiad, sardiad; sen, sard, cerydd, cawdd; clewtiad, cynheniad, tafodiad, ymserthiad; cweryl, ymryson, cynhen.
Chief, *a.* (*Ff. chef*) penaf, prif, pen, arbenig, blaenaf, cyntaf, uchaf, goreu, rhagoraf, mwyaf; arch-, ar-, pen-.
Chief priest—archoffeiriad.

The chief priests—yr offeiriaid penaf, y prif offeiriaid; yr archoffeiriaid.
Chief musician—pencerdd.
Chief rule—penllywodraeth, penrheolaeth, penaduriaeth, penllywyddiaeth, unbenaeth.
Chief ruler—penllywiawdwr, penllywiadur, penllywydd, penarglwydd, penllywodraethwr, penrheolwr, goruchreolwr.
Chief places—prif leoedd, lleoedd penaf.
Chief fathers—penau cenedl (*Num.* xxxvi. 1).
Chief justice—penynad, prifynad, prifyngnad, arfrawdur.
Lord chief justice — arglwydd benynad, arlwydd brifynad.
Chief captain, } penciwdod, cadlywydd,
Captain general, } pendragon, pencadlyw, penllywydd llu, penaeth llu.
Chief captain—pencadben.
Chief heir — yr etifedd cyntaf, y cyntifedd, y prif etifedd.
Chief butler—pentrulliad.
Chief men—goreugwyr, gorafwyr, goreuwyr, arbenigion, arbenigiaid, dyledogion, gwŷr mawrion, boneddigion dyledog, bonedd, pendefigion y bobl.
The chief of the things which should have been utterly destroyed—blaenion y ddifrodaeth (1 *Sam.* xv. 21).
The chief good—penllad, y da penaf, y daioni penaf.
The chief blessing — rhad penllad; y [fendith fwyaf.
Chief mansion, seat, *or* palace—pencyfeistedd, penplas, penllys, penpalas.
Chief magistrate—pensyddog; penllywydd.
Chief commander—pencadlyw, penciwdod, pencadlywydd, cadflaenor, pentywysog.
The chief soldier, } arbenig milwyr,
The chief of soldiers, } penmilwr.
Chief corner stone—pen conglfaen.
Chief spices — rhagorol berlysiau (*Can.* iv. 14).
Chief festival—gŵyl arbenig; un o'r gŵyliau arbenig *neu* benaf.

Chief, *s.* pen, penaeth, penadur, peniadur, blaenor, penaethiad, llywydd, penaig, penog, llyw, glyw, arweinydd, llywiadur, cyniad, cun, cuniad, alcun, udd, rhwyf, arglwydd, arlwydd, pencun, pryffwnt, naf; penllywydd, cadlywydd, penciwdod, pencadlyw; y rhan fwyaf *neu* benaf.
Commander in chief—penciwdod, cadlywydd, pencadlyw, pendragon, priflywydd, penllywydd.
He then commanded in chief—efe oedd benciwdod *neu* benaeth y pryd hwnw; efe oedd yn penrheoli y pryd hwnw; efe a briflywiai yr amser hwnw.
Chief of a house—penteulu, penaeth ty.
Patriotic chief—madlywydd, matteyrn; penaeth gwladgarol.
Chief, } rhactal; y pen, y top, rhan uchaf,
Chief, } penran, talran. [wr.
Chief falconer—penhebogydd, penhebog-
Chief of a clan — pencenedl, pencordd, penteulu, pentylwyth, pencenal, penllwyth, penaeth llwyth, pencenedlaeth.
Tenant in chief, } pendeiliad, prifddeiliad
Chief tenant, } =un à ddaliai dir yn ddigyfrwng oddi gàn y brenin.
The chief of their strength—blaenion eu nerth (*Salm* lxxviii. 51).

Chief, *ad.* yn benaf; gàn mwyaf; yn fwyaf.
Chiefage, } *s.* (o *chief*) peniant, treth pensn,
Chevage, } pendreth.
Chief-baron, *s.* penbaron, pen baron, prif farwn, prif faron, pen barwn, prifynad.
Chiefdom, *s.* (o *chief*) penaduriaeth, peniaduriaeth, penogaeth, blaenoriaeth, penllywodraeth, unbenaeth, penaethiaeth, pendodaeth, arbenigedd, arbeniaeth, cyniadaeth.
Chiefess, *s.* (o *chief*) penadures, penaethes, penoges, blaenores, llywyddes, llywodres.
Chief-justiceship, *s.* penynadaeth, penyngnadaeth, prifynadaeth, penyngneidiaeth.
Chiefless, *a.* (*chief* a *less*) dibenaeth, dibenadur; heb benaeth, heb benadur.
Chiefly, *ad.* (o *chief*) yn benaf; gàn mwyaf; yn fwyaf; yn arbenig, yn arbenigol, yn enwedig, yn enwedigol, yn hysbysol, yn bendifaddeu; yn anad dim; o flaen pob peth; o flaen pob dim.
Chiefrie, *s.* (o *chief*) cundreth, penogrent.
Chieftain, *s.* (o *chief*) penaeth, pen, penadur, peniadur, blaenor, penaig, penog, {tywysog, cadben, glyw, llyw, udd, llywydd, arlwydd, arglwydd, cyniad, cun, cuniad, adwn, adon; penciwdod, cadlywydd, pencadlyw, cadflaenor, pentywysog.
Chieftainry, } *s.* (o *chieftain*) pendodaeth,
Chieftainship, } penogaeth, blaenoriaeth; cadbeniaeth, cadbenaeth, penciwdodaeth, cadlywiaeth, cadflaenoriaeth.
Chievance,† *s.* (Norm. *chevisance*) cytundeb anaddwyn; bargen anghyfreithlawn.
Chieve, } † *v. n.* (Ff. *chevir*) dyfod i ben;
Chive, } dyfod; llwyddo, ffynnu, ffynu.
Chiffy, } *s.* cythrym, meityn, eiliad, mynydyn,
Jiffy, } rhyned.
Chilblain, *s.* (*chill*, S. *cele*, a *blain*) cibwst, cibi, malerth, maleithr, malaith, lloeg eira, llech-eira.

Child, *pl.* Children, *s.* (S. *cild*) plentyn; mabaan, baban; dyn bach; mab bychan; bachgen, bachgenyn, herlod, llanc, llencyn: *pl.* plant: *f.* merch fechan, llances, hogen, bachgenes.
Male child, } plentyn gwryw; mab; mab
Man-child, } bychan.
Female child, } plentyn benyw; merch;
Woman-child, } merch fechan.
Little children—plantos, plantach; plant bychain.
Foster child, } plentyn maeth; mab maeth,
Nursed child, } maethfab; merch faeth, maethferch.
Fatherless child—plentyn amddifad o dad, plentyn didad; plentyn amddifad.
Grand-child — wŷr: *f.* wŷres: *pl.* wŷrion.
Step-children—llysblant.
With child, } beichiog; tromfeichiog,
Big with child, } trom, amdrom, colegid; tàn ei gofal.
To get with child—beichiogi; gwneuthur *neu* beri yn feichiog; trymhau.
To be the father's own child—bod yn fab ei dad yn llwyr; bod yn wir fab ei dad; tebygu i'w dad; bod yn debyg i'w dad; bod yn ferch ei thad yn llwyr, &c.
To bring *or* bear children—plantu, dwyn plant.

To get children — planta; ennill plant, cael plant.
From a child—er yn blentyn; er yn fachgen; o'i febyd; o'i grud; o'i gawell.
Child born before the time — erthyl, plentyn annhymmig.
To bereave of children—diblanta; amddifadu o blant.
A burnt child dreads the fire—à losgodd ei fys a ochel y tân; arfog à gaffo rybudd.
He is past a child—y mae wedi gadael teganau plant; y mae wedi gadael ei faboed; gadodd ei blentyndod.
The fond language of nurses to children—mabiaith.
Loving children—mabgar, plantgar.
Love of children—mabgarwch, plantgarwch.
The Song of the Three Children—Cân y Tri Llanc.

Childbearing, *a.* (*child* a *bear*) yn planta; yn dwyn plant; plantog; heb adael planta; heb adael dwyn plant.

Childbearing, *s.* esgoriad, esgoriant, esgorfa; dygiad plant; dygiad plant i'r byd.
She is past childbearing—y mae hi wedi myned dros oedran planta; mae hi wedi gadael planta; aeth hi dros amser planta.

Childbed, *s.* (*child* a *bed*) gwely esgor; esgorfan, esgorfa, gwelyfod, etifeddwely; gwelyfaid.
A woman in childbed—gwraig ar *neu* yn ei gwely esgor; gwraig ar ei gwely; gwraig yn ei gwelyfod; gwraig ar ei hetifeddwely; gwraig etifeddog; gwraig yn gorwedd i mewn.

Childbirth, *s.* (*child* a *birth*) esgor, esgorfa, esgoredigaeth, genedigaeth; genedigaeth plentyn; gwelyfod.
The pains of childbirth—gwewyr esgor, gloesion esgor.
Time of childbirth—tymp, amser esgor, pryd geni.

Childe, *s.* (S. *cild*) pendefig ieuanc.

Childermas-Day, *s.* (*child*, a *mass*, *day*; S. *childamessa day*) Gŵyl y Gwirioniaid, dydd Gŵyl y Gwirioniaid, Gŵyl y mil Feibion= Rhagfyr 28.

Childhood, *s.* (S. *childhad*) mebyd, maboed, plentyndod, plentynoed, mabolaeth, mabolaeth, mabiaeth, mabanoed, ieuenctyd, cynnyddoed, mabdod.
From his childhood—o'i febyd, o'i faboed; er yn blentyn; er yn fachgen; er yn faban.
Infancy, childhood, youth, and manhood—mabandod, mebyd, ieuenctyd, a gŵryd.

Childish, *a.* (o *child*) plentynaidd; mabanaidd, babanaidd, mabaidd, bachgenaidd; plentynol.
Childish sports — teganau, chwareuon, chwareon, difyrwch, difyrion, *neu* ddyddanion plant; teganau *neu* chwareuon plentynaidd.

Childishness, *s.* (o *childish*) plentyneiddrwydd, mabaneiddrwydd, bachgeneiddrwydd, mabeiddrwydd, plentyndra, plentyndod, plentynrwydd, mabanrwydd, mabineiddrwydd, mabimedd.

Child-killing, *s.* plantladdiad.

Childless, *a.* (*child* a *less*) diblant; anmhlant, anfab, dïepil.

Childlessness, *s.* (o *childless*) diblantrwydd, anmhlantedd; diffyg plant, amddifedi o blant; dïepiledd.

Childlike, *a.* (*child* a *like*) plentynaidd, mabaidd, mabolaidd; fel plentyn.

Childly, *a.* (o *child*) plentynaidd, mabanaidd, mabaidd.

Children, *s. pl.* (o *child*) plant; *sing.* plentyn.

Chiliad, *s.* (Gr. *chilias*) mil, milrif; milflwyddiant, miliadaeth.

Chiliagon, *s.* (Gr. *chilia* a *gônia*) milongl, milonglon, milonglan.

Chiliahedron, *s.* (Gr. *chilia* a *hedra*) milochr, milochron, milochran.

Chiliarch, *s.* (Gr. *chiliarchos*, o *chilia* ac *archos*) milwriad; penaeth mil, pen ar fil.

Chiliarchy, *s.* (Gr. *chiliarchia*) mil o ŵyr, myntai o fil, miliadaeth, milrifiant.

Chiliasm, *s.* (Gr. *chilia*) milflwyddiant, miliant, miliadaeth.

Chiliast, *s.* (Gr. *chilia*) milflyneddwr, milflwyddwr, miliennydd.

Chill, *s.* (S. *cele*, *cyle*, *cyl*) annwyd, rhyndod, fferdod, rhyn, ffer, oerni, oerder, lledoerni, oerllydrwydd.

Chill, *a.* oerllyd, oeraidd, lledoer, rhynllyd, fferllyd, oer, addoer; yn crynu gân annwyd; fferedig.

Chill, *v. a.* oeri, fferu, rhynu, addoeri, sythu, iasu; rhewi; mallu âg oerfel; llyfrhau.
To chill the blood—oeri *neu* fferu y gwaed; peri i'r gwaed sefyll; peri i'r gwaed rewi.
Chilling fright—oerfraw.

Chilliness, } *s.* oerni, oerder, annwyd, oerllyd-
Chillness, } rwydd, addoeriant, rhyndod, fferdod, rhynllydrwydd, fferllydrwydd, ffer, annwydedd, oerfel, lledoeredd.

Chilly, *a.* (o *chill*) oeraidd, rhynllyd, fferllyd, addoer, lledoer, annwydaidd, annwydol, annwydog, oer, rhynaidd, oerfelog, oerfelaidd.

Chilopods, } *s. pl.* (Gr. *cheilos* a *pous*) gwefus-
Chilopods, } bedogion, gwefusbedion, gweflbedogion.

Chime, *s.* (D. *kimer*) cynghanedd, cynghansain, cyssonsain, cyngheiniedi; clychgynghanedd, clychseiniad, clychgynghaniad; cynghanglych, cynghan-glychau.
A chime of bells—cynghan-glych.

Chime, *v.* cynghordio, cynghanu, cynghaneddu, cydseinio, cynghanseinio; clychseinio, clychgynghanu; cytuno, cyttaraw, cyduno, cyfateb.
To chime bells—cynghanu clych; clychseinio, clychgynghanu.

Chime, *s.* (Is. *kim*; Al. *kimme*) ymyl baril *neu* drwpa; pen yr estyll; yr erwydd.

Chimer, *s.* (o *chime*) cynghanwr, cynghaneddwr; clychseinydd; cydseiniwr.

Chimera, } *s.* (Ll. *chimæra*; Gr. *chimaira*) geu-
Chimæra, } lun, anghenfil; dychymyg, geudyb, gwag-asbri, coeg ddychymyg, coegdyb, gwagdyb, ffolgrebwyll; castell yn yr awyr; breuddwyd effro.

Chimere, *s.* (It. *ciamare*) simwr, gwisg.

Chimerical, *a.* (o *chimera*) dychymygol, disail, gorwag, geudybiol, gwagdybiol, geuluniol, geuluniaidd.

Chiminage, *s.* (Ff. *chemin*) prysdoll, coedwigdoll, prysgdoll, ffrithdoll.

Chimney, *s.* (*Ff. cheminée*) sawell, simnai, simne, simdde, llumon, mygdwll, corn mwg, ffumer, ffynetr.
Funnel of a chimney — ceg simnai, ceg sawell, llwnc simne, ffynell simnai, ffynel sawell.
Breast of a chimney—cefn y tân, cefn y pentan, bron y sawell.
Covings of a chimney—ochrau y pentan; cornelau y tân.
Chimney-board, *s.* clawr y simnai, canad y sawell, clawr lle tân.
Chimney-corner, *s.* congl y simnai, cornel y sawell; pentan, pentanfaen.
In the chimney-corner—yn nghil y tân; yn nghil y pentan; yn ysgil y pentan.
Chimney-flue, *s.* pibell simnai, corn sawell, twll simnai, twll y llumon, twll y mwg.
Chimney-hook, *s.* bachau crochan, bachau.
Chimney-jambs, *s.* gorsinau sawell; ochrau y pentan; ochrau lle y tân.
Chimney-money, *s.* treth simneiau, treth y mwg, treth aelwyd, tâl aelwyd.
Chimney-piece, *s.* cladde, mantell simnai.
Chimney-shaft, *s.* paladr sawell, hirgorn simnai.
Chimney-sweeper, *s.* ysgubwr simneiau.
Chimpanzee, } *s.* (enw Affricaidd) dynab, dyn-
Chimpansee, } epa=math o epa tebyg i ddyn.
Chin, *s.* (S. *cinne;* Al. *kinn*) gen, elgeth, aelgeth, aelgerth; crondal.
Double chin—tagell.
Having a double chin—tagellog.
Having a long chin—genhir, genog; âg iddo en hir.
China, } *s.* (=gwlad fawr yn Asia) pridd-
China-ware, } lestri China; llestri pridd Sina; meinbriddion, teglestri pridd.
Chinch, *s.* (Ll. *cimex*, It. *cimice?*) ffiurgynronyn, blodeuril, blodril: *pl.* ffiurgynron, blodrilion.
Chincloth, *s.* (*chin* a *cloth*) genlïan; myswrn.
Chincough, *s.* (Is. *kind* a *kuch*) pas, y pas, sychbeswch.
Chine, *s.* (*Ff. echine;* It. *schiena*) glain cefn, asgwrn y cefn; cefnddryll, cefnddarn, cefnarn; trum.
Chine, *v. a.* cefnddryllio, cefndori; tori yn gefnddrylliau; tori glain y cefn.
Chined, *a.* (o *chine*) cefnol; perthynol i'r cefn.
Chingle, *s.* (Al. *schindel;* Ll. *scindula*) gro, manro, graian, graenon.
Chink, *s.* (S. *cina;* Gr. *chainô*) agen, gagen, hollt, ag, gorimyn, rhwyg; ageniad, holltiad.
Chink, *v.* agenu, holîti, gagenu, agu, ymhollti, ymagor, ymagenu, gorimynu; tincio, tincian, tincial.
Chinkapin, *s.* corgastan; corgastanwydd, corbipwydd.
Chinky, *a.* (o *chink*) agenog, gagenog, holltog, gorimynog, agog; llawn agenau, agau, gagau, neu holltau; tyllog.
Chinned, *a.* (o *chin*) genfawr, genhir, genog.
Chinse, *v. a.* carthlenwi, carthsecu; brysienwi agau llong â charth.
Chints, } *s.* (Al. *zitz;* Is. *chits*) cotlïan, brith-
Chintz, } gotwm; cotwm brithedig â mwy na dau liw.
Chionanthus, *s.* (Gr. *chiôn* ac *anthos*) eiriawl, cloch maban, eiryddos.
Chioppine, *s.* (Ysp. *chapin*) llopan; esgid uchel, arferedig gynt gân rianod.
Chip, *s.* (Al. *kappen?*) asglodyn, ysglodyn, esglodyn; two, cilcyn, difyn, adnadd, ffiocheu: *pl.* asglodion, ysglodion, esglodion, ysglawd, esglod, asglod, ysglod.
Chip of a plough—cwar arad, gwadn arad, cwar aradr.
Chip-axe—neddai, neddyf, bwyell naddu.
A chip of the old block—mab ei dad; ysglodyn o'r hen gyff; asglodyn o'r hen foncyff.
He is like a chip in porridge—dyn diddrwg didda ydyw; y mae efe fel esglodyn mewn cawl.
He sits as a chip upon a block—y mae efe yn eistedd mal wy ar drosol.
To cut into chips=*Chip, v.*
Chip, *v.* asglodi, esglodi, ysglodi, naddu, ysglodioni, asglodioni; cilcynio, briwdasgu.
Chipper, *s.* (o *chip*) naddwr, ysglodwr, twciwr.
Chipping, *s.* (o *chip*) asglodyn, esglodyn, ysglodyn, cilcyn, difyn, dernyn: *pl.* naddion.
Chiragra, *s.* (Gr. *cheir* ac *agra*) llofwst, llawwst.
Chiragrical, *a.* (o *chiragra*) llofystog, llawystog, llofystol.
Chirk, *a.* (Is. *circken*) bywiog, llon, siriol; cysurus.
Chirk, † *v.*=*Chirp, v.*
Chirm, † *v. n.* (S. *cyrman*) canu fel aderyn; ednleisio.
Chirograph, *s.* (Gr. *cheir* a *graphô*) llawysgrifeb, llofweithred; llofddirwy.
Chirographer, *s.* (Gr. *cheir* a *graphô*) llawysgrifydd, llofysgrifydd, llawysgrifenwr, llawysgrifenydd, ysgrifenydd, ysgrifenwr.
Chirographic, } *s.* (o *chirography*) ysgrifenol,
Chirographical, } ysgrifyddol, ysgrifeniadol, llofysgrifol.
Chirographist, *s.* (o *chirography*) llawddewin, palfddewin.
Chirography, *s.* (Gr. *cheir* a *graphô*) ysgrifeniaeth, llawysgrifiaeth, llofysgrifiaeth, ysgrifwaith, ysgrifiadaeth.
Chirological, *a.* (o *chirology*) llawieithol, bysieithol, llofieithol, amneidiol.
Chirologist, *s.* (o *chirology*) llawieithydd, bysieithwr, llofebydd; ystumieithydd, amneidydd.
Chirology, *s.* (Gr. *cheir* a *logos*) llawiaith, llofiaith, bysiaith; ystumiaith, amneidiaith, amneidiaeth.
Chiromancer, *s.* (o *chiromancy*) llawddewin, llofddewiniwr, palfddewin.
Chiromancy, *s.* (Gr. *cheir* a *manteia*) llawddewiniaeth, llawarmes, llofarmes, palfarmes.
To practice chiromancy — llawddewinio, llofddewino.
Chiromanist, } *s.* llawddewin, llawddewiniwr:
Chiromantist, } *f.* llawddewines.
Chiromantic, *a.* (Gr. *cheir* a *manteia*) llawddewiniol, llawddewinol.
Chironectes, *s. pl.* (Gr. *cheir* a *nectes*) creinbysg.
Chironia, *s.* (oddi wrth *Cheiron* neu *Chiron*, y Centawr) canri, arlladlys.
Chironomic, *a.* (Gr. *cheironomos*) llawystumiol, llawfunudiol, llofysgogol.
Chironomy, *s.* (Gr. *cheironomia*) llawystumiaeth, llofystumiaeth, llawfunudiaeth, llawfydumiaeth, llawysgogiaeth.
Chiropodist, } *s.* (Gr. *cheir* a *pous*, Ll. *pes*)
Chiropodist, } cornfeddyg, llawbedwr, pedfeddyg, troedfeddyg, pettrinydd.

Chiroplast, *s.* (Gr. *cheir* a *plassô*) llawlunon, llawlanweddyr=offeryn i ffurfio neu ddysgu y llaw i chwareu perdoneg.

Cheirosophist, *s.* (Gr. *cheir* a *sophos*) llawddewin, darllenwr teuni.

Chirostoma, *s.* (Gr. *cheir* a *stoma*) llofeneuaid.

Chirp, *v.* (Al. *zirpen*) trydar, trydaru, yswitian, yswitio, cathlu, meinleisio; pyncio; odnleisio, lleisio fel aderyn bychan, grillian, grillio, cricellu, gwichio, gwichleisio; cogor, cograch, clochdar, clochdaru; lloni, sirioli.

Chirp, *s.* trydar, ffrill, cogor, cograch, yswitiad; grill, grilliad, clochdar; meinlais adar, cathl adar mân.

Chirper, *s.* (o *chirp*) trydarydd, trydarwr, cethlydd, ffrillydd, ffrilliedydd, grilliedydd; siriolydd.

Chirping, *s.* (o *chirp*) trydar, ffrill; trydariad, ffrilliad, yswitiad, pynciad, grilliad; meinlais adar.

Chirurgeon, *s.* (Gr. *cheirourgos*) llawfeddyg.

Chirurgery, *s.* (Gr. *cheirourgia*) llawfeddygiaeth, llawfeddyginiaeth, llawfeddygiant.

Chirurgic, } *a.* (o'r Gr. *cheirourgos*) llaw-
Chirurgical, } feddygol, llawfeddygin.

Chisel, *s.* (Ff. *ciseau*, *cisceler*) cŷn, gaing, trychgyn, croper; cŷn cerfio, gaing gerfio.

Chisel, *v. a.* cynio, geingio; trychu â gaing; naddu â chŷn; ysgythru, trychnaddu.

Chislea, *s.* (Ff.) Cialeu=y nawfed mis o flwyddyn eglwysig yr Iuddewon, a'r trydydd o'r un wladol.

Chit, *s.* (S. *cith*) eginyn, blagur, baldardd; plentyn, maban; coryn, (*f.* coren) coryn bach, coegyn bach; brychni, brych; mân; bolltyr.

Chit, *v.* egino, baldarddu, blaguro, blaendarddu; dechreu gwreiddio, egino, *neu* dyfu.

Chit-chat, *s.* siaradach, gwagsiarad, ofersiarad, fregsiarad, pepraeth, pebre, chwaldod, ffreg, dwndwr, llol, clebar; ymgom.

Chitons, } *s. pl.* (Gr. *chitôn*) llurigolion,
Chitonidæ, } lluriglwyth, llurigryw.
Chiton tribe=*Chitons*, *Chitonidæ*.

Chitter, *v. n.* (Is. *kittern*) crynu; crydu gàn annwyd.

Chitterling, *s.* (o *chitter?*) crychion crysalain, crysgrychion, crychaddurn.

Chitterlings, *s. pl.* (Al. *kuttel*) monoch, penyg, perfedd, coludd, coluddion; selsigod.

Chitty, *a.* (o *chit*) plentynaidd, mabanaidd, babanaidd, mabanllyd, brych, brychlyd, brycheulyd, mânog.

Chivalric, } *a.* (o *chivalry*) marchŵraidd,
Chivalrous, } marchofyddol, marchŵrol, marchofyddig, marchorol, marchogol; marchurddasol; gwibfarchogol; gwronol, gwronaidd, arwraidd, milwraidd, dewr, hyf, glew, rhyfelaidd, dewrwych, calonog; anturus.

Chivalry, *s.* (Ff. *chevalerie*) marchofyddiaeth, marchwriaeth, marchoniaeth, marchoriaeth, marchogiaeth, marchogaeth, marcheni; marchurddas, marchogurdd, marchogurddas, urddas filwraidd; gwibfarchogaeth, crwydfarchogaeth; cadweini, cadweinid; ostidiaeth; gwroniaeth, arwriaeth, heroniaeth, gwrolgamp, gwrolaeth, calondid milwraidd, glewdid, dewredd, dewrwychedd.

Chive, *s.* (Ff. *cive*; Ll. *cepa*) corwynwynyn, wynionyn, wynionyn bychan, sibylyn; ceninen syfi.

Chive-garlick—cibellyn, cibellys, corwynwyn.

Chives, *s. pl.* blodlinion, llinion, brigerlinion, brigwallt, briger blodau, gwullflewiach, manedafedd, briger, cenin syfi.

Chlamydosaurus, *s.* (Gr. *chlamus* a *sauros*) hugfadfall.

Chlamyphorus, *s. pl.* (Gr. *chlamus* a *phoreô*) llurigwadd, hugwadd, huganwadd.

Chlamys, *s.* (Ll.; Gr. *chlamus*) toron, toryn, mantell, cochl, hugan; ysgwyddwisg: twygrilion, twygfilod.

Chlora, *s.* (Gr. *chlôros*) canri felen.

Chloral, *s.* (Gr. *chlôros*, ac *alcohol*) glaswirf, llaswirf=hylif o barotoad y Dr. Liebig.

Chloramile, *s.* (Gr. *chlôros*) cenlasnur.

Chlorate, *s.* (Gr. *chlôros*) hoegaint, glasnwyaint, llashalan.

Chloric, *a.* (o *chlorine*) glasnwyol, hoegnwyol.
Chloric acid—sur glasnwy, sur hoegnwyol.
Chloric gas=*Chlorine*, *Chlorin*.

Chloride, *s.* (Gr. *chlôros*, gwyrdd, glas) llasnur, hoegnur, glasnur, glasured, egrhalid.
Chloride of sodium—halen, halen cyffredin.
Chloride of lime—calchlasnur, canlwch, canffylor.

Chloridic, *a.* (o *chloride*) glasnurig, glasuredig, hoegnurig.

Chlorindine, *s.* (o *chlorine*) glasnurlwch.

Chlorine, } *s.* (Gr. *chlôros*) llasnwy, glasnwy,
Chlorin, } hoegnwy, lleblasnwy; halnwy, sur egrhalig.

Chlorodic, *a.* (*chlorine* a *iodine*) hoeglyrgrisig.

Chloriodic acid, } *s.* hoeglyrgris, hoegfillnwy,
Chloriodine, } llasfillnwy, glasnwy a llyrgris.

Chloris, *s.* (Gr. *chlôros*) y llinos werdd, llinosen werdd, pila gwyrdd, y gegid.

Chlorite, *s.* (Gr. *chlôros*) hoegddelfaen, hoegith; hoegid, hoeghalan.

Chloro-carbonic, } *a.* llasulwig, glasulyfig,
Chloro-carbonous, } glasulyfaidd, hoegulwin.

Chlorocyanic, *a.* (Gr. *chlôros*, a *cuanos*) hoeglasig.

Chloroforme, *s.* (Gr. *chlôros*, a Ff. *forme*) gwirflaswy.

Chlorometer, *s.* (Gr. *chlôros* a *metron*) llasfesur, hoegfeidyr, hoegiadyr.

Chlorometry, *s.* (Ff. *chlorometrie*) llasfesuriaeth, hoegfesuriaeth, hoegfeidraeth.

Chloromys, *s.* (Gr. *chlôros* a *mus*) lleblyg, llebllygoden: *pl.* lleblygod.

Chloro-nitrous, *a.* glasfloraidd, llasflorog, hoegflorog.

Chloropal, *s.* (Gr. *chlôros*, ac *opal*) llasffiamfaen, glasffiamfaen, glasliwem.

Chlorophane, *s.* (Gr. *chlôros* a *phainô*) hoegysger.

Chlorophyll, } *s.* (Gr. *chlôros* a *phullos*) tyflas,
Chlorophyle, } glasddefnydd, glesni dail.

Chlorosis, *s.* (Gr. *chlôros*) glaswst, y glesni, glasglwyf.

Chlorotic, *a.* (Gr. *chlôrotês*) glasglwyfus, glasystog.

Chlorous, *a.* (o *chlorine*) llasnwyaidd, hoegnwyaidd, glasnwyog.

Chloroxalic, *a.* (o *chlorine* ac *oxalic*) hoegsuranig, llassuranig.

Choanite, *s.* (Gr. *choanê*) marmlysfil.

Chock, (o *choke*) barilgyn, casglettem; llettem.

Chock, † *s.*=*Shock*.

Chocolate, *s.* (Ysp.; Ff. *chocolat*; o *cocoa* neu

cacao) cocolad, coccolud, cocobaill; cocoaw, cocoswy, cocoslyn, cneulyn.
Chocolate-house — cneulyndy, cocofa, gwerthdy cocoaw.
Chocolate-nut — y gneuen Cocoa *neu* Cacao.

Choice, *s.* (Ff. *choix*; S. *cyse*) dewis, dewisiad, etholiad, detholiad, etholiant, ethol, etholedigaeth; amrywiaeth; rhagoriaeth.
Take your choice—cymmerwch eich dewis; dewiswch; cymmerwch yr un *neu* y rawl à fynoch.
If it were put to your choice—pe rhoddid ef ar eich dewisiad chwi; pe caech chwi eich dewis.
The choice is yours — chwi biau dewis; chwychwi biau ethol; i chwi y perthyn dethol.
She may take her choice—mae yn rhydd iddi ddethol *neu* ddewis; geill hi gymmeryd ei dewis.
He has great choice of these commodities —y mae ganddo amrywiaeth ddigon *neu* helaeth o'r nwyddau hyn.
Here is a choice for you—dyma i chwi le i gael eich dewis; y mae yma le i chwi ddewis.
You will there have a choice of good things —cewch yno amryw ddewis o bethau rhagorol.
To make a choice of—dewis, dethol, ethol, gorddethol.
Of one's own choice—o'i ddewis *neu* ddewisiad ei hun; o hono ei hun; o ddewis, o ddewisiad.

Choice, *a.* dewisol, dewis, dethol, dewisedig, etholedig, detholedig, ethol; rhagorol, godidog, od, odiaeth, ardderchog, da dros ben; cynnil, manwl, dichlyn, gofalus, gorddethol; gwerthfawr.
Choice words—geiriau dewisol, detholedig, *neu* ragorol.
He adorned his sermons with choice expressions — harddodd ei bregethau â geiriau ardderchog ac ymadroddion detholedig.
Choice things—detholion, dewision, dewis bethau, dewisolion; pethau dewisol, pigion.
Choice men—etholedigion, gwŷr dewisol, gwŷr dethol, gwŷr etholedig.
The choicest — y goreuon, y pigion, y dewision, detholedigion, y goreu; pryffwnt.
The choicest vine—y winwydden oreu; y ber winwydden.
The choicest of the market—y goreu ar *neu* yn y farchnad; pryffwnt y farchnad; pigion y farchnad.
To be choice of—bod yn ofalus am *neu* o; bod yn ddichlyn *neu* fanwl yn; bod yn gwylio ar.
He that is choice of his time, will be choice of his company—à fo bryderus *neu* ofalus am ei amser, a fydd bryderus *neu* ofalus am ei gyfeillach.
He that is choice of his works, will be choice of his words too—à fo ddichlyn yn ei weithredoedd, a fydd ddichlyn yn ei ymadrodd hefyd.

Choiceless, *a.* (*choice* a *less*) diddewis; heb ddewis.

Choiceness, *s.* (o *choice*) dewisoldeb, detholrwydd; rhagoriaeth, rhagoroldeb; godidogrwydd, gwerthfawredd.

Choir, *s.* (Gr. *chorus*; Ll. *chorus*; S. ac Al. *chor*) côr; côrgeiniaid, côrganorion, côrganoriaid, côrgantorion, côrfyntai; mynta, côr, *neu* goraid o gantorion; côrgell, côrgafell, y côr; y cantorion.
Choir-service — côrwasanaeth, côrganiadaeth.

Choke, *v.* (S. *acecan*) tagu, mogi, mygu, llindagu, ystagu, sagmurnio, sagfurnio, sagio, gwasgu ceg, attal anadl; tramgwyddo.
They were choked in the sea—fe'u boddwyd yn y môr (*Marc* v. 13).
To choke up—cau i fyny; llenwi i fyny; cau *neu* lenwi ceg; croni yn ngheg.
To be choked for want of drink—tagu, trengu, *neu* farw gân syched.

Choke, *s.* tag, sag, llindag; tag dofysgall, saglinion.

Choke-cherry, *s.* tagwirian, ceirios tag.

Choke-damp, *s.* tagnwy, trengnwy, tagdawch, tanchwa, ulyfnwy, nwy sur creisin.

Choker, *s.* (o *choke*) tagydd, tagwr, mogydd.

Chokeful, *a.* (*choke* a *full*) môr llawn byth ag y gellir; dân sag; saglawn, gorlawn.

Choke-pear, *s.* tagberen, tagberan, peren dag.
To give one a choke-pear—rhoi i un beth i'w gnoi; rhoi tag ar un; peri petrusder yn un; tafiu maen tramgwydd yn ffordd un.

Chokeweed, *s.* (*choke* a *weed*) taglys, tagwydd.

Choky, *a.* (o *choke*) taglyd, tag, tagedigol.
Choky pear—peren daglyd, tagberen, tagberan.

Cholagogue, *s.* (Gr. *cholêgagos*) tarferi.

Choleic, *a.* (Gr. *cholê*) geriol, gerig.
Choleic acid—sur geri, sur gerig.

Choler, *s.* (Gr. a Ll. *cholera*) geri; bustl; digder, gwyth, llidnawn, dig, llid, irllonedd, digofaint, digllonrwydd, broch, blwng.
Black choler—geri du, y geri du.
Yellow choler—geri melyn, y geri melyn.
He was moved with choler against him—efe a fu chwerw wrtho (*Dan.* viii. 7).

Cholera, *s.* (Ll. a Gr.) geri, y geri, geriwst, haint y geri, gerilif, haint gorliferi.
Cholera morbus—y geri marwol.
Asiatic cholera—y geri Asiaidd.
Spasmodic cholera — y geri gwynegol, y geri gwrystol.
Cholera asphyxia — y geri llesmeiriol, y geri massaidd.
English cholera—y geri Prydeinaidd, y geri Brytanaidd.
Bilious cholera—y geri geriaidd.

Choleric, *a.* (o *choler*) geriog, geriaidd, geriol, llawn geri; digllawn, digofus, dig, digus, irllawn, llidiog, llidus, gwynafog; hyddig, hylid, hygawdd, cythruddadwy, ffrom, drygnaws, drygnawsus, ffromwyllt, anynad, nawswyllt, nwydwyllt; hawdd ei ddigio; drygnwydus.

Cholericness, *s.* (o *choleric*) hyddigrwydd, cythruddedd, hylidiogrwydd; digllonedd, digder, llid, digofaint, irllonedd, llidiogrwydd, gwythlonedd; gwynafogrwydd, anniddigrwydd, anynadrwydd, drygnawsedd.

Cholesteric, *a.* (o *cholesterine*) gerifionig.
Cholesteric acid — sur gerifionig, sur geriflawn.

Cholesterine, } *s.* (Gr. *cholê* a *stereos*) geriflawn,
Cholesterin, } gerifras; brasder, *neu* flawn geri.
Choliambic, *s.* (Gr. *chôliambos*; Ll. *choliambi*) cloffiambus, coliambig, coliambus=math o gorfan mewn mydryddiaeth.
Chondrine, *s.* (Gr. *chondros*) madruddiain.
Chrondrology, *s.* (Gr. *chondros* a *logos*) madruddeg, madruddiaeth, hanes madruddion.
Chondropterygians, } *s. pl.* (Gr. *chondros*
Chondropterygii, } a *pterux*) madruddog-
Cartilaginei, } ion, madruddasgellion,
mwythanbysg.
Choose, *v. a.* (S. *ceosan*; Al. *kiesen*) dewis, dethol, ethol, detholi, etholi, dewiso, pigo, dichlyn, dichlynu; tynu allan, casglu allan, pigo allan; cymmeryd iddo *neu* iddi.
To choose out—dewis allan, &c.; tynu y goreu *neu* y gwaethaf o fysg ereill; gorddethol, dydoli, neilltuo; pigo y gwaethaf *neu* y goreu o blith ereill.
Choose which of the three you please—dewiswch yr un à fynoch o'r tri; cymmerwch eich dewis o'r tri.
You are to choose—chwi biau y dewis; chwychwi biau ethol; i chwi y perthyn dewis.
Choose the best — cymmer iti y goreu; dewisa y goreu.
I cannot choose but weep—nis gallaf attal wylo; nis gallaf attal rhag wylo; nis gallaf lai nag wylo; nis gallaf beidio âg wylo; nis gallaf ymattal rhag wylo.
He cannot choose but stay—nis gall efe lai nag aros.
I choose rather—gwell genyf; dewis yw genyf; mwy dymunol yw genyf; y mae yn well genyf; gwell yw genyf.
Chooser, *s.* (o *choose*) dewisydd, dewiswr, dethwr, etholwr, dichlynwr.
Beggers must not be choosers—nid y derbyniwr a biau dewis.
Choosing, *s.* (o *choose*) dewisiad, dewis, dethol, etholiad, ethol, etholiant, detholiant.
Chop, *v.* (Al. ac Is. *kappen*; Ff. *couper*; S. *ceapian*) trychu, darnio, dryllio, tori, manddryllio, manddarnio, mandori, briwo, manfriwo; briwo yn fân; tameidio, catio; tori ymaith; hollti, agenu, agor, hacio, bregu; gwancio, llawcio, llewa, glewa, cegu; newid, cyfnewid, cyfnewidio, cyfnewidial, prynu, bargena, amgyfnewid; troi, ymnewid; rhuthro *neu* ymosod yn ddisymmwth; ymgecru, ymeirio, ymdaeru; † caffio.
To chop at †—ceisio gafael *neu* graff ar.
To chop about — chwyldroi, cylchdroi; newid; chwildroi.
To chop logic—dadleu, dadlu, ymddadleu, ymgomio, ymresymu, rhesymegu, argymhenu.
Leave off your chopping of logic—gadëwch eich argymhenu; peidiwch â'ch rhesymeg.
To chop short—tori yn fyr; tori yn fyrach; cwtogi, byrhau, rhagdori.
To chop off—tori, trychu, taraw, *neu* ladd ymaith; ysgymmynu.
To chop up—gwancio, llawcio, cegu, bochlwytho, bolrythu, tryfolio, glythinebu.
Chopped off—trychedig ymaith; toredig ymaith; trychedig, trwch.
To chop in—rhuthro i mewn yn ddisymmwth; dyfod *neu* daro i mewn heb ddysgwyl am dano.
Chop, *s.* dernyn, cetyn, difyn, dryll, dryllyn, darn, tameidyn, telpyn; cigddryll, cigarn, cigddernyn, trychgig, cyllyn; toriad, trychiad; dyrnod; hollt, agen, gagen, breg, hac, holltiad; bochgern, y safn, gweflau, geneu, (*pl.* genau).
The chops — turs, y safn, y gweflau, y genau, y bochgernau.
Chops of a river—geneu afon, ceg afon, aber.
Mutton chops—golwyth mollt, cigddryll mollt, golwyth o gig mollt, golwyth cig myharan.
Chop, *s.* (Chinaeg) ansawdd, teithi; trwydded, cenadeb.
Chop-church, *s.* glwysnewidiwr, newidialydd eglwysi, cyfnewidialydd bywoliaethau eglwysig; un yn mynych newid ei eglwysi; glwysnewidiad.
Chop-fallen, *a.* llaesweft, llaesweflog, gweflaes, bochlaes, gwefl-lipa; yn crogi ei en; digalon, llwfr, llwrf, llipa, llibin; â thaw arno.
Chop-house, *s.* bwytty, ymborthdy, trychdy, golwythdy.
Chopin, *s.* (Ff. *chopine*) gwlyb-fesur yn Ffrainc, yn cynnwys tua pheint o fesur Caerwynt.
Chopper, *s.* (o *chop*) trychgyllell, cyllen, cyllan, cyllyr, eisgai, ysgïan.
Chopping, *a.* (o *chop*) cryf, gwrygiannus, gwrol, heinif, hoenus, pybyr; iachus; llyfnwedd, tew, efras, cnodig.
A chopping boy—bachgen bochog, plentyn gwrygiannus, &c.
Chopping, *s.* (Ysp. *chapin*) llopan; esgid ffaluchel, arferedig gàn foneddesau yn Italia.
Chopping, *s.* (o *chop*) trychiad, toriad, darniad, drylliad, manddrylliad; holltiad, ageniad.
Chopping and changing — cyfnewidial; mynych newid, newid yn fynych.
Chopping board—trychfwrdd, trychford, briwfwrdd, trestl, bwrdd trychu.
Chopping-block, *s.* trychgyff, briwgyff, ysgymmyngyff, cyllgyff, trestl; cyff trychu, darnio, *neu* ddryllio.
Chopping-knife, *s.* honfas, trychgyllell, briwgyllell, cyllell drychu, cyllell gig, cyllell cog.
Choppy, *a.* (o *chop*) agenog, holltog, agog, gagenog, tyllog, haciog, llawn agenau.
Chopstick, *s.* (*chop* a *stick*) bwydbren, geneubren; pren bwyta (yn China).
Choragic, *a.* (o *choragus*) côrawl, côrgeiniol.
Choragus, *s.* (Ll.; Gr. *chorégos*) côrfaenor, côrben, pencor.
Choral, *a.* (o *chorus*) côrawl, achor, côrgafellaidd, cafellaidd, côraidd; cydgerddol, cydgorawl, cydgorol, cydgeiniadol, cyngherddol, cydganiadol.
Vicar choral — côrebrwyad, côrbrwyad, ebrwyad côrawl, côrberiglor.
Chord, *s.* (Ll. *chorda*; Gr. *chordê*) tant, (*pl.* tannau); cord, cyssain, cydsain, cyngherdd.
Chord (in geometry)—cord, cromlin, cromlinell.
Chord (in music)—cord, cyssain.
Chord, *v. a.* tantio, tannu.
Chordee, *s.* (o *chord*) llostgawd, crymgyfod.
Chorea, *s.* (Ll.) dawns Sant Gwyd; dirystumiad.

Choregraphy, *s.* (Gr. *choreia* a *graphô*) dawnsnodiant, dawnsnodiaeth.

Chorepiscopal, *a.* (Gr. *chôros* ac *episcopos*) rhageagobol, parthesgobol; perthynol i eagob lleol.

Chorepiscopus, *s.* rhageagob, parthesgob, eagob lleol.

Choreus, *s.* (Ll.; Gr. *choreios*) corfan rhywiog, corfan disgynedig=corfan o ddwy sill, y flaenaf yn hir a'r olaf yn fêr.

Choriamb, } *s.* (Gr. *chorelos* ac *iambos*) corfan
Choriambus, } dyrchrywiog, coriambus=cor-
Choriambic, } fan o bedair sill, y flaenaf a'r olaf yn hir, a'r ddwy ganol yn fyr.

Choriambic, *a.* dyrchrywiog; perthynol i gorfan dyrchrywiog; coriambig.

Chorion, *s.* (Gr.) ambilen, amgolen, ambrilen; pilen allanol y milrith.

Chorist, } *s.* (Ff. *choriste;* o'r Ll. *chorus*) côr-
Chorister, } geiniad, côrydd, côrganor, côrgantor, ceiniad côr; cydgeiniad.

Chorographer, *s.* (Gr. *chôros* a *graphô*) broddosbarthydd, brograffydd, partharluniwr, broddarluniwr.

Chorographical, *a.* broddosbarthol, broddarluniol, partharluniol, brograffiadol.

Chorography, *s.* (Gr. *chôros* a *graphô*) broddosbarth, partharluniaeth, partharluniad, broddarluniad, brograffiad, brograffyddiaeth.

Choroid, *s.* (Gr. *chorion* ac *eidos*) gobilen.

Chorus, *s.* (Ll.; Gr. *choros*) côr; cydgor, cydgan, cydgerdd, cyngherdd; cydgeiniaid, cynghantorion, cydgantorion, côraid.

Chose, *s.* (Ff.) hawlfeddiant, hawleiddo; peth â ellir ei hawlio a'i fynu wrth y gyfraith.

Chosen, *p. a.* (o *choose*) dewisedig, etholedig, dethol edig; dewisol, dewis, dethol, ethol.

Chosen men—etholedigion, dethol edigion, dewisedigion, gwŷr dewisol, gwŷr etholedig, gwŷr dethol.

Chough, *s.* (Ff. *choucas*) cogfran, coegfran, palores, cawci.

Cornish chough — brân big goch, brân Cernyw.

He chatters like a chough — y mae yn cogor fâl cogfran.

Choule, *s.* (S. *ceole*) cern, bochgern; crombil.

Chouse, *v. a.* (Tyrc. *chiaous*) twyllo, somi, coegi, hudo, hocedu; seithugio.

Chouse, *s.* symlyn, hurthgen, hurtyn, hurtan, ffwlcyn, gwirionyn, gwirionddyn; twyll, hoced, som, somiant, twyllodsaint, hud, seithug; cast.

Chowter, *v. a.* (o'r sain) grymial fel creiniog; grwgnach, gremial, grymial, grwytho, grynglan.

Chrematistics, *s.* (Gr. *chremata*) cyfoetheg, goludaeth, goludeg.

Chrestomathy, *s.* (Gr. *chrêstomathcia*) rhagweiniadur; detholion.

Chrism, *s.* (Gr. *chrisma*) enaint, segrolew, glwysolew, yr olew santaidd; eneiniad.

Chrismal, *a.* (o *chrism*) eneiniol, glwyseneiniol, segrolewaidd.

Chrismation, *s.* (o *chrism*) eneiniad, glwyseneiniad.

Chrismatory, *s.* eneinflwch, blwch yr enaint, blwch enaint, eneintyr.

Chrisom, *s.* (Gr. *chrisma*) baban enaint; misyriad; plentyn â fo farw o fewn mis i'w enedigaeth: llian bedydd.

Chrisom-cloth — llian bedydd, talaith fedydd, brethyn bedydd.

Christ, *s.* (Gr. *Christos*) Crist; Eneiniog, yr Eneiniog, y Messiah.

Christen, *v. a.* (S. *cristnian*, o'r Gr. *chriô*, eneinio) bedyddio; enwi, rhoi enw.

Christendom, *s.* (S. *cristendom*) cred, y byd cristionogol, gwledydd cred, credbarthau, y byd crediniol.

A country out of christendom — gwlad anghred, anghred, gwlad anghristionogol.

Christening, *s.* (o *christen*) bedydd, bedyddiad.

Christian, *s.* (Gr. *christianos;* S. *cristen*) cristion, cristian, criston, cristyn, credadyn: *pl.* cristionogion, cristianogion, cristioniaid, cristoniaid.

Half a christian—hanner cristion, brith gristion, cristyn hanner og.

All christians—pob cristion, pawb o gristionogion, cristionogion oll, holl gristioniaid.

Christian, *a.* cristionogol, cristianogol, cristianus, cristionol, cristianog; Cristaidd.

Christian name—enw bedydd.

Christian life and conversation—buchedd ac ymarweddiad cristionogol.

Courts christian—llysoedd eglwysig, llysoedd cristionogol.

Christian religion—y grefydd gristionogol; cristionogaeth, cristionogrwydd; crefydd Crist.

Christian architecture — adeilyddiaeth gristionogol, adeiloniaeth gristianus.

Christian,† *v. a.* bedyddio.

Christianism, *s.* (Gr. *christianismos*) cristionaeth, y grefydd gristionogol, cristianaeth, cristionogaeth; cristionogion.

Christianity, *s.* (o *christian*) cristionogaeth, cristianogaeth, cristionogrwydd, cristianogrwydd, cristynogrwydd; y grefydd gristionogol.

Christianization, *s.* (o *christianize*) cristioneiddiad, cristianeiddiad, cristionogiad, cristianusiad.

Christianize, *v. a.* (o *christian*) cristionogi, cristioneiddio, cristianeiddio, cristianuso, cristionoli.

Christianlike, } *a.* cristionogaidd, cristianaidd,
Christianly, } cristionol, cristionog, cristiolus, cristianus, cristianogaidd, cristionogol; fel y gweddai i gristionogion.

Christianography,† *s.* (*christianos* a *graphô*) cristionyddiaeth, darluniad o gristionogion.

Christicolist, *s.* (Ll. *Christus* a *colo*) Cristaddolwr, Cristiolydd, addolwr Crist.

Christless, *a.* (*Christ* a *less*) digrist, heb Grist.

Christmas, *s.* (*Christ* a *mass*) Nadolig, y Nadolig.

Christmas day—dydd Nadolig.

Christmas holidays—gwyliau Nadolig.

Christmas gift—calenig, rhodd Nadolig, cyfarwyn Nadolig.

Christmas box—calcuig, rhodd Nadolig.

Christmas carol—carol Nadolig.

Christmas flower—hylyf, hylithr, blodyn Nadolig.

Christmas rose—pelydr du, rhosyn Nadolig.

Christmas comes but once a year—ni cheir dydd Sul beunydd.

To keep christmas all the year—byw yn hoew-wych drwy 'r flwyddyn; cynnal gwyliau drwy 'r flwyddyn; gwledda

drwy'r fwyddyn; cymmeryd byd da yn helaethwych drwy'r fwyddyn.

Christology, *s.* (Gr. *Christos* a *logos*) cristiolaeth, cristiaeth; treithawd yn nghylch Crist.

Christ's-thorn, *s.* draenen Crist.

Chroastaces, *s. pl.* (Gr. *chroa*) lliwemau.

Chromate, *s.* (Gr. *chrôma*) lliwaint, lliwhalan.

Chromatic, *a.* (Gr. *chrômaticos*) lliwol, lliwiol, lliwig; goslefol, hannertonol, seinraddol.

Chromatic scale — seinradd, goslefradd, graddfa orseiniol.

Chromatic, *s.* hannertoneg, seinraddeg, goslefa: *pl.* tryhanneraŭ.

Chromatics, *s. pl.* lliweg, lliwiaeth, lliwoniaeth, lliwofyddiaeth, gwyddor lliwiau.

Chromotography, *s.* (Gr. *chrôma* a *graphô*) lliwiadaeth, lliwdraith, treithawd ar liwiau.

Chrome, } *s.* (Gr. *chrôma*) gneddelid, lliw-
Chromium, } ddelid, lliwddel, Cromium.

Chromic, *a.* (o *chrome*) lliwddelig, gneddelig.

Chromic acid—sur lliwddelig.

Chronic, } *a.* (Gr. *chronicos*; Ff. *chronique*)
Chronical, } parhaol, hirbarhaol, hirbarhäus, hirbara, arosol, hirarosol, hen, henaidd, o hir barhad; sefydlog.

Chronic disease—clefyd hirbarhäus, arosol, sefydlog, *neu* barhaol.

Chronicle, *s.* (Gr. *chronos*) brut, brud, brudlyfr, amserlyfr, oeslyfr, brudhanes, cronicl; hanes.

The Chronicles—y Croniclau, llyfrau y Cronicl.

Chronicle of the Princes—Brut y Tywysogion.

Chronicle, *v. a.* cofiyfru, cofnodi, brutio, brudlyfru, croniclo, oeslyfru, oesrestru, brudhanesu, hanesu; ysgrifenu mewn brudlyfr.

Chronicler, *s.* (o *chronicle*) brutiwr, brudiwr, brudai, brudlyfrydd, oeslyfrwr, oesrestrydd, cronicIwr; hanesydd, brudhaneswr; ysgrifenydd brutiau; cofnodydd.

Chronique, *s.* (Ff.)=*Chronicle.*

Chronogram, } *s.* (Gr. *chronos* a *graphô*) brud-
Chronograph, } lythyriad, brudargraff, brudgreifften, cofargraff.

Chronogrammatic, } *a.* brudlythyrol, brud-
Chronogrammatical, } greifftiol, brudargraffol, cofargraffol.

Chronogrammatist, *s.* (o *chronogram*) brudlythyrydd, brudgreifftydd.

Chronographer, *s.* (Gr. *chronos* a *graphô*) amserydd, amseriedydd, brudiedydd.

Chronography, *s.* amseryddiaeth, brudiaeth.

Chronologer, } *s.* (o *chronology*) amserydd,
Chronologist, } amseriedydd, brudiaethwr, brudiedydd.

Chronologic, } *a.* amseryddol, brudiaethol,
Chronological, } prydredol, brudiol, brutiol; yn ol trefn amser.

Chronology, *s.* (Gr. *chronologia*) amseryddiaeth, brudiaeth, amsereg, prydred.

Scripture chronology — amseryddiaeth ysgrythyrol.

Chronometer, *s.* (Gr. *chronos* a *metron*) awdiadyr, awdfesur, prydiadyr; amseriadyr; oriadyr, oriais; orfynag.

Chronometric, } *a.* (o *chronometer*) awdiad-
Chronometrical, } yrol, awdfesurol, awdfydrol.

Chronometry, *s.* awdfesuriaeth, prydfesuriaeth; awdiadyriaeth.

Chrysalis, *s.* (Ll.) elindys, llindys, chwiler, chwileryn, chwileren.

Chrysammic, *a.* (Gr. *chrusos* ac *ammos*) eurlychic, eurdywodig.

Chrysammic acid—sur eurlychig, sur eurdywod.

Chrysanthemum, *s.* (Gr. *chrusos* ac *anthos*) gold, aban.

Chrysoberyl, *s.* (Gr. *chrusos* a *bêrullos*) eurferyl.

Chrysochloris, *s.* (Gr. *chrusos* a *chlôros*) gwadd y Penryn; yr eurwadd.

Chrysocolla, *s.* (Gr. *chrusocolla*) eurlud.

Chrysocoma, *s.* (Gr. *chrusos*, a Ll. *coma*) peneuraid, peneuraidd.

Chrysogaster, *s.* (Gr. *chrusos* a *gastêr*) eurfologiou, eurfoliaid.

Chrysography, *s.* (Gr. *chrusos* a *graphô*) eurysgrifiaeth, eurysgrifiad, eurysgrifeniad.

Chrysoleptic Acid, *s.* (Gr. *chrusos* a *lepis*) sur eurgenig.

Chrysolite, *s.* (Gr. *chrysolithos*) eurfaen, pridfaen; chrysolithus (*Dad.* xxi. 20).

Chrysophyllum, *s.* (Gr. *chrusos* a *phullon*) serafal.

Chrysoplenium, } *s.* (Gr. *chrusos* a *splênê*)
Chrysosplenium, } eglyn.

Chrysoprase, *s.* (Gr. *chrusoprasos*) eurlas, eurgeninem; chrysoprasus (*Dad.* xxi. 20).

Chrysostoma, *s.* (Gr.) eureneu, eureneuod= math o libogion neu feddalogion.

Chrysotype, *s.* (Gr. *chrusos* a *tupos*) eurdeb, eurdebiaeth.

Chub, *s.* (Ff. *chabot*) penci, twb y dail, cochgangen.

Chubbed, } *a.* (o *chub*) penfawr, pendew, pen-
Chubby, } fras, pendrwm, byrdew, tewgrwn.

Chub-cheeked, *a.* bochdew, bochog, bochlawn.

Chub-faced, *a.* bochdew, gwynebdew, gwyneblawn, bochlawn.

Chuck, } *v.* (o'r sain) crecian, ffiegu, clwc-
Chuckle, } ian, clocian, clegar; lleisio fel iar *neu* betrusen.

Chuck, } *v. n.* crechwenu, chwerthin, croch
Chuckle, } chwerthin, chwerthin yn groch; greffio; hoffiochi, cocri, anwylo.

Chuckling hen—iar ffiegain.

Chuck, *v. a.* (Ff. *choquer*) cnithio, cisio; taraw.

Chuck, *s.* crec, ffieg, clegar, clwciad; cnith, cis; cis *neu* gnith dân en; anwylyn.

Chuck-farthing, *s.* chware plant, chwareu bechgyn.

Chuck-hole, *s.* traul *neu* ol pedrolfen.

Chuckle-head, *s.* pendew, penfawr, hurthgen, penbwl, symlyn, penfras.

Chud,† *v. a.* cnoi, dygnoi.

Chuet, *s.* (o *chew*) brysgig.

Chuff, *s.* (C. *cyff!*) buach, delff, lleban, taiog, drel, drelyn, penbwl, sarigyn, cerlyn.

Chuffiness, *s.* (o *chuffy*) sarigrwydd, sarigedd, taiogrwydd, dreldod, gwladeiddrwydd.

Chuffy, *a.* (o *chuff*) sarig, buachaidd, taiogaidd, drelaidd, delffaidd, costogaidd, taiog, blwng, afrywiog, cuchiog, anfoesog, pwl ei foes.

Chum, *s.* (Llyd. *chomm*, *chommein*) cydystafellydd, cydystafellwr, cydwely, cywely, cydymaith; cyssaig.

Chump, } *s.* (*stump!*) cippill, cippillyn, bon-
Chunk, } cyffyn, talp, cyffyn.

Church, *s.* (S. *circe*, *circ*, *cyric*; o'r Gr. *curiacon*, o *curios*, arglwydd) eglwys, llan; addolfa: *pl.* eglwysi, eglwysau.

Established church—eglwys sefydledig.

Church of England, } Eglwys Lloegr,
English church, } Eglwys Loegr.
The united church of England and Ireland —Eglwys gyfunol Lloegr ac Iwerddon.
British church — yr Eglwys Brydeinig, Eglwys Prydain.
Church of Rome, } Eglwys Rhufain, yr
Romish Church, } Eglwys Babaidd, yr
Roman Church, } Eglwys Rufeinaidd.
The Catholic church—yr Eglwys Gyffredinol, yr Eglwys Gydolig, yr Eglwys Gatholig.
Greek Church—Eglwys Groeg, yr Eglwys Roeg, yr Eglwys Roegaidd.
Gallican Church — Eglwys Ffrainc, Eglwys Gâl; yr Eglwys Ffrengig *neu* Ffreinig.
Christian church—eglwys gristionogol, yr eglwys gristianogol.
Presbyterian Church—yr Eglwys Henuriadol, Eglwys Henadurol.
State - church — teyrn - eglwys, eglwys wladol.
Free church—eglwys rydd.
The Free Church of Scotland — Eglwys Rydd yr Alban; yr Eglwys Rydd Ysgotig.
The Western church—yr Eglwys Orllewinol; yr Eglwys Ladinaidd.
The Eastern church—yr Eglwys Ddwyreiniol.
A parish church—eglwys blwyfol, eglwys plwyf, eglwys blwyf.
The parish church—eglwys y plwyf, yr eglwys blwyfol.
Jurisdiction of a church — plwyfogaeth, eglwysogaeth.
Church village—llandref, corddlan.
Village church—trefian.
Cathedral church — eglwys gadeiriol, esgoblan.
High church—areglwys.
States of the Church—Pabogaeth, Pebydiog, Pebyttir; y Taleithiau Pabaidd, Tiriogaeth yr Eglwys, Tiroedd yr Eglwys.
Church authority—awdurdod yr eglwys.
In church and state—mewn llan a llys; mewn gwlad ac eglwys; yn yr eglwys a'r wladwriaeth.
Church is done — darfu y gwasanaeth; deryw yr eglwys; deryw, e dderyw, fe dderyw, fe ddarfu, *neu* e ddarfu y gwasanaeth; y mae'r gwasanaeth drosodd.
The nearer the church the farther from God—nesaf i'r eglwys, pellaf o baradwys; à fo nesaf i'r eglwys, fydd bellaf oddi wrth baradwys.
Of the church — eglwysaidd, eglwysig, eglwysol.
Church time—pryd eglwys, amser eglwys, pryd gwasanaeth, amser y gwasanaeth.
The pale of the church—argae, caerau, amgaerau, *neu* achwre yr eglwys.

Church, *v. a.* eglwysa, eglwyso; rhyddhau.
Church-ale, *s.* llanwyl, cofwyl eglwys; gwirod.
Church-attire, *s.* eglwyswisg, llanwisg, clerigwisg, glwyswisg.
Church-bench, *s.* mainc eglwys, llanfainc, porthfainc.
Church-book, *s.* llyfr eglwys, llyfr plwyf, y llyfr gwyn.
Church-burial, *s.* claddedigaeth eglwysig; claddedigaeth yn ol ffurf yr eglwys.
Church-discipline, *s.* dysgyblaeth eglwysig, dysgyblaeth eglwys.
Churchdom, *s.* (*church*, a S. *dom*) eglwysiaeth, eglwysaeth; llywodraeth *neu* awdurdod yr eglwys.
Church-founder, *s.* sylfeinydd eglwys, sylfaenwr eglwys, llanseilydd.
Church-goer, *s.* llangyrchwr, llanfynedydd, eglwysgyrchydd; mynedydd i'r eglwys; un à arfero fyned i'r eglwys.
Church-going, *a.* llangyrch, llangyrchol, eglwysgyrch; llanfynedol; yn arfer myned i'r eglwys.
Church-history, *s.* hanes eglwysig; hanes yr eglwys.
Churching, *s.* (o *church*) eglwysa, eglwysad, eglwysiad, eglwysfa.
The churching of women—eglwysa gwraggedd; eglwysad gwraggedd; rhyddhad gwraggedd.
Churchism, *s.* (o *church*) llanyddiaeth, eglwysyddiaeth.
Church-judicatories, *s. pl.* llysoedd eglwysig (yn yr Alban).
Church-land, *s.* tir eglwys, tir yr eglwys, tir llan, clasdir, eglwysdir, tir clas, tir y clas, llandir.
Churchlike, *a.* (*church* a *like*) eglwysaidd.
Churchman, *s.* (*church* a *man*) eglwyswr, eglwysydd; gwr eglwysig, eglwysog, eglwysur; esgobydd.
Churchmanship, *s.* (o *churchman*) eglwyswriaeth, eglwysyddiaeth, eglwysuriaeth.
Church-member, *s.* aelod eglwys, aelod eglwysig.
Church-membership, *s.* aelodaeth eglwysig, aelodiaeth eglwysig.
Church-music, *s.* cerddoriaeth eglwysig, peroriaeth eglwysig, glwysalaw, alaw eglwys.
Church-rate, *s.* treth eglwys, y dreth eglwys.
Church-service, *s.* gwasanaeth eglwysig, gwasanaeth yr eglwys; y gwasanaeth.
Churchship, *s.* (o *church*) llanyddiaeth, eglwysyddaeth.
Church-warden, *s.* eglwys-wardan, eglwyswardain, parcaiwr, golygwr eglwys, gwarcheidwad eglwys; gwardan, gwardain; gwardydd.
Church-way, *s.* ffordd eglwys.
Church-work, *s.* arafwaith, gwaith araf, gwaith eglwys.
Churchyard, *s.* (*church* a *yard*) monwent, mynwent, claddfa, corffilan, claddle, claddfan, beddlan, beddrawd, beddle, corddlan, monwent eglwys.
Churl, *s.* (S. *ceorl*; Al. *kerl*; D. *carl*) delff, drel, taiogyn, drelyn, drelddyn, taiog, drengyn, buach, cuall, ystelff, cabrotyn, costog, sarigyn; dyn gwlaidd, drelaidd, trwsgl, *neu* ddelffaidd; cybydd, carl, cerlyn, crinwas, mab y crinwas, gwr crin, dyn crintach, dyn llawgaead, bawai.
To put a churl upon a gentleman—wedi medd yfed maidd.
Churlish, *a.* (o *churl*) delffaidd, drelaidd, taiog, taiogaidd, costogaidd, cuall, dreng, blwng, sarig, afrywiog, sur, anfoesgar, difoes, anfoneddigaidd, diserch, anynad, anfwyn, garw, gerwin, blwng, (*f.* blong), croes, anhyblyg, cyndyn, ystyfnig, gygus, trwsgl,

dèr; annhyner, creulawn, caled, dideimlad, didrugaredd; afreolus, anystywallt; cybyddlyd, cybyddaidd, crinwasaidd, crintach, anhael, crin, llawgaiad; hunanol.

Churlishness, *s.* (o *churlish*) taiogrwydd, delffeiddrwydd, dreleiddrwydd, dreldod, delffder, costogrwydd, afrywiogrwydd, sarigrwydd, llyngder, anynadrwydd, anfwynder, surni, anhynawsedd, dideimladrwydd, gerwinder, cybyddiaeth, cybydd-dra, &c.

Churly, *a.* (o *churl*) taiog, taiogaidd, anfoesog; trystiog, dadyrddus; afreolus.

Churme, } †*s.* (S. *cyrm*) swn, dwndwr, dad-
Chirm, } wrdd, trwst; trydar.

Churn, *s.* (S. *ciern, cyrin;* Is. *karn*) buddai; corddi.

Churn, *v. a.* (S. *cernan*) corddi.

Churning, *s.* (o *churn*) corddad, corddiad.

Churn-staff, *s.* gordd gorddi, ffon gorddi, gordd buddai, ffon buddai, gordd.

Churrworm, *s.* (S. *cyrran*, a *worm*) rhinc y tes, rhinc y llin.

Chuse, *v. a.*=*Choose.*

Chusite, *s.* (Gr. *chuô*) gwallofith.

Chute, *s.* (Ff.) cwymp, syrth, disgyniad.

Chyazic Acid, *s.* (o gynlythyrenau *carbon*, *hydrogen*, ac *azote*) sur cresulflorig.

Chylaceous, *a.* (o *chyle*) ceulaidd, ceuledaidd.

Chyle, *s.* (Gr. *chulos*) caul, ceuled; treulsug; y sylwedd llaethog.

Chylifaction, *s.* (*chyle*, a Ll. *facio*) ceulad, ceuladaeth, ceuliadaeth, ceulbariad.

Organs of chylifaction—ceuladon, ceuliadon, peiriadau ceuladol, ceulgludion.

Chylifactive, *a.* ceuladol, ceuliadol.

Chyliferous, *a.* (*chyle*, a Ll. *fero*) ceulgludol, ceulddygol, ceulddwyn.

Chylopoetic, *a.* (Gr. *chulos* a *poieô*) ceuladol, ceuliadol, ceulbarol, ceulbair.

Chylous, *a.* (o *chyle*) ceulaidd.

Chyme, *s.* (Gr. *chumos*) tewsudd, maethsudd; sudd.

Chymic, *a.*=*Chemic, Chemical.*

Chymist, *s.*=*Chemist.*

Chymistry, *s.*=*Chemistry.*

Chymification, *s.* (Gr. *chumos*, a Ll. *fio*) tewsuddiad, tewsugiad, maethsuddiad.

Chymify, *v. a.* (Gr. *chumos*, a Ll. *fio*) tewsuddio, tewsugio, maethsuddio.

Chymous, *a.* (o *chyme*) tewsugaidd, tewsuddaidd, maethsuddaidd.

Cibarious, *a.* (Ll. *cibarius*) bwytadwy, bwytaol, ymborthol; perthynol i fwyd neu ymborth.

Cibol, *s.* (Ff. *ciboule;* Ll. *cepula*) sibol, sibwl, wynwynwyn, corwynionyn.

Ciborium, *s.* (Ll. o'r Gr. *ciborion*) arlladgib, ariadgib, arladged; monadail, anghysbabell; ffien yr Aifft.

Cicada, *s.* (Ll.) hobelogion; ceiliogod rhedyn.

Cicadella, *s.* (o *cicada*) hobeligion.

Cicadula, *s.* (o *cicada*) hobleuen.

Cicatrice, } *s.* (Ll. *cicatrix;* Ff. *cicatrice*)
Cicatrix, } craith; crachen: *dim.* creithen.

Cicatricle, *s.* (Ll. *cicatricula*) creithan; pribwyn, y rhith, hadrith.

Cicatricose, *a.* (Ll. *cicatricosus*) creithiog; crachenog.

Cicatrisive, *a.* (o *cicatrice*) creithiadol, creithiol; crachenol.

Cicatrizant, *s.* (o *cicatrize*) creithgyffer, creithgyffyr, creithydd.

Cicatrization, *s.* (o *cicatrize*) creithiad, creithiant; crachenad.

Cicatrize, *v.* (Ll. *cicatrizo*) creithio; crachenu; myned yn graith; iachâu neu wella yn graith.

Cicely, *s.* Siali, cegiden wèn, gwŷn y dillad. Sweet Cicely—Sisli per.

Cicer, *s.* (Ll. a Gr.) pys y llygod, llygbys, llygodbys.

Cicerone, *s.* (It. oddi wrth M. T. *Cicero*) cyfarwyddwr, fforddwr, hyfforddwr; cyfarwyddor dyeithriaid.

Cichoraceous, *a.* (o *cichorium*) ysgellogaidd.

Cichorium, *s.* (Gr. *cichôrê, cichôrion*) ysgellog.

Cicisbeism, *s.* (o *cicisbeo*) carodiaeth, cariadfabiaeth, cariadwasiaeth, cariadoriaeth.

Cicisbeo, *s.* (It.) carodwas, cariadwas, merchetwas, gordderchwas, gordderchwr, gwreigsimerwr; cariadfab gwraig briod yn yr Ital.

Ciconia, *s.* (Ll.) y chwibon, y ciconia; y chwiboniaid.

Cicurate, *v. a.* (Ll. *cicuro*) dofi, hyweddu, gwarhau, gwaru, arafu.

Cicuration, *s.* (o *cicurate*) dofiad, hyweddiad, gwarhad, arafiad.

Cicuta, *s.* (Ll.) cegid.

Cicuta virosa—cegid y dwr, cegyr mawr, buladd, bumustl.

Cid, *s.* (Ysp. o'r Ar. *El Seid.*) penaeth, pen; arwr; cadfaenor, penciwdod; penaeth Arabaidd.

Cidaris, *s.* (Ll.) corgap, capan côr; hetgoron; meitrogion.

Cider, *s.* (Ff. *cidre, sidre*) osai, afalwy, dïod afalau.

Ciderist, *s.* (o *cider*) oseiwr, gwneuthurydd osai.

Ciderkin, *s.* (o *cider*) adosai.

Ci Devant, *ad.* (Ff.) gynt; yn ddiweddar; hyd yn hyn.

Cierge, *s.* (Ff.) canwyll gorymdaith, trawdganwyll.

Cigar, *s.* (Ysp. *cigarro*) ceglys, myglysrol, mygrolen, (*pl.* mygrolau): *dim.* ceglysen, myglysen.

Cilia, *s. pl.* (Ll.) geilflew, blew amrant, amrantflew, minflew, aelflew; amrantau.

Ciliary, *a.* (Ll. *cilium*) amrantol, amrantaidd, geilaidd.

Ciliary processes—geilblygion.

Ciliated, *a.* (Ll. *cilium*) geilflewog, amrantflewog, aelflewog.

Cilicious, *a.* (Ll. *cilicium*) rhawnog, rhawnaidd, blewog, garw.

Ciliograda, *s. pl.* (Ll. *cilium* a *gradior*) geilysgogiaid, geilysgogion.

Cilium, *s.* (Ll.) amrant, gail, clawr y llygad.

Cilosis, *s.* (Ll. *cilium*) geilgryd, amrantgryd, geilwyneg.

Cimbal, *s.* (It. *ciambella*) math o deisen.

Cimeliarch, *s.* (Gr. *ceimêliarchês*) pridgeidwad, ceidwad pridion bethau eglwys.

Cimicifuga, *s.* (Ll. *cimex* a *fugo*) trogendarf.

Cimiter, } *s.* (Ff. *cimiterre;* It. *scimitarra*)
Scimitar, } crymgledd, crymgleddyf, crom-
Scymitar, } fidog, camgleddeu; cleddyf y Tyrciaid a'r Persiaid.

Cimmerian, *a.* (Gr. *Cimmerios*) gordywyll, trydywyll, trathywyll.

Cimmerian darkness—tywyllwch trydew, tywyllwch gorddu, tywyllwch hydeiml.

Cimolite, *s.* (Gr. a Ll. *cimolia*, oddi wrth ynys *Cimolus*) cimolglai, iddyfglai.

Cinchona, *s.* (oddi wrth yr Iarlles *Cinchon*) Cinchona, Sincona, Sincon.

Cinchonina, } *s.* (oddi wrth yr Iarlles *Cinchon*)
Cinchonine, } goalcali à geir o risg y pren
Cinchonia, } Cinchona neu Sincona.

Cincture, *s.* (Ll. *cinctura*) gwregys, rhwymyn, amrwyn; pillrwy, pillrwym, colofrwym, celffrwy.

Cinder, *s.* (S. *sinder*; Ff. *cendre*; Ll. *cinis*) marworyn, rhysodyn, marwaryn, eiriesyn, llosgludw, tanludw, henlo, goloesg: *pl.* marwor, marwydos, marwar, rhysod, ulw, rhebres; sinidr.

Burning cinders—marwor tanllyd.

Cinders of a forge—sindw, lludw gefail, marwor gefail.

Cinder-wench, } *s.* lludwraig, lludferch, lludw-
Cinder-woman, } wraig, llances ludw.

Cindrous, *a.* (o *cinder*) marworaidd, rhysodaidd, sinidraidd.

Cinefaction, *s.* (Ll. *cinefacio*) lludŵad, lludwoliad; troad yn lludw.

Cineraria, *s.* (Ll. *cinis*) chweinlys, magl chwanen, llysiau y lludw.

Cinerary, *a.* (Ll. *cinereus*) lludwol, lludŵol; perthynol i ludw.

Cineration, *s.* (Ll. *cinis*) lludwad, lludŵad; marworiad; llosgiad yn lludw.

Cineritious, *a.* (Ll. *ceneraceus*) lludliwiog, llwydwyn, lludŵol.

Cinerulent, *a.* (Ll. *cinis*) llawn lludw, llawn o ludw, lludŵog.

Cingle, *s.* (Ll. *cingula*; Gw. *ceangal*) cengl, ceingel, tengl.

Cinnabar, *s.* (Gr. *cinnabari*; Ll. *cinnabaris*) sinobl, sinopr, mwn arian byw; claergoch.

Cinnabarine, *a.* (o *cinnabar*) sinoblaidd, o sinobl.

Cinnamate, *s.* (o *cinnamon*) canelaint, hal canel.

Cinnameine, *s.* (*cinnamon*) canelain.

Cinnamic, } *a.* (o *cinnamon*) canelig, cin-
Cinnamonic, } amonig.

Cinnamic acid—sur canelig, sur canel.

Cinnamon, *s.* (H. a Gr.; Ll. *cinnamomum*) canel, cinamon, sinamon; math o chwaethrisg.

Cinnamon-tree — canelwydd, y pren cinamon.

Cinnamon-stone—canelfaen.

Cinnamon-water — canelwy, cinamonwy, dwfr cinamon.

White cinnamon—canel gwŷn, cinamon gwŷn.

Cinnamule, *s.* (*cinnamon*, a Gr. *hulê*) canelsawd.

Cinque, *s.* (Ff.) pump, pum.

Cinque-point—y pumllygad, y pum pwnc, y pumpwynt, y pump.

Cinquefoil, *s.* (Ff. *cinque*, a Ll. *folium*) pumdalen, pumnalen, pumbys=math ar feillion.

Marsh cinquefoil—llygad ysgyfarnog, corsgudyn.

Common cinquefoil—pumbys, pumdalen, pumnalen, pumnalen gyffredin.

Common creeping cinquefoil—pumnalen gyffredin ymlusgaidd, pumdalen ymlusgaidd.

Cinquefoiled, *a.* pumdalenog, pumnalenog, pumdeiliog, pumneiliog.

Cinquepace, *s.* (Ff. *cinque* a *pas*) pumcam, pumcamre; math o ddawns araf.

Cinque-Ports, *s. pl.* y Pum Porthladd, y Pumporth=Dover, Hastings, Romney, Hythe, a Sandwich; at y sawl y chwanegwyd Rye a Winchelsea.

Barons of the Cinque Ports—baroniaid y Pum Porthladd, arglwyddi y Pum Porthladd.

Lord-warden of the Cinque Ports—arglwydd-geidwad y Pum Porthladd; gwaladr y Pum Porthladd; argeidwad y Pum Porth.

Cinque-spotted, *a.* pummanog, pum-ysmotiog.

Cintre, *s.* (o *centre*) creiddwanas.

Cion, } *s.* (Ff.) impyn, imp, bywullyn, blaen-
Scion, } dardd, ysbrigyn, brigyn, blaguryn, balennyn, bal.

Cipher, *s.* (Ff. *chiffre*; Al. *ziffer*; D. *cijfer*; o'r Ar. *sifr*) goddim; gwagnod; nod; celnod, dirgelnod=0.

Cipher, *v.* rhifyddu, rhifyddegu, bwrw cyfrifon, bwrw cyfrif, rhifyddiaethu, cyfrif; celnodi, cuddnodi; dynodi, nodebu, nodweddu.

Cipher key—agoriad celnodau.

Ciphering, *s.* (o *cipher*) rhifyddiaeth, rhifyddeg, rhifiadaeth, cyfrifyddiaeth, cyfrifyddiad, bwriad cyfrifon.

Cipolin, *s.* (It. *cipolla?*) hoegfynor, llasfynor.

Cippus, *s.* (Ll.) bryncyn, twyn, twmpath; pawl; mynegbill.

Circæa, *s.* (o *Circe*, yr hudoles, merch yr Haul a Perseis) swynyddlys, swynlys, llysiau Stephan, llysiau Ystyffan.

Circean, *a.* (o *Circe*) swynol, hudol, cyfareddol, cyfareddus; gwenwynig, gwenwynol, gwenwynllyd.

Circensian, *a.* (Ll. *circensis*, o *circus*) cemmaesol, cemmaesaidd; perthynol i'r cemmaes.

The circensian games — campau y cemmaes; y chwareon cemmaesol.

Circinal, *a.* (Ll. *circinus*) crygylchol, ymgylchol, ymdrogylchol.

Circinate, *v. a.* (Ll. *circino*) cylchu, cylchynu, cwmpasu, amgylchu, amgylchynu, crynhau.

Circinate, *a.* ymdrogylchol, crygylchol, crychymdroawl, amgornol, ymgornol.

Circination, *s.* (Ll. *circinatio*) cylchiad, trogylchiad, damchwyliad, darchwyliad.

Circinus, *s.* (Ll.) y Compodau=cydser nid neppell o begwn y de.

Circle, *s.* (Ll. *circulus*, o *circus*; Gr. *circos*; Ff. *cercle*) cylch, cant, cwmpas, amgylch, amgant, amgylchedd, cylchyn, cylchwy, cantell, cwmp, comp, trwn, tron, crwn, rhod, côr, coras; cylchlin; cylchedd, cylched, cylchyned, amgylchiad, cylchyniad; torch, modrwy; cronen, cronell, clob; amgylchiaith, amgylchiaeth; cylchdaith.

Hoary circle, } awrgylch, orgylch, cylch
Hour circle, } oriol.

Polar circle—cylch y pegwn, y cylch pegynol.

Arctic circle—cylch y gogledd, y cylch gogleddol.

Antarctic circle — cylch y de, y cylch deheuol.

Circles of longitude—cylchau hydred, hydgylchau, hydredgylchau.

Circles of latitude — cylchau lledred, lledgylchau, lledredgylchau.

Circles of altitude—cylchau uchder, uchdergylchau.
Circle of perpetual occultation—cylch arguddiad gwastadol.
Circle of perpetual apparition — cylch lledrithiad gwastadol, cylch ymddangosiad parhäus.
Diurnal circles—cylchau dyddiol, cylchau pennyddiol.
Circle of illumination—lleufergylch, cylch y lleufer, cylch llewychiant.
Circle of the sphere — pelgylch, cylch y gronen, cronellgylch, clobellgylch, clobgylch.
Circle of declination—cylch osgoad, cylch gogwyddiad.
Circles of the German empire—Cylchau neu Gylchoedd amherodraeth yr Almaen; Taleithiau yr amherodraeth Almaenig.
Druidical circles — cylchau derwyddol, cylchau derwyddonol, cylchau y derwyddon.
The circle of the stars—cylch y ser, sergylch, rhygylch y ser.
The circle about the moon — gnotai, y gnotai, lloergylchen.
Come into the circle—dere i'r crwn.
Outer circle—cylch allanol, gorgylch.
To make a circle—gwneuthur, tynu, *neu* lunio cylch; gwneuthur crwn; cylchu.
To form into a circle — gwneuthur yn gylch; llunio yn gylch.
To form *or* cast itself into a circle—troi yn gylch, yn dorch, *neu* yn grwn; ymdroi yn gylch, yn dorch, *neu* yn grwn; ymdorchi, ymgylchu, dolenu, ymddolenu, dolystumu, dolystumio, cylchdroi.
To turn round in a circle — chwyldroi, cylchdroi; troi yn grwn, yn gylch, yn sidell, *neu* yn sidyll.
To move in a circle — symmud mewn cylch; troi mewn cylch; cylchymdroi, amdroi, coroli; ymdroi mewn cylch.

Circle, *v.* amgylchu, amgylchynu, cylchynu, cwmpasu, cylchu, coreddu, dargylchu, cantio, cantellu; cylchdroi; cau i fewn; amgau, cau am, cau ar.
To circle in—cau i fewn; cadw i fewn; casthiwo; cadw yn nghyd.

Circled, *a.* (o *circle*) cylchog, crwn, cylchaidd.

Circler, *s.* (o *circle*) clerfardd, pastynfardd, crachbrydydd, gofardd, cylchfardd, culfardd.

Circlet, *s.* (o *circle*) cylchig, cylchen, cylchyn, torch; cylch, cronen.

Circling, *a.* (o *circle*) cylchol, cylchaidd, cylchynol, amgylchol, crwn.

Circuit, *s.* (*Ff.*; Ll. *circuitus*) amgylchedd, cylchedd, cylch, cylched, cylchyn, cylchen, amgylch, amgant, cwmpas, trogylch, cylchdro, cylchynt, cylchyd; amgylchiad, cylchyniad, amgylchyniad, cwmpasiad; cylchdaith, chwyldaith, amdaith, amred; torch, modrwy, corynrwy.
To go a circuit — cylchdeithio, chwyldeithio; myned i'w gylchdaith; myned ar gylchdaith.
Judge of a circuit—cylch-ynad, ynad teithiol, barnwr amdeithiol, barnydd amdeithiog, barnwr cylchdeithiol.
Circuit of minstrels — cylch clera, cylch cler, cylch clerfeirdd, cylch amgeiniaid.
Circuit court—cylchlys.
Circuit of action—cylch hawl, cylchedd cwyn.

Circuit, *v.* amgylchu, amgylchynu, cylchynu, cwmpasu, cylchu, dargylchu, coreddu, amdroi, chwyldroi, cylchdroi; myned o amgylch; cerdded oddi amgylch; myned o gylch, myned o gwmpas.

Circuiteer, *s.* (o *circuit*) cylchdeithydd, cylchdeithiwr, cylchgrwydrai, cylchwibiwr, amdeithiwr.

Circuition, *s.* (Ll. *circuitio*) amred, cylchred, amgylchiaeth, amrediad, cylchdeithiad, mynediad oddi amgylch, cylchsymmudiad, amgylchedigaeth.

Circuitous, *a.* (Ll. *circuitus*) amgylchol, cylchynol, cwmpasog, cwmpasol, cylchol, cylchredol, amrediadol, cylchdroawl, cylchdroiog.

Circuity, *s.* (Ll. *circuitus*) amred, cylchred, amgylchred, cylchynred, amsymmudiad, cylchsymmudiad, cylchdroad, amdroad, mynediad o amgylch.

Circular, *a.* (Ll. *circularis*) cylchol, cylchaidd, cylchynol, crwn, cynghrwn, crwn fel cylch, cyrfol, cynghrynol; perthynol i gylch; cylch-, am-; cyffredin, gwerinol, gwaer, gwael; olynol, oliannol.
Circular letter—cylchlythyr, llythyr cylchynol.
Circular motion—amred, cylchdro, cylchymdro, cylchdroad, cylchsymmudiad, amsymmudiad, amsymmud.
Circular course — cylchred, cylchrawd, cylchredfa, amchwylfa.
Circular view—cylcholwg, amolwg.
Circular cut—cylchdor.
Circular whirl—chwildro.
Circular poet—clerfardd, gofardd, pastynfardd, crachfardd, crachbrydydd, cylchfardd, culfardd, cyrchynfardd.
Circular lines—cylchlinellau, cylchlinau.
Circular numbers — cylchrifau, cylchrifnodau, amrifebion.
Circular sailing—amhwyliad, amfordwyad, cylchfordwyad, cylch-hwyliad, tramhwyliad, tramforiad.
Circular arc — cylchgrom, amgromell, cylchgromell.
Circular velocity—cylchfuander.
Circular instruments — cylchoffer, offer cylchynol.

Circular, *s.* cylchlythyr.

Circularity, *s.* (o *circular*) cylcholrwydd, cylchogrwydd, cylcheiddrwydd, cylchynoldeb, crynder, cynghrynder, cyrfolder; cylcheiddra, coreddusrwydd.

Circulate, *v.* amlifo, cylchlifo, amredeg, cylchredeg, amdroi, cylchgerdded, damredu, amlifeirio, cylchlifeirio, amdeithio, cylchdeithio, amgynniwair, amgynnired, coreddu, amlenwi, chwyldroi; llifo, rhedeg, cerdded, treiglo, amdreiglo, cylchdramwy; myned o amgylch; myned o law i law; gwasgaru, chwalu, taenu, rhanu; cylchanfon.
The blood circulates very briskly—y mae y gwaed yn amlifo *neu* yn amredeg yn dra chwyrn.
Money circulates but poorly now-a-days—nid oes nemawr o arian yn myned, yn cerdded, *neu* yn pasio y dyddiau hyn; nid oes ond ychydig o arian yn myned *neu* yn cerdded y dyddiau hyn; nid

oes nemawr o drafod ar arian y dydd heddyw; nid oes ond ychydig o drafod *neu* drin ar arian y dydd heddyw.

To circulate a report — taenu chwedl; taenu hanes ar led; lledaenu hanes.

Circulating, *a.* (o *circulate*) damredol, amredol, amlifol, cylchynol, cylchredol, cylchrediadol, cylchfynedol, amdröedig, coreddus, amgylchol; oliannol.

Circulating decimals — corddegiadau, addegiadau; corddegiadaeth, ad-ddegiadaeth.

Circulating library — lloglyfrgell, cylchlyfrgell, llyfrgell gylchredol, llyfrfa dreigl, llyfrgell gylchynol.

Circulating medium — tâl cylchynol, treinwerth, cyfrwng train, arian damred.

Circulation, *s.* (Ll. *circulatio*) cylchrediad, amrediad, amdroad, cylchdroad, damred, damrediad, amlifad, amlifiant, amlifiad, cylchlifiad, cylchlifiant, amdreiglad, treiglad, damgylchiad, coreddiad; rhediad, mynediad; cylcharian, cylchdal; taeniad, gwasgariad, lledaeniad.

Circulation of the blood — amlifad y gwaed, amrediad y gwaed, cylchrediad y gwaed, gwaedrawd, gwaedre.

Organs of circulation — amrediadon, peiriadau amrediad.

Gold in circulation — aur damred, aur ar drain.

Circulatorious, *a.* (Ll. *circulatorius*) cylchdeithiol, amdeithiol, cylchdeithiog, amdeithiog; yn teithiaw o fan i fan.

Circulatory, *a.* (Ll. *circulatorius*) cylchynol, cylchynaidd, cylchredol, amredol, amgylchynol, cylchanfonol, damredol, amgylchol, coreddol.

Circulatory letter — cylchlythyr, llythyr cylchanfon, llythyr cylchynol.

Circulatory, *s.* damredell=math o lestr fferyllig.

Circum, (Ll.) rhagddawd yn dynodi *am*, *cylch*, *amgylch*, *oddi amgylch*, *yn nghylch*, *o amgylch*, *o bob tu*.

Circumagitate, *v. a.* (Ll. *circum* ac *agito*) amgyffröi, amgynhyrfu, amysgogi.

Circumambiency, *s.* (Ll. *circum* ac *ambio*) amgylcholdeb, amgylchynoldeb, cylchynoldeb, cylchynolrwydd, cylchyniad, amgylchyniad, amgylcholrwydd, cylchrediad, amredoldeb, cwmpasiad.

Circumambient, *a.* amgylchol, amgylchynol, cylchynol, cylchredol, amredol, cwmpasol, amgylchyniadol, cylchynedig.

The circumambient air — yr awyr o'n hamgylch; yr awyr amredol, yr awyr amgylchol, yr awyr amgylchynol.

Circumambulate, *v. n.* (Ll. *circumambulo*) amrodio, cylchrodio, darymred, amredeg, rhodiaw o amgylch, amwibio, tramwyo, amdramwy.

Circumambulation, *s.* (o *circumambulate*) amrodiad, cylchrodiad, amdramwyad, amdreiniad, amwibiad.

Circumcellians, *s. pl.* (Ll. *circum* a *cella*) Amgelliaid, Amgellwibiaid=rhyw bobl anwybodus â ymlynent wrth y Donatiaid, yn y pedwerydd canrif.

Circumcise, *v. a.* (Ll. *circumcido*) enwaedu; enwaedu ar; cylchdori, blaendori.

To circumcise one's self — ymenwaedu.

Circumciser, *s.* (o *circumcise*) enwaedydd, enwaedwr.

Circumcision, *s.* (Ll. *circumcisio*) enwaediad; cylchdoriad, blaendoriad.

Circumclusion, *s.* (Ll. *circumcludo*) amgaiad, amgaead, cylchedigaeth.

Circumcursation, *s.* (Ll. *circum* a *curso*) daramred, darymrediad, daramrediad; rhediad yn ol ac yn mlaen.

Circumduct, *v. a.* (Ll. *circumduco*) diddymu, difodi, dilëu, dirymu, dïeffeithio; gwneyd yn ddïeffaith; amdrosi, cylcharwain, amarwain, amdywys, damdywys.

Circumduction, *s.* (Ll. *circumductio*) diddymiad, difodiad, dilead, dirymiad; amarweiniad, amdywysiad, cylcharweiniad.

Circumfer,† *v. a.* (Ll. *circumfero*) amgario, amgludo, amgywain.

Circumference, *s.* (Ll. *circumferentia*) amgylchedd, cylchedd, rhygylch, cylch, amgant, cwmpas, cylched, coras, cant, tronad, dargylchiad, gogylch, gogylchedd.

Circumference,† *v. a.* cylchedu, gogylchu, gogylchiadu.

Circumferential, *a.* (o'r Ll. *circumferentia*) cylchiadol, cylcheddol, amgylchol, amgantol, amgylchiadol, gogylchiadol, cwmpasol, cylchedol, rhygylchol.

Circumferentor, *s.* cylchedydd, cylchedyr, congliadyr, amgylchyn.

Circumflect, *v. a.* (Ll. *circumflecto*) hirnodi, hiracenu; gosod acan amgylchedig ar.

Circumflex, *s.* (Ll. *circumflexus*) hirnod, hiracan, hiracen, acan hir, acan amgylchedig, acen hirdon, tôn amgylchedig, fforchnod=^.

Circumflex, *v. a.* hirnodi, hiracenu; hirseinio, hirgynanu.

Circumflexed accent, } =*Circumflex*, *s.*
Circumflected accent, }

Circumfluence, *s.* (Ll. *circumfluens*) amlifeiriad, amlifeiriant, cylchlifeiriant, cylchlifeiriad, damlifiant, cylchlifad, amffrwd, damffrwd, llifad o amgylch, dyfrgylchyniad.

Circumfluent, } *a.* (Ll. *circumfluo*) amlifeiriol.
Circumfluous, } cylchlifeiriol, amlifol, cylchlifol, amlifiannol, amddyfrol, amddyfrog, amddyfrwys, amffrydiol, dyfrgylchynol, damffrydiol, damlifol.

Circumforanean, } *a.* (Ll. *circumforaneus*) am-
Circumforaneous, } wibiol, amgrwydrol, cylchgrwydrol, gwibiol, crwydrol, cylchfynedol, cylchdramwyol, amryred, crwydredigol; yn gwibiaw o dy i dy.

Circumforaneous fiddler — crythor crwydr, ffilor crwydrad.

Circumfulgence, *s.* amdywyniad, cylchdywyniad, amlewyrchiad, damlewyrch, amleufer.

Circumfulgent, *a.* (Ll. *circumfulgeo*) amdywynol, amlewyrchol, damlewyrchol, cylchdywynol, amlachar, damdywynol, damlewychol.

Circumfuse, *v. a.* (Ll. *circumfundo*) amdywallt, cylchdywallt, amwallofi, amsoddi, damdywallt; tywallt o amgylch; amdaenu; amgylchu, cylchynu.

Circumfusile, *a.* (Ll. *circumfusus*) amdywalltadwy, amhydywallt, amdywalltol, cylchdywalltol, amhydaenol, amwallofol, amdaenadwy.

Circumfusion, *s.* (o *circumfuse*) amdywalltiad, cylchdywalltiad, amwallofiad, damdywalltiad; amdaeniad.

Circumgestation, *s.* (Ll. *circum* a *gestatio*) amgludiad, amgariad, amgyweiniad; dygiad neu gludiad o gylch; amborthiad.

Circumgyrate, } *v. a.* (Ll. *circum* a *gyrus*) am-
Circumgyre, } dreiglo, cylchdreiglo, amrolio, amdroi, amdreillio, amrolian.

Circumgyration, *s.* (o *circumgyrate*) amdreiglad, cylchdreiglad, amdreilliad, amroliad, cylchdroad.

Circumition, *s.* (Ll. *circumitio*) amfynediad, cylchfynediad, chwyliad.

Circumjacent, *a.* (Ll. *circumjacens*) amorweddol, cylchorweddol; yn gorwedd o amgylch; à orwedd o amgylch; amgyffiniol, amminiog, argyfiniol.

Circumligation, *s.* (Ll. *circum* a *ligatio*) amrwymiad, cylchrwymiad, damglymiad; amrwymyn, cylchrwymyn.

Circumlocution, *s.* (Ll. *circumlocutio*) cylchymadrodd, amgylchiaith, gogylchiaith, amgylchiaeth, amiaith, cylchareithiad, cylchafariad, ammrawdd, ameiriad, amair.

Circumlocutory, *a.* cylchymadroddol, amgylchieithol, amieithol, ameiriog, ammroddol, cylcheiriog.

Circummured, *a.* (Ll. *circum* a *murus*) amgaerog, amgadarn, ammuriedig, amfuriedig, cylchfuriedig, caerog, damgaerog, damgaerol.

Circumnavigable, *as.* (Ll. *circumnavigo*) amfordwyadwy, amfordwyol, cylchfordwyol, amhylong, damfordwyol.

Circumnavigate, *v. a.* (Ll. *circumnavigo*) amfordwyo, cylchfordwyo, amhwylio, cylchhwylio, amforio, amlongwrio, damfordwyo; hwyliaw o amgylch.

Circumnavigation, *s.* (o *circumnavigate*) amfordwyad, cylchfordwyad, amhwyliad, cylchhwyliad, amfordwyaeth, amforiad.

Circumnavigator, *s.* (o *circumnavigate*) amfordwywr, cylchfordwywr, amhwyliwr.

Circumplexion, *s.* (Ll. *circumplexus*) amblygiad, cylchblygiad, damblygiad.

Circumplication, *s.* (Ll. *circumplico*) amblygiad, cylchblygiad, amleniad, amdwygiad, amddiad, amgaeniad.

Circumpolar, *a.* (Ll. *circum*, a *polar*) ambegynol, cylchbegynol; am y pegwn; oddeutu neu o gylch y pegwn.

Circumposition, *s.* (Ll. *circum* a *positio*) cylchosodiad, amgyfiead, amosodiad, cylchgyfiad.

Circumrasion, *s.* (Ll. *circumrasio*) amnaddiad, amraglad, amrwbiad, ameilliad.

Circumrotary, } *a.* (Ll. *circum* a *rota*) amdro-
Circumrotatory, } awl, cylchdroawl, amroliadol, amdreigladol, chwyldroawl.

Circumrotation, *s.* (Ll. *circum* a *rotatio*) amdroad, cylchdroad, amdreiglad, cylchdreiglad, chwyldroad, amdröedigaeth, amdro, damdreilliad.

Circumscissile, *a.* (Ll. *circumscindo*) amholltol, amholltadwy, amholltaidd.

Circumscribe, *v. a.* (Ll. *circumscribo*) amgau, amgyffinio, amgylchu, damgylchu, amgylchiadu, amgylchynu, damgylchynu, cylchynu, terfynu; rhoi, cadw, *neu* attal o fewn terfynau; gosod terfyn; tynu o fewn llinellau; terfynu à llinellau; cyfyngu, argyfyngu; cyffinio, ffinio; amysgrifenu, cylchysgrifenu.

Circumscribable, *a.* (o *circumscribe*) terfynadwy, amgauadwy, amgylchadwy, damgylchadwy.

Circumscription, *s.* (Ll. *circumscriptio*) terfyniad, cyffiniad, amgauad, terfyn, cyffin, ffiniad, amgae, amgylchyniad, cylchyniad, damgylchiad; mesur; gosodiad terfyn *neu* derfynau; cyfyngiad; amysgrifeniad, cylchysgrifeniad; amddarluniad.

Circumscriptive, *a.* (Ll. *circumscriptus*) terfyniadol, terfynol, amgauol, amgauedig, cyffiniadol, ffiniadol, cylchynol, cylchynedig, cyfyngol, cyfyngedig, damgylchiadol.

Circumspect, *a.* (Ll. *circumspectus*) amwel, amgraff, amgraffus, amgall; gochelgar, gwiliadwrus, ymogelgar, gwagelog, amgelog; gofalus, rhagofalus, darbodus, pryderus; pwyllog, ystyriol, hybwyll, diesgeulus, call, doeth, pwyllus, synwyrol; yn edrych o'i flaen ac o'i ol; yn edrych yn ei gylch *neu* o'i amgylch; gwyliadwrus o bob tu.

To be circumspect—bod yn ochelgar, &c.; rhagddarbod, rhagofalu, gwilio, gwiliedd, gwylio, ymgadw; edrych o'i flaen; edrych yn ei gylch; ceinadu, amweled, damdremio.

Circumspection, } *s.* (Ll. *circumspectio*) gochel-
Circumspectness, } garwch, gwyliadwriaeth, gwiliadwriaeth, gochelfad, gofal, pryder, pwyll, ystyriaeth, callineb, doethineb, callder, rhagofal, darbodaeth, rhagddarbodaeth, cynnarbod, hybwylledd, ystyrioldeb, amgraffineb, amgraffder, amsyniad, amweliad, amweledfad, rhagbryder, rhagbryderiad, ceinad; edrychiad o amgylch.

Circumspective, *a.* (Ll. *circumspectus*) gochelgar, gwiliadwrus, gwyliadwrus, darbodus, gofalus, rhagofalus, call.

Circumstance, *s.* (Ll. *circumstantia*) amgylchiad; dygwyddiad, dygwydd; cyflwr, sefyllfa, helynt, ansawdd, cyflwrw; peth, mater, achos; haul, damwaen, chwaen, amchwaen, hap, traill; cylchiad, cylchsafiad, amberthynas.

Circumstances being so—gàn fod y peth, y mater, yr achos, *neu* yr amgylchiad felly; gàn fod y peth *neu* y mater yn sefyll felly.

In tolerable circumstances—yn ddiangen, yn ddiddiffyg; mewn amgylchiadau gweddol.

Circumstances are such—mae y peth *neu* yr amgylchiad yn sefyll felly.

I am in that unhappy circumstance—yr wyf yn y cyfryw gyflwr *neu* ansawdd annedwydd.

He is in good circumstances—y mae efe mewn angylchiadau da; y mae mewn ansawdd da; y mae yn dda ei ansawdd; mae efe yn gyfoethog; mae efe yn gynhes yn y byd.

He is in bad circumstances—y mae efe mewn amgylchiadau drwg; y mae yn ddrwg ei ansawdd *neu* sefyllfa; y mae mewn sefyllfa ddrwg; y mae mewn cyflwr drwg; mae mewn cyflwr helbulus; y mae efe mewn anghyflwr.

Circumstance, *v. a.* amgylchiadu; gosod mewn amgylchiad, cyflwr, *neu* sefyllfa; gosod yn y cyflwr a'r cyflwr; gosod mewn sefyllfa neilltuol; cylchynu gàn ddamweiniau priodol.

I being thus circumstanced—a mi yn y sefyllfa hon; a mi yn y cyflwr hwn; a mi yn sefyll fel hyn; a mi yn yr amgylchiadau hyn.

Circumstant, *a.* (Ll. *circumstans*) amgylchol, cylchynol.

Circumstantial, *a.* (Ll. *circumstans*) amgylchiadol, cydfynedol; perthynasol; dygwyddiadol, dygwyddol, damweiniol; gogylchiadol, cylchynol; helaethlawn, cynnwysfawr; manwl, penodol, neilltuol; anhanfodol.

Circumstantial mistake—amryfusedd *neu* gamsyniad mewn amgylchiadau; camsyniad amgylchiadol.

Circumstantial evidence—prawf amgylchiadol; eglurder amgylchiadol.

Circumstantials—dygwyddolion, amgylchiadolion, amgylcholion; pethau amgylchiadol; pethau nad ynt hanfodol.

Circumstantiality, *s.* (o *circumstantial*) amgylchiadoldeb, amgylcholrwydd; manylder, manoldeb, manylwch, manylrwydd; penodoldeb, neilltuolrwydd.

Circumstantiate, *v. a.* (o'r Ll. *circumstantia*) arddangos, amgylcholi, amgylchiadu; darlunio yn amgylchiadol; darlunio peth yn nghyd â'i amgylchiadau; rhoi mewn amgylchiad; cyflawn egluro; manwl egluro; manylu ar; arbenodi; darlunio, dadgan, *neu* egluro amsawdd, cyflwr, *neu* gynneddf; amgylchnodi.

Circumterraneous, *a.* (Ll. *circum* a *terra*) amddaiarol; am y ddaiar; amddaiardrig.

Circumundulate, *v. a.* (Ll. *circum* ac *undulatus*) amdonogi, cylchdonogi, amlifeirio.

Circumvagant, *a.* (Ll. *circumvagus*) amgrwydrol, cylchgrwydrol, amlwybrol, amwib, damgrwydrol.

Circumvallate, *v. a.* (Ll. *circumvallo*) amgloddio, damgloddio, cylchgloddio.

Circumvallation, *s.* (Ll. *circumvallo*) amglawdd, cylchglawdd, gwarchglawdd; amgaer; amgloddiad, damgaeriad, damgloddiad.

Circumvection, *s.* (Ll. *circumvectio*) amgludiad, damgludiad, cylchgludiad, cludiad oddi amgylch.

Circumvent, *v. a.* (Ll. *circumvenio*) twyllo, hocedu, somi, camgolledu, hudo; damgylchu, amgylchu.

Circumvention, *s.* (o *circumvent*) hocediad; twyll, hoced, hocediaeth, somiant, twylloraint, disodliad;† lluddiad, rhwystr, rhagflaeniad.

Circumventive, *a.* (o *circumvent*) twyllodrus, hocedus, hudolus.

Circumvest, *v. a.* (Ll. *circumvestio*) amwisgo, amddilladu, amdrwsio, amdöi, amguddio.

Circumvollation, *s.* (Ll. *circumvolvo*) amhediad, amhedeg, amehedeg, amhedfan, amhedegiad.

Circumvolution, *s.* (Ll. *circumvolo*) amdreiglad, cylchdreiglad, amdreilliad, amrod, amchwyl, amdro, amdroad, cylchrediad, cylchdroad, chwyldro, chwyldroad, amdraill, amroliad, amdreigl, cylchdro, damdreiglad.

Circumvolution (in architecture)—amrod, amdraill.

Circumvolve, *v. a.* (Ll. *circumvolvo*) amdreiglo, amdreillio, amdroi, cylchdreiglo, cylchdroi, cylchdreillio, amrodi, chwyldroi, amchwylo, amrolio; treiglaw o amgylch.

Circus, *pl.* Circuses, *s.* (Ll.; Gr. *circos*) cemmaes; camplanerch, campasfa, chwareule.

Circus Maximus—y Cemmaes Mawr (yn Rhufain gynt).

Cirl, *s.* math o aderyn Italig.

Cirrhigrada, *s. pl.* (Ll. *cirrus* a *gradus*) crychedogion, crychysgogiaid.

Cirrhiped, } *s.* (Ll. *cirrus* a *pes*) crychbedog,
Cirriped, } siderbedog, blewbedog.

Cirrhipeda, } *s. pl.* crychbedogion, siderbed-
Cirripeda, } iaid, crychdroedogion.

Cirrhopoda, *s. pl.* (Ll. *cirrus*, a Gr. *pous*) crychbedogion, blewbedogion, blewdroediaid.

Cirrhopode, *s.* crychdroed, crychbedog, blewbedog, blewbedogyn.

Cirriferous, *a.* (Ll. *cirrus* a *fero*) amglymog, llysglymog, amdorchog, amglymddwyn.

Cirrigerous, *a.* (Ll. *cirrus* a *gero*) crychgudynog, crychlofnog, llofnog, cudynog.

Cirro-cumulus, *s.* brithgwmwl, màn-gwmwl.

Cirro-cumulo-stratus — gwlawgwmwl, cwmwl crychdarth.

Cirro-stratus, *s.* cilgwmwl, sarngwmwl, crychwasarn, traethawyr.

Cirrose, } *a.* (Ll. *cirrosus*) amglymaidd, am-
Cirrhose, } dorchaidd, llysdorchaidd, llys-
Cirrhous, } glymaidd, llysrwyaidd; crych-
Cirrous, } derfynol.

Cirrus, *s.* (Ll.) crychgragen, crychgrogen.

Cirrus, *s.* (Ll.) amdorch, amglwm, amglymydd, amdorchiad, amdorchydd; llysrwy.

Cirrus, *s.* (Ll.) crychgwmwl, plugwmwl, cwmwl blaengam, cwmwl blew geifr.

Cirsocele, *s.* (Gr. *cirsos* a *cêlê*) torhadbib.

Cissoid, *s.* (Gr. *cissos* ac *eidos*) eiddewgom.

Cissus, *s.* (Gr. *cissos*) gwylltrab, grabwydd gwyllt.

Cist, *s.* (C.; Ll. *cista*; Gr. *custis*) cod, gwain, coden, gwysigen, crawngod, crawngoden, llidgai, gorgai; cornwyd.

Cistern, *s.* (Ll. *cisterna*) dyfrgist, dyfrgerwyn, cerwyn; pydew, pydaw, ffynnon, pwnt, cronfa.

Cistic, *a.* (o *cist*) gorgeiol, llidgeiol, crawngodog.

Cistus, *s.* (Gr. *cistos*) creigros, corros; creigrosyn, corrosyn, rhosyn y graig.

Common cistus, } creigros cyffredin,
Common rock-rose, } corros cyffredin; creigrosyn cyffredin.

Hoary dwarf cistus—corrosyn lledlwyd, creigrosyn lledlwyd.

Spotted-flowered cistus—corrosyn rhuddfanog, creigrosyn rhudd mànog.

Cit, *s.* (talfyriad o *citizen*) dinesydd, dinaswr; bwrdais.

Citadel, *s.* (Ff. *citadelle*, It. *citadella*) castell, amddiffynfa, diffynfa, tŵr, arfle, arforsaf, arfgell.

Cital, *s.* (o *cite*) cerydd, sen; cyhuddiad; dyfyn, gwŷs; dyfyniad, geirallebiad; llythyr gwŷs *neu* ddyfyn.

Citation, *s.* (Ll. *citatio*) gwŷs, dyfyn, dyfyneb, glwyswys, gwysylythyr, llythyr gwŷs, llythyr dyfyn; dyfyniad, dyfynawd, gwysiad, arwysiad; geirallebiad, allebiad; dygiad tystiolaeth *neu* awdurdod; cyfrifiad, crybwylliad, crybwyll.

To neglect to answer to a citation — tremygu gwŷs.

Citatory, *a.* (o *cite*) dyfynol, dyfyniadol, gwysiol, gwysiadol, arwysiol, dyfynodol, geirallebol; galwadol; yn galw ger bron.

Letters citatory—gwysylythyrau, llythyrau dyfyn, llythyrau gwŷs.

Cite, *v. a.* (Ll. *cito*; Ff. *citer*) dyfynu, gwysio, arwysio, dyfyn; galw; galw ger bron; geirallebu, allebu; gorchymyn, erchi, cyfar-

wyddo, annog; cymhell; dwyn tystiolaeth neu awdurdod; rhybuddio.
Citer, *s.* (o *cite*) dyfynwr, dyfynydd, gwysiwr, gwysiedydd, rhingyll; geirallebydd.
Cites, *s.* (o *cit*) dinesyddes, dinasyddes, dinaswraig.
Citharistic, *a.* (Gr. a Ll. *cithara*) telynol, telynaidd, telanaidd.
Citharoxylum, *s.* (Gr. *cithara* a *xulon*) crythwydd.
Cithern, } *s.* (Gr. a Ll. *cithara*) telynan; math
Citern, } ar offeryn cerdd dannau ar arfer gynt.
Citicism, *s.* (o *cit*) dinasfoesau, moesau dinesydd, moesau dinasol, moes y ddinas, moes y dref.
Citied, *a.* (o *city*) dinasol, dinasog, dinasaidd.
Citigrade, *a.* (Ll. *citus* a *gradus*) buanred, mythred, mythredol.
Citigrade, *s.* mythredion, mythredolion, mythymmudiaid, corynod buanred, mythysgogiaid
Citizen, *s.* (*Ff. citoyen*, o'r It. *citta*) dinesydd, dinasydd, dinaswr; bwrdais, bwrgais; trefwr; trigiannydd.
Fellow-citizen—cyd-ddinesydd.
Citizen, *a.* dinesyddol, dinasyddol, dinasfreintiol, dinasfreiniol.
Citizenize, *v. a.* (o *citizen*) dinesyddio, dinesyddu, dinasfreintio; gwneyd yn ddinesydd.
Citizenship, *s.* (o *citizen*) dinasfraint, dinesyddiaeth, dinasyddiaeth.
Citole, *s.* dwsmel.
Citrate, *s.* (Ll. *citrus*) llebronaint, hal llebafal, coedronaint.
Citrene, *s.* (o *citron* neu *citrus*) llebronul, heddlew eurafal.
Citric, *a.* (Ll. *citrus*) llebronig, eurafalig, eurfalig, coedronig, llebafalig, aeronig.
Citric acid—sur llebronig, sur eurfalau.
Citril, *s.* cethlydd tlws yn Italia.
Citrination, *s.* (o *citrine*) llebliwiad, eurliwiad, melynliwiad.
Citrine, *a.* (Ll. *citrinus*) llebronol, llebronaidd, llebliw, llebliwiog, melynliw, eurliw; o liw yr eurafal; glasfelyn.
Citrine, *s.* llebrisial, llebgris, melyngris.
Citron, } *s.* (Ll. *citron, citrus, citreum, citrum;*
Citrus, } Ff. *citron*) llebron, llebrawn, coedron, llebafal, llebfal; eurafal, eurfal.
Citron-tree—llebronwydden, llebfalwydden, eurfalwydden: *pl.* llebronwydd, llebafalwydd, eurafalwydd, eurfalwydd.
Citron-water—llebronwy, llebafalwy, dwr llebron.
Citrul, } *s.* (Ll. *citrus*, a Gr. *hulé*) melon,
Citrule, } mwlon, pompiwn.
City, *s.* (*Ff. cité;* It. *citta;* o'r Ll. *civitas*) dinas; caer, caerdref, tref gaerog, din.
Chief city — prifddinas, pendinas, mamddinas, prifgaer, pencaer, mamdref, dinas benaf.
City freedom, } dinasfraint.
Freedom of a city, }
To make one free of a city—dinasfreintio; gwneuthur un yn ddinasfreiniol; gwneyd un yn gyfranog o ddinasfraint; derbyn un i'r gymdeithas ddinasol.
Royal city—dinas freninol, dinas freiniol, llysddinas, llysddin.
The city is up in arms—y mae gwŷr y ddinas oll mewn arfau; y mae y ddinas oll dân arfau.
A small city—dinasan, dinas fechan, corddinas, trefan, cordref.
Walled city—dinas gaerog.
A city of defence—dinas gadarn; dinas gaerog; dinas amddiffyn, dinas amddiffynol.
City, *a.* dinasol, dinasaidd, dinesig. [unol).
City court—dinaslys (yn y Taleithiau Cyf-
City manners—moesau dinasol, moesau dinesig; moesau y ddinas; moes y dref.
City life—buchedd ddinesig.
Citysin, *s.* (o *cytisus*) eurongyfog, llebgyfog.
Cives, *s. pl.* (*Ff. cive;* Ll. *cepa*) cenin Pedr, cenin syfi, cenin Ffrainc; sibwl, sibol, corwynwyn.
Civet, *s.* (*Ff. civette;* Al. *zibeth;* Per. *zabad*) cathfwsg, cathystor, milfwsg.
Civet-cat, *s.* pergath, y gath ber, ystorgath.
Civic, *a.* (Ll. *civicus*) dinesig, dinasol, dinasaidd; gwladol.
Civic crown—coron ddinesig=coronbleth o gangau derw â roddid gân y Rhufeiniaid i un â achubasai fywyd dinesydd.
Civil, *a.* (Ll. *civilis*) dinasol, dinasaidd, dinesig; gwladol, gwladaidd, gwledig; moesog, moesgar, hyfoes, moeswych, moddgar, moddus, dygiadus, dillynwych, moeswymp, moesweddol, moesol, boneddigaidd, syber, syberw; hynaws, rhywiog, rhywiogaidd, gweddaidd, cyweithasol, rhadlawn, mwynaidd, mwynlan, mwyn, caruaidd; gwaraidd, gwareiddiol, gwareiddiedig; difrifol, difrif, sobr, syber, symul; diwair, gŵyl; mewnol, cartrefol; hawliadol.
Civil war—rhyfel cartrefol, rhyfel ciwdodol, rhyfel teisban, rhyfel teyrnasol.
Civil law—cyfraith wladol, cyfraith lëyg, cyfraith fyd, cyfraith y byd, bydraith, gwladraith; y gyfraith Rufeinig.
Doctor of civil law—doethor cyfraith lëyg; doethor cyfraith wladol; doethor y *neu* yn y gyfraith lëyg.
Civil and ecclesiastical — gwladol ac eglwysig; gwledig ac eglwysig; gwladaidd ac eglwysig; gwladol ac eglwysol; mewn gwlad ac mewn eglwys.
Civil list—cynnaliaeth y goron, traul y goron; brenindraul, teyrndraul; y rhes wladol, traul y wladwriaeth, talion gwladol.
Civil architecture—adeilyddiaeth ddinesig, adeiladaeth ddinasol, adeiloniaeth wladol.
Civil engineer—peiriannydd dinesig, peiriannydd dinasaidd.
In civil causes—mewn materion dinasol *neu* wladol.
Civil suit—cwyn gwladol, hawl ddinasaidd; cwyn hawliadol, cynghaws gwladol, cynghaws gwledig.
Civil rights—iawnderau gwladol, defion gwladol.
Civil society—brodoriaeth, gwledigaeth, y gymdeithas wladol; cymdeithas wareiddiol.
Civil constitution—cyfansoddiad gwladol, cyngosodiad gwladol, ffurflywodraeth, gwladoldeb, gosodiad gwladol.
Civilian, *s.* (o *civil*) rheithofydd, bydreithiwr, cyfreithiwr gwladol, gwladreithiwr; gwr o gyfraith fyd; doethor cyfraith lëyg; cntraw

cyfraith wladol; rheithysgolor, ysgolor y gyfraith wladol.

Civilist, † *s.*=*Civilian.*

Civility, *s.* (Ll. *civilitas*) moesgarwch, moesogrwydd, hyfoesedd, moeswychedd, moddgarwch, moddusrwydd, dillynwychedd, dygiadusrwydd, moes, moes ac arfer, cyflysdod, mynogaeth, syberwyd; hynawsedd, addfwynder, mwyneidd-dra, caredigrwydd, cyweithasrwydd, rhadlonedd, mwynedd, mwyneiddwch, mwynder, boneddigrwydd, boneddigeiddrwydd, gweddeidd-dra; gwareiddiant.

To offend against custom and civility—troseddu yn erbyn moes ac arfer y byd.

I was willing to perform this part of civility towards him — yr oeddwn yn ewyllysio gwneuthur hyn o garedigrwydd *neu* wasanaeth iddo.

Civilities — gweithredoedd o foesgarwch, &c.

Civilization, } *s.* (*o civilize*) gwareiddiad, gwar-
Civilisation, } eiddiant, moesoliad, gwaredd, gwareidd-dra, gwareddogaeth, moesogiad, gweddeiddiad, hyweddiad, gwarhad; † gwladoliad.

Civilize, *v. a.* (*Ff. civiliser; It. civilizzare*) gwareiddio, moesoli, gwareddu, gwareddoli, hyweddu, gweddeiddio, gwarhau; moesogi.

Civilized, *a.* (*o civilize*) gwareiddiedig, gwareiddiol, gwareiddig, moesedig, gwareddig, hyweddedig, moesoledig, moesol, diwygiedig, gwâr.

Civilizer, *s.* (*o civilize*) gwareiddiwr, moesolwr, &c.

Civism, *s.* (Ll. *civis*) gwladgarwch, brolwydd, cariad gwladol.

Clabber, *s.* (Gw. *clab, claba;* Al. *lab*) enwyn sur, llaeth enwyn sur, llaeth sur.

Clachan, *s.* (Gael.) llandref, corddlan.

Clack, *s.* (*Ff. claquer;* C. *clec*) clec, clep, clap, clegar, clegr, clegyr, dadwrdd, clebar, twrdd, dwndwr; clecai, clepai, clappren, tafod.

Mill-clack—clap melin, clepai melin, clappren melin.

Clack-valve—clapgaffell, clepddor.

Thy clack never lies still—nid oes byth daw ar dy glap; nid oes byth daw ar dy dafod.

Clack, *v. n.* clecian, clepian, clapian, clepio, clegru, clegr, clegyr, clegrain; clebran, clolian, dadwrdd, dadyrddu, baldordd, trystio, bragaldian; † nod-docio, tori y nod ymaith.

Clacker, *s.* (*o clack*) clepiwr, clapiwr, clepai, cleciwr, clecai; clebrwr; clepydd, clepieddydd, clappren.

Clacking, *s.* (*o clack*) clepiad, clapiad, clap, clec, dadwrdd, siaradach, baldordd, llol.

Claim, *v. a.* (Ll. *clamo*; S. *hlemman*) arddelwi, arddelw, arddel, hawlio, hawlu; hòni hawl; rhoi hawl ar; gofyn; holi, ceisio; ymarddelwi o; ymhoni o; dyly; honi, mynu; gwneyd arddel; † galw; † cyhoeddi.

That which nobody claims — diarddelw, diarddel, dihawl.

Claim, *s.* hawl, arddelw, ymarddelw, arddel, arddelwad, gofyn, dyled, dylyed; braint; † galwad.

To lay claim to=*Claim, v. a.*

Pending claim—hawlir, hawl anfarnedig.

Defunct claim—hawl wywedig.

Having no claim—difraint.

Claimable, *a.* (*o claim*) hawladwy, arddelwadwy, arddeladwy, gofynadwy, holadwy.

Claimant, } *s.* (*o claim*) arddelwr, arddelwydd,
Claimer, } ymarddelwr, hawlwr, hawlydd, ymhonwr, ymhonydd, gofynwr, gofynydd, holiedydd, holwr.

Claimless, *a.* (*claim* a *less*) dihawl; difraint; heb hawl.

Clair-obscure, *s.*=*Clare-obscure.*

Clairvoyance, *s.* (Ff.) claerweliad; claerganfod, claerganfodiad, tryweliad, tryweliant, tryweledíad; athreiddiad, treiddiad, dirnadaeth=y bummed radd mewn Mesmeriaeth.

Clairvoyant, *a.* claerwel, claerganfodol, claerganfyddol, trywel, tryweliannol, tryweliadol; treiddiol, athreiddiol, dirnadol.

Clam, *v. a.* (S. *clæmian;* Al. *klamm*) glynu, gludio, cyngludio, gludu, gwydnu, gwydnhau, gwydno, clymu, ewydno; gludluddio; lleithio; bod yn llaith; gludseinio.

Clam, *s.* glybysg, gludbysg, rhython y brain.

Clam-shell — glygragen, gludgragen: *pl.* glygregyn, glygragod.

Clamant, *a.* (Ll. *clamo*) gwaeddol, llefol, gwaeddfan; deisyfol.

Clamber, *v. n.* (*o climb*, neu o'r Is. *klampen*) dringo; dringo ar draed a dwylaw; dringaw o braidd; ymgripio, ymgripian.

Clamminess, *s.* (*o clammy*) gludiogrwydd, gwydnedd, gludrwydd, ewydnedd, gludedd, gwydnolrwydd, gwydnogrwydd, glynolder.

Clammy, *a.* (*o clam*) gludiog, gwydn, ewydn, gwydnol, gwydnaidd, glynol, ymlynol, ymgydiol, gafaelus; yn glynu, yn gludio; toesiyd.

Clamorous, *a.* (o'r Ll. *clamor*) dadyrddus, trystfawr, gwaeddgar, bloeddfawr, dadyrddol, seinfawr, bloeddgar, aedd, aeddfawr, croch, soniawr, trystiog, gorddyar, rhuadus, crochlefol, gwaeddfan, iwin, garmus, annystaw, siaradus; terfysgus, cyffroawl, brochus; haerllug, rhydaer.

Clamorousness, *s.* (*o clamorous*) trystforedd, gwaeddgarwch, bloeddforedd, seinforedd, trystiogrwydd, dadyrddusrwydd, dadyrddiant, annystawrwydd, &c.

Clamour, *s.* (Ll. *clamor*) dadwrdd, twrdd, twrf, trwst, dwrdd, dwndwrdd, dwndwr, swn; gwaedd, bloedd, dolef, banllef, llef, arwaedd, crochlef, gwaeddolef, garm, gawr, ysgarm, ynglef, diaspad, nad, dysgri, cri, dysgreth, argynan, dïas, annystawrwydd, llefain.

Clamour, *v.* dadyrddu, trystio, tyrddu, rhuo, diaspedain, gwaeddi, bloeddio, llefain, nadu, diasped, drygnadu, crochlefain, gwaddolef, ebychu, dylefain, goddolef, germain, ysgermain, gawri, garmu, garmio, crio, dysgrio, cadw swn, dwndro, arwaeddi; byddaru *neu* syfrdanu â swn.

To clamour against — llefain yn erbyn; gwrthlefain, gwrthgrïo, gwrthdyrddu, gwrthodyrddu; gwaeddi yn erbyn.

To clamour bells—dadyrddu clych.

Clamourer, *s.* (*o clamour*) dadyrddwr, &c.

Clamp, *s.* (Is. *klamp*) rhingwar; cryfas, clymydd, cyfrwymydd.

Clamp of bricks—rhingwar o briddfeini, odynaid o briddfeini.

Clamp-irons—rhinghaiarn, clymhaiarn.

Clamp-nails—clymhoelion, rhinghoelion.

Clamp, *v. a.* rhingwaru, cryfasio, cryfasu, cyfrwymo, cydgylymu.

Clams, *s. pl.* (D. *klemmer*) hoelgraff, gwrthrimyn; dalgraff: rhython y brain, glybysg.

Clan, *s.* (Gw. a Gael. *clann*) llwyth, tylwyth, ciwdod, gwelygordd, cenal, teulu, epil, hil, hiliogaeth, cystlynan, cenedl, pynas, ach, cenel; gosgordd, cordd; plaid, cydymlynwyr.

Chief of a clan—pencenedl, pencordd, pentylwyth, penteulu, pencenal, penllwyth, penaeth llwyth.

Royal clan—breninllwyth, llwyth breninol, teyrnlwyth.

That old philosopher and his clan—yr hen athronydd hwnw a'i asgordd, a'i blaid, a'i ganlynwyr, *neu* a'i ddysgyblion.

Clancular, *a.* (Ll. *clancularius*) dirgel, anghyhoedd, cyfrinachol, cuddiedig, lledradaidd.

Clandestine, *a.* (Ll. *clandestinus*) dirgel, celedig, cuddiedig, cuddiadan, dystaw, cyfrinachol, diarwybod, lladradaidd, dàn llaw, cel, cudd.

Clandestine marriage—priodas wyllt, priodas guddiadan.

Clandestineness, *s.* (o *clandestine*) dirgeledd, dirgelrwydd, celedigrwydd, cuddiedigrwydd, celedigaeth.

Clang, *v. a.* (Ll. *clango*; Gr. *claggô*; Al. *klang*) cloncio, clongio, tolseinio, crochseinio, clincian.

Clang, } *s.* (Ll. *clangor*) clonc, clong, tol-
Clangour, } sain, crochsain, llymsain.

Clangorous, } *a.* (o *clangor*, *clang*) clonciol,
Clangous, } clongiol, tolseiniol, crochseiniol, llymseiniol, crochsain.

Clank, *s.* (Ll. *clango*) clonc, tinc, crasdinc, clec, crasglec.

Clank, *v. a.* cloncio, tincio, tincian, tincial, crasdincio, crasdincian; crochdyrddu, crochddadwrdd.

Clannish, *a.* (o *clan*) ciwdodaidd, ciwdodol, tylwythaidd; unedig, tyn-unedig, cydymlynol; *fel* un teulu.

Clannishness, *s.* (o *clannish*) ciwdodeiddrwydd, ciwdodoldeb, cytteuluaeth; cydunolrwydd, tyn-unolrwydd, cydlynoldeb.

Clanship, *s.* (o *clan*) ciwdodaeth, tylwythdod, cenaldod, ceneldod.

Clansman, *s.* (*clan* a *man*) ciwdodwr; un yn perthyn i lwyth *neu* dylwyth neilltuol.

Clap, *v.* (Is. ac Al. *klappen*) curo, clapio, clepio, dulio, taraw, taro, ergydio, ffusto, pwyo; bwrw, tafu, dodi, rhoi, gosod; gwthio, hyrddu, hyrddio, gyru; brysdafu; prysuro, brysio; canmawl, cyforddylio; poethredu, llosfrechu.

To clap hands—curo dwylaw; cyforddylio.

To clap on—dodi, gosod, rhoddi, *neu* rhoi ar *neu* wrth; clapio ar; gafaelyd yn *neu* ar; hoelio ar.

To clap down—rhoi, dodi, *neu* osod i lawr; bwrw, tafu, *neu* daro i lawr; gwasgu i lawr; secu i lawr; clapio i lawr.

To clap in—bwrw, dodi, rhoddi, rhoi, taro, *neu* glapio i mewn.

To clap spurs to—ysbarduno; rhoi ysbarduau ynddo *neu* wrtho; brathu ysbarduau mewn *neu* yn.

To clap up—gwneuthur ar frys; clapio i fyny; cyflawnu, cwblhau; gwneyd i fyny; gwneuthur heb na rhwysg na rhodres.

To clap up in prison—carcharu; dodi, gosod, rhoi, *neu* daro yn ngharchar; bwrw, tafu, rhoi, *neu* rhoddi mewn carchar; bwrw *neu* dafu i garchar; bwrw *neu* dafu yn ngharchar; cau mewn carchar.

To clap a door to—cau drws yn chwyrn; chwyrndaraw drws; taro drws yn nghyd *neu* yn nghauad.

To clap the wings—curo adenydd, ffusto adenydd; curo *neu* ffusto adenydd yn nghyd; curo *neu* ffusto ei adanedd, ei edyn, *neu* ei adenydd.

To clap on sails—codi hwyliau.

To clap close to—gwasgu, dodi, dàl, rhoi, *neu* daro yn dyn wrth *neu* yn erbyn.

To clap one on the back—curo, ffusto, taro, pwyo, *neu* gnithio cefn un; llochi, gorlyfnu.

To clap up together—plygu, sypio, *neu* sypynu yn nghyd.

To clap hands on—rhoi, gosod, *neu* ddodi dwylaw ar; dàl yn garcharor.

To clap a writ on one's back—rhoi ysgrifwys ar gefn un; rhoi ysgrifwys i un; rhoi cyfraith i *neu* ar un; dodi cyfraith ar un.

Clapping of hands—cyforddyl, curiad dwylaw.

Clap, *s.* (Al. *klapp*) clap, clep, clonc, twrf, trwst, diaspad; gwth, hyrddiad; cnoc, dul, ffat, cis, ysbonc, ergyd; isfyl.

Clap of thunder—twrf taran, trwst, (*pl.* trystau), taranglap, taranglep, clap taran, talym, talm, tarandwrf, tarandrwst.

At one clap—ar unwaith; ar un ergyd.

After-clap—olglap, ellddyrnod, eildarawiad, ergyd yn ol llaw, dygwyddiad disymmwth.

Clap, *s.* (Ff. *clapoir*; Is. *klapoor*) hadred, poethred; llosfrech, anlladwst, poethwst, poethglwyf.

Clap-board, *s.* erwydden, astyllen erwydd, estyllen baril; to-erwydden, to-astell.

Clap-dish, *s.* dysgl bren, cawg pren, ffiol bren.

Clap-doctor, *s.* meddyg llosfrech, poethredfeddyg.

Clap-net, *s.* claprwyd, rhwyd ehedydd, rhwyd hedydd.

Clapper, *s.* (o *clap*) clapiwr, clepiwr, clapiedydd, clap, clepai, clappren, clecal, tafod, clepdafod; ystwffwl; †cwning-gaer.

Bell-clapper—tafod cloch, clap cloch.

The bell-clapper—tafod y gloch, clap y gloch.

Door-clapper—ystwffwl, morthwyl drws, dorglap, dorglecai, cnocyr.

Mill-clapper—clap melin, clappren melin.

Bird-clapper—adarglap, clap adar.

Clapperclaw, *v. a.* (*clap* a *claw*) difrïo, difenwi, tafodi, ymdafodi â, clewtian, danneddu, cecru.

Clap-trap, *s.* clapdelm, clepdag.

Clarenceux, } *s.* (oddi wrth ddugiaeth *Clarence*)
Clarencieux, } yr ail arwyddfardd, yr ail arffrenin, arwyddfardd Clarens, defrenin pen beirdd.

Clare-obscure, *s.* (Ll. *clarus* ac *obscurus*) claerwyll, claerwylliad.

Claret, *s.* (Ff. *clairet*) claered, claerwin, ffuonwin.

Clarichord, *s.* (Ll. *clarus* a *chorda*) claerdant, claergord.

Clarification, *s.* (o *clarify*) teriad, gloewad, claerad, cleiriad, purad, dianmhurad.

Clarifier, *s.* (o *clarify*) teriedydd, terydd, claerydd, gloewydd; terlestr.

Clarify, *v.* (Ff. *clarifier;* Ll. *clarifico*) teru, gloewi, puro, puriannu, claeru, cleirio, dïanmhuro; ymderu, ymloewi, goleuo; tynu yr ewyn, dïewynu.

To clarify honey—teru mêl.

Clarified honey—mêl ter.

Clarinet, } *s.* (Ff. *clarinette*) tolgorn, tolbib.
Clarionet, }

Clarion, *s.* (Ff. *clairon;* Ysp. *clarin*) rhueinell, claergorn, udgorn meinllais.

Clarion of war—llugorn, cadfan, cadgorn, udgorn cad.

Clarisonous, *a.* (Ll. *clarisonus*) claerseiniol, llafarseiniol, llafarleisiol, croewseiniol, llafargroew, llafarglaer, crochlafar, croch, llafar; arianllais.

Claritude, } *s.* (Ll. *claritudo, claritas*) terineb,
Clarity, } claerineb, gloewder, gloewineb, purder, claerder.

Clary,† *v. n.* (Ll. *clarus*) crochleisio, banllefain.

Clary, *s.* (Ll. *clarus*) gwerddonell, ceidwad, claer.

Wild English clary—torfagl, claer, gorchwyraid, gorchwyraidd, gorchwyrydd, llygad Crist, clais Mair, had y llygad.

Purple clary—cochlas, clais y moch, clych Durham.

Meadow clary—gwerddonell y waen.

Clary-water, *s.* claerwy.

Clash, *v.* (Is. *kletsen;* Al. *klatschen*) gwrthdaraw, gwrthdaro; taraw wrth, taraw yn erbyn; targio, targu, trystio, grillio, seinio; anghytuno, anghydsynio, anghordio, anghytytnu, amrafaelio; gwrthgyfarfod.

Clash, *s.* gwrthdaraw, gwrthdarawiad, targ, trwst; anghydfod, anghordiad, anghytundeb, amrafael, amryson, anundeb, gwrthwynebiad.

Clash of arms—trwst arfau, grill arfau, targ arfau, llach arfau; trwst, swn, grill, *neu* sain arfau yn curo *neu* yn taro yn erbyn eu gilydd; ymgur arfau.

Clashing, *a.* (o *clash*) targiol, gwrthdarawol; gwrthwynebol, croes, anghytunol, anghordiol, amrafaelus, anghydsyniol, ymyrol, gwrthawl.

Clashing, *s.* targiad, gwrthdarawiad, gwrthergydiad; anghordiad, anghytunad; amryson, amrafael, anghydfod, anundeb; gwrthwynebiad, gelyniaeth; mawrdrwst.

Clasp, *s.* (Gw. *clasba*) gwäeg, craff, creffyn, tytmwy, amfach, boglyn, boglwm, dalfach, gafaelfach, clymgraff, gwanas, llaing; cofleidiad, cofiaid, gwasgiad.

The hook of a clasp—ewinfach, dalfach, gafaelfach, gafael; dant, bach, *neu* ewin gwäeg.

Clasp, *v. a.* gwaegu, amfachu, tytmwyo, boglymu, boglynu, dalfachu, craffu, gafaelfachu, byclu; cofleidio, breicheidio; cau am, amgau, gwasgu, tynwasgu, argau, cau; plethu, cynghlymu, amglymu.

To clasp one's hands—plethu ei ddwylaw.

To clasp about—amglymu, amdorchi, amfachu, amblethu, amgydio, amrwyo; ymglymu am, ymblethu am, cymhlethu am, ymdorchi am; ymrwyo am; ymafael â.

She clasped him about the neck—hi a dafiodd, a blethodd, *neu* a gymhlethodd ei breichiau am ei wddf.

To clasp to one's bosom—monwesu, mynwesu, twymfynwesu, twymgofleidio; cofleidio yn ei fonwes; gwasgu yn ei fonwes.

To clasp together—ymrabinio, ymrabin, cydymwasgu, cydgofleidio, ymgofleidio; ymwasgu yn nghyd.

Clasper, *s.* (o *clasp*) amdorch, amglwm, amglymydd, amdorchydd, amdorchiad, amglymiad, llysdorch, llysrwy, llysdorchiad: *pl.* amdyrch, amdorchau, amglymau, amglymiaid, amglymyddion, &c.

Claspered, *a.* (o *clasper*) amdorchog, amglymog, amdorchedig.

Clasping, *a.* (o *clasp*) amdorchol, amglymol, amdorchiadol, amglymiadol; yn amglymu.

Clasp-knife, *s.* ceu-gyllell, cyllell gau, cyllell yn cau yn y carn, cyllell blyg.

Clasp-nails, *s. pl.* clymhoelion, hoelion clopylau, clobhoelion.

Class, *s.* (Ll. *classis;* It., Ff., ac Al. *classe*) dosbarth, trefn, gradd, rhestr, rhes, rhest, rheng, rhenc, urdd; cenedl, cenel; mainc; desebres, desebradd.

The first class—y dosbarth blaenaf; y fainc flaenaf *neu* uchaf.

He is in the second class—mae efe yn yr ail ddosbarth; y mae efe ar yr ail fainc.

Labouring classes—gwŷr gwaith a gorchwyl; y bobl weithgar; y werinos, y werin, y werin bobl; y dosbarthau *neu* y graddau llafurus *neu* lafuriol; y bobl weithiol *neu* lafuriol.

Class, *v. a.* trefnu, dosbarthu, rhestru, rhesu, rhesraddu; meincio.

Classic, } *a.* (Ll. *classicus;* Ff. *classique*) uch-
Classical, } awdurol, uchadurol, prifawdurol, arddysgaid, prifraddol, uchraddol, awdurol, awduraidd, awdurog, awduredig; arlenorol; coeth, coethedig, purieithol, pur, caboledig, tlysgoeth, ceinwych, gorwych, coethwych; safonol; profedig, hyglod, arglodig; cymeradwy, profadwy; cymmanfaol.

Classical literature—arddysg, arlenoriaeth, arlenyddiaeth, uchlenoriaeth, arddysgeidiaeth, llenddysg; llenoriaeth uchawdurol *neu* arddysgaid, &c.

Classical languages—yr ieithoedd uchawdurol *neu* arddysgaid, &c.; ieithoedd Groeg a Rhufain; Groeg a Lladin; y Lladin a'r Groeg; yr ieithoedd dysgedig.

Classic, *s.* uchawdur, uchawdwr, prifawdur, arddysgur, arddysgeidur; awdur tlysgoeth, coethwych, *neu* goethieithol; awdur o'r radd uchaf; arddysglyfr, arddysgeidlyfr, saflyfr.

Classicality, } *s.* (o *classical*) uchawduroldeb,
Classicalness, } uchadurolrwydd, arddysgeidrwydd, prifraddoldeb, awduroldeb; coethineb, purdeb, tlysgoethni, tlysieitholdeb, &c.

Classific, *a.* (o *classify*) dosbarthol, dosbarthus, dosbarthedigol, dosbarthiannol, trefniadol, trefnol.

Classification, *s.* (o *classify*) dosbarthiad, dosbarthiant, trefniad, rhestrad, desraddiad.

Classify, *v. a.* (Ll. *classis* a *facio*) trefnu, dosbarthu, dosbarthiannu, trefnoli, desraddio, rhestru, graddu.

Classis, *s.* (Ll.) dosbarth, trefn, gradd; math, rhyw; cynnullfa, cymmanfa.

Clatter, *v.* (Is. *klateren*, *kletteren*) clewtian, clewtio; diaspedain, clechdyrio; baldorddi, baldorfi, clolian, dadyrddu, dadyrddain, tyrddu, dwndro, dadwrdd, crochddadwrdd, gwagddwndro, rhuo, cecru, ymgecru, amrafaelio, ymserthu, ymdafodi, manson, grymial, ymlefelf; trystio, clecian, treisglo, darstain, darsteinio, deldrystio, clychdaro, clychdori, clechdori.

To clatter and break things—clechdyrio, clechdori, clychdori, tori yn glechdyr.

Clatter, } *s.* diaspad, twrdd, trwst, tyrdd-
Clattering, } glep, dadwrdd, clec, clewt, ffreg, dadsain, ysgort, godwrdd, godwrf, cynhwrf, treisglad, darstain, darsteiniad, deldrwst, crygdain, baldordd, baldorf, ffregod; clechdyriad, clechdyr.

Clatterer, *s.* (o *clatter*) clewtiwr, darsteiniwr, clewtydd, &c.

Claudent, *a.* (Ll. *claudens*) cauol, caeol, caudol, ymganol; cyttynol, cydymdynol.

Claudent muscle—cyhyr cyttynol.

Claudicant, *a.* (Ll. *claudicans*) cloff, clunlaes, hecianol, clunheciol, gogloff.

Claudicate, *v. n.* (Ll. *claudico*) cloffi, clunhecian, hecian, gogloffi.

Claudication, *s.* (Ll. *claudicatio*) cloffni, cloffi, hecian, clunhecian, gogloffni.

Clause, *s.* (Ff.; Ll. *clausura*) adran, dosran, gosran, adranig; erthygl, pwynt, pwnc, penran, pyncyn; bannod, adnod, gwers, gwersig; aelod, rhan, darn, *neu* gymmal o ymadrodd; broddegran, adfrawdd, ameg; trofiad, trofiaden.

By short clauses—yn doriadau; yn ddarnau bychain; yn rhanau bychain; yn wersi byrion; yn fyrwersi; bob yn aelod neu gymmal; bob yn adran, &c.

Claustral, *a.* (Ll. *claustrum*) clasorol, clwysol, clasol, clwysdyol, clasdyol, achuddol, clasaidd; monachlogaidd; perthynol i glwysdy neu grefyddfa.

Claustral prior—prior clwysdy, clwys-bricr, prior clwys, prior clwysol.

Clausural, *a.* (Ll. *clausura*) adranol, dosranol, gosranol; bannodol, pynciol, bannodog, penranol.

Clausure, *s.* (Ll. *clausura*) canad, cauedigaeth; crubibell, annhrybibell, pibell gauedig.

Clavate, } *a.* (Ll. *clava*) clwpaog, clwpaidd,
Clavated, } clobaidd, clopaidd, clopaol.

Clave, *s.* (Ll. *clavus*) ystol saer llongau.

Clavellated, *a.* (Ll. *clava*) clwpedig, clobedig, clopedig, clwpaog.

Claver, *s.* (Ll. *clavus*) meillionen gragen.og, llysiau y myheryn, maglys amrywedd.

Claviary, *s.* (Ll. *clavis*) gofodradd, llinellradd; engradded, llinellang.

Clavichord, *s.* (Ll. *clavis* a *chorda*) cyweirdant, cyweirgord=offeryn cerdd.

Clavicle, *s.* (Ll. *clavicula*) pont yr ysgwydd, pont ysgwydd, trybedd yr ysgwydd.

Clavicornes, *s. pl.* (Ll. *clavus* a *cornu*) clobgornogion=math o drychfilod.

Clavier, *s.* (Ll. *clavus*) cyweirsain, cynghywair.

Claviger, *s.* (Ll.) allweddor, allwyddor, allweddog, agoriawdwr, agoriawdr.

Claw, *s.* (S.; Al. *klaue*) ewin, crafanc, carnewin, craf, bach, ysbag, palf: *pl.* ewinedd, ewinod, crafangau, &c.

Having red claws—crafrudd, crafgoch; coch ei grafangau.

Having strong and sharp claws—ewinddrud.

Claw, *v. a.* crafu, crafangio, crafangu, cripio, cripian, ewino, palfu, bachu; rhwygo; †truthio, gwenieitho.

To claw off *or* away—difrïo, clewtian, tafodi, cecru, danneddu; cosi; talu i; cael gwared o; dïanc rhag; troi at y gwynt.

Clawback, *s.* (*claw* a *back*) truthiwr, gwenieithwr.

Clawed, *a.* (o *claw*) crafangog, ewinog, bachog, ysbagog, ysbachog; crafangedig, cripiedig.

Clawless, *a.* (*claw* a *less*) digrafanc, digrafangau, dïewin, anghrafangog.

Clay, *s.* (S. *claeg*; Al. *kley*, *klei*) clai.

Potter's clay—priddgist, clai y crochenydd, pridd y crochenydd, cleigist, gwynglai.

Fuller's clay—pridd y panwr, clai y panwr, priddgalch, priddgalch y panydd, pridd gogarth.

Black clay—tombridd, tomdail.

Pipe clay—pibglai; clai pibau neu bibelli.

To cover with clay—cleio; gorchuddio neu wrteithio â chlai.

Full of clay—cleiog, llawn clai, llawn o glai, cleilawn.

Houses of clay—tai o glai, tai clai, cleidai.

Man is but a lump of clay—nid yw dyn ond telpyn o glai; nid yw dyn ond talp o bridd.

Clay, *v. a.* cleio; cuddio â chlai; puro â chlai.

Clay-built, *a.* clei-adeilog, clei-adeiledig; adeiledig o glai; à adeilwyd â chlai.

Clay-cold, *a.* oer fâl y clai; càn oered a'r clai; cleioer; oer, difywyd, anfyw, marw.

Clayes, *s. pl.* (Ff. *claie*) plethglwydau, clwydau.

Clayey, *a* (o *clay*) cleiog, cleilyd, cleiol; o glai.

Clayey soil—cleibridd, cleidir, cleiweryd, tir cleiog, daiar gleiog.

Clay-ground, *s.* cleidir, cleiddaiar, cleilawr, cleidud.

Clayish, *a.* (o *clay*) cleilyd, cleiog, cleiaidd, cleiol.

Clay-land, } *s.* cleidir, cleibridd, cleiweryd, tir
Clay-soil, } cleiog, tir clai, pridd cleiog, daiar gleiog.

Clay-marl, *s.* cleifarl.

Claymore, *s.* (Gael. *claidheamh mòr*) gleifawr, cledd mawr; cleddyf llafnllydan Ucheldiriaid yr Alban.

Clay-pit, *s.* cleibwll, pwll clai, pwll y clai, cleiglawdd.

Clay-slate, *s.* cleilech, cleilechfaen, llech glai.

Clay-stone, *s.* cleifaen.

Clean, *a.* (S. *clæne*) glân; gloew, purlan, coeth, ter, terydd, pur, glain; glanwaith, taclus; dihalog, diwair; diwyg, disothach, dinam, dilwgr, difrycheulyd, llwys; clws, tlws, del, dillyn, destlus, syberw, syber, syw, teg, glandeg; hylaw, medrus, deheu.

As clean as a penny—càn laned a'r lamp.

To make clean—*Clean*, *v. a.*

Clean, *ad.* yn lân; yn hollol, yn llwyr, yn gwbl, achlân, yn llwyrgwbl; yn llwyr ac yn gwbl; yn llwyr achlân; o'r sylfaen, o'r

gwaelod, o'r gwraidd, o'r gwreiddyn, o'r gwadn; yn hylaw, yn fedrus, yn ddeheu.

Is his mercy clean gone for ever?—a ddarfu ei drugaredd ef dros byth? (*Salm* lxxvii. 8).

He hath made it clean bare—gàn ddynoethi dynoethodd hi (*Joel* i. 7).

Clean and neat—glanwaith, glanwedd.

Clean, *v. a.* glanhau; puro, glanburo, glanweithio, teru, gloewi, coethi; dadfânu, dirydu; arloesi, chwynu; hoewi, pincio; diheuro, esgusodi; golchi yn lân; golchi ymaith; sychu, sychu ymaith; lluganu, llugeinio.

To clean shoes—glanhau esgidiau, sychu esgidiau.

Clean-handed, *a.* llawlan; glân ei ddwylaw.

Clean-hearted, *a.* glangalon, purgalon, calonlan; glân ei galon; glân o galon.

Clean-limbed, *a.* meindwf, tlws, gosgeddig; glân ei aelodau.

Cleanliness, *s.* (o *cleanly*) glendid; glanweithdra, glanweithdod, taclusrwydd, dillynder, destlusrwydd, sywder, sywdra, syberwyd, pefredd, tlysni; purdeb, purder, puredd.

Cleanly, *a.* (o *clean*) glân; glanwaith, glanwedd, glanweddus; pur, puraidd; diniwed, digymmysg; glanhaol; hylaw, medrus, deheuig; †tlws, nais, clws, cyfrwys.

Cleanly, *ad.* yn lân; yn bur, &c.

Cleanness, *s.* (o *clean*) glendid; purdeb, puredd, purder, purdra; gloewedd, gloewder; diniweidrwydd, gwiriondeb; manyldeb, manylwch, cywirdeb, cyweirdeb; tlysni, destledd, destlusrwydd, pefredd; diweirdeb; uniondeb, uniondeb.

Cleansable, } *a.* (o *cleanse*) glanadwy, puradwy.
Cleansible, }

Cleanse, *v. a.* (S. *clænsian*) glanhau; puro, coethi, teru, gloewi, pureiddio; arloesi, dygarthu, gogarthu, carthu, dysgarthu; golchi; hidlo; iachäu; symmud ymaith.

To cleanse from chaff—nithio; digibo.

To cleanse from dregs—diwaddodi, diwaelodi; dïanmhuro, teru, puro, pureiddio; glanhau oddi wrth waddodion.

To cleanse from dross—disorodi; coethi, puro, glânburo; glanhau oddi wrth sorod.

To cleanse by straining—hidlo.

Easily cleansed—hawdd ei lanhau; hygarth, hylan.

Cleanser, *s.* (o *cleanse*) glanhäwr, purwr, coethwr, coethiedydd, golchwr, glanweithiwr, purydd, coethydd, coethai, purai: *pl.* coetholion, purolion, glanhaolion, glanweithiolion, coetheion.

Cleansing, *a.* (o *cleanse*) glanhaol, purol, coethol, teriadol, pureiddiol, puriadol; à lanhao, &c.

Cleansing spud—carthbren.

Cleansing, *s.* glanhad; purad, puredigaeth; glanweithiad, coethiad, golchiad; arloesiad.

Clean-timbered,† *a.* gwiwgyfartal, cywirwedd.

Clear, *a.* (C. *claer*; Ff. *clair*; Ll. *clarus*) eglur, amlwg, goleu, hysbys, hywel, honaid, diargel, dilys; claer, gloew, dysglaer, ffloew, llachar, llathr, claerdeg, ter, pur, ysblan, ysblenydd, annhywyll; glân, cain, glain; araul, digwmwl, digaddug, anghymylog, digymylau, teg, tawelglaer; croew, llafar, eglurlawn, anghryg; rhydd, rhwydd, dirwystr, dinidr; diddyled, allan o ddyled; pur, digymmysg, purlan; dïeuog, diargyfedd, difai, gwirion, diddrwg, dilwgr, rhyddedig, diniwed, anllygredig, digwl; agored, iâl, gâl, gaith, oeth; difyngial, difyngus; craff, craffus, hyddeall, trywel; tawel, esmwyth, llonydd; iach, diglefyd; dïammheu, dibetrus, anwadadwy; difrychau, difrycheulyd; diragfarn.

Thoroughly clear—tryloew, tradysglaer, dysglaer drwyddo, claer drwyddo, gloew drwyddo, tragoleu, trallewyrchedig; hyglaer, hyloew, canloew.

Clear of sight—craff *neu* graffus ei olwg; llygadgraff; teryll *neu* gyflym ei olwg.

Clear of understanding—craff ei ddeall; craffus ei ddeall; parod *neu* gyflym ei synwyr; bywiog ei feddwl; call, synwyrol, synwyrgraff, deallgraff, doeth, parodbwyll, pwyllgraff, hyddeall.

Clear shining—llewyrchiad.

Clear of trouble—didrafferth, didrallod, dïofid, digaeth, didres; wrth ei fodd ei hun; rhydd oddi wrth drafferth *neu* drallod.

Clear voice—llais croew, llais llafar, llafarlais, llais anghryg, llais hyseiniol.

Having a clear voice—croewlais, eglurlais, pedrylef, llafarlef; â chanddo lais croew, &c.

Clear weather—tywydd teg, tywydd goleu, hin deg, hin oleu, hin araul, tywydd claer, hinon, hindda, hin dda, cynnwll; sychin.

A clear night—noswaith oleu, nos oleu, nos ddigaddug, noswaith serloew, noswaith serloer, noswaith serigl.

Clear glass—gwydr goleu, gwydr gloew.

As clear as crystal—mòr loew, mòr glaer, mòr ddysglaer, *neu* mòr eglur a'r crisial.

As clear as the day—mòr oleu a'r haul; mòr eglur a'r haul; mòr oleu a'r dydd.

In the clear day—liw dydd goleu; ar ganol dydd goleu.

It is a clear case—mater diddadl ydyw; mater eglur *neu* amlwg yw; mae yn amlwg; mae yn eglur; mae yn ddilys.

The matter is clear—y mae y peth yn eglur; nid oes lle i ymddadleu yn nghylch y peth.

He embarassed a very clear case—efe a dywyllodd fater eglur iawn; efe a dywylloddd yr hyn oedd ar y cyntaf mòr amlwg a'r haul yn dysgleirio ar hanner dydd.

Clear conscience—cydwybod lân; cydwybod lân ddirwystr; asgre lân.

Safe is the owner of a clear conscience—asgre lân, diogel ei pherchen.

Clear character—nodweddiad diargyhoedd; cymmeriad gloew; gair da dienllib, dïogan, dinam, dinag, dihort, *neu* ddifefl.

Clear estate—treftadaeth rydd, treftadaeth ddiddyled; treftadaeth rydd ddiddyled; tiriogaeth ddiddyled; tir heb ddyled arno.

Clear forehead—talcen digrychni; talcen digrych; talcen agored; gwyneb llawen, araul, *neu* siriol; talcen hywel.

A woman of a clear complexion—gwraig

deg ei gwedd ; dynes deg ei phryd ; benyw deg ei phryd a'i gwedd.

Clear title—hawl ddiddadl, ddïammheu, ddïwrthddadl, *neu* ddïwrthladd ; hawl amlwg *neu* honaid.

The coast is clear—nid oes neb yma ; yr ydym ni yma yn gwbl ddiogel *neu* ddïberygl ; darfu y perygl ; aeth y gelyn i'w gilfach ; mae'r cost yn rhydd.

Clear water—dwfr gloew, dwr croew, dwfr glân, gloew-ddwfr.

Clear land—tir gâl, tir agored, iâl, tir diwylledig, di wylldir, ialdir, galdir.

Clear (of a building) — goleu, eangder, gâniad, cynnwys, cynnwysiad, helaethrwydd.

The clear of a liquid—gloewon.

To make clear=*Clear*, *v.*

To come off clear—dïanc allan o berygl ; dyfod *neu* fyned ymaith yn ddïangol, yn ddïasgen, yn ddïanaf, *neu* yn iach ddïanaf.

To get clear—ymryddhau, ymddirwystro, ymddirwydo ; hebrwng oddi wrtho.

To keep clear from danger—cadw *neu* ymgadw rhag perygl ; gochel enbydrwydd ; cilio rhag perygl *neu* enbydrwydd ; sefyll allan o ffordd enbydrwydd.

To stand clear—rhoi lle ; rhoi ffordd ; cilio *neu* sefyll oddi ar ffordd.

Clear of guilt—dïeuog ; rhydd oddi wrth euogrwydd.

Clear from infection—iach, dïasgen, diniwed, dilwgr, dihaint, diglefyd.

Clear space—iâl ; goleu ; lle agored ; lle rhydd, lle gwag.

Clear profit—ennill digoll, ennill cyfan, ennill didwn, llwyr ennill, glân ennill, ennill digolled, ennill glân, mael rhydd, ennill hollol.

Clear, *ad.* yn eglur, yn amlwg, &c.; yn lân, yn hollol, yn llwyr, yn gwbl.

Clear, *v.* glanhau ; egluro, eglurhau ; puro, teru, gloewi, tryloewi, claeru, cleirio ; dïeuogi, rhyddhau, diheuro, cyfiawnhau, difeio ; gollwng yn rhydd ; barnu yn ddïeuog ; croewi, ymloewi ; glanweithio, diwyllio, diwyllu, ialu ; amlygu, dadenhuddo ; hysbysu ; goleuo, dadgaddugo ; tafiu goleu ar ; rhwyddo, difeichio, dilwytho, dirwydo ; carthu, chwynu, arloesi ; diwaddodi ; ennill, elwa ; eanill yn rhydd ; ymryddhau ; gwared, achub, cadw, *neu* amddiffyn rhag ; gwared, ymwared, achub, cadw, *neu* amddiffynu oddi wrth ; tynu, dwyn, *neu* ysgipio allan o ; dirwydo *neu* ryddhau o ; cymmeryd ymaith ; ysgipio dros ; lluganu, dirydu ; huddo.

To clear one's self of a crime—ymlanhau oddi wrth drosedd ; ymddiheuro oddi wrth fai ; diheuro ei hun oddi wrth fai ; ymgyfiawnhau ; dangos *neu* brofi ei ddiniweidrwydd ; diddymu cyhudded.

How shall we clear ourselves ?—pa fodd yr ymgyfiawnhäwn ?

To clear a doubt—egluro, eglurhau, *neu* esbonio peth ammhëus *neu* anhawdd.

To clear from fault—difeio.

To clear a table—dihulio bwrdd ; cleirio bwrdd ; symmud bwyd oddi ar y bwrdd ; cymmeryd y bwyd ymaith ; dihwylo bwrdd.

To clear a ship—llongrwyddo, llongryddhau ; porthryddebu llong, porthryddedu llong ; cleirio llong ; rhyddhau llong.

To clear one's debts—talu ei ddyled.

To clear, } gloewi, ymloewi, dad-
To grow clear, } loewi, ymddadloewi.

To clear up, } hinoni, teghau, tegychu,
To grow clear, } cleirio, cleirio i fyny, dadgaddugo, llewychu, ymlewychu, dadlewychu, ymdywynu, dysgleirio, tywynu, cynnyllu ; myned yn hinon ; myned yn hindda ; bod yn hinon ; sychino ; agor ; goleuo.

To clear up an affair—egluro *neu* amlygu mater *neu* neges ; dirwystro *neu* agor mater *neu* amgylchiad.

To clear up one's brow—dadgrychu ei dalcen ; edrych yn llawen ; ymsirioli, ymloni.

To clear the hold—dadlwytho llong, dilwytho llong.

To clear the land—ymryddhau oddi wrth y tir.

Clearage, *s.* (o *clear*) symmudiad, symmudiad ymaith.

Clearance, *s.* (o *clear*) porthryddeb, porthryddedd, llongryddeb, llongryddhad ; cenad i hwylio ; symmudiad ymaith.

Clearer, *s.* (o *clear*) claerydd, gloewydd, puryddd, llugeinydd, &c.; dinidrydd, dinidron.

Clearing, *s.* (o *clear*) amddiffyniad, amddiffyn, diffyniad, cyfiawnhad, cyfiawniad ; claeriad, purad, glanhad, teriad, &c.; diwylldir, galdir, ialdir ; cyfrifiai, cyfartaliad.

Clearing house—cyfrifdy, cymmondy.

Clearly, *ad.* (o *clear*) yn eglur, yn amlwg, &c.

Clearness, *s.* (o *clear*) claerdeb, claerder, gloewder, gloewineb, croewder, croewdeb, dysgleirdeb, tryloewder, ffloewineb, ysblander, ysblandra ; eglurdeb, eglurder, eglurni, amlygrwydd, amlygder, amlygedd, claereglurder, goleuder ; areuledd, tegwch, hinonedd, hinonrwydd, claerdegwch ; llewych, llewyrch, tywyniant ; gonestrwydd, symledd, cywirdeb ; dïeuogrwydd, gwiriondeb ; glendid, ceinedd, difrycheuedd ; ialedd, ialwch, gaith ; dilysrwydd, hysbysrwydd, honeidrwydd.

Clear-seeing, *a.* claerwel, trywel, claerwelog, trywelog, craffwelog ; llygadgraff, synwyrgraff, synwyrlym.

Clear-shining, *a.* llewychol, llewyrchol, llewychiadol, claerlewychol.

Clear-sighted, *a.* llygadgraff, llygadgraffus ; craff ei lygad ; craff ei olwg ; craffus ei olwg ; craff-olwg ; synwyrgraff, synwyrlym, deallgraff, craff, craffus, treiddiol.

Clear-sightedness, *s.* llygadgraffder, llygadgraffedd, llygadgraffaint, llygadgraffineb ; synwyrgraffder, deallgraffder ; craffder llygad, golwg, deall, *neu* synwyr ; craffineb, craffder, treiddioldeb, treiddgarwch.

Clear-starch, *v. a.* claersythio, claersythioni.

Clear-starcher, *s.* claersythwr, claersythydd.

Clear-starching, *s.* claersythiad.

Clear story, } *s.* claerlofft, claeruchder, taflod
Clere-story, } eglwys.

Clear-storial, } *a.* claerlofftog, claerdaflodol.
Clere-storial, }

Clear-toned, *a.* llafargroew, llafarseiniol, croewseiniol, claerseiniog, claerseiniol, llafarglaer, llafarleisiol, crochlafar, llafar, claerleisiol ; arianllais, ariansain.

Clear-voiced, *a.* llafarlais, llafarleisiol, llafarleisiog, llafargroew, lleisgroew, lleisglaer, eglurlais, llafar, croewlafar; arianllais.

Cleat, *s.* (Gr. *cleithron*, Ll. *claudo ?*) rhaffddal, dalgraff.

Cleavable, *a.* (o *cleave*) holltadwy, ysgyrionadwy, delltadwy, hyollt, hyhollt, hyddellt; hawdd ei hollti; hawdd i'w hollti.

Cleavage, *s.* (o *cleave*) holltiad, holltad, ysgyrionad, delltiad, eisgiad.

Cleave, *v. n.* (S. *cleofian*, *clyfian*) glynu, ymlynu, cydlynu, ymwasgu, ymludio, gludio, ymgyssylltu, dylud, cydio.

To cleave together—cydlynu, cydymlynu, ymgyssylltu; glynu yn nghyd.

Cleave to that which is good—glynwch wrth y da.

Cleaving to—glynol; yn glynu wrth; yn nglŷn wrth; cynghafaidd, cynghafus.

Cleave, *v.* (S. *cleofian*; Is. *klooven*) hollti, gwanu, gwahanu, ysgyrioni, holli, delltenu, delltu, eisgio, dirwanu; fforchogi; ymhollti, ymagor, ymegori, agor, egor, egori, agenu, gagenu, agu, ymagenu, ymranu, ymadael, ymwahanu.

To cleave the hoof—fforchogi yr ewin.

To cleave the sky *or* air—hollti yr awyr; hollti y gwynt; gwahanu y gwynt; gwanu y gwynt; hollti y gwynt gân gyflymdra.

Cleaver, *s.* (o *cleave*) holltwr, holltydd, &c.; glynwr, ymlynwr, dylynydd, &c.; trychgyllell, honfas, asgai, eisgai, ysgai, cyllyr, cyllen, cyllell gig, bwyell cigydd.

Cleavers, *s. pl.* (o *cleave*) cynghafan, gwlydd y perthi, gwlyddyn garw, llysiau yr hidl.

Cleché, *s.* (Ff.) medgoll, canolwag.

Cross cleché—croes fedgoll, croes ganolwag.

Cledge, *s.* (?) haen uchaf pridd y panwr.

Clef, } *s.* (Ff. *clef*; Ll. *clavis*) allwedd, allwydd,
Cliff, } clöen, cywair.

Cleft, *p. p.* (o *cleave*) hollt, holltedig, agedig, ysgyrionedig, &c.

Cleft wood—coed hollt, ysgyrion.

Cleft in four—pedryhollt, pedryollt; gwedi ei hollti yn bedwar.

A cleft piece of wood—ysgyren, dellten, fflochen, hollten, esgarden: *pl.* ysgyrion, dellt, fflochenau, holltenau, hyllt, holltion.

Cleft, *s.* (o *cleave*) hollt, agen, gagen, agoriad, egoriad, gorimyn, rhigol, ag, dell, esgard, rhyll; agendor, breg; ysgyren, hollten, fflochen, esgarden, dellten; sodlwst, agen sawdl.

Full of clefts—holltog, agenog, gagenog, agog; llawn holltau, agau, *neu* agenau.

Having many clefts—amryhollt, amryollt; â llawer o holltau *neu* agau ynddo.

Cleft-footed, *a.* ewinholltog, ewinhollt, ewinollt, fforchdroed, ewinagog, troedholltog, troedollt; fforchog ei ewin; yn fforchogi yr ewin.

Cleft-graft, *v. a.* hollt-impio, ag-impio.

Cleg, *s.* (D. *klæg*) cacynen y meirch, marchgacynen.

Cleithral, *a.* (o *cleithros*) nendemlol, nendemlaidd.

Cleithros, *s.* (Gr.) nendeml; teml â'i chronglwyd yn ei gorchuddio.

Clem,† *v. a.* (Al. *klemmen*) newynu; gwasgu.

Clematis, *s.* (Gr.) cudd y coed, dringiedydd, barf y gwr hen.

Clemency, *s.* (Ll. *clementia*) hynawsedd, gwaredd, gwarineb, gwarder, gwareidd-dra, gwareddogrwydd, tiriondeb, tirioni, tirionwch, tynerwch, tyneredd, trugaredd, tosturi, mwynder, mwyneidd-dra, addfwynder, rhyw-iogrwydd, llareidd-dra, llarieidd-dra.

Clement, *a.* (Ll. *clemens*) hynaws, gwâr, tyner, tirion, mwyn, addfwyn, mwynaidd, tosturiol, trugarog, gwareddog, hywar, hygar, rhywiog, llariaidd, llary, llaryaidd, gwaredigeinus, gwaredigain.

Clench, *v.*=*Clinch*.

Clepe,† *v. a.* (S. *clepan*, *cleopan*, *clypan*) galw, enwi.

Clepsammia, *s.* (Gr. *clepto* ac *ammos*) tywodoriawr, tywodyr, tywodfynag.

Clepsydra, *s.* (Ll. o'r Gr. *clepsudra*) dyfroriawr, gwy-fynag, dyfrawdiadyr.

Clergical,† *a.* (o *clergy*)=*Clerical*.

Clergy, *s.* (Ff. *clergé*; Ll. *clerus*, *clericus*; Gr. *clêros*, *clêricos*) offeiriaid, gwŷr llên, clerigion, clerigiaid, clerigwyr, eglwyswyr, gwŷr eglwysig, eglwysogion; clerigaeth, offeiriadaeth.

Clergy and laity—gwŷr llên a gwŷr llëyg; llên a llëyg; yr offeiriaid a'r bobl.

Benefit of clergy—braint eglwyswyr.

Clergyman, *s.* (*clergy* a *man*) offeiriad, gwr llên, gwr eglwysig, llenog, eglwyswr, clerigwr.

Cleric, *s.* (Ll. *clericus*) offeiriad, gwr llên.

Clerical, } *a.* (Gr. *clêricos*; Ll. *clericus*) offeir-
Cleric, } iadol, offeiriadaidd, clerig, clerigol, eglwysig.

Clerical errors—gwallau ysgrifenydd, ysgrifwallau, gwallau ysgrifenol, gwallau ysgrifyddol, gwallau adysgrifol.

Clerk, *s.* (S. *cleric*, *clerc*; Ll. *clericus*; Gr. *clêricos*) offeiriad, gwr llên, eglwyswr, clerigwr, llenog, llenwr; llenor, ysgolor, ysgolâig, gwr dysgedig, gwr o ddysg; ysgrifenydd, ysgrifenwr, ysgrifydd, ysgrifur, ysgrifwas, llenwas, ysgrifonydd, rhaglenog, cofiadur, cofnodydd, llyfrwas, cyfrifwas.

Parish clerk—clochydd, llenwas plwyf, porthwr y gwasanaeth, ysgolâig eglwys, atebydd.

Clerk of the peace—hedd-gofiadur, hedd-gofnodydd, hedd-gofnodur, llenog yr heddwch, cofiadur heddwch, heddadur.

Clerk of the assize—cofiadur brawdlys, cofnodur proflys, ysgrifenydd brawdlys.

Clerk of the Rolls—cofnodur y Rholau, ysgrifydd y Rholau, ceidwad y Rholau.

Clerk of the Exchequer—ysgrifenydd y Syllty, cofnodydd y Trysorlys.

Clerk of the customs—ysgrifenydd y dollfa, ysgrifydd y tolldy, toll-ysgrifwr.

Clerk of the Pipe—cofiadur *neu* ysgrifenydd yr Argedrol, ysgrifydd y Rholfa, ysgrifur y Glaing.

Writing clerk—ysgrifenydd, ysgrifenwr; ysgrifwas, ysgrifenwas.

Attorney's clerk—ysgrifenydd cyfreithiwr, dysgadur y gyfraith, cyfreithwas; un â fo yn dysgu y gyfraith; rhaglaw cyfreithydd.

Clerk of the market—goruchwyliwr y farchnad, golygwr y farchnad, marchnadur.

Vestry clerk—ysgrifenydd plwyf, plwyfysgrifydd, plwyf-ysgrifwr, plwysgrifwr.
Clerk of the kitchen—ceginwr, arlwywr.
Town-clerk—ysgolâig y ddinas (*Act.* xix. 35); tref-ysgrifydd, tref-gofiadur.
A person of irreproachable morals, but no great clerk—gwr addwyn ei fuchedd, heb ganddo haiach o lên.

Clerk-ale, *s.* gŵyl clochydd, clochyddwest.

Clerkless, *a.* (*clerk* a *less*) diddysg, annysgedig, anwybodus, aflenog, anllythyrenog.

Clerklike, *a.* (*clerk* a *like*) llenaidd, llenog, llenogaidd; offeiriadaidd; dysgedig; dygiadus.

Clerkly, *a.* (o *clerk*) ysgoleigaidd, ysgoloraidd.

Clerkly, *ad.* yn ysgoleigaidd, yn ysgoloraidd, yn ddysgedig.

Clerkship, *s.* (o *clerk*) ysgoleigdod, ysgoleigiaeth, ysgolordod, llên; clerigaeth, urdd offeiriad; ysgrifenyddiaeth, ysgrifyddiaeth, cofiaduriaeth; swydd *neu* alwad ysgrifenydd.
During my clerkship—yn amser fy ymrwym; yn hyd fy ymrwym; yn ystod fy ymrwym.
I was out of my clerkship at that time—yr oeddwn yn rhydd y pryd hwnw.

Clerodendron, *s.* (Gr. *clêros* a *dendron*) hapwydd, chwaenwydd: *sing.* hapwydden.

Cleromancy, *s.* (Gr. *clêros* a *manteia*) coelbreniaeth, ffristarmes, disddewiniaeth, disarmes, cytysgoel.

Cleronomy, *s.* (Gr. *clêronomia*) etifeddiaeth, treftadaeth; rhan.

Clever, *a.* (S. *gleaw*; Al. *klug*) hyfedr, hylaw, medrus, celfydd, cywrain, cywraint, deheuig, campus, dichwith, deheu, llawddeog, hwylus, pedrylaw, trylew, hylwybr, hyffordd, llwybraidd; parod, cyflym, esgudlym, treiddlym, cliw; cymhwys, addas, cyfaddas, sutiol, cyfĕus, priodol; tlws, hardd, telediw, cywair; gwybodus; arebus; hyfryd.

Cleverness, *s.* (o *clever*) hyfedredd, medredd, medrusrwydd, medr, medrusedd, medrusdod, medrusder, deheurwydd, deheuder, dichwithder, dichwithrwydd, hylawrwydd, cywreinrwydd, cywreinder, cywreindeb; llwybreiddrwydd, hylwybredd, hwylusder, hwylusrwydd; parodrwydd, cyflymdra; treiddlymder, cliwder, trylewder; cymhwysder, addasrwydd; telediwrwydd, prydferthwch; hynawsedd.

Clevy, Clevis, } *s.* (Ll. *clavis*!) dôl, clust arad, pen ffestr aradr.

Clew, Clue, } *s.* (S. *cleow, clive*) pellen, pellen edafedd; edefyn; edefyn arweiniol, arweinlin, pen edefyn; trywydd, cyfarwyddai, arweinai, arweinydd, hyfforddiad; cwr isaf hwyl.
Clew of a sail—cwr isaf hwyl.
From clew to earing—o'r gwaelod i'r top; o'r bon i'r brig; o'r bon i'r blaen; o'r isaf hyd yr uchaf.

Clew, *v. a.* codi yr hwyl; crynöi yr hwyl; hwylgodi, hwyldorchi, hwylgrychu; cyfarwyddo, hyfforddi, trywyddu.

Clew-garnets, *s. pl.* hwyldaclau.

Clew-lines, *s. pl.* hwylgodion.

Click, *v. n.* (Is. *klikken*) clecian, clician, tician, ticio, tincian, tincio; myned glic glec.

Click, *s.* clec, clic, tic, tinc; clecyr.

Clicker, *s.* (*click*) clicydd, cliciwr; prynddenwr, dorddenwr, drysddenwr; drysebydd; cnocyr, ystwffwl, dorglap.

Cliket, *s.* (o *click*) cliced, clicied, cnocyr, ystwffwl, dorglap, dorglepai, morthwyl drws.

Client, *s.* (Ff. o'r Ll. *cliens*) cyssyliog, nawddyn, nawdd-ddyn, ymnoddog, cyssylgais, adlaw; ymgynghorydd; hawlwr; ymddibynydd, ymlynwr.

Cliental, *a.* (o *client*) dibynol, ymddibynol.

Clienteled, *a.* (o *client*) cyssyliogol, cyssylgeisiog; âg iddo gyssyliogion.

Clientship, *s.* (o *client*) cyssyliogaeth, ymnoddogaeth, nawddogaeth, nawddyniaeth, nawdd-ddyniaeth; dibyniaeth, dibyndod.

Cliff, Clif, } *s.* (S. *clif, clyf, cleof*) clogwyn, clegr, clegyr, clogwrn, gallt, rhiw, serthallt, ewinallt, dibyn, diffwys, clip; llethr, gorwaered; craig, ysgyryd, ysgythredd, meiddyn, araes.
Under the cliffs of the rocks—dân gromlechau y creigiau (*Esa.* lvii. 5).
Brow of a cliff—ael rhiw, ffring, ffrin, ael clogwyn.
Woody cliff — coedallt, gwyddallt, gallt goed.
Cliff (in music)—allwedd, allwydd, clöen, cywair.

Cliffy, *a.* (o *cliff*) clogwynog, clegrog, clegrol, clogwynol, ysgythrog, galltaidd, llethrog, creigiog; briw, twn.

Clift, *s.* (o *cleave*) hollt, agen, gagen, ag, breg, agoriad, egoriad, gorimyn, rhigol, dell, rhyll.

Clift, *s.* (o *cliff*) clogwyn, clegr, gallt, rhiw, craig, dibyn.

Clifted, *a.* (o *clift*) hollt, holltedig, holltog, agenog, agog; briw, bregus, toredig.

Clifty, *a.* (o *clift*) clogwynog, clogwynol, clogyrnol; creigiol, &c.

Climacter, *s.* (Gr. *climactêr*) y flwyddyn enbyd, terfenydd;† ysbaid, talm.

Climacteric, *a.* (Gr. *climactêricos*) esgynol, graddfaol; terfenyddol, enbydraddol; enbyd, enbydus, peryglus.

Climacteric, *s.* terfenydd, argyfwng, y flwyddyn enbyd, yr enbyttalm=pob seithfed flwyddyn o einioes dyn; neu, yn ol dychymyg arall, pob blwyddyn â gynnyrchir drwy luosogi 7 â 3, 5, 7, a 9.
The grand climacteric—y prif derfenydd, yr enbyttalm mawr=y 63edd flwyddyn.

Climatarchic, *a.* (Gr. *clima* ac *archê*) hinsoddlywiol.

Climate, Clime, } *s.* (Gr. a Ll. *clima*; Ff. *climat*) hinsawdd, hinrawd, hingylch; parth, gwlad, parthran, parthed, ardal, bro, parthrawd: *pl.* hinsoddau.

Climate, *v. n.* preswylio, anneddu, trigo, trigiannu; byw mewn parth neilltuol.

Climatic, Climatical, } *a.* (o *climate*) hinsoddol, hinsoddaidd, hinsoddig.

Climaticity, *s.* (o *climatize*) hinsoddiad, hinsoddeiddiad, hinsoddigrwydd.

Climatize, *v.* (o *climate*) hinsoddi, ymhinsoddi; dygymmod â hinsawdd; ymarfer â hinsawdd.

Climatology, *s.* (Gr. *clima* a *logos*) hinsoddiaeth, hinsoddeg.

Climature, *s.* (o *climate*) hinsawdd.

Climax, *s.* (Gr. a Ll.) esgyniaith, esgyneb, graddiaith, graddesgyn, graddeb, dercheb; gorgydgam; esgyniad, derchafiad.

Climb, *v.* (S. *climan, climban*) dringo, dringad; esgyn; myned i fyny; ymgodi.
Hard to climb up—anhyddring; anhawdd ei ddringo; serth.

That may be climbed — dringadwy, hyddring; hawdd ei ddringo.

Climbable, *a.* (o *climb*) dringadwy.

Climber, *s.* (o *climb*) dringedydd, dringiedydd, dringwr, dringadwr, dringydd; ymdderchafydd.

Climber (in botany)—dringiedydd, cudd y coed, barf y gwr hen.

Climbers — dringiedyddion, dringedolion; dringednod, dringadar.

Climber,† *v. n.* dringo.

Climbing, *s.* (o *climb*) dringad, dringiad, dringediad, dringfa; esgyniad, esgynfa.

Clime, *s.* (Gr. a Ll. *clima*)=*Climate.*

Clinch, *v.* (Is. *klinken;* Ff. *clenche*) gwrthblygu, rhybedio, hobo, gwrthbenu; tynafaelu, cau, crybychu, crebachu; plygu *neu* gamu yn ol; gafaelu, gafaelyd, sicrhau, cadarnhau, clymu; cau yn dyn; dàl yn dyn; gwasgu yn galed; gwasgu, tynwasgu, cyngwasgu, dwyso; sefydlu.

To clinch the fist—cau dwrn; crebachu *neu* grybychu dwrn.

To clinch a nail — rhybedio hoel, hobo hoel, gwrthblygu hoel, gwrthbenu hoel; plygu *neu* gamu blaen hoel; plygu hoel yn ol.

To clinch an argument—sicrhau, cadarnhau, *neu* glymu rheswm; sefydlu pwnc tu hwnt i bob gwrthddadl; hobo cymhwyll.

A clinching argument—rheswm anhydor, anorchfygol, *neu* anorfod.

Clinch, *s.* mwysair, gair mwys, gair amwys, amwysair, geirdro; mwysedd, amwysder; digrifair, digrifeb, cellweirair, ffraethair, arabedd; craff, creffyn, dalgraff, rhybed, gafaelfach; rhaffrybed, angorgraff, rhaffgwlwm, cwlwm.

Clinch of a cable—rhybed rhaff angor; y rhan o'r rhaff à glymer am fodrwy yr angor.

Clinched, *a.* (o *clinch*) cau, canedig.

Clincher, *s.* (o *clinch*) craff, creffyn, dalgraff, dalbren; ffraethebwr; dyn digrif, arab, *neu* gellweirus; ffraethair, ffraethateb, perteb, digrifair, ateb cymhen; rheswm anorfod, anhydor, *neu* anorchfygol.

Clincher-built, } *a.* craffweithiol, rhybed-
Clinker-built, } weithiol.

Clincher-work, *s.* rhybedwaith, craffwaith.

Clinching, *s.* (o *clinch*) gwrthblygiad, rhybediad, hobiad, gwrthbenad; sicrhad, cadarnhad.

Cling, *v.* (S. *clingan*) glynu, ymlynu, cydio, cydlynu, cynglynu, cynghafu, ymludio; gwywo, sychu i fyny.

To cling together — cydlynu, cynglynu, ymlynu, cydymlynu, cynghydio, glynu yn nghyd.

To cling to—glynu wrth, &c.

Clingstone, *s.* (*cling* a *stone*) glynfaen, ymlynfaen=math o beatus.

Clingy, *a.* (o *cling*) glynol, ymlynol, cydlynol, cynghafus, cynghafol, hylyn, gludiog, dyludiol.

Clinic, } *a.* (Gr. *clinicos*) gorweddog, gor-
Clinical, } weiddiog, clafwelyog, claforweddog; ar ei glafwely.

Clinical lecture—darlith glafwely; darlith wrth wely y claf; darlith orweiddiog.

Clinical medicine — meddyginiaeth glafwelyol, meddyginaeth orweiddiog.

Clinical convert—un dychweledig ar ei glafwely; dychwelwr claforweddog.

Clinic, *s.* claforweddog, claforweddwr, clafwelywr, clafwelyog, dyn gorweddog; un yn gorwedd ar ei glafwely.

Clinics—claf-fedyddiaid; rhai a fedyddiwyd ar eu clafwely.

Clink, *v.* (Is. *klinker;* Al. *klingen;* Sw. *klinga*) tincio, tincian, clincian, clincio; seinio fel mettel.

Clink, *s.* tinc, clinc; cnoc.

Clinker, *s.* priddfaen lledwydraidd; marworyn, rhysodyn.

Clinkstone, *s.* (*clink* a *stone*) tincfaen, clincfaen.

Clinometer, *s.* (Gr. *klinô* a *metron*) osgadyr, osgnodyr.

Clinometrical, *a.* (o *clinometer*) osgadyrol, osgnodyrol, osgnodol.

Clinopodium, *s.* (Gr. *clinô* a *pous*) breninllys, basil.

Clinquant, *s.* (Ff.) coegwisg; gau wychder; gwael beth coeg-ddysglaer; ffug-eurwe.

Clinquant, *a.* coegdrwsiadus, coegwisgedig; ffugwych, ffugddysglaer; yn gwisgo gwaelbethau dysglaer; dysglaer, gwych.

Cliosophic, *a.* (Gr. *Cleió*, un o'r naw Awenes, a *sophos*, doeth) llenorol, llenorig, llenddoeth, llenwyddol, llenawenol.

Clip, *v. a.* (S. *clypan*) tocio, cwtogi, brigdori, blaendori, blaendocio, ciniachu, blaendrychu, twcio, tori, difrigo, byrhau, gofyru; cneifio, gwelleifio; briglladd; cofleidio, cynnwys.

To clip about—amdocio, amdori, amgneifio, cylchdori.

To clip short — tori *neu* docio yn fyr; cwtogi.

To clip one's wings—tori adenydd, adanedd, *neu* esgyll un; tori crib un; lleihau awdurdod un.

Clip, *s.* cnaif, cneifiad; twc, tociad; cofiaid, cofleidiad; ergyd, cnith, cnipws.

Clipper, *s.* (o *clip*) tociwr, tociedydd, twciwr, cwtogwr; cneifiwr, cneifiedydd: *f.* cneifwraig, tociedyddes.

Clipping, *s.* (o *clip*) tociad, cwtogiad, twciad, amdoriad, ymyldoriad; cneifiad, gwelleifiad; cnaif, blaendrwch, cinyn, ciniechyn: *pl.* ciniach, cinynion, cinyniach, cneifion, tocion.

Clique, *s.* (Ff.) plaid, haid, cmud, cniw, cydblaid, cyfrinach; myntai, torf, ciwed, cwlwm; cydbleidwyr.

Clivers, *s. pl.* (o *cleave*) cynghafan, gwlydd y perthi, gwlyddyn garw, llysiau yr hidl.

Clivity, *s.* (Ll. *clivus*) gwaered, llethr, llechwedd, gorwaered.

Cloak, *s.* (S. *lack*) mantell, cochl, toron, segan, toryn, clog, ffaling, tawr; amdrwst, hug, hugan, côb, coban, gwalling, tabar, ysgin, twyg; ffug, rhith, esgus, enw, lliw, ffuant, gorchudd, enhudded.

Cloak of state — cwnsallt, teyrnfantell, teyrnsegan, teyrnwisg.

Cloak bag—teithgod, mantelligod, ysgilgod, cobgod, cobgwd, bolgan, bwlgan.

Cloak with a hood—cochl cycyllog.

My coat is nearer than my cloak—nes i mi fy nghrys na'm pais; nes penelin nag arddwrn.

Felt cloak—cochl croen.

They have no cloak for doing this—nid oes ganddynt esgus am wneuthur hyn.
Under the cloak of religion—dàn enw crefydd; yn rhith crefydd.
Wearing a cloak—cochlawg, cochlog, toronog, mantellog.
To put on a cloak—gwisgo cochl; rhoi cochl am dano; ymwisgo â chochl; cuddio, gorchuddio, celu, enhuddo, argelu, dirgelu; ffugio, ffuantu, gorffugio, dyeithro; gwneuthur lliw ac esgus; bwrw hug, lliw, *neu* lèn ar.
That we should not dissemble nor cloak them—na wnelem na'u cuddio na'u celu.
They cloak their faults—bwriant lèn ar *neu* dros eu beiau; mantellant eu beiau.

Clochard, *s.* (o *clock*, Ff. *cloche*) clochdy.

Clock, *s.* (S. *clugga, clucga;* Is. *klok;* Al. *klockz*) orlais, awrlais, cloc, awrgloch; awrfynag; cloch.
One o'clock—un ar gloch; un o'r gloch; un ar y gloch.
What o'clock is it?—beth ar gloch yw hi? beth yw hi ar y gloch? pa awr ydyw? pa awr o'r dydd ydyw? pa awr o'r nos ydyw?
Astronomical clock—cloc seryddol.
Clock and watch maker—orleisydd ac oriorydd; gwneuthurwr orleisiau ac oriorau; clociwr ac oriadyrwr; oriedydd.

Clock, *s.* gwibl; chwilen, chwil.

Clock, *v. a.* (S. *clóccan*) galw; clwcian, clocian, clochdar, clegar, crecian.

Clock-maker, *s.* orleisiwr, orleisydd, clociwr, gwneuthurwr orleisiau, oriedydd.

Clock-setter, † *s.* cloc-reolydd, cloc-osodwr, gosodydd clociau.

Clock-work, *s.* trocellwaith, clocwaith, orleiswaith, gwaith orlais.

Clod, *s.* (Is. *klutt;* Sw. *klot;* Al. *klots*) tywarchen, tywarchyn, priddell, mawnen, talp, telpyn, tolchen, tolch; talp *neu* delpyn o bridd; y ddaiar; cadafael, hurthgen, hurtyn, penfeddal: *pl.* tywarch, tyweirch, tolchau, tylch.
To break clods—tori'r garw; malurio y priddellau; llyfnu.

Clod, *v.* tolchi, tolchenu, talpu, talpio, telpynu, ymdalpio, ymdalpu, cnepynu, cnapio, casglu, cydgasglu; tywarchu; myned yn dolchau *neu* yn dalpiau; ceulo.
Clodded gore—ceulwaed, tolchwaed, gwyar, gwaed tolchog, gwaed tolchenog.

Cloddy, *a.* (o *clod*) tywarchog, tolchenog, tolchog, talpiog, telpynog, priddellog, mawnog; daiaraidd; llawn tywarch *neu* dolchenau; gwael.

Clodhopper, *s.* (*clod* a *hopper*) buach, cabrotyn, drel, drelyn, taiog, delff, hult, hurthgen, ulldu, lleban.

Clodpate, } *s.* (*clod*, a *pate*, a *poll*) pendew, pen-
Clodpoll, } feddal, penbwl, brebwl, hurtyn, hurthgen, cadafael, hurtan, delff, hutyn, ulldu, drel, drelyn, hanner pàn, llelo, llob, cnall, hult, hwrdd o ddyn.

Clodpated, *a.* (o *clodpate*) pendew, penfeddal, penbwl, penfas, penbylaidd, penffol, penblydd, penawan, siolwag, hurt, hurtaidd, drelaidd, delffaidd, dwl, synwyrbwl.

Cloff, } *s.* (S. *clough*) pwysroid, tocrodd=
Clough, } caniatâd o ddau bwys yn y cant.

Clog, *v.* (C. *clog, cleg, clug;* Gw. *loc*) rhwystro, lluddias, lluddio, afrwyddo, attal, goluddio, llesteirio, llestair, anhyrwyddo, achluddio, cyfluddio, argyfluddio; llyffetheirio, hualu, gefynu, cloffrwymo; caethiwo; maglu; trymhau; llwytho, gorlwytho; pwyso ar; bod yn llwyth ar; bod yn faich ar; cau i fyny; tagu; aflwyddo, anhylwyddo; glynu, ymlynu, cyttyru, cydymuno, cyttalpio.

Clog, *s.* rhwystr, lludd, lluddias, lluddiant, lluddiad, arludd, lluddiawd, attalfa, attalyr, attal, llestair, cyfludd, goludd, nidr, nidri; llyffethar, llyffethyr, cloffrwym, hual, carchar; llwyth, baich.
There is a clog on his estate—y mae dyled ar ei dir.
A clog of conscience—rhwystr, baich, *neu* ingder cydwybod.
A clog for horses—llyffethar, llyffethyr, cloffrwym; egwyd.

Clog, *s.* (Ff *cloque;* Ysp. *galocha;* Llyd. *galoig*) ffollach; prenesgid, esgid goed, esgid bren, coedffollach; brycan.

Clogginess, *s.* (o *clogging*) rhwystroldeb, rhwystrusrwydd, lluddioldeb, lluddiolder, llesteiriioldeb, rhwystredd, rhwystrusedd.

Cloggy, *a.* (o *clog*) rhwystrol, rhwystrog, rhwystrus, lluddiol, lluddiannol, cyfluddiol, llesteiriol, llesteiriog; bras, tew, garw.

Cloghead, *s.* (*clog* a *head*) clegdwr, clogandwr, cryndwr.

Cloister, *s.* (S. *claustr;* Al. *kloster;* Ll. *claustrum*) clwysdy, clasordy, clasdy; mynachlog, mynachdy, monachlog, abatty; lleiandy, gwyryfdy; clwys, claws, clos, clas, achudd; pendist, clasrawd, clasbedrogl, colofrawd, rhodfa golofnog, ambillres.

Cloister, *v. a.* clasori, clasu, clwyso, clwysdyo; cau mewn clasordy; rhoi *neu* osod mewn mynachdy; cau mewn lleiandy; cau *neu* gloi ar un mewn crefydd-dy; cau i fyny, argau, cau i fewn; caethiwo, carcharu.

Cloisteral, *a.* (o *cloister*) clasorol, clwysdyol, monachlogaidd, clwysol, clasol, clasdyol, clasaidd, monaidd; unig, didryfol, didryf, didryfaidd, meudwyaidd; mynachol, lleianol, monachaidd, lleianaidd.
Cloisteral life—buchedd fynachaidd, fonachol, leianaidd, unigol, *neu* glasorol; lleianaeth, mynachaeth, clasoriaeth.

Cloistered, *a.* (o *cloister*) unig, unigol, meudwyaidd, meudwyol, didryf, didryfol, didryfaidd, didryfedig, golychwydol; clasdyedig; cauedig i fyny; o swn y byd; pendistog, clasrodog, ambillresog.

Cloisterer, *s.* (o *cloister*) clasorydd, mynach, monach, manach, unigwr.

Cloistress, *s.* (o *cloister*) clasores, lleian, mynaches, monaches, uniges.

Cloke, *s.*=*Cloak.*

Cloke, *v. a.*=*Cloak.* [afreolaidd.

Clonic, *a.* (Gr. *clonos*) dirgrynol, dirdynol;

Close, *v.* (Ff. *clos;* Ll. *claudo, clausus*) cau; cloi; terfynu, gorphen, gorphenu, diweddu, dybenu, talmu, pengloi, diweddgloi; ymgau, ymgauad, canad, caeadu; cau i mewn; cauad i fewn; cau ar; amgylchu, amgylchynu, damgylchu; uno, ymuno, cydymuno, cydio, cyssylltu, dwyso; tyfu, dyfod, *neu* fyned yn nghyd; ymgyfyngu; dygluddo.

To close about—amgylchu, amgylchynu, damgylchu, cylchynu; dyfod o amgylch, dawed o gylch.
To close in—cau i mewn; cau i fewn; cauad i mewn; amgylchu, amgylchynu, damgylchu, cylchynu; cau ar; gwarchau ar; cau am.
To close with — uno, cytuno, cydsynio, cydsynied; uno â, cytuno âg.
To close with, } cydio â, cyhydreg â;
To close in with, } uno; cydio yn dyn; gafaelu, ymrabinio, ymrabin.
To close together—uno, cydio, cysylltu, gwasgu, dywasgu, dwyso, gwthio, *neu* yru yn nghyd; cydgau, clymu; cau yn nghyd; ymrabinio.
To close up—cau i fyny; cauad i fyny; cau, ymgau, cyfanu, ymgyfanu, cyfhau, ymgyfhau; croeni, ymgroeni, creithio; myned yn holliach; myned yn groengyfan; gwneuthur yn groengyfan.
To close up a letter—cau llythyr i fyny; plygu llythyr a'i selio.
To close up a wound—cau, cyfhau, cyfanu, *neu* groeni archoll; gwella clwyf yn holliach; gwneuthur yn groengyfan.
The fat closed upon the blade—y brasder a ymgauodd am y llafn.

Close, *s.* cae, buarth, clos, claws, buarthgae, beili, coedgae, lledrog, caeadle, cauadle, argae, amgae; clo, cload, clöedigaeth, cynghload, cynghlo, diweddglo, diwedd, terfyn, gorphen, terfyniad, diweddglwm, penawd, penclwm; saib, seibiant, paid, peidiant, tor, gorphwys; cauad; gafaeliad.
The close of the day—yr hwyr, y diwedydd, hwyr y dydd, ucher; terfyn y dydd.

Close, *a.* cau, cauedig, cauad, caued, caead, cae; yn nghauad, yn gauad; tyn, dwys, cynnwys, durfing, dân sang; tew; caeth, cyfyng; manwl, manol, manylaidd; cudd, cuddiedig, cel, celedig, dirgel, dirgeledig, cuddiog, celadwy; dân gudd, dân gel, dân gelc, dân llaw; tywyll, cymylog, niwlog, caddugol, mwll, (*f.* moll), mwrn, mwygl, gwygyl; du, gwyll; diogel, sicr; tawedog, cyfrin, cyfrinachol; gochelgar, hybwyll, ymddiriedus, ffel, ffalst, dystaw, dison, disiarad; â fedr gadw cyfrinach; anhysbys, anghyhoedd, anhonaid; agos, cyfagos, cyfyl, yn nghyfyl, cydiol, cysylltiol, unedig, unol, wng, wnc, digyfwng, digyfrwng; yn agos, yn ymyl, yn gyfagos, yn min, wrth, ger llaw, cytterfynol, amminiog; agos at eu gilydd; cynnil, prin, cyrrith, cybyddlyd, llawgauad; cryno, cydwasg, dwysedig, byr; glynol, ymlynol, gludiol; adref; gwresog, difrifol.
Close together—yn nghyd, didor, digyfwng, cyfannedd; yn cyffwrdd â'u gilydd; cydgauedig.
Close by—yn ymyl, yn agos, yn gyfagos, ger llaw, ger, gàr, yn nghyfyl, ar warthaf, wrth; yn agos at; ger llaw i; yn agos i; yn gyfagos at; yn gyfagos i; ar ael, yn min, ar ymyl; ar bwys; yn nuron; yn nesaf at; eiddwng, wng, wnc, ach, ach law.
To follow close after—canlyn yn dyn; dyfod *neu* ymlid yn dyn ar ol; dylyn, dylynu.
To follow one close—glynu yn nghamrau un; glynu yn llwybrau un; dylyn un yn dyn *neu* yn fanwl.
To keep close — celu, argelu, dirgelu; cadw yn ddirgel; cadw yn nghudd; cadw dân gel; tewi â son; bod heb yngan dim; cadw yn agos.
Keep close what you know—na ddadgudd-iwch yr hyn a wyddoch.
Keep all close—na ddywedwch ddim; nac ynganwch ddim; cadwch bob peth yn ddystaw.
To keep close to—glynu wrth; ymröi i; ymwasgu â.
To keep close in—cadw *neu* ddâl yn dyn i mewn; attal, cyfattal, ffrwyno, rhagod, nadael.
To keep close together—cadw yn nghyd yn dyn, yn gaeth, *neu* yn gryno.
To lie close to the ground—gorwedd wrth y llawr; gorwedd wrth lawr.
To stand close in battle—tewychu yn y gad; myned yn ungad; bod yn ungad.
To stick close to—glynu yn lew wrth; bod yn lud wrth.
Stick close to it—dâl ato yn dyn; glŷn wrtho yn dyn; dâl ato yn ddygn.
To shut close—cau yn dyn.
To keep one's self close—ymgelu, ymddirgelu, ymguddio, ymachludd, ymorchuddio; cadw arno; cadw *neu* ymgadw i mewn.
To come close to—dyfod hyd at.
Close prisoner—carcharor caeth, caeth garcharor; un mewn caeth *neu* gyfyng garchar; un mewn carchar caeth.
Close fight, } ymladd lawlaw; ym-
Close engagement, } ladd law dra llaw; ymladd dwrn tra dwrn; ymgyfrwch; brwydr galed *neu* ddwys.
Close weather—hin foll, hin fwygl, tywydd mwll, tywydd mwygl, tywydd mwrn.
Close to the sheep-market—wrth farchnad y defaid.
They sailed close by Crete — moriasant heibio yn agos i Creta.
Close translation—cyfieithad caeth, caethgyfieithad; cyfieithad llythyrenol.
Close attention — ystyriaeth ddwys *neu* ddyfal.
Bring the argument close to the question —dygwch y rheswm adref at y pwnc.
Close debate—dadl wresog, dadl boeth, dadl frwd, dadleu difrifol; ymrafael taer.
Kept close — celedig, cuddiedig, &c.; â gadwyd yn ddirgel, &c.
Close communion—cymundeb caeth.

Close, } *ad.* yn gauedig; yn nghudd, yn gudd,
Closely, } yn guddiedig, yn ddirgel, yn gaeth, &c.

Close-banded, *a.* torfdyn; mewn trefn den; tyn-unedig, dwys-unedig.
Close-barred, *a.* bargauad, tynfarog, tewfarog, dwysfarog; dwysgauedig.
Close-bodied, *a.* tyn, cyfrdo, caeth, amgauad, corffddwys; cyflun â'r corff; o'r un agwedd â'r corff; yn eistedd wrth *neu* ar y corff; yn eistedd yn dyn.
Close-compacted, *a.* cryno, dwys, dwysedig; cydnerth.
Close-couched, *a.* hollol guddiedig, cwbl geledig.

Close-curtained, *a.* canadlenog, croglenog.
Close-fights, *s. pl.* taergadion.
Close-fisted, } *a.* llawgauad, llawgaead, llaw-
Close-handed, } galed, cybyddlyd, cybyddus, crintach, crinwasaidd, anhael, anghawr, cyrrith, cynnil, anllawgar.
He is a close-fisted wretch — cybydd anghawr ydyw.
Close-handedness, *s.* llawgaledrwydd, llawgaledwch, llawgauadrwydd, cybydd-dod, cybyddiaeth, crintachrwydd, anhaeledd, anghawrdeb, cyrrithder, cyrrithrwydd.
Close-hauled, *a.* tynlusgedig; ar y gwynt.
Closeness, *s.* (o *close*) cauadrwydd, caeadrwydd; agosrwydd, agoseder; tynder, tyndra, dwysder, darfingder, darfingdra, cynnwysder; tewedd; crynoder; manyldeb; caethder, culni, cyfyngder, cyfyngdra; neilltuedd, unigolrwydd, enciledd; dirgeledd, dirgelrwydd, tawedogrwydd, dystawrwydd, cyfrinach, celgarwch, guchelgarwch; mwygledd, myllder; anhaeledd, anhaelder, crintachrwydd, anghawrdeb, caledrwydd, cybydd-dod, crinder; cyssylltiad, undeb, uniant, yngder; ymlyniad; difrifoldeb, gwresogrwydd; gwasgiad; taerineb.
Closer, *s.* (o *close*) cauwr; gorphenydd, terfynwr, &c.; canadfaen; diweddfaen; clymddarn.
Close-stool, *s.* ceugader, cader gauad, yr astyllen, llestr maesa, noesgoddyn.
To go to the close-stool—myned i'r astyllen, &c.
Close-tongued, *a.* tyndafodiog; tawedog, dystaw, gwagelog; tyn ei dafod.
Closet, *s.* (o *close*) cell, cafell, llogawd, cuddigl, ysgafell, dirgelfa, ystafell, ystafellig, ystafell ddirgel, cellan, llogell; cilgell, cwpgell; amgueddgell, cywreingell; myfyrgell.
Closet for holding rarities—amgueddgell, amgueddfa, cywreingell.
Closet sin—pechod dirgel, pechod cuddiedig.
Closet, *v. a.* llogodi, llogellu, cafellu; dirgelu, cuddio, celu; rhoi mewn cell; cymmeryd neu dderbyn i gell.
Cloth, *s.* y llaid, llaid, lleidwst.
Closing, *a.* (o *close*) terfynol, gorphenol, dybenol, cloawl; diweddaf, olaf.
The closing scene—yr olygfa ddiweddaf; yr olygfa derfynol.
Closing, *s.* diwedd, terfyn, gorphen, terfyniad, gorpheniad, cload, diweddglo, pengload, cynghload, penawd.
Closure, *s.* (o *close*) cauad, cload, cynghload, terfyniad; diweddglo, diweddglwm; cae, cenfaes, maes canedig; clwys; cyssylltiad, cydiad, uniad.
Clot, *s.* (Is. *kleit*; Al. *klots*; Sw. *klot*) tolchen, tolch, tywarchen, ceulad, talp, telpyn, cai.
A clot of blood—tolchen o waed, tywarchen o waed, tywarchen waed, gwaedgai.
Clot, *v. a.* tolchi, tolchenu, ceulo, ceio, talpio; myned yn dolchen neu yn delpyn; glynu.
Clot-bird, *s.* tolchedn, tolchaderyn, y bras penwyrdd.
Clot-bur, *s.* (Al. *klette*) cynghaf mawr, cynghaw mawr, cynghaf, cynghaw, cynghawf, cynghar, cribau'r bleiddiau, clog, cedowrach, cacamwci, baw mwci.
Cloth, *pl.* Cloths, *s.* (S. *cloth*) brethyn; llian, llain; gwisg, dillad.
Linen cloth—llian, llain, llieinwe.
Fine linen cloth—llian main, llian meinwe, llïain manweaidd, llian teg, llian meinllin; bliant.
Woollen cloth—brethyn.
Fine woollen cloth—brethyn main, brethyn meinwe, brethyn teg.
Cotton cloth—cotymwe; brethyn cotwm; brethyn cotymog *neu* gedenog; cotwm.
Hair cloth—carthen rawn, sachlen flew, brethyn rhawn, brethyn blew.
Home-spun cloth—brethyn cartref, brethyn talpentan, brethyn gwŷn talpentan, brethyn garw; llian garw.
Coarse cloth—brethyn garw, brethyn sâl; llian garw *neu* hyll; braslïan, llian bras.
A sheet of coarse cloth—carthen, sachlen.
Fine cloth, } brethyn dinesig, brethyn
Superfine cloth, } teg, brethyn meinwych, meinfrethyn.
Cloth of gold—brethyn aur, brethyn gwialaur, eurllen, llèn wialaur, eurfrethyn.
Embroidered cloth—brethyn brodiedig.
Cloth of tissue — brethyn eurfrodiog, brethyn eurbleth, brethyn arianbleth; sidanwisg eurog *neu* arianog; sidanlen eurog *neu* arianog.
Broad cloth — brethyn deuled, brethyn llydan.
Narrow cloth—brethyn unlled, brethyn cul.
Sail cloth—llian hwyliau, braslïan hwyliau, cywarchlen hwyliau, llian hwyl, cynfas.
Hearse cloth—brethyn elor, llian elor, llèn elor, cylliso.
Sheet cloth—llenlïan, llenlïain.
Horse cloth—hws, hwsin, suder, cefnllïan march.
Kiln cloth — carthen odyn, llèn odyn, sachlen odyn, brethyn odyn, haer, carthen rawn.
Saddle cloth—brethyn cyfrwy, suder.
Cere-cloth—cwyrlïan, pyglïan, suglïan; siglïan, yssiglïan.
Table cloth—llian bwrdd, llian bord, llian bwyd, byrddlïan, bordlïan, bwydlïan.
Shroud cloth—llian amdo, llïain amwisg.
Cheese cloth—llian caws, tywel caws, cawalïan, cynfas caws.
Kersey-woven cloth—brethyn caerog.
Cloth with the nap on—brethyn grŵog, brethyn casnachog, gra-frethyn, gra; gra-lïan, llian gra.
Unbleached cloth—llian cri, llïain cri, llian crai, llïain heb ei gànu; brethyn crai.
Check cloth—croeslïan, barlïan, rhwyllïan, cwarlïan, brithllïan, llian croesfarog.
Thick cloth—brethyn tewban, brethyn tew; llian tew.
To thicken cloth—panu brethyn.
To lay the cloth—taenu y llian; hulio y llian; taenu y llian ar y bwrdd; rhoi y llian ar y ford; hulio bwrdd; hulio y bwrdd; hwylio bwrdd; gosod y ford; gosod y llian bwyd.
The cloth is laid—mae y llian wedi ei daenu; taenwyd y llïain; huliwyd y bwrdd; mae y bwrdd wedi ei hulio.
A cloth to wipe one's hands with—llawlïan, llian dwylaw.
A roll of cloth—corn o frethyn.

Green cloth—Llys y werddlen; y Llys teulu.
A piece of cloth—cadach, cadechyn, brat, bretyn, llarp, carp, cerpyn, bril, cinyn, ciniechyn, sitrechyn; llain *neu* leinell o frethyn *neu* o lian: *pl.* cadachau, ciniach, sitrach, bratiau, &c.
Made of cloth—brethynaidd, brethynaid; o frethyn.
Meat, drink, and cloth—bwyd, dïod, a dillad.
Bound in cloth—rhwym mewn llïan.
The cloth—y wisg, y brethyn; yr offeiriadaeth; yr offeiriaid.

Cloth-binding, *s.* rhwymad llian, llianrwym.

Clothe, *v.* (o *cloth*) gwisgo, dilladu, ymwisgo, arwisgo, trwsiadu; rhoi dillad *neu* wisg am; gwisgo â dillad; gorchuddio; toroni; trwsio, taclu, addurno.
To clothe one's self—ymwisgo, ymddilladu, ymdrwsio; gwisgo am dano ei hun.
To clothe all over—amddilladu, amwisgo, amdrwsio, amdrwsiadu, amdaclu.
You clothed me not—ni'm dilladasoch.
Ill-clothed — annhrwsiadus, annhaclus; tlawd o ddillad; clytiog, carpiog; tlod wisg; â gwisg wael am dano; mewn anmhar.
Well-clothed—trwsiadus, taclus; da ei bar; mewn pâr da; â gwisg dda am dano.
Clothed in mourning — mewn galarwisg; yn gwisgo galarwisg; gwisgedig â galarwisg; mewn dillad *neu* drwsiad afar; gwrmdde.
In mourning clad I pensive go—trist wyf mewn trwsiad afar.
Thin-clothed — gwisgdeneu, teneuwisg; teneu ei wisg.

Clothes, *s. pl.* (o *cloth*) dillad, gwisgoedd, gwisg, trwsiad, gwisgad, amde, archenad, dilladwisg, achre, archre, archro, amdawd.
Precious clothes for chariots—brethynau gwerthfawr i gerbydau (*Exec.* xxvii. 20).
Swaddling clothes—cadachau.
Bed clothes—dillad gwely, tudded gwely.
Having his clothes loose *or* open—rhyddwisg, llaeswisg; â'i wisg yn rhydd *neu* laes.
A place to strip off the clothes in—ymddïosgfa.
Clothes basket—ffiasg ddillad, basged ddillad.
Clothes press — gwisg-gloer, dilladgloer, cloer dillad.

Clothier, *s.* (o *cloth*) brethynwr, brethynydd; panwr; gwneuthurwr *neu* driniwr brethyn; dilladwr.

Clothing, *s.* (o *cloth*) dillad, gwisgad, gwisgoedd, trwsiad, gwisg, amde, archenad, achre, dilladwisg, gorchudd; gwaith gwlan, brethyniaeth.

Cloth-shearer, *s.* cneifiwr brethyn, gwelleifiwr brethyn.

Cloth-worker, *s.* gwneuthurwr brethyn, gweithydd brethyn, brethynwr.

Clotpoll, *s.* (*clot* a *poll*)=*Clodpate*, *Clodpoll*.

Clotter, *v. n.* (o *clot*) tolchi, tolchenu, ceulo, ceio, talpio; myned yn dolchen *neu* yn delpyn; glynu yn dalpiau.

Clotty, *a.* (o *clot*) tolchog, tolchenog, talpiog, telpynog, tywarchog; llawn tolchenau *neu* dalpiau.

Cloud, *s.* (Ll. *claudo ?*) cwmwl, cymwl; niwl.
A little cloud—cymylyn, cwmwl bychan.
A cloud on the face—cwmwl ar wyneb; tristwch wyneb.
To be under a cloud—bod dân gwmwl; bod dân gerydd, dân gawod, *neu* dân goddiant ei fai; bod mewn heldrin, adfyd, anffawd, trallod, *neu* ofid.
A cloud of witnesses—cwmwl o dystion.

Cloud, *v.* cymylu, cymylo; caddugo, tywyllu, gwyllu, duo; huddo, gorchuddio; myned yn gymylog; tristâu, pruddhau.

Cloud-ascending, *a.* cymyl-esgyn, cymyl-esgynol; yn esgyn i'r cymylau.

Cloud-berry, *s.* mwyaren dwywan, mwyaren Berwyn, mwyaren y ddaiar, mwyaren wenith: *pl.* mwyar dwywan, &c.

Cloud-born, *a.* cymylanedig; wybr-anedig; genedig o gwmwl.

Cloud-capt, **Cloud-capped**, } *a.* (*cloud* a *cap*) cymylgap, cymylgapiog, cymylgapiog, niwlgap, niwlgapiog, niwlfrig; yn cyffwrdd â'r cymylau; uchelfawr.

Cloud-compeller, *s.* cymylberyf, cymylberon, cymylrwyf, cymylgasglydd, cynnullydd cymylau; cymylior, Iau.

Cloud-compelling, *a.* cymylgynnull; cymylyrol; cymylrwyfol; â gynnulla *neu* â wasgara y cymylau.
Cloud-compelling Jove—Iau gymylgynnull, Iau gymylyrol; Iau Gymylior.

Cloud-covered, *a.* cymylgudd, cymylgel; gorchuddiedig gân gymylau.

Cloud-dispelling, *a.* cymylyrol, cymylwasgar, cymyldarf.

Cloud-fenced, *a.* cymylddiffyn.

Cloud-girt, *a.* cymylgylch, cymylgylchog; cylchedig gân gwmwl *neu* gymylau.

Cloudily, *ad.* (o *cloudy*) yn gymylog.

Cloudiness, *s.* (o *cloudy*) cymylogrwydd, cymyledd, cymylni; niwlogrwydd, tywyllni, caddug; tywydd du tywyll.

Cloud-kissing, *a.* cymylgusol, cymylgusan; yn cusanu y cymylau; yn cyffwrdd â'r cymylau.

Cloudless, *a.* (*cloud* a *less*) digwmwl, anghymylog, digymylau; goleu, claer, dysglaer.

Cloud-piercing, *a.* cymyldraidd; yn treiddio y cymylau.

Cloud-topt, *a.* cymyldop, cymylgrib, cymylgap.

Cloudy, *a.* (o *cloud*) cymylog; niwlog, caddugol, tywyll, du, gwyll; cuchiog, gygus, anfoddog; llawn cymylau.
Somewhat cloudy—go gymylog, lled gymylog.
Very cloudy—tra chymylog, cymylog iawn, gorgymylog.
The cloudy pillar—colofn y cwmwl.

Clough, **Cloff**, } *s.* (S. *clough*) pwysrodd, tocrodd.

Clough, *s.* clogwyn; glyn, cwm, dyffryn, cwmarch; lliddor.

Clout, *s.* (S. *clut*) clwt, clwtyn, cadach, cadechyn, cadachan, carp, cerpyn, brat, bretyn, bril, brilyn, cinyn, ciniechyn, llarp, llerpyn, sitrechyn; cewyn; echelglwt, clwt echel; plad; ergyd.
Dish clout—clwtyn llestri, cadach llestri, pilyn llestri.
Shoe clout — clwtyn, cadach, *neu* bilyn esgidiau.

Swaddling clout—cewyn, cadach, caw : *pl.* cawiau.

Clout, *s.* (Ff. *clou, clouter*) hoelen fechan.

Clout, *v. a.* clytio ; rhoi clwtyn ar ; lleinio, darnio, cyweirio, adgyweirio, eildaclu, ailgyweirio, diwygio ; taro, curo.

Clouted shoes—esgidiau clytiog, esgidiau carpiog.

Clouterly, *a.* (o *clout*) carbwl, trwsgl, gwrthun, annhaclus, chwithig, lledchwith ; llabystaidd.

Clove, *s.* (Is. *kloof*) agen, gagen, hollt ; ceunant.

Clove, *s.* (S. *clufe;* Ff. *clou*) clowsen, (*pl.* clows), cneufloden, cneuchwaethen.

Clove pink—penigan rhuddgoch, clowsgeian.

Clove gilly-flower—penigan cigliw.

Clove, *s.* (o *cleave*) ewin garlleg, craf-ewin.

Clove of wool—seithpwys o wlan.

Cloven, *p. p.* (o *cleave*) hollt, holltog, fforchog, helltedig ; agenog.

Cloven-footed, } *a.* carnaflog, ewinhollt, ewin-
Cloven-hoofed, } ollt, ewin-fforchog ; fforchdroediog, fforchdroed ; fforchog ei ewin ; yn fforchogi yr ewin; fforchewinog, ewinholltog, fforchog.

Clover, } *s.* (S. *claefer-wyrt ;* Is. *klaver*)
Clover-grass, } meillion ; maill ; meillionen.

Dutch clover, } millfeillionen, meillionen
White clover, } Olwen, meillionen wèn, meillionen wèn y waen ; maill gwŷn, meillion gwynion, millfeillion, meillion rhedegog.

Red clover—maill coch, meillion cochion; meillionen goch.

Yellow clover—maill melyn ; meillion hopysaidd.

French clover (*trifolium incarnatum*)—maill llebliw, meillion Ffreinig.

Perennial clover — meillion gwyrgam, maill gwyrgam, maill tryflwyddol.

Cultivated clover—marchfeillion, marchfaill.

To live in clover—byw wrth ei fodd ; bod y byd wrth ei fodd ; bod ei fyd wrth ei fodd ; byw mewn gorlawnder *neu* arddigonedd.

Clovered, *a.* meillionog, meillionol.

Clown, *s.* (Ll. *colonus*) busch, delff, drel, taiog, taiegddyn, cuall, ystelff, cabrotyn, cabrotal, cerlyn, drelyn, drelddyn, drengyn, costog, gwaer, iangwr ; dyn o'r wlad, un o'r wlad, dyn gwladaidd, dyn gwledig, dyn mynyddig ; gwerinwr, gwreng, gwladeiddyn, gwrengyn, trwsglyn, lleban, dyn difoes.

The clowns of such a place—gwaer y fân a'r fân ; gwreng y fân a'r fân ; taiogion y cyfryw le.

Clownage,† *s.* (o *clown*) taiogaeth, cabrotiaeth, cabrawd ; moesau busch.

Clownery, *s.* (o *clown*) drygfoes, anfoesgarwch, trysgledd moes ; taiogrwydd, gwladeiddrwydd.

Clowniah, *a.* (o *clown*) trwsgl, (*f.* trosgl), taiogaidd, taiog, gwladaidd, buschaidd, gwledig, delffaidd, drelaidd, gwaer, gwaerol, gwaeraidd, gwrengaidd, gwerinaidd, iangaidd, dengyn, cuall, cartrefaidd, llebanaidd ; garw, caled, gerwin ; carbwl, chwith, bongleraidd, lledchwith, trwstan, anghelfydd, gwrthun, annhaclus ; difoes, anfoesog, drygfoes, anfoeddigaidd, anfoesgar, drygfoesog, annillynwych, afledneis.

A clownish ill-shaped fellow — llabwst, lleban, llabi.

Clownishness, *s.* (o *clownish*) trysgledd, taiogrwydd, gwladeiddrwydd, gwledigrwydd, delffeedd, gwrengeiddrwydd, dreleiddrwydd, delffeiddrwydd, cualldod, cabrawd, gwerineiddrwydd ; carbyledd, trwstanwch, trwstaneiddrwydd, lledchwithder, gwrthuni, bonglerwch ; anfoesgarwch, anfoesedd, difoesedd, anfoes, anfoesogrwydd ; afledneisrwydd ; garwedd, gerwinder, &c.

Cloy, *v. a.* (Ff. *clouer*) gorlenwi, arddigoni, gorddigoni, llenwi, digoni, diwallu, digonoli, gormod-lenwi, gorlwytho ; glythu, peri tordyn ; rhoi ei wala i ; alaru ar, llaru ar, diflasu ar, gwrthwynebu ar ; cael digon ar ; rhoi mwy na digon : cethru.

To cloy one's self—ymlenwi, ymorlenwi, ymddigoni ; cymmeryd ei wala ; cymmeryd mwy na'i wala ; cymmeryd mwy na digon ; alaru.

I am quite cloyed with that subject—yr wyf wedi blino, wedi alaru, *neu* wedi diflasu ar y testyn hwnw.

He cloyed me with words—efe a'm llwythodd *neu* a'm syfrdanodd â geiriau ; rhoddodd i mi fwy na mwy o eiriau.

When he was cloyed with their company—pan oedd efe wedi cael digon o'u *neu* ar eu cymdeithas hwynt ; pan oedd efe wedi ei lenwi o'u cymdeithas.

Cloyless, *a.* (*cloy* & *less*) diwala, diddigon ; nas gellir ei ddigoni *neu* ei lenwi.

Cloyment, *s.* (o *cloy*) gorlenwad, arwala, arddigonedd, gormodedd ; alar, tordyn.

Club, *s.* (C. *clwpa, clopa, clob ;* D. *klubbe*) clwpa, cnwpa, pastwn, owlbren, clopa, llob, clwp, ffon benog, ffon benfraisg ; catai.

Club of Hercules—clwpa Ercwlff.

Club, *s.* cyfrinas, cynnullas, cyfeillfa, brawdas, cymdeithas, cyfeillach ; cyttalfa ; cyflesfa, amlesfa, amlesged ; cyttaliad, cydroddiad, cyfroddiad, gild, cyttraul ; rhan o'r cyfrif, rhan o'r draul ; cydachos.

Literary club—cyflesfa lenorol, cyfrinas lenyddol.

Drinking club—cyfeddach, cyfedd, cydyfed, cydwledd.

To pay one's club—gildio ; talu ei ild ; talu ei ran o'r cyfrif ; talu ei gydrodd.

Club-law — cyfraith cyfeddach, cyfraith cydyfwyr.

Club, *v.* cynnullasu, brawdasu, cyfeillachu, cymdeithasu, amlesu, uno ; ymuno mewn bwriad *neu* amcan ; cyttalu, cydroddi, gildio, dogndalu ; talu ei ild ; talu ei ran o'r cyfrif ; talu ei gydrodd ; pastyno, ffonodio, clwpäu ; bongodi, clobgodi.

To club together—cyfeillachu, cymdeithasu, cyssylltu cymdeithas ; uno mewn bwriad ; ymuno mewn amcan ; cydgynnorthwyo mewn gorchwyl ; cynnorthwyo y naill y llall mewn gorchwyl.

Clubber, } *s.* (o *club*) cyfrinaswr, cynnullas-
Clubbist, } wr ; cyttalwr.

Club-fist, *s.* (*club* & *fist*) dwrn mawr, dwrn trymfawr.

Club-fisted, *a.* dyrnfawr.

Club-foot, *s.* troed cam, troed clwp, troed clwpa.

Club-footed, *a.* troedgam, troedglwp, troedglwpa, troedgall, troettraws.

Club-haul, *v. a.* llobdaclu.
Club-headed, *a.* penglwpa, penfras, penfawr.
Club-house, *s.* cyfrindy, cyfrinfa, cyfrinfan, cymdeithdy, cyfrinasdy, cyfrinasfa.
Club-law, *s.* cyfraith y pastwn; trechaf treisied, gwânaf gwaedded; cyfraith arfau; ffustad, ffonodiad.
Club-moss, } *s.* cnwpfwsogl, clwpfwsogl,
Snake-moss, } cnwpfwswn, clwpfwswn, clobfwsog, palf y blaidd.
Fir club-moss—cnwpfwsogl syth mwyaf, ffeinidfwsogl, cnwpfwsogl anhyblyg.
Prickly club-moss—cnwpfwsogl syth lleiaf, cnwpfwsogl siderog.
Common club-moss—palf y blaidd, corn carw y mynydd, cnwpfwswn cyffredin.
Alpine club-moss—cnwpfwsogl y graig.
Club-room, *s.* cymdeithgell, cyfringell, cyfrinfa, cyfrinfan.
Club-rush, *s.* clwpfrwynen, cnwpfrwynen: *pl.* clwpfrwyn, cnwpfrwyn.
Marsh creeping club-rush—clwpfrwynen y gors.
Many-stalked club-rush — clwpfrwynen galafog.
Scaly-stalked club-rush—clwpfrwynen y fawnog, clwpfrwynen fawnog.
Chocolate-headed club-rush—clwpfrwynen gochddu.
Least club-rush—clwpfrwynen leiaf. [wy.
Floating club-rush—clwpfrwynen nofiad
Glaucous club-rush — tostfrwynen arfor, clwpfrwynen oleulas.
Small club-rush—clwpfrwynen fechan.
Salt marsh club-rush — clwpfrwynen y morfa.
Club-shaped, *a.* clwpanaidd, clwpaidd, clobaidd, clopaidd; clwpaog, cnwpaog, clwpaol; ar ddull clwpa.
Cluck, *v.* (S. *cloccian;* Al. *glucken*) clwcian, clocian, clochdar, clegar, clochdarddain, crecian; galw ar gywion.
Clue, } *s.* = { *Clew.*
Clew, } { *Clue.*
Clump, *s.* (Al. *klump*) cwlff, cnwff, clamp, talp, telpyn; bagadwydd, swpwydd, terfyllgoed; cleidalp.
Clumper, *v. a.* (o *clump*) cnwffio, clampio, talpio.
Clumps, } *s.* (o *clump*) clwpa, clopa, hurth-
Clumperton, } gen, cadafael, penbwl, pendew, cuall, delff, delbren, catwrdd; lleban, llabwst, llabl.
Clumsiness, *s.* (o *clumsy*) trysgledd, trwstanwch, trwstanrwydd, chwithigrwydd, anfedrusrwydd, anfedrusder, anneheurwydd, annestlusrwydd, lledchwithder, echwithder, lledchwithrwydd, clogyrnedd, bonglerwch, carbyledd; anmharodrwydd; musgrellni, anystwythder.
Clumsy, *a.* (o *clump*) trwsgl, (*f.* trosgl), trwstan, clogyrnaidd, clogyrnog, anfedrus, anghelfydd, annestlus, anhylaw, anhyfedr, anneheu, lledchwith, chwithig, echwith, asw, carbwl, annhaclus, bongleraidd, llymsi, afluniaidd; anmharod, musgrell; gwrthun, anolygus, afierw, anghywrain, anghryno, anffurfaidd, garw, bonfras; byr a llydan.
Very clumsy—gorchwithig, tra chwithig, chwithig iawn, &c.
Clumsy woman — benyw drosgl, dynes drwstan.
Clunch, *s.* cleidalp.
Clung, *v. n.* (S. *clingan*) crinsychu, crino, sychu, crinellu, celltfeinio, gwystno; cŏri, ymgrynŏi, tynu ato.
Clung, *a.* celltfain, crinsych; culfain.
Clupeidæ, *s. pl.* penweigolion, penweiglwyth.
Cluster, *s.* (S.) swp, magwy, bagwy, bagad, pwnc, pynga, pwng, pyngyn, twff, sypyn, clysdwr, grab, sob, swba, rhawol, rhafol; haib, haid, lluaws; twr, cyttwr, crug, pentwr, twysg; cwlwm, clwm, cwlm.
Cluster of grapes—swp o rawnwin, swp grawnwin, grawnswp, (*pl.* grawnsypiau); grawn-gangen.
Cluster of islands—haib o ynysoedd, swp o ynysoedd, twr o ynysoedd.
Cluster of people—twr o bobl; haid o bobl.
Cluster of bees—cwlwm o wenyn.
Full of clusters — bagadog, bagwyog, magwyog, pyngog, sypiog; llawn sypiau, &c.
Cluster-grape—grawnwin Burgwyn, grawnwin duon.
A little cluster—bagedyn, pyngyn.
Cluster, *v.* ymdyru, cyttyru, bagwyo, magwyo, bagadu, pyngu, pyngo, pyngad; ymsypio, sypio, cydymsypio, cydymdyru, clysdyru, siobynu, sobi, tyru, heidio, twysgo; casglu; tyfu yn fagwyon.
To cluster together—cydymdyru, cydymsypio, &c.
Clustered trees—coed bagwyog, magwyog, bagadog, *neu* byngog.
Clustered column—colofn fagwyog, &c.
Clustery, *a.* (o *cluster*) bagwyog, magwyog, bagadog, pyngog, clysdyrog, cyttyrog; bagwyol, magwyol, bagadol, pyngol, clysdyrol, cyttyrol, ymdyrol, twysgol; llawn o fagwyon; yn tyfu yn fagwyon.
Clutch, *v. a.* (S. *gelæccan*) crafangio, crafangu, pawenu, ysbachu, ysbagu, ewino, cigweinio, cigfachu, grabinio, crafu; gafaelu.
As much as can be clutched—crafangaid.
Clutch, *s.* crafanc, pawen, cigwain; crafangiad, ysbachiad, cigweiniad, cigweiniawd; gafael, gafaeliad, daliad; ysbach.
Clutch-fisted—crafanglawiog, crafanglaw; crafangog, crafangiog, cigweiniol.
Clutches, *s. pl.* crafangau, ewinedd, ysbachau, cigweiniau, cigfachau, pawenau, ysbagau.
To fall into one's clutches — syrthio i grafangau *neu* fachau un; syrthio i ddwylaw un.
Clutter, *s.* (C. *cluder*) pentwr, cruglwyth, cadgamlan, cluder, crug annyben; annybendod; dadwrdd, dwndwr, godwrdd, baldordd, twrf, tŵrdd, trwst, cynhwrf, cythrwfl, terfysg.
Clutter, *v.* cludeirio; cyttyru yn annhrefnus; gwneyd cymmysgfa; annhrefnu, annybenu; dadyrddu, dwndro, dadwrdd, trystio, terfysgu, cynhyrfu; ymdyru, ymgasglu.
Clypeaster, *s.* (Ll. *clypeus* ac *astrum*) asddraenog.
Clypeate, *a.* (Ll. *clypeatus*) tarianaidd, tariandduli; ar ddull tarian.
Clypeus Sobieski, *s.* Tarian Sobiesci=enw cyffredin.
Clysmic, *a.* (Gr. *chlusma*) golchol, golchiadol; glanhaol.
Clyster, *s.* (Ll.; Gr. *clustêr*) rhefrolch, llafrolch; llafrelliad.
Clysterize, *v. n.* (o *clyster*) rhefrolchi, llafrellu, chwistrellu y rhefr.

Clyster-pipe, *s.* rhefrell, llafrell, rhefrbib, rhefrchwistrell.
Clysterwise, *ad.* fel llafrell, fel rhefrbib.
Cnicus Benedictus, *s.* ysgallen fendigaid.
Co, Col, Com, Con, Cor, } blaenddodion Lladin yn cyfateb i *cyd, cym, cyf, cys, cy, cyn, yn nghyd, cyng, gyda,* yn y Gymraeg.
Coacervate, *v. a.* (Ll. *coacervo*) pentyru, crugio, tyru, cyttyru, tyru yn nghyd; cynnodi, chwanegu.
Coacervate, *a.* (Ll. *coacervatus*) pentyrol, crugiol, crugiog, athyrol, cyttyrol, cynnulledig.
Coacervation, *s.* (o *coacervate*) pentyriad, crugiad, crugiant, tyriad, cyttyriad, dasyliad.
Coach, *s.* (Fr., Port., ac Ysp. *coche*) cerbyd; clud.
Mail coach — llythyrglud, llythyrgerbyd, cerbyd llythyrddwyn.
Stage coach—teithglud, teithgerbyd.
Hackney coach—cerbyd llog, hurgerbyd, hurglud, llog-gerbyd, clud llog, cerbyd hur.
Mourning coach — galargludd, alaethglud, cerbyd galar.
Coach, Couch, } *s.* olgell (mewn cadlong).
Coach, *v.* cerbydo; cludo; clutteithio, cerbytteithio; teithio mewn cerbyd; cludgario, cerbydgario; cario mewn cerbyd.
Coach-box, *s.* cerbydgist, cludgist, cludsedd, eisteddle cerbydwr.
Coachful, *s.* (*coach* a *full*) cerbydaid, llonaid cerbyd.
Coach-hire, *s.* cluttal, cerbyttal, hur cerbyd.
Coach-horse, *s.* cerbydfarch, cludfarch, march cerbyd.
Coach-house, *s.* cerbytty, clutty, ty cerbydau.
Coachmaker, *s.* (*coach* a *maker*) saer cerbydau, cerbydwaer, cludsaer, gwneuthurwr cerbydau.
Coachman, *s.* (*coach* a *man*) cerbydwr, cerbyddd, cerbytai, cludyrwr.
Coachmanship, *s.* (o *coachman*) cerbydwriaeth, cludyriadaeth; medrusrwydd i yru cerbydau.
Coact, † *v. a.* (Ll. *coacto*, o *con* ac *ago*) cydweithredu, cyfweithredu, cydweithio.
Coaction, *s.* (Ll. *coactio*) cymhelliad, cymhelliant, diriad, dirgymhelliad, gorfod, gorfodiad, dirdra, dirmi.
Coactive, *a.* (Ll. *coacto*) cymhelliadol, cymhellol, gorfodol, argymhelliadol; cydweithredol, cydweithiol, cyweithiol.
Coadjument, *s.* (Ll. *con* ac *adjumentum*) cymhorth, cynnorthwy, cydborth, cysborth, cyffrwy.
Coadjutant, *a.* (Ll. *con* ac *adjutans*) cynnorthwyol, cymhorthol, cannorthol, cydborthol, cyffrwyol, cyfnerthol; cydweithiol, cyweithiol.
Coadjutor, *s.* (Ll. *con* ac *adjutor*) cynnorthwyr, cynnorthwr, cymhorthwr, helpwr, cannorthwr, cynnorthydd, cyfnerthydd, cyfnerthwr, cydgynnorthwywr, cydswyddog, cyffrwywr, cydhelpwr, cydgymhorthydd.
Coadjutorship, *s.* (o *coadjutor*) cynnorthyddiaeth, cannorthyddiaeth, cymhorthiant, cannerthiant.
Coadjutrix, *s.* (o *coadjutrix*) cynnorthwyes, cymhorthes, cannorthyddes, &c.
Coadjuvancy, *s.* (Ll. *con* ac *adjuvans*) cydgymhorth, cydgynnorthwy, cyffrwy, cydborth, cysborth, cymhorth, cynnorthwy, cydborthyd.
Coadunate, *a.* (Ll. *coadunatus*) bongydiol, bonunedig; cyfasedig.
Coadunition, *s.* (Ll. *con*, *ad*, ac *unitio*) cynghydiad, uniad, unad, cynghasgliad, cyttaliad, cynhalpiad, defngydiad, casgliad yn nghyd.
Coadventurer, *s.* (Ll. *con*, ac *adventurer*) cydanturiwr, cydlyfaswr, cyflyfaswr, cydarfeiddiwr.
Coafforest, *v. a.* (Ll. *con*, ac *afforest*) cydbrysori, cydfforestu, troi yn goedwig; prysori, fforestu.
Coagent, *s.* (Ll. *con* ac *agens*) cydweithredydd, cydweithydd, cydoberwr, affeithiwr.
Coagment, *v. a.* (Ll. *coagmento*) cyttyru, cydbentyru, cydgrugio; tyru *neu* fwrw yn nghyd; gwneuthur yn un tŵr, yn un garn, yn un corff, *neu* yn un clamp; cydgyssylltu; cyssylltu yn nghyd.
Coagmentation, *s.* (o *coagment*) cyttyriad, cydbentyriad, cydgrugiad; tyriad *neu* fwriad yn nghyd, &c.
Coagmented, *a.* (o *coagment*) cyttyrog, cyttyredig, pentyrog, crugiog, crugiedig; cyttalpiedig.
Coagulability, *s.* (o *coagulable*) ceulogrwydd, hygeulogrwydd, ceiadolrwydd, ceuladwyoldeb.
Coagulable, *a.* (Ll. *coagulo*) ceuladwy, cawsadwy, ceiadwy, tolchadwy, fferadwy; cyttyradwy.
Coagulate, *v.* (Ll. *coagulo*) ceulo, ceuledu, cawsio; troi yn geuled; peru ceulo; ceio, tolchi, cyttyru; fferu; cyttewychu, ymdewychu; cydgasglu.
Coagulated, *a.* ceuledig, cawsiedig, tolchedig, ceulog, cawsiog, tolchog.
Coagulation, *s.* (o *coagulate*) ceulad, cawsiad; cyttewychiad, ceiad, cynghorffoliad, cynghorffiad, cyttyriad; fferad, fferdod; tolchiad, tolcheniad; tolch, tolchen.
Coagulative, *a.* ceuladol, cawsiadol, ceuledioldol, cyttewychol, tewychiadol, cyttyriadol; à bair geulo.
Coagulator, *s.* ceuledydd, ceuledyr, ceulydd, cyttewychydd.
Coagulum, *s.* (Ll.) ceuled, caul; cywer; tolch, tolchen.
Coak, *s.*=*Coke.*
Coaking, *s.* cesgydiad.
Coaks, *s. pl.* trodyllau; hirdrumiau.
Coal, *s.* (S. *col, coll*; Al. *kohle*) glo; *dim.* glöyn.
Bind coal, Binding coal, } glo rhwym.
Cannel coal, Candle coal, } glo rhinc, glo rhing, glo canwyll, glo ffaglog.
Burning coal, Live coal, } glo byw; rhysod, marwor, marwydos, marwor tanllyd.
Blind coal, Stone coal, Glance coal, Anthracite, } glo caled, glo careg, caledlo, maenlo, glo maen.
Flaky coal—glo ysbagog.
Splint coal—ysgyrlo.
Small coal, Culm, } glo cwlwm, glo cwlm, glo clwm, cwlwm, cwlm.
Cob coal—glo clampiog.
Coked coal—glo golosg, golosglo.
Black coal, Bituminous coal, } pyglo, glo du, glo dulist.
Brown coal, Lignite, } glo llwyd, llwydlo, coedlo, coedlo duglistaidd.

Jet coal—glo muchudd, glo much.
Coals of fire—marwor tanllyd.
As coals are to burning coals—fel glo i'r marwor.
To carry coals to Newcastle—iro blonegen; bwrw heli i'r môr; bwrw heli yn y môr; bwrw dwfr i, i'r, *neu* mewn afon; cyrchu *neu* nol dwr dros afon; gwneuthur gorchwyl afraid.

Coal, *v. a.* golosgi; llosgi yn olosg; glonodi; nodi â golosg.

Coal-basin, *s.* basarn glo, pannyledd glo, globant, haenbant glo, pant glo; cae glo.

Coal-basket, *s.* basged glo, basged lo; basged golosg.

Coal-black, *a.* môr ddu a'r glo; cân ddued a'r muchudd; gloddu, gorddu, gloewddu, duddu, gloliw.

Coal-box, *s.* hawg glo, crwth glo, ysgutell glo, ysgutell lo, cafn glo, hawg, ysgutell, ysgutyll.

Coal-cart, *s.* cart glo, glo-gart.

Coalery, *s.* (o *coal*) gwaith glo, glofa, glowaith, globwll, pwll glo, clawdd glo.

Coalesce, *v. n.* (Ll. *coalesco*) cyduno, cydymuno, cyfuno, ymgyduno, uno yn nghyd; ymlynu, cydlynu, glynu, ymgyssylltu; cyttyfu, cyfdyfu, ymgyttyfu; tyfu yn un *neu* yn nghyd; myned yn un *neu* yn nghyd.

Coalescence, *s.* (o *coalesce*) cyduniad, cydymuniad, cyfuniad, unad, uniad, uniant, undeb, ymgyduniad; uniad yn nghyd; ymlyniad, glyniad, ymgyssylltiad, cyssylltiad, cynghorffiad; cyttyfiad, cyfdyfiad; tyfiad yn nghyd.

Coalescent, *a.* (Ll. *coalesco*) ymunol, cydunol, cyfunol; cyttwf, cyttyfol, undwf; yn tyfu yn un *neu* yn nghyd; yn myned yn un *neu* yn nghyd.

Coal-eyed, *a.* llygadlo, dulygeidiog, llygad-ddu; â'i lygaid môr ddu a'r glo; glo-lygeidiog.

Coal-field, *s.* cae glo, maes glo, glofaes.

Coal-fire, *s.* tân glo.

Coal-fish, *s.* globysg.

Coal-formation, *s.* glowanafau, gwanafau glo, [haenau glo.

Coal-gas, *s.* glo-nwy, nwy glo.

Coal-hod, *s.* ysgutell lo, hawg glo.

Coal-hole, *s.* glodwll, twll glo.

Coal-house, *s.* ty glo.

Coalier, } **Coallier**, } *s.* (o *coal*) glówr.

Coalite, *v. a.* uno, cyfuno.

Coalition, *s.* (Ll. *coalesco*) cyfuniad, cyduniad, cydymuniad, cyfymuniad, cyssylltiad, cydiad, ymgydiad, uniad, unad, undeb, ymuniad.

Coalitioner, *s.* cyfymunwr, &c.

Coally, *s.* (Ll. *con*, ac *ally*) cydblaid, cydbleidiwr, cymhleidydd.

Coal-measure, *s.* mesur glo.

Coal-measures, *s. pl.* glowanafau, gwanafau glo, haenau glo, glofesurau.

Coal-meter, *s.* glofesurydd, golygwr mesur glo.

Coal-mine, *s.* globwll, gloglawdd, pwll glo, globwll.

Coal-miner, *s.* glöwr, glofwrwr.

Coal-mouse, *s.* y benlöen lygliw, penlöyn llygliw, yswigw benddu, yswidw benddu.

Coal-office, *s.* swyddfa glo, glo-swyddfa.

Coal-pit, *s.* globwll, pwll glo, gloglawdd, glowaith, gwaith glo.

Coal-plants, *s. pl.* globlanigion, glolysiau, llysiau glo.

Coal-scuttle, *s.* hawg glo, crwth glo, ysgutyll glo, cafn glo, ysgutell glo, hawg, ysgutell.

Coal-ship, *s.* llong lo, llestr glo.

Coal-stone, *s.* glofaen.

Coal-tar, *s.* târ glo, ulbyg glo.

Coal-work, *s.* gwaith glo, glowaith, glofa, globwll, gloglawdd, pwll glo.

Coaly, *a.* (o *coal*) gloaidd.

Coal-yard, *s.* buarth glo.

Coamings, *s. pl.* (?) ymylau gorddor, ymylau clorddrws.

Coannex, *v. a.* (Ll. *con*, ac *annex*) cydattodi, cyfatddodi, cydgyssylltu, dodi wrth.

Coapprehend, *v. a.* (Ll. *con*, ac *apprehend*) cydamgyffred, cyd-ddirnad, cyd-ddeall.

Coaptation, *s.* (Ll. *con* ac *apto*) cyfaddasiad, cydaddasiad, cymmesuriad, addasiad, cydgymhwysiad.

Coarct, } **Coarctate**, } *v. a.* (Ll. *coarcto*) cydwasgu, cywasgu; cyfyngu, caethiwo, caethu; rhwystro, attal, lluddias, nadael.

Coarctation, *s.* (o *coarctate*) cydwasgiad, cywasgiad, cyngwasgiad; caethiwad, caethiad, cyfyngiad; attaliad, attalfa, attal, rhwystr, lludd, cwtogiad.

Coarse, *a.* (Ll. *crassus*) garw, braisg, bras; trwsgl, (*f.* trosgl), trysglaidd, gwrthun, trwstan, taiog, taiogaidd, anfoneddigaidd, difoes, difwyn, anfoesog, aflednais, annillyn, annestlus, annillynwych, anhyfoes; gwael; anghoethedig, anghoethus, anghoeth, anmhur; anfedrus, anhyfedr.

Coarse cloth—brethyn garw; llian garw, lliain garw.
Coarse thread—edeu fraisg, edaf fraisg, edef fraisg, edef fras.
Coarse wool — gwlan garw, bras-wlan, gwlan bras.
Coarse language—iaith drosgl, trosgliaith, iaith anghoeth, iaith anfoneddigaidd.
Coarse behaviour — ymddygiad trwsgl, ymddygiad anfoneddig, ymddygiad difoes, ymarweddiad anfoneddigaidd, &c.
Coarse metal — mettel anghoeth *neu* anghoethedig; adwyn anmhur.

Coarseness, *s.* (o *coarse*) garwedd, gerwinder, breisgedd; trysgledd, taiogedd, taiogrwydd, anfonedd, anfoneddigrwydd, anfoesedd, anfoesogrwydd, afledneisrwydd, annillynedd, anharddwch; anghoethedd, anghoethineb, anmhurdeb, gwaelder, gwaeledd, gwaelineb.

Coassessor, *s.* (Ll. *con*, ac *assessor*) cydeisteddwr, cyfeisteddog, cyfeisteddwr; cyttrethwr.

Coassume, *v. a.* (Ll. *con* ac *assumo*) cydgymmeryd; cydgymmeryd ar *neu* at; cydamryfu.

Coast, *s.* (Ll. *costa*; Ff. *côte*; Al. *küste*) goror; arfordir, mordir, glàn y môr, morlan, arfordwy, cost; bro, gwlad, ardal, parth, tuedd, tiriogaeth; terfyn, cyffin, or, ymyl; cwr, ymyl, eithaf, min, *neu* derfyn gwlad; blaenau, minion, *neu* gyffiniau gwlad; ystlys, ochr; eithafdir.

Sea-coast—arfordir, mordir, glàn y môr, arfordwy, traeth, tywyn, morfin, morlan, morfan, ardalwy, dyarfor, mordai, ardudwy.
The inhabitants of the sea-coast—trigolion y mordir (*Judeth* ii. 28).
Towns along the coast—arfordrefi, trefi arfor, trefi arforol.
Towards the north coast—ar dueddau y gogledd; ar ororau y gogledd; ar duedd y gogledd; ar gost y gogledd.

In our coasts—yn ein hardaloedd; yn ein parthau, &c.
The coasts of the earth—ystlysau y ddaiar (*Ier.* xxv. 32).
The coast is clear—nid oes neb yma; yr ydym ni yma yn gwbl ddiogel *neu* ddiberygl; darfu'r perygl; aeth y gelyn i'w gilfach; mae'r cost yn rhydd.

Coast, *v.* glànforio, orhwylio, gororhwylio; morio *neu* fordwyo gyda'r tir; hwylio gyda'r làn; gerhwylio, ori; hwylio ger llaw, wrth, neu yn agos i.
To coast along — morio, mordwyo, *neu* hwylio gyda'r tir; morio gyda'r làn.

Coaster, *s.* (o *coast*) orlong, arforlong; glànforwr, hwyliwr gyda'r tir.

Coasting-trade, *s.* ordrafnid, gororfasnach; masnach arfor *neu* arforol.

Coasting-vessel, *s.* orlong, llestr arfor; llong à hwylio gyda'r tir.

Coast-rock, *s.* orgraig, arforgraig, craig arfor.

Coast-sediment, *s.* orwaddod, costwaddod, gwaddod arfor. [cwnsallt.

Coat, *s.* (Ff. *cotte*; It. *cotta*) hugan, coban, côb, hug, hugyn, pais; amwisg, arwisg, twyg, bonffest, telyw; tudded, caen, caenen, rhuchen, huchen, rhuch, crawd, haen, haenen, gorchudd, gwisg; carden.
Coat of arms—pais arfau, achen, arfbais, arfeb; cwnsallt.
Coat of mail—llurig, cadbais, pais ddur, durbais, cynddyl, crys mael, crys dur, llurig emog; curas.
Wearing a coat of mail, } llurigog; dur-
Armed with a coat of mail, } gaen, dur-gaenog, durgaenedig, cynddylog.
To put on a coat of mail—llurigo, gwisgo llurig, ymlurigo; ymwisgo à *neu* mewn llurig.
To strip one of his coat of mail—dadlurigo un, dilurigo un; dihatru un o'i lurig.
Herald's coat—tabar, pais arwyddfardd; Riding coat — côb farchogaeth, hugan farchogaeth.
Travelling coat — teithgob, teithgoban, teithbais, hyntbais.
Great coat—côb uchaf, hugan fawr, côb fawr, argoban, uchgoban, uchbais.
Dress coat—trwsgob, trwsgoban, trwsbais.
Frock coat—mantgoban, mantbais.
Waist-coat—gwasgod; berdwyg, crysbais.
Loose coat—llaesgob, llaesgoban, llaesbais, hugan laes.
Close coat—tynhug, tynhugan, tyngoban, coban den.
Petticoat—pais benyw, pais merch, pais bun, pais.
Coat of many colours — hugan fraith; sisced fraith (*Gen.* xxxvii. 3).
Turn-coat—enciliad, ciliad, ffoadur, encilydd, gwrthgiliwr, pleidgiliwr.
Horse's coat—blew ceffyl, blew march.
To cast his coat—bwrw ei henflew; ysgythru ei hen flew.
A hawk of the first coat—hebog dwyflwydd; gwalch dwyflwydd oed.
Coat-feathers—plu, pluf, mânesgyll.
Coat of a mast—amwisg yr hwylbren; amwisg bon hwylbren.
To put on a coat—gwisgo hugan; gwisgo neu roi pais am dano; dilladu à hugan *neu* bais; rhoi gwisg am *neu* ar; gwisgo.
Cut your coat according to your cloth—tor dy bais yn ol dy frethyn; oni elli wneuthur fel y mynot, gwna fel y gallot.
My coat must pay for that—fy nghroen i a orfydd dalu; arnaf fi y syrth y gosp am hyn.
Near is my coat, but nearer is my skin—nes i mi fy nghrys na'm pais; nes penelin nag arddwrn; agos fy nghrys, agosach fy nghroen.

Coat, *v. a.* caenu, caenenu, gwisgo; rhoi gwisg am *neu* ar; gorchuddio, huddo; taenu dros; gorchuddio dros; tuddedu, tuddo; rhucho, rhuchio.

Coat-armour, *s.* pais arfau, achen, arfbais, arfeb; cwnsallt, arfarwyddion, arwyddion bonedd.

Coating, *s.* (o *coat*) gorchudd, gorchuddiad, toad, caeniad, tuddad, gwisgad, amwisgad; caen, haen; llurigad; brethyn huganau, defnydd cobau, brethynion.

Coax, *v. a.* (C. *cocri*) coegio, gwenieitho, gwenieithu, cocri, truthio, hudo, boddio, gwenfoddio, hudfoddio, twyllfoddio, llithio, lloddi, pratio; tynu drwy deg; hudo à geiriau teg.

Coaxation, *s.* (o *coax*) coegiad, cocraeth, cocr, truthiad, gwenieithad, boddiad, deniad.

Coaxer, *s.* (o *coax*) coegiwr, gwenieithydd, truthiwr, hudwr, llithiwr, denwr, hudfoddiwr, pratiwr, cocrwr.

Cob, *s.* (C.; Al. *kopf*) pen, y pen, cop, còb, copa, top; crinwas, cybydd, gwr crin; pelen, pelan, pel, bwl; blanc, ebol annysbaidd; merlyn, corfarch; còr, pryf copyn, còryn; cleiwellt; breichfasged, breichgesten; maenan.
Herring cob—penwegyn, penweigyn; ysgadenyn ieuanc heb gyrhaedd ei lawn dwf.

Cob, *s.* (It. *gabbiano*) hucan, gwylan lwyd.

Cob, *v. a.* fflangellu âg astell, llafrastellu.

Cobalt, *s.* (Al. ac Is.) cobalt=math o ddelid brau, o liw cochlwyd neu lwydwyn.
Cobalt-bloom—fflur cobalt. [cobaltog.

Cobaltic, *a.* (o *cobalt*) cobaltig, cobaltaidd, Cobalto-cyanide, *s.* cobaltlesid.

Cobble, } *s.* (o *cop*; C. *cob*, *cop*) crynfaen,
Cobble-stone, } grofaen, treiglfaen, treigfaen,
Copple-stone, } caregan, maenan, treiglarn,
Cob-stone, } creigarn: *pl.* crynfain, crynfeini, grofeini, grofain, caregos, cerygos, creigarnau, &c.

Cobble, } *s.* (S. *cuople*) cwch pysgota, pysgod-
Coble, } fad; ceubal.

Cobble, *v. a.* (D. *kobbler*) clytio, brasglytio, brasdaclu, brasgyweirio, brasdrwsio, trwsio.
To cobble old shoes — clytio, taclu, *neu* gyweirio hen esgidiau.

Cobbler, *s.* (o *cobble*) clytiwr, brasglytiwr, brasdaclwr, brasdrwsiwr, brasbwythwr, cyweiriwr trwsgl; bongler, bwngleryn, bongleryn; gweithiwr anghelfydd; gwaelyn.
Let not the cobbler go beyond his last—digon i bob un ei gelfyddyd ei hun.

Cobby, † *a.* (o *cob*) cryf, pybyr, gwrdd; bywiog, sionc.

Cobcal, *s.* llopan ddwyreiniol; sandal benyw yn y Dwyrain.

Cobcoals, *s. pl.* glo clampiog.

Cobelligerent, *a.* (Ll. *con*, *bellum*, a *gero*) cydryfelog, cydryfelus, cyfryfelog, cydryfelgar, cyflueddog, cydlüyddog, cydlueddus.
Cobelligerent, *s.* cydryfelblaid, cyfryfelog, cydaerallu; cenedl *neu* deyrnas yn cydryfela.
Cobiron, *s.* (*cob* ac *iron*) gobed, brigwn.
Cobishop, *s.* (Ll. *con*, a *bishop*) cydesgob, cyfesgob.
Cobitis, *s.* (Ll. *cobio*) llyfrothod, llyfrothogion.
Coble, *s.* (S. *cuyple*) cwch pysgota, pysgodfad.
Cobloaf, *s.* (S. *cop*, a *loaf*) torth afreolaidd, anwastad, *neu* grofenog.
Cobnut, *s.* (*cob* a *nut*) y gneuen orchfygol (mewn chwareu).
Coboose, *s.* =*Caboose*.
Cobra da Capello, } *s.* (Port.) y sarff gycyllog,
Cobra Capello, } peithwiber, hwfwiber, peithsarff.
Cob-stone, *s.*=*Cobble*, *Cobble-stone*, &c.
Cobswan, *s.* (*cob* a *swan*) cob-alarch, penalarch, alarch blaen; alarch gwryw.
Cobwall, *s.* (*cob* a *wall*) cleifur, mur clai, gwàl glai.
Cobweb, *s.* (o *cob* a *web*; Is. *kopweb*) gwe y còr, gwe'r còr, gwe'r copyn, gwe'r coryn, gwe copyn, gwe y pryf copyn, copwe, adargopwe, copynwe, rhwd y pryf copyn, còrwe, cyffiniden; magl.
Cobweb, *a.* copweaidd, copweol; fel gwe'r còr; fel rhwyd y pryf copyn; teneu, gwàn, llymsi, masw, gwecry, main, disgraff.
Cobwebbed, *a.* (o *cobweb*) copweog, copweaidd, copynweog.
Cobwebby, *a.* (o *cobweb*) copweog, copynweog, copweaidd; troellog, troellenog; gorchuddiedig à chopwe; ar ddull rhwyd pryf copyn.
Coca, *s.* sychddail gwydden à dyf yn Periw, hynod am beri cwsg.
Cocagne, *s.* (Ff.) gwlad llaeth a mêl; gwlad ddychymygol o segurdod a gorlewnded; Llundain a'i maesdrefi.
Cocalon, *s.* (Ff. *cocon*) gorlindyswe, llindyswe fawr, chwilerwe.
Coccides, *s. pl.* (Ll. *coccus*) llysdrogod, llysdrogenod.
Cocciferous, *a.* (Ll. *coccus* a *fero*) grawnddygol, grawnddwyn, grawnddygus, aeronddwyn, aeronog, baconog, eirinog, llusddygol.
Coccinella, *s.* (Ll. *coccinus*) cochrilion.
Coccolite, *s.* (Gr. *coccos* a *lithos*) gronfaen, aeronfaen.
Coccothraustes, } *s. pl.* (Gr. *coccos* a *thraustos*)
Coccothraustinæ, } y pig-gelyd, y gylfin-gelyd, y gylfinbraff.
Coccus, *s.* (Ll.) grarilion: cell, hadgell.
Coccygeal, *a.* (Gr. *coccux*) cogylfog, cogylfinog; fel gylfin *neu* big y gog.
Coccygeal bones—esgyrn cogylfin.
Coccyx, *s.* (Gr. *coccux*) asgwrn cogylfin, cogylfin.
Coccyzinæ, *s. pl.* (Gr. *coccux*) cogau camylfin, cogau cambig, cogau pig gam.
Cochineal, *s.* (Ysp. *cochinilla*; Ff. *cochenille*; o'r Gr. *coccos*) eirosbryf, cochbryf; eirosnwydd, eirosne, airosne, eiroslıw.
Cochineal fig—ffigys y cochbryf, y Nopal.
Cochlea, *s.* (Ll.) cogwrn y glust, clust-gogwrn; cogyrndro.
Cochlean, *a.* (Ll. *cochlear*) llwyaidd.
Cochleare, *s.* (Ll.) llwyaid, llonaid llwy.
Cochlearia, *s. pl.* (Ll. *cochlear*) llwylys, lleynlys, morlwyau, llysiau y llwy.
Cochleary, } *a.* (Ll. *cochlea*) cogyrnog, cogyrnCochleate, } ol; nydd-droawl, dynyddol,
Cochleated, } nydd-droellog, grisdroawl, troellog, ymnyddol, nydd-dröedig, sidrwyol.
Cochlite, *s.* (Gr. *cochlias*) malwenfaen, malweneu.
Cock, *s.* (S. *coc*; Ff. *coq*) ceiliog; *pl.* ceiliogod: dwsel.
Cock (in composition with the names of birds)—gwryw, gwrywol; ceiliog.
A little cock—ceiliogyn, cyw ceiliog.
Cock of the wood—ceiliog y coed, ceiliog coed.
Black cock, } ceiliog du, ceiliog mynBlack game, } nydd, ceiliog y mynydd,
Black grouse, } ceiliog du y mynydd,
Grouse cock, } ceiliog y grugieir: *f.*
Heath cock, } grugiar, iar fynydd.
Cock of the rock—ceiliog y graig.
Weather cock—ceiliog gwynt; chwaifnag.
Wood-cock—cyffylog.
Game cock—ceiliog ymladd.
Turkey cock—ceiliog Twrci.
Cock-pigeon—colomen wryw.
Cock's tread, } gorllydd, rhith.
Cock's treadle, }
Cock's wattles — tagellau ceiliog, tegyll ceiliog.
Cock's spur—ysbardun ceiliog.
Cock of a dial—nodwydd, dangoseg, dangosai, bys, *neu* fynegbost heulfynag.
Cock of a bow—rhigol bwa, rhygu bwa, gwlf bwa.
Cock of a cistern—dwsel, ceg y dwsel, ceiliog y pistyll.
Cock of an arrow—gwlf saeth.
Cock of a gun—teryn gwn, cnicyn dryll, morthwyl clo gwn, tândarawydd.
Cock of a hat—gwalc het. [gwair.
Cock of hay—mwdwl. o wair, mwdwl
A little cock of hay—mydylyn o wair.
The young cock croweth after the old one—à gre y frân fawr a gre y frân fechan.
Cock a hoop, } gorfoleddus gân
Cock on the hoop, } lwyddiant; yn ei gyflawn orfoledd; yn eithaf ei lawenydd; yn uchel ei grib; yn uchel ei ben; ar adenydd ffawd; à'r byd wrth ei fodd; yn nofio mewn gwynfyd; yn *neu* wedi chwyddo gàn falchder; gorhoenus, gorllawen; ar ei uchelfanau.
A story of a cock and a bull—chwedl y ceiliog a'r tarw; chwedl heb na phen na chynffon; chwedl heb na dyben na dosbarth; chwedl ddilun.
Cock, *v.* gwalcio, sythgodi, sythu, codi, ymgodi, dyrchafu; troi i fyny; torchi i fyny; ymlygodi, byldorchi; cafnu; codi y pen i fyny; pensythu; mydylu; edrych yn sur *neu* flwng; edrych yn fras, yn fawr, *neu* yn sarig; † cocri.
To cock a gun—codi cnicyn dryll; cod morthwyl gwn.
To cock an arrow—addasu saeth i'r bwa; trecio saeth.
To cock a hat—gwalcio het; codi ymylau hed; cafnu het ar i fyny; ymylgodi het.
To cock hay—mydylu gwair.
Cockade, *s.* (Ff. *cocarde*; Ysp. *cocarda*) hetrosyn, hetnodyn, hedrosyn, swyddrosyn.
Cockaded, *a.* hetrosynog, hetrosog, hetnodog.
Cockal, *s.* math ar chwareu.

Cockatoo, *s.* (oddi wrth ei lais) coccatŵ, tyffbarrot=math o barrot.

Cockatrice, *s.* (Ff. *cocatrix*) ceiliog neidr, y fad felen, teyrnsarff=math o sarff neu wiber à ofergoelid ei bod yn cael ei chynnyrchu o ŵy ceiliog.

Cock-bill, *s.* gollyngbig.

Cockboat, *s.* (It. *cocch*, C. *cwch*, a *boat*) cwch bach, bad bychan; cwch, bad, cwch llong, corgwch, corfad.

Cockbrained, *a.* (*cock* a *brain*) penchwiban, chwidr, chwibwrn, ehud, ysgoewan, byrbwyll.

Cockbroth, *s.* (*cock* a *broth*) cawl ceiliog, potes ceiliog.

Cockchafer, *s.* (*cock* a *chafer*) chwilen y baw, chwilen y dom, chwil, chwilen.

Cock-crow, } *s.* caniad ceiliog, caniad y
Cock-crowing, } ceiliog; pylgain, plygain.

Cocker, *v. a.* (C. *cocri*) cocri, anwesu, maldodi, llochi, anwylo, pratio; porthi mwythau; porthi nwythau; gwneuthur anwes i; magu yn foethus; dwyn i fyny yn foethus; tramawrhau; mawrhau yn ormodd; rhoi gormod o'r ffrwyn *neu* o'r ffordd i. [og.

Cockered child—plentyn anwesog; anwes-

Cocker, *s.* (o *cock*) ceiliogwr, ceiliogydd, ymladdwr ceiliogod: socas; ysmidgi.

Cockerel, *s.* (bychanig o *cock*) ceiliogyn, ceiliog ieuanc, cyw ceiliog, cyw-geiliog.

Cockering, *s.* (o *cocker*, *v. a.*) anwes, cocr, cocraeth, maldodaeth, maldod, llochiad, darfoethiant.

Cocket, *s.* (Ff. *cachet?*) tollysgrif, tollysgrifen; sel cyllitty; breinsel; trafnwarant, trafndocyn, tollwarant; gwarant; cyllitty, cyllidfa, tolldy; gollyngeb.

Cocket, *a.* hoew, bywiog, heini, chwim, nwyfus, gweisgi, esgudlym; cymhen; tafodrydd, pert.

Cocket-bread, *s.* bara manbaill, bara man-gan.

Cock-fight, } *s.* ymladd ceiliogod, ymladdfa
Cock-fighting, } ceiliogod.

Cock-headed, *a.* penceiliog; â phen fel pen ceiliog iddo.

Cock-horse, *a.* ar gefn ceffyl; ar geffyl; ar gefn ei geffyl; ar ei uchelfanau; gorfoleddus; yn eithaf ei lawenydd; yn uchel ei grib; yn uchel ei ben; â'r byd wrth ei fodd; yn uchel ei rwysg; yn uchel ei drem; yn benuchel.

Cocking, *s.* (o *cock*) ymladd ceiliogod.

Cockle, *s.* (S. *coccel*, *cocel*, *cocle*) bulwg, ydig, gith; llèr, efrau, efre, efr: *sing.* efryn, lleren: *pl.* efrau.

Corn cockle—bulwg Rhufain, ydig, pabi'r gwenith.

Cockle, *s.* (Gr. *cochlos;* Ll. *cochlea;* Ff. *coquille*) cocos, rhython: *sing.* cocosen, cocysen, rhythonen:† ceiliogyn.

Hot-cockles—llawdaro, llawdaraw.

To play at hot-cockles—chwareu llawdaro.

Cockle, *v.* crychu, ymgrychu, cori, ymgrynöi; tynu ato; tolcio.

Cockled, *a.* crych, crychiog, crychedig, ymgrychedig; nyddawl, troawl; cregynog, rhythonog.

Cockle-coast, *s.* odyn hopys, odyn bensag.

Cockler, *s.* (o *cockle*) rhythonwr, cocosydd; gwerthydd rhython *neu* gocos.

Cockle-stairs, *s. pl.* grisiau tro, nyddrisiau, grisiau trŏedig.

Cockloft, *s.* (*cock* a *lofft*) croglofft, coeglofft, nenawr; ystafell hen gelfi.

Cock-master, *s.* magwr ceiliog, ceiliogfagwr, megidydd ceiliogod ymladd.

Cock-match, *s.* ymladd ceiliogod, ymladdfa ceiliogod.

Cockney, *s.* (Ff. *cocagne;* Ll. *coquina*, cegin?) Llundeinydd, Llundeiniad; dyn meddfaeth; plentyn anwesog; cocryn; un nas gŵyr wahaniaeth rhwng ceiliog yn canu a march yn gweryru.

Cockney dialect — llafarwedd Llundain, llafariaith Llundain.

Cockney-like, *a.* Llundeinaidd; meddfaeth, anwesaidd, cocraidd.

Cockneyism, *s.* (o *cockney*) Llundeiniaeth; anwesogaeth, cocrynaeth.

Cock-paddle, *s.* morddylluan, morddalluan, clamppysg.

Cockpit, *s.* (*cock* a *pit*) cadlas ceiliogod; ymladdle, cadfa, midlan, *neu* dwmpath ceiliogod; trinfa.

Cockroach, *s.* (*cock* a *roach*) rhufchwilen, archwilen.

Cockscomb, *s.* (*cock* a *comb*) crib ceiliog; cribell; coegyn.

Cock's-foot Grass, *s.* byswellt, grugwellt, troed y ceiliog, dant y ci.

Cockshead, *s.* (*cock* a *head*) codog.

Cockshut, *s.* (*cock* a *shut*) cyflychwyr; pryd yr â yr ieir i gysgu *neu* i'r glwyd; cyfliw gwr a llwyn.

Cockspur, *s.* (*cock* a *spur*) ysbardun ceiliog.

Cocksure, *a.* cwbl sicr, tra hyderus; hyderus, sicr, diogel.

Cockswain, *s.* (*cock*, cwch, a *swain*) badlywydd.

Cockweed, *s.* (*cock* a *weed*) pupyrlys, pybyrlys.

Cocoa, } *s.* (Ysp. Port. *coco*) Cocoa, Coco,
Cacao, } Cacao, Cocos, dwyfyswydd=math o balmwydden: cocoswy, cneulyn.

Cocoa-nut, *s.* cneuen Cocoa, cocŏen; cneuen *neu* ffrwyth y pren Cocoa; cocosgneuen.

Cocoic Acid, *s.* sur cocöig, sur cocosig.

Cocoon, *s.* (Ff. *cocon*) llindyswe, chwilerwe.

Cocoonery, *s.* (o *cocoon*) gweudy sidanbryf.

Cocos, *s.* (Ysp. *coco;* o *macoco*, gair Portugeig am epa) y pren Cocoa, Cocos, Cocoswydd.

Coctible, *a.* (Ll. *coctibilis*) berwadwy, hyferw, hygras; hawdd ei ferwi, ei bobi, *neu* ei grasu.

Coctile, *a.* (Ll. *coctilis*) crasedig, cras, pob, pobedig.

Coction, *s.* (Ll. *coctio*) berwad; traul, treuliad.

Cod, } *s.* (Ll. *gadus*) y penfras, y pysg
Cod-fish, } penfras.

Cod's head—dyn pendrwm, dyn pendew, clwpa, hurthgen.

Cod, *s.* (C.; S. *codd*) cod, cibyn, cib, masgl, paisg, plisglyn, ponar; coden, cwd; ceillgod, caill; gobenydd, clustog.

Cod, *v. a.* codenu, cibynu; cau mewn masgl.

Coda, *s.* (It.) adgload, adglwm.

Codded, *a.* (o *cod*) codog, codenog, peisgog, masglog; codenedig, masgledig, peisgedig.

Codder, *s.* (o *cod*) peisgydd, peisgwr, cibenwr.

Coddy, *a.* (o *cod*) masglog, cibog, plisgog, peisgog, cibynog. [gyntaf.

Coddy-moddy, *s.* gwylan yn mhluf ei blwyddyn

Code, *s.* (Ff.; Ll. *codex*, *caudex*) rheithlyfr, deddflyfr, deddfres; llyfr *neu* gasgl o gyfreithiau; llyfr; greal, greawd, greant.

The Theodosian code—deddflyfr Tewdws, rheithlyfr Theodosius.

Code of laws—deddfres, rheithres, rheithlyfr.

Codeia, Codeina, Codeine, } *s.* (Gr. *cŏdeia*) nillalcali, nillwrthsur, llysalcali nillaidd, cysgalcali.

Codex, *s.* (Ll.) ysgriflyfr; llawysgrif.

Codger, *s.* (Ysp. *coger*? o *cottager*?) busch, delff, taiog, cabrotyn; cybydd, crinwas, cerlyn, crintachwr.

Codicil, *s.* (Ll. *codicillus*) olwyllys, atwyllys, chwanegiad at ewyllys.

Codicillary, *a.* (o *codicil*) olwyllysiol, atwyllysiol; chwanegol at ewyllys.

Codification, *s.* (Ll. *codex* a *facio*) deddflyfriad, rheithlyfriad, deddfodiad.

Codifier, } *s.* (o *code*) deddfyfrwr, rheithlyfrwr,
Codist, } deddfodydd.

Codify, *v. a.* (Ll. *codex* a *facio*) deddlyfru, rheithlyfru, deddfodi, rheithgasglu; greodi, greannu.

Codille, *s.* (Ff.) enw ar chwareu cardiau.

Codle, } *v. a.* (Ll. *coctulo*) goferwi, lledferwi,
Coddle, } berwi.

Codle,† *v. a.* mawrhau, maldodi.

Codling, } *s.* (o *codle*) còrafal rhagaddfed;
Codlin, } afal berwadwy; afal hyferw *neu* oferwedig; afal berwedig; afal cynnar.

Codlins and cream—helyglys per, helyglys panog.

Codling, *s.* (o *cod*) penfresyn, penfras ieuanc.

Coefficacy, *s.* (Ll. *con*, ac *efficacy*) cydeffaith, cydeffeithioldeb, cydeffeithrwydd, cydnerthineb, cydnerthedd, cydnerthusrwydd, cydallu, cyfallu.

Coefficiency, *s.* (*con*, a *efficiency*) cydweithrediad, cyweithrediad, cydeffeithiad, cydeffeithioldeb, cydeffaith, cydachosiaeth, cyfachosiad, cydberiadaeth, cyfallwyedd.

Coefficient, *a.* (Ll. *con* ac *efficiens*) cydweithredol, cyweithiol, cydweithiol; cydachosol, cydeffeithiol; à gydweithio; yn cydweithio; cyfallwy.

Coefficient, *s.* cyweithydd, cydweithydd, cydeffeithydd.

Coelder, *s.* (*con* ac *elder*) cydhenuriad, cydhenadur.

Coelection, *s.* (*con* ac *election*) cydetholiad, cydetholiant, cydetholedigaeth, cyd-ddewisiad.

Cœlature, } *s.* (Ll. *cœlo*) cerfiadaeth, crifiadaeth;
Celature, } crifelliad, cerfiad, cerfwaith, crifellwaith.

Cœliac, } *a.* (Gr. *coiliacos*) bolaidd, bolyol,
Celiac, } bolaol, rhumenol, ceudodol; coludd-ol, perfeddol; perthynol i'r bol.

Cœlogenus, *s.* (Gr. *coileŏ* a *gennaŏ*) y ceuanogion.

Coemption, *s.* (Ll. *coemptio*) ollbryniad, hollbryniad, cyfanbryniad.

Coenjoy, *v. a.* (*con* ac *enjoy*) cydfwynhau, cydfeddu.

Coequal, *a.* (Ll. *con* ac *æqualis*) gogystal, gogyfurdd, gogyfuwch, cyfartal, cydgyfartal, gogyfartal, cydradd, cydraddol, cystal, cystadl, cyfeisor, cydwastad, gogyfiol.

Coequal, *s.* cystedlydd; un cydradd, &c.

Coequality, *s.* (*con* ac *equality*) cydraddoldeb, gogystalrwydd, cyfartalrwydd, cydgyfartaledd, cydgyfartalrwydd, gogyfurddiant, gogyfartaledd, cydraddwch, cystadledd, cydgystadledd, cydwastadrwydd, gogyfioldeb.

Coerce, *v. a.* (Ll. *coerceo*) attal, rhwystro, nadael, arattal, gorfodi, gorfodogi, ffrwyno, ystwyo, lluddias; cymhell, dirio; cadw i lawr.

Coerceableness, *s.* (o *coerceable*) attaliadwyedd, attaliadolrwydd.

Coercible, } *a.* (o *coerce*) attaliadwy, rhwystr-
Coerceable, } adwy, gorfodadwy, ffrwynadwy, cymhelladwy.

Coercion, *s.* (o *coerce*) attaliad, attal, cyfattaliad, rhwystrad, rhwystr, lludd, gorfod, gorfodaeth, gorfodogaeth; ystwy, ffrwyniad; cerydd, cosp.

Coercive, *a.* (o *coerce*) attaliadol, rhwystrol, lluddiadol; gorfodol, cymhelliadol; à ettyl *neu* à ddichon attal rhag gwneuthur peth.

Coerectant, } *a.* (*con* ac *erect*) cydsythgodol,
Coerected, } cydgodiadol.

Coessential, *a.* (*con* ac *essential*) cydhanfodol, o'r un hanfod, anian, *neu* natur;

Coessentiality, *s.* (o *coessential*) cydhanfodoldeb, cydhanfodaeth.

Coestablishment, *s.* (*con* ac *establishment*) cydsefydliad, cyssefydliad.

Coestate, *s.* (*con* ac *estate*) cydradd, cydystad, cydstad.

Coetaneous, *a.* (Ll. *coætaneus*) cyfoed, cyfoes, gogyfoed, cyfoediog, cydoed, unoed, cyfoes, cyfoesol; o'r un oes *neu* oed.

Coeternal, *a.* (Ll. *con* ac *æternus*) cyttragwyddol, cyttragywyddol, gogyd-dragwyddol, cyd-dragwyddol, cydfythol, cyfdragywyddol, cyddragywyddol.

Majesty coeternal — mawrhydi gogydtragywyddol.

Coeternity, *s.* (Ll. *con* ac *æternitas*) cyttragwyddoldeb, cyttragywyddolrwydd, cyd-dragwyddolrwydd, cydfytholdeb.

Cœur, *s.* (Ff.) calon, y canol, oesbwynt.

Coeval, } *a.* (Ll. *coævus*) cyfoed, cydoed, cyf-
Coevous, } oediog, cyfoes, cyfoesol, cydoesog, cydoes, unoed, cydoediog, gogyfoed; o'r un oed.

Coeval, *s.* cyfoediog, cyfoed, cyfoeswr, cydoeswr, cydoesydd, cyfoedydd, cydoed, cyfoes: *pl.* cyfoedion, cyfoesau, &c.

Coexecutor, *s.* (*con* ac *executor*) cydweinydd cymmyn, cydgymmyniadur, cydweinifiad.

Coexecutrix, *s.* cydweinyddes cymmyn, cydgymmyniades, cydweinifes, cydgymmynes.

Coexist, *v. n.* (Ll. *con* ac *existo*) cydhanfod, cydhanfodi, cydfod, cydfodoli, cysbod, cydfydio.

Coexistence, *s.* cydhanfod, cydhanfodaeth, cydfod, cydfodolaeth, cydfodaeth, cydfydiant.

Coexistent, *a.* cydhanfodol, cydfodol, cydfydiol.

Coextend, *v. n.* (Ll. *con* ac *extendo*) cydestyn, cyfestyn, cydymestyn, cyhyddeddu, cyhydu, cyfledu.

Coextension, *s.* (Ll. *con* ac *extensio*) cyfestyniad, cydestyniad, cyhydedd, cyfledlad, cyhydiad.

Coextensive, *a.* cyfestynol, cydestynol, cyfledol, cyfhelaeth, cyfiydan, cyfeang.

Coextensiveness, *s.* (o *coextensive*) cyfestynedd, cydhelaethrwydd, cyfledrwydd, cyfledolrwydd.

Coffee, *s.* (Ff., Ysp., a Port. *café*, oddi wrth *Caffee*, talaeth yn Narca, yn Affrica) coffi.

Coffee-cup, *s.* cwpan coffi.

Coffee-house, *s.* ty coffi, gwerthdy coffi, coffifa; gwestty.

Coffee-man, coffiwr; ceidwad ty coffi.

Coffee-mill, *s.* melin goffi.

Coffee-pot, *s.* pot coffi, callor coffi.
Coffee-room, *s.* ystafell goffi, cell goffi; ystafell gyhoeddus gwestty; darllenfa gyhoeddus.
Coffee-shop, *s.* maelfa goffi; gwerthfa goffi.
Coffee-tree, *s.* coffiwydden, pren coffi.
Coffein, } *s.* (o *coffee*) coffein, coffain.
Coffeine, }
Coffer, *s.* (Is. ac Al. *koffer;* Ff. *coffre*) coffr, coffor, cist, prenfol; trysorgist; trysor.
Coffer, *v. a.* coffri, cistio; gosod mewn cist *neu* goffr.
Cofferdam, *s.* (*coffer* a *dam*) seilddargae, seilargae, cistargae; argae, cronfa, pwnt.
Cofferer, *s.* (o *coffer*) coffrwr, coffrydd, cistiwr; trysorydd, trysorwr.
Coffer-work, *s.* (*coffer* a *work*) cofforwaith, astellfur; grofeinwaith.
Coffin, *s.* (Gr. *cophinos;* Ll. *cophinus;* Ysp. cofin) arch, prenial, ysgrin; arch *neu* gist corff marw.
Paper coffin—papyrgorn, papyrflwch, papyrgon.
Coffin of a printing press—ysgrin argraffwasg.
Coffin, *v. a.* gosod mewn arch; rhoi mewn ysgrin *neu* brenial; cau mewn arch.
Coffinless, *a.* (*coffin* a *less*) heb arch, heb brenial, heb ysgrin.
Coffin-maker, *s.* gwneuthurwr eirch *neu* brenialau; eirchydd, prenialwr.
Cofounder, *s.* (*con* a *founder*) cydsylfaenwr, cydsylfaenydd, cydseilydd, cydseiliwr.
Cog, *v.* (C. *coegio*) truthio, gweneitho, coegio, hocedu, twyllo, hudo; hudo â theg eiriau; ffugio, ffuantu; celwyddu, dywedyd celwydd, geuo; gwthio *neu* gymhell yn dwyllodrus; chwareu y ffon ddwybig.
To cog a die—taflu dis yn hyfedr *neu* gelfydd; bod yn dra hyfedr ar daflu dis; medru taflu yr ergyd â fyno; coegio dis; twyll-chwareu ar ddisiau.
Cog, *s.* (C. *cocos*) cocas, cog, cocosen, dant, dant rhod, rhod-ddant, dant mewn olwyn: *pl.* cocos, cocasau, cogiau, cogion, daint rhod.
Cog, *v. a.* cogio, cocasu; gosod cocos *neu* ddannedd.
Cog, } *s.* (C. *cwch;* It. *coca*) cwch, bad;
Coggle, } cwch pysgota.
Cogency, *s.* (Ll. *cogens*, o *cogo*) grym, nerth, yni, dirni, dirnerth, gallu, gall, nerthineb, nerthoIdeb, effeithioldeb, grymusedd.
Cogency of argument—grym rheswm, grym ymresymu.
Cogenial, † *a.*=*Congenial.*
Cogent, *a.* (Ll. *cogens*) grymus, nerthol, nerthus, nerthog, hyrym, dirnerthol, cadarn; effeithiol; cymhellus, cymhellgar, cymhelliadol, taer, dir, pwysfawr, egniol.
Cogged, *a.* (o *cog*) cocasog, cocosog, deintog.
Cogger, *s.* (o *cog, v.*) coegiwr, truthiwr, gweneithydd, twyllwr, hocedydd, ffugiwr, pratiwr.
Coggery, *s.* (o *cogger*) hoced, twyll, twyllofaint, coegedd, ffugiant, ffalsedd; cast.
Cogging, *s.* (o *cog*) twyll, hoced, cast, ystryw; ffalsedd, geuedd; celwydd; truthiad, gweneithad.
Cogging gamester—disiwr dichellgar, disiwr twyllodrus.
Coggle-stone, *s.* mân-garegan, mân-grynfaen; caregyn, caregan.
Cogitable, *a.* (Ll. *cogito*) meddyliadwy, syniadwy.
Cogitate, *v. n.* (Ll. *cogito*) meddylied, meddylio, meddwl, synied, ystyried, ystyrio; myfyrio, myfyrian.
Cogitation, *s.* (o *cogitate*) meddwl, syniad; meddyliad, ystyriaeth, ystyriad, meddylfryd, myfyriad, myfyrdod, myfyriaeth, arystyriad, myfyriawd, bwriad, amcan, bryd, argynghyd; meddylgarwch.
Cogitative, *a.* (o *cogitate*) meddyliol, meddyliog, syniol, syniadol; myfyriol, myfyriadol, meddylgar, myfyrgar, myfyr, myfyrdodol, myfyriannol, myfyrus, myfyriedigol, argynghydus, cynghydus, adfeddyliol.
Cognate, *a.* (Ll. *cognatus*) cyttrasol, cyttrasog, cystlynaidd, cystlynol, perthynasol, perthynol, cyfathrachol, undras, cytteuluol, cyddechreuol, cydhanol, cydhanedig, cydgenedl, cydfonedd; ystlenaidd; cydrywiol, cyfrywiol; o'r un tarddiad, haniad, gwraidd, *neu* deulu.
Cognate, *s.* perthynas; mamdras; carennydd, cystlynedd; carennydd gwryw o du y fam.
Cognateness, *s.* (o *cognate*) cyttrasogrwydd, cyttrasoldeb, cyttrasolrwydd, cystlynedd; cyfathrach.
Cognation, *s.* (Ll. *cognatio*) cyttras, cyttrasedd, cystlynedd, cystlyned, carennydd; bonedd o du tad a mam; cyfathrach, cystlwn, perthynas, tras, cydberthynas, cydgarennydd; cyfanian.
Cógniac, *s.* (o *Cognac*, tref yn Ffrainc) lloswin Cognac, Coniac, y poethwin goreu, alferwin.
Cognisee, } *s.* (o'r Ll. *cognosco*) dirwyai, der-
Cognizee, } bynydd dirwy; hawlblaid, cwynwr.
Cognisor, } *s.* (Ll. *cognosco*) dirwyog, addefwr
Cognizor, } dirwy; amddiffynydd, ymddiffynwr, diffynblaid.
Cognition, *s.* (Ll. *cognitio*) gwybyddiaeth, gwybodaeth, adnabyddiaeth, nabyddiaeth, nabodaeth, nabyddiad, nabodiad, nabod, gwyddyd.
Cognitive, *a.* (Ll. *cognitus*) gwybyddol, gwybodol, gwyddiadol, nabyddol, nabodol, nabyddus; â fedr wybod.
Cognizable, *a.* (Ff. *connoissable*, o'r Ll. *cognosco*) gwybyddadwy, gwybodadwy, nabodadwy; holadwy, cynghawsadwy, prawfadwy, gwrandawadwy; gwiw i'w holi; agored i'w brofi; barnholadwy.
Cognizance, } *s.* (*Ff. connoissance*) gwybydd-
Cognisance, } iaeth, gwybodaeth, nabyddiaeth, nabodaeth, gwyddyd, adnabyddiaeth, nabyddiad; holiad, holawd, chwiliad, barnholiad, barnwybyddiaeth, holedigaeth, clywedigaeth; gwrandawiad cwyn *neu* achos; addefiad, cyfaddefiad; sylwad, sylw, canfodiad; nabodnodeb.
To take cognizance, } gwrandaw dadl,
To have cognizance, } cwyn, *neu* achos; profi, holi, *neu* chwilio achos; profi hawl; chwilio *neu* holi mater; profi cwyn *neu* gynghawsedd; gwrandaw cynghawsedd; gwrandaw cynghawsedd; gwrandaw dadl er rhoi barn ynddi *neu* arni.
To fall under a person's cognizance—dyfod i wybodaeth un; dyfod dàn holiad un; dyfod dàn sylw un.
Cognizant, *a.* gwybyddus, gwybodus, nabyddus, nabodus, adnabyddus, cydnabyddus; holiadus; cymhwys i ddarbyn rhybudd cyfreithiol.

Cognomen, *s.* (Ll.) cyfenw, gorenw, atenw, adenw; llysenw.
Cognominal, *a.* (o *cognomen*) cyfenwol, gorenwol, atenwol, adenwol, cyfenwadol; llysenwol; cydenwol, o'r un enw.
Cognomination, *s.* (o *cognomen*) cyfenwad, gorenwad, atenwad; llysenwad.
Cognominate,† *v. a.* (Ll. *cognomino*) cyfenwi, enwi.
Cognoscence, *s.* (Ll. *cognosco*) gwybyddiaeth, gwybodaeth, nabyddiaeth.
Cognoscente, *s.* (Ll. *cognosco*) hyfeirniad, hywyddon, gwybodwr, cyfarwydd, celfwyddwr, celfwyddiad, beirniad.
Cognoscibility, *s.* (o *cognoscible*) gwybyddoldeb, gwybodoldeb, hywybodedd, nabyddadwyedd, gwybodadwyedd.
Cognoscible, *a.* (o'r Ll. *cognosco*) gwybodadwy, gwybyddadwy, nabodadwy, nabyddadwy; chwiliadwy, holadwy, olrheinadwy; â ellir ei wybod.
Cognoscitive, *a.* (o'r Ll. *cognosco*) gwybodiadol, gwybyddiadol, gwybodaethol.
Cognovit, *s.* (Ll.) hawladdefiad.
Coguar, *s.* un o bedrybedogion cigysol America.
Coguardian, *s.* (*con* a *guardian*) cydwarchodydd, cydwarcheidydd, cydgeidwad.
Cogwheel, *s.* (*cog* a *wheel*) deintrod, rhod gocasau.
Cohabit, *v. n.* (Ll. *cohabito*) cyttrigo, cydfyw, cydfywio, cyttal, ymgyttal, cystrigo, cyttrigiannu, cyttrefu, cydanneddu, cydlettya; cydwelya; cyfanneddu yn nghyd; cydfyw fel gwr a gwraig.
Cohabitant, *s.* (Ll. *cohabitans*) cyttrigydd, cyttrigwr, cyttrigiannydd, cystrigydd, cydanneddwr, cyttywr, cydbreswylydd, cyfanneddwr: *pl.* cyttrigolion.
Cohabitation, *s.* (Ll. *cohabitatio*) cyttrigiad, cyttrigias, cyttref, cyttrefiad, cyttrefad, cyttrefiant, cystrigiad, cyttyaeth, cydanneddiad; cywelyogaeth, cydwelyaeth, cywestwch, cywestach.
Coheir, *s.* (Ll. *cohæres*) cydetifedd, cyttifedd, cyfetifedd, cyttreftadog, cydetifeddwr.
Coheiress, *s.* (o *coheir*) cydetifeddes, cyttifeddes, cyfetifeddes.
Coherald, *s.* (*con* a *herald*) cydherodr, cydherodur, cydherodydd.
Cohere, *v. n.* (Ll. *cohæreo*) cydlynu, glynu, cyflynu, ymlynu, cydymlynu, glynu yn nghyd, ymwasgu; cytuno, cyduno, cydymuno, ymgyssylltu; sutio, cyngweddu, cyfateb.
Coherence, } *s.* (o *cohere*) cydlyniad, cydym-
Coherency, } lyniad, cyflyniad, glyniad, cydiad, ymgydiad; cydundeb, cytundeb; cyssylltiad, cyfuniad, cyfunedd, cyfundod, cynghydiad, unad; cyssondeb, cyssonder, cyssonedd.
His discourse had no coherence—nid oedd cyssondeb yn ei ymadrodd.
Coherent, *a.* (Ll. *cohærens*) cydlynol, cyflynol, ymlynol, cyfymlynol, ymgydiol; yn cydlynu; cyfunol, cydunol, cytunol, cytun, cyngweddol; yn cytuno, yn cyngweddu; cyssylltiol, cyssylltedig, unol, unedig; addas, cyfaddas, sutiol, cymhwys, cymmesur; cysson.
Cohesibility, *s.* (o *cohesible*) glynolrwydd, hylynedd, cydlynoldeb, hylynrwydd, cydlynedd.
-sible, *a.* (Ll. *cohæsum*) glynadwy, hylyn, llynadwy, ymlynadwy.
Cohesion, *s.* (Ll. *cohæsio*, o *cohæreo*) cydlyniad, cyflyniad, glyniad, ymlyniad, cydymlyniad, cydiad, ymgydiad; cyssylltiad, cyfuniad, unad, uniad; cydymrwymiad; ymddibyniad.
Cohesive, *a.* (Ll. *cohæsum*) cydlynol, cyflynol, cydlynaidd, cydlyniadol, ymlynol, cydymlynol, ymgydiol, ymunol.
Cohesiveness, *s.* (o *cohesive*) cydlynoldeb, cydlynolrwydd, glynoldeb, glynolrwydd, ymlynoldeb, cydlynogrwydd.
Cohibit, *v. a.* (Ll. *cohibeo*) attal, rhwystro, lluddias, gwahardd, bustachu; cadw i mewn.
Cohobate, *v. a.* (Port. *cohorar*) ad-ddystyllu, ad-ddystyllio, adferino, arddystyllu, arddystyllio, ailddystyllio, arhidlo.
Cohobation, *s.* (Ysp. *cohobacion*) ad-ddystylliad, arddystylliad, adferiad, ailddystylliad, arhidlad.
Cohort, *s.* (Ll. *cohors*) catrawd Rufeinig, mintai Rufeinig=y ddegfed ran o leng, sef o 500 i 600 o wŷr: byddin, llu, cadlu.
His cohorts were gleaming in purple and gold—ei fyddin mewn porffor ac aur a ddysgleiniai.
Cohortation,† *s.* (Ll. *cohortatio*) annogaeth, annog.
Coif, *s.* (Ff. *coiffe*) moled, penwisg, cap, penguwch; graddgap, graddgapan, urddgap, brigap.
Net-work coif—penguwch rhwyllog, brigap rhwyllog.
Coif, *v. a.* moledu, penwisgo, brigapio; gwisgo â phenguwch.
Coifed, *a.* moledog; yn gwisgo graddgap; brigapiog.
Coiffure, *s.* (Ff.) penwisg, penllian.
Coigne, } *v. n.* (Gael. *co'eignich*) byw ar grib-
Coiny, } ddail; cribddeilio.
Coigne, *s.* (Ff. *coin*) cornel, congl, ebach.
Coil, *v. a.* (Ff. *cueillir*) torchi; dyrwyn yn dorch; amddyrwyn, cylchddyrwyn, dyrwyn; ymdorchi; rhaffrwyo.
To coil itself up—ymdorchi, ymddyrwyn, ymddolenu.
Coil, *s.* torch, rhaffrwy, rhaff dorchedig; gwden: †terfysg, cythrwfl, cynhwrf, dwndwr.
Coiled, *a.* torchog, torchedig, ymdorchol.
Coin, *s.* (Ff.; Ysp. *cuna*) bath; arian bath, arian bathol, mwnai, arian, ariant, arian rhif; da bath, da bathol; bathell, bathon, bathyn, bathodyn, batharn: *pl.* bathion, bathau, batholion, batharnau, &c.
Gold coin—aur bath; bath aur, bathell aur, eurfath.
Silver coin—arian bath; bath arian, ariangan, bathell arian, arianfath.
Current coin—arian bath, arian cymmeradwy, arian damred, arian gwirfath.
Ancient coins—batholion hynafol, bathion henafol, hen ddarnau bath=yn benaf eiddo yr Iuddewon, y Groegiaid, a'r Rhufeiniaid.
Much coin, much care—cyfoeth a bair ofal.
To pay a person in his own coin—talu cast am gast; talu un yn ei fath ei hun; gwneuthur âg *neu* i un fel y gwnaeth yntau âg *neu* i un arall.
Coin, } *s.* (Ff.; Gr. *gônia*; Ll. *cuneus*) corn-
Coigne, } el, congl, ebach; adeildwdd; naddfaen congl; gaing, cŷn, llettem.
Coin, *v. a.* bathu; llunio, ffurfio, dyfeisio; ffugio; gwneuthur; dychymygu.

To coin money—bathu arian, bathu.
To coin words — bathu geiriau, ffurfio geiriau.
Coined words—geiriau bathedig, geiriau gwneuthur, geiriau bath, batheiriau.
New-coined words—geiriau newyddfath; dyfeisciriau diweddar *neu* newydd; geiriau newydd fathedig; geiriau bathedig newyddion; batheiriau newyddion.
To coin a lie—llunio celwydd, dyfeisio celwydd.
Coined specie—da bathol, arian bathol.
Live stock and coined specie—da byw a da bathol.
Coining press, } bathwasg, bathermig,
Coining apparatus, } bathoffer, cyfarpar bathu, bathgyfarpar.

Coinage, † *s.* (o *coin*) bathiad, bathawd, bathu.
Coining, } iadaeth; arian bath, arian bathol; batharian; bathdal; batholion, bathion, bathonau; gwaith bathwr; dyfeisiad, dyfais, lluniad, ffurfiad, gwneuthuriad, ffugiad, ffugiant, ffugwaith.
The coinage of William the Fourth—bathion, batholion, *neu* fatharnau Gwilym y Pedwerydd; arian bath Gwilym y Pedwerydd.

Coincide, *v. n.* (Ll. *con* ac *incido*) cyttaraw, cyttaro, cydgyfarfod; cyttuno, cydsynied; cydadd, cydredeg, cyfredeg; ymgyfarfod, cyd-ddygwyddo; syrthio *neu* ddygwyddo ar yr un amser; cydfyned; amddal.

Coincidence, *s.* (Ll. *con* ac *incido*) cyttarawiad, cydgyfarfod, ymgyfarfod, cytuniad, cytundeb, cydfaddiad, cydrediad, cyfrediad, cyfred, ymgyfred, cyd-ddygwyddiad, cyfddygwyddiad, cyfddamwaen, cyd-ddamwaen, cyd-chwaen; cyssondeb.

Coincident, *a.* cyd-ddygwyddol, cyttarawol, cydfaddol, cydamserol, cydredol, cyfredol, cytunol, cydunol, cydachlysurol, cyfarfodol, cydred, cyfred; yn cytuno, &c.; yn *neu* wedi dygwyddo *neu* syrthio ar yr un amser.

Coincider, *s.* (o *coincide*) cydfaddwr, cydredydd, cyfredwr, cytunwr; à gyttarawo, &c.

Coindication, *s.* (Ll. *con* ac *indicatio*) cydarwydd, arwydd cydred.

Coiner, *s.* (o *coin*) bathwr, bathydd; bathwr arian; lluniwr, dyfeisydd, dychymygwr, ffugiwr.

Coinhabitant, *s.* (*con* ac *inhabitant*) cyttrigwr, cyttrigydd, cyttrigiannydd, cyttrigianwr, cyttrefwr, cydbreswylydd: *pl.* cyttrigolion.

Coinherit, *v. a.* (*con* ac *inherit*) cydetifeddu, cyttifeddu, cyfetifeddu.

Coinheritance, *s.* (*con* ac *inheritance*) cydetifeddiaeth, cydetifiant, cyttifeddiaeth, cyttreftadaeth, cyfetifeddiaeth.

Coinheritor, *s.* (*con* ac *inheritor*) cydetifedd, cyttifedd, cyfetifedd, cydetifeddwr, cyttreftadog.

Coinquinate,† *v. a.* (Ll. *coinquino*) halogi, diwyno.

Coinquination,† *s.* (o *coinquinate*) halogiad.

Coinstantaneous, *a.* (Ll. *con*, ac *instantaneous*) cyd-ddiattreg, cyd-ddisymmwth, cyfddisyfyd.

Coir, *s.* edef à wneir o gib y Cocos.

Coistril, *s.* (o *kestrel*) ciliad, cilydd, ciliwr, ffoadur, cilgi, llyrfwas, llwfr, anwr; llencyn, bachgenyn, hogyn.

Coit, *s.* (Is. *coite*) coetan, coeten, taflechen, taflgant, llechen dafl; *pl.* coetanau, coetau.

Coit-caster, } coetanwr, chwareuwr coet-
Coit-player, } anau, taflwr coetanau.

Coit, *v.* taflu *neu* chwareu coetanau; taflu; coetanu; chwareu coetan.

Coition, *s.* (Ll. *coitio*) cydiad, cyd, cydgnawd, cydgnodiad, ymread, cyrid, ymrewydd, cywestach, cnuchiant, cnuchiad, cynglyn, cynghlwm, ymgyd.

Coix, *s.* (Gr.) dagrau Iob, deigr Iob.

Cojoin, *v. a.* (Ll. *con*, a *join*) cyfuno, cydgyssylltu, cydswyddogi.

Cojuror, *s.* (Ll. *con* a *juro*) cyttyngwr.

Coke, *s.* (Ll. *coquo!*) golosglo, glo golosg, llosglo; marwor.

Colander, *s.* (Ll. *colo*) hidl, hidlyr, hidyl.

Colares, *s.* gwin digymmysg Portugal.

Colation, *s.* (Ll. *colo*) hidlad; gwyburad, awgocthiad.

Colature, *s.* (Ll. *colo*) hidlad; hidlion; y peth hidledig.

Colbertine, } *s.* (oddi wrth I. B. *Colbert!*) math
Colberteen, } o ysnoden, colberten.

Colchicum, *s.* (o *Colchis*) saffrwm y gwaenydd, saffr y gwaenydd, saffyr y gwaenydd.
Colchicum autumnale, } saffrwm y gwaen-
Meadow saffron, } ydd, saffryr y gwaenydd, saffr y gwaenydd.

Colcothar, *s.* (?) haiarnrwd, harnegrid.

Cold, *a.* (S. *cald*; D. *kold*; Al. *kalt*) oer, oerllyd, addoer, rhynllyd, oerfelog, annwydog, anghynhes, fferllyd, diwres, anwresog, anghlyd; dïymdawr, dïawydd, diofal, dideimlad.
Somewhat cold—lledoer, llugoer, go oer, tran oer, oeraidd, geloer.
Extremely *or* very cold—oer iawn, &c.; oer dros ben; tra oer, &c.; goroer.
Neither hot nor cold—clauar; na brwd nac oer; na thwym nac oer; mwygl, mwll, mwrn, gwygyl.
Cold and dry—oersych, sychoer.
Cold and wet—oerwlyb, gwlyboer.
To grow cold—oeri; myned yn oer; dyfod yn oer.
To make cold—oeri; gwneuthur yn oer.
Cold weather — tywydd oer, hin oer; oerni, oerfel; amser oerfel.
As cold as ice—mòr oer a'r ia; mòr oer a'r eira; cyn oered a'r ia; cyn oered a'r eiry; mòr oer a'r rhew; fel talp o rew.

Cold, *s.* oerni, oerder, oerfel, oeredd, oer; annwyd; yr annwyd, y gormwyth; fferdod, rhyndod, rhŷn, ffêr; gwresball, twymball.
To catch cold—dàl yr annwyd; dàl, dala, cael, *neu* gymmeryd annwyd; cael yr annwyd; cael dàl yr annwyd.
Starving cold—rhŷn, rhyndod, ffêr, fferdod.
A fit of cold—chwiw o annwyd; pang, ergyd, *neu* ias o annwyd.
A shivering with cold—achreth, creth; cryndod annwyd.
To be stiff with cold—sythu gàn annwyd.
To starve with cold, } rhynu, fferu; rhynu,
To perish with cold, } fferu, *neu* farw gàn *neu* o annwyd.

Cold-blooded, *a.* gwaedoer, oerwaed; mewn gwaed oer.

Coldfinch, *s.* (*cold* a *finch*) clochdar y mynydd.

Cold-hearted, *a.* oergalon, oerfron, calon-oer; dideimlad, oerdeimlad, calon-galed.

Cold-heartedness, *s.* calon-oeredd, oergalonedd; dideimladrwydd, calongaledwch.

Coldish, *a.* (o *cold*) oeraidd, lledoer, llugoer, go oer, cryn oer, tran oer, annwydaidd, oerllyd, geloer.

Coldness, *s.* (o *cold*) oerni, oeredd, oerder, oerdra, oerdeb; oerfelgarwch, annwydedd; rhyndod, rhynder, fferdod; gwresball, twymball; dideimladrwydd; gochelrwydd.

Cold-shot, *a.* oerfrau; oerfyr; brau pan yn oer.

Cole, *s.* (S. *caul, cawl, cawel;* Ll. *caulis*) bresych, cawl; *sing.* bresychen, cawlen.

Cole-mouse, *s.*=*Coal-mouse.*

Colophyllum, *s.* (Gr. *coleos* a *phullon*) gweinddail, caesddail.

Coleopter, } *s.* (Gr. *coleoptera*) caesednog,
Coleopteran, } caesednogyn, caeseden; chwilen.

Coleoptera, } *s. pl.* (Gr. *coleoptera*) caesed-
Coleopterans, } nogion, gweinednogion, gweinasgelliaid, caesadeinion; chwilod.

Coleopterous, } *a.* caesednogol, caesednogaidd,
Coleopteral, } caesadeinaidd; chwilenaidd.

Coleorhiza, *s.* (Gr. *coleos* a *rhiza*) caeswraidd.

Cole-perch, *s.* globysg, ysbinbysg Dantsig.

Cole-seed, *s.* had ydfaip, had bresych yr yd, had maip yr yd; had bresych; bresych yr yd; maip yr yd, ydfresych, ydfaip.

Colewort, *s.* (*cole* a *wort*) bresych, bresychlys; bresych arfor, llyrfresych, cawl y graig; deilgawl.

Colic, *s.* (Gr. *cólicos;* Ll. *colicus*) rhefrwst, coluddwst, bolwst, cyllagwst; cnofa y coludd, sychfolwst.

Wind colic—rhefrwst y gwynt, clefyd y gwynt.

Stone colic—tostedd, y tostedd, maen tostedd, clefyd y maen, clwyf y maen, y maen, y gareg.

Painter's colic—rhefrwst y paentiwr, plymrefrwst.

Colic, } *a.* perthynol i'r rhefrwst; rhéfrwst-
Colical, } ol, coluddgnoawl.

Colicky, *a.* (o *colic*) rhefrystaidd, cnofaol.

Colin, *s.* soffiar, rhegen yr yd, rhinc.

Coll,† *v. a.* (Ff. *collet*) cofleidio.

Collapse, *v. n.* (Ll. *collapsus*) cydsyrthio, cydgwympo; syrthio *neu* gwympo yn nghyd; adfeilio, dadfeilio.

Collapse, *s.* dadfail, adfail, cydfethiant, cydymollwng, cyfymollwng, nwyfball, curiad.

Collapsed, *a.* dadfeiliedig, cydfethiannus, &c.

Collapsion, *s.* (o *collapse*) cydsyrthiad, cydgwymp, cydfethiant, cydymollyngiad; cydgauad.

Collar, *s.* (Ll. *collare;* Ff. *collier*) coler, torch, mynwar, mynwor; aerwy, cadwyn; gorthorch, mwndorch, mynygldorch, mwndlws, gyddfdorch; mynci, myncyn; penfar, penffestr, cebystr; modrwy, gwregys, rhwym; gwddf; torch fwnwgl.

Golden collar—eurdorch, eurgadwyn, torch aur, cadwyn aur, gorthorch aur, eurhual, eurgoler, coler aur.

Wearing a golden collar—eurdorchog, eurgadwynog, eurhualog; yn gwisgo *neu* yn dwyn cadwyn aur.

Collar of brawn—trol o faeddgig; trolyn o faeddgig.

An iron collar for offenders — carchar gwddf.

Collar of a garment—coler dilledyn.

Collar of the garter—coler y gardas, torch urdd y gardas.

Colleague, *v.* cydswyddo, cysswyddo, cydswyddogi.

Collar of SS—eurdorch Es-au, cadwyndorch Es-au, coler SS; eurdorch marchog y gardas, â'i dolenau ar wedd SS.

To slip the collar—tynu ei ben o'r cebystr; ymddirwydo, ymddirwyllo; tynu ei ben o'r rhwyd; myned yn rhydd.

To take by the collar—ymaflyd yn ngholer un; ymaflyd yn un gerfydd ei goler; ymaflyd yn un gerfydd ei wddf; coleru; llindagu.

Horse-collar — mynci, myncyn; coler march, mynwar ceffyl.

Collar, *v. a.* coleru; ymaflyd yn ngholer un; ymaflyd yn un gerfydd ei goler *neu* ei wddf; llindagu; aerwyo, torchi, gorthorchi, mynwaru, mynwori; gwisgo coler.

To collar meat — trolio cig, corni cig; rhwymo cig yn drolyn. [colerdal.

Collarage, *s.* (o *collar*) colerdreth, colerdoll,

Collar-beam, *s.* colerdrawst.

Collar-blades, } *s. pl.* mynci pren, myncyn
Collar-hames, } pren, arfynwar.

Collar-bone, *s.* pont ysgwydd, pont yr ysgwydd, trybedd yr ysgwydd.

Collar-day, *s.* torchddydd, colerddydd=y dydd yr ymddengys y marchogion yn y llys yn eu heurdorchau.

Collared, *a.* (o *collar*) torchog, aerwyog, colerog, gorthorchog, gorthorchedig, torchedig.

Collar-maker, *s.* colerydd, mynwerydd, mynworydd, myncïwr.

Collate, *v.* (Ll. *collatum*) cymharu, cydgymharu, cyfalu; chwilio; cyflëu; cyflwyno; glwysgyflwyno; cyflwynosod; cyflwyno i fywoliaeth eglwysig; cyflëu mewn bywoliaeth eglwysig; cyflëu *neu* gyflwyno i fywoliaeth eglwys; rhoi bywoliaeth *neu* eglwysfudd i un; rhoi, rhoddi, anrhegu.

Collateral, *a.* (Ll. *collateralis*) cyfochrol, cyfochrog, cyfystlys, cyfarystlys, cyfochr, cydystlys, cydystlysol, cyfystlysol, cydgyferbyn, cyfeisor, cyfael; ochr yn ochr; cyfredol; anuniongyrch.

Collateral, *s.* cyfystlysog, cyfochrog, perthynas gyfochrol, câr cyfystlys.

Collateralness, *s.* (o *collateral*) cyfochredd, cyfystlysedd, cyfochroldeb, cyfystlysdod.

Collation, *s.* (Ll. *collatio*) cymhariad, cydgymhariad, cyfaliad, cymhariaeth; cyflead, cyflwyniad, glwysgyflwyniad, cyflwynosod; cyflead mewn bywoliaeth; cystadliad; cydosodiad; cyfluniaeth, byrbryd, adwledd, adfaeth, cynarmerth, arlwy, ymborth, bwyd, amryfwyd.

Collatitious, *a.* (Ll. *collatitius*) à wneler o gydran llawer; o gydgost; cyfranogiadol.

Collative, *a.* (Ll. *collatum*) cyfleadol, cyfleuedigol, glwysgyfleol; cyflwynol.

Collator, *s.* (Ll.) cymharwr, cymharydd, cydgymharwr, cyfalydd; cyfleuwr, glwysléwr, cyflwynydd.

Collaud, *v. a.* (Ll. *collaudo*) cydfoli, cydfoliannu, cydglodfori, cydganmawl.

Collaudation, *s.* (Ll. *collaudatio*) cydfoliant, cydfawl, cydglodforedd, cydfoledd, cydganmoliaeth.

Colleague, *s.* (Ll. ac It. *collega*) cydswyddog, cysswyddog, cydswyddwr, cysswyddwr, un cydswydd; cyfaill, cydymaith, cymhar, cydwr, cydwas.

Colleagueship, *s.* (o *colleague*) cydswyddogaeth, cyswyddogaeth, cydswydd, cyswydd.

Collect, *v.* (Ll. *colligo*, *collectum*) casglu, cynnull, cydgasglu, cydgynnull, cynnullo, crynöi, dargynnull, croni, dargroni, hel, hela, clasgu, gwraddu, crugio, pentyru; ymgasglu, ymgynnull, ymgrynöi, grëu.

To collect one's self—dyfod ato ei hun; ymdawelu *neu* ymlonyddu yn ei feddwl; casglu ei feddyliau gwasgaredig *neu* frawychedig yn nghyd.

Apt to collect together — cynnullgar, casglgar, helgar.

To collect remains—casglu gweddillion; cynnull olion; sarita.

Collect, *s.* crynodeb, colect, berweddi, byrgais, casgl, clasg.

Collectanea, *s. pl.* (Ll.) cynnullion, casglion, casgliadau; pigion, dewision, detholion, detholiadau.

Collectaneous, *a.* (Ll. *collectaneus*) casgledig, cynnulledig, cydgasgledig.

Collected, *a.* (o *collect*) gwedi ymdawelu *neu* ymlonyddu yn ei feddwl; gwedi dyfod ato ei hun; tawel, araf, digyffro, digynhwrf, diderfysg, llariaidd, llary; tawel ei feddwl; tawelfryd; diysgog, diymmod, sad; parod; casgledig, &c.

Collected together — cynnulledig, casgledig, crynöedig, &c.

Collectedly, *ad.* ar un olwg; yn nghyd; i gyd; i gyd yn nghyd; tân un; yn un corff; yn dawel, yn ddigyffro, &c.

Collectedness, *s.* (o *collected*) tawelfrydedd, tawelwch, tawelwch meddwl; diysgogrwydd, diymmodedd, sadrwydd; parodrwydd.

Collectible, *a.* (o *collect*) casgladwy, cynnulladwy, crynoadwy; à ellir ei gael *neu* ei gasglu.

Collection, *s.* (Ll. *collectio*) casgliad, cynnulliad, casgl, cynnull, clasg, cydgasgl, casglfa, clasgiad, crawn, cynghrawn; cronfa, croniad, cynnulliad, crynoad, gwraddiad; greant, greawd; cai; detholiad; cyfroddiad; cydgynnulliad.

Collection of vapours—cyfager, cyttarth.

Collectitious, *a.* (Ll. *collectitius*) cynnulledigol, cynnulledig, casgledigol.

Collective, *a.* (Ll. *collectivus*) cynnulliadol, casgliadol, casgledig, casgledigol, cynnulledig, cynnullol, casglgar, crynoawl, cryno, twysgol, gwraddol; unig-luosog.

Collective noun—enw cynnulliadol, enw cynnulledig, enw lluaws, enw unig-luosog, sylweddair cynnulliadol = gair *unig* yn arwyddo *lluaws*; megys, *pobl*, *tyrfa*, &c.

Collectively, *ad.* (o *collective*) yn gynnulliadol, &c.; yn nghyd, i gyd; i gyd yn nghyd; y cwbl dân un; yn un swm; yn un swp; yn gyfan, yn gryno.

Collectiveness, *s.* (o *collective*) casgliadolrwydd, cynnullolrwydd, cynnulloldeb; crynodeb, crynoad, casgliad; twr, pentwr.

Collector, *s.* (o *collect*) casglwr, casglydd, cynnullwr, cynnullydd, clasgwr, crynöwr; detholydd; amobrydd; ceisiad, cais, tollur, cyllidwr.

Collectorship, *s.* casglyddiaeth, cynnullyddiaeth; amobryddiaeth, cyllidyddiaeth, tolluriaeth.

Colnegatary, *s.* (Ll. *con* a *lego*) cydwyllysgodai, cyd-dderbyniwr cymmynrodd.

College, *s.* (Ll. *collegium*) coleg, clasgor, bangor, côr, brodorfa, prifysgoldy, clas; cydfrodoriaeth, brodoriaeth, brawdoliaeth; cynnullaid.

Head of a college—pen coleg, penaeth coleg, pen clas, clas-ben.

Fellow of a college — cymrawd coleg, brodor coleg, cymrodor coleg, cyfaill clasgor; cymrawd o goleg; aelod o gymdeithas coleg; brawd clas.

Student of a college — efrydydd coleg, efrydwr clasgor, myfyriwr mewn coleg, dysgybl clas, clas-efrydydd.

Doctor of a college —doethor coleg, athraw clas, clas-athraw, clas-ddoethor.

Professor of a college—entraw, proffeswr, proffesor, *neu* broffesydd coleg; cadeirdraw clasgor.

College of Surgeons--Coleg y Llawfeddygon.

College of Physicians—Coleg y Meddygon.

Imperial colleges — llysoedd *neu* deyrngynghorau amherodrol (yn Rwssia).

College of Heralds—coleg herodron, clasgor heroduriaid, coleg achyddiaeth, achwyddfa, achyddfa; coleg arfarwyddion.

Sacred college—glwysgoleg, y coleg santaidd, coleg y cyniaduriaid, glwysgor y Pab, y clas santaidd, glwysgynghorfa.

College-like, *a.* colegaidd, clasgoraidd; yn ol dull coleg.

Collegial, *a.* (o *college*) colegaidd, colegol, clasgorol, clasgoraidd, bangoraidd, bangorol.

Collegian, } *s.* (o *college*) colegiad, colegwr,
Collegiate, } colegydd, colegor, clasgoriad, clasgorydd, brodor, urddysgolor; myfyriwr, efrydydd, ysgolor, aelod coleg: *pl.* colegiaid, clasgoriaid, colegwys, colegwyr, &c.

Fellow collegian—cydgolegiad, cydgolegwr, &c.

Collegiate, *a.* (o *college*) colegol, colegawl, colegaidd, clasgorol, brodorfaol, brodorol; perthynol i goleg *neu* glasgor.

Collegiate church — eglwys golegol *neu* glasgorol; claseglwys, claslan.

Collegiate house — brodordy, colegdy, colecty, clasgordy.

Collet, *s.* (Ff.) maenrwy, boglyn; claeremas; gwddf, coler.

Collet of a ring—boglyn, bogel, bolgelglwm, *neu* gnap modrwy; maenrwy modrwy.

Collet, *s.* (Gr. *collêtos*) gludai, gludran, glyran, glud.

Colletes, *s.* (Gr.) gludwenyn, glywenyn.

Colletic, *a.* (o *collet*; Gr. *collêticos*) gludiol, gludol, glynol, cyflynol, gludig.

Colletic, *s.* glud, asgroling, asgrawling, asglawring, asgroling, ysglawring; glynai: *pl.* gludion, gludolion, glynolion.

Colliculus, *s.* (Ll.) trumen, trumyn, cnycyn, bryncyn.

Collide, *v. a.* (Ll. *collido*) gwrthdaraw, gwrthergydio, cyttaraw; taraw yn erbyn eu gilydd; gyrthio.

Collier, *s.* (o *coal*) glöwr, glöydd; masnachwr glo; glolong, glolestr, llong lo.

Colliery, *s.* (o *coal*) gwaith glo, glofa, globwll, glowaith, pwll glo, clawdd glo, gloglawdd.

Colliflower, *s.* (Ll. *caulis*, a *flower*) blodfresych, blodeugawl, blodgawl.

Colligate, *v. a.* (Ll. *colligo*) cydrwymo, cyd-

glymu, cydgylymu, cyfrwymo, cynghlymu; rhwymo yn nghyd.

Colligation, *s.* (Ll. *colligatio*) cydrwymiad, cyfrwymiad, cydglymiad, cydgylymiad, cynghlymiad; clymiad *neu* rwymiad yn nghyd.

Collimation, *s.* (Ll. *collimo*) annel, anneliad, cyfeiriad, cyfeirnod, nod, selnod.

Line of collimation—tremlin, tremidlin.

Collimating telescope=*Collimator.*

Collimator, *s.* (Ll. *collimo*) annelsyllyr.

Collineation, *s.* (Ll *collineo*) cyfeirliniad, llyfeliad, anneliad.

Colling,† *s.* (Ll. *collum*) cofleidiad; maldod, cocr.

Collingual, *a.* (Ll. *con* a *lingua*) cydieithol, cydieithog, cydiaith, cyfiaith; yn perthyn i'r un iaith.

Colliquable, *a.* (Ll. *colliqueo*) cyttoddadwy, toddadwy.

Colliquament, *s.* (o'r Ll. *colliqueo*) cyttawdd, tawdd, toddiant; y rhith, milrith, gorllydd; cywrith.

Colliquant, *a.* toddiadol, toddiannol, cyttoddol, cyttoddiadol, dadmerol.

Colliquate, *v.* (Ll. *colliqueo*) cyttoddi, toddi, ymdoddi, dadmer, dadfer, dadleithio; llyneiddio, gwyo.

Colliquation, *s.* (Ll. *colliquatio*) cyttoddiad, toddiad, toddiant, tawdd, dadmeriad, dadferiad; curiad, treuliad, teneuad; llifiant, llifiad, tawdd corff, darymred.

Colliquative, *a.* toddiadol, toddol, cyttoddiadol, toddiannol, llifiannol, llifiadol; darymredol, curiol, treuliadol.

Colliquefaction, *s.* (Ll. *colliquefacio*) cyttoddiad, cyttoddiant, toddiad, toddiant, cyttoddiadaeth.

Collision, *s.* (Ll. *collisio*) gwrthdarawiad, gwrthdaraw, gwrthergydiad, cyfergydiad, cyfergyr, gwrthdar, cyttarawiad, cydbwyad, cymhwyad, ermid, tarawiad, targiad; tarawiad wrth; cyferbyniad, gwrthwynebiad, ymryaeth, ymyrthiad.

Collitigant, *s.* (Ll. *con* a *litigo*) cydgecryn, cydymgecrwr, cydgecrydd, cydymrafaelydd, cydgipryawr, cydymgyfreithiwr.

Collocate, *v. a.* (Ll. *colloco*) cyflëu; gosod, gosodi; rhoi, dodi; sefydlu; llëu, lleoli, mànu, llehau; swyddiadu; rhoddi mewn lle *neu* swydd.

Collocate, *a.* cyfleol, cyfleadol, gosodedig, cyfleuedig.

Collocation, *s.* (Ll. *collocatio*) cyflead, gosodiad, dodiad, llead, sefydliad, rhoddiad, lleoliad.

Collocution, *s.* (Ll. *collocutio*) cydymddyddan, cynnadledd, cylafaredd, cydlafaredd, ymddyddan, ymgomiad, cymddyddan, siarad, cydsiarad, cyssiarad, cydgomiad, cydlafariad, cyflafariad.

Collocutor, *s.* cymddyddanwr, ymddyddanwr, cydymddyddanydd, ymgomiwr, cydlafarwr, cydsiaradwr.

Collogue,† *v. a.* (Ll. *colloquor*) truthio, gwenieitho.

Collop, *s.* (Gr. *collops*) golwyth; llyweth; plentyn.

He maketh collops of fat on his flanks—efe a wna dyrch o floneg ar ei deuewynau (*Iob* xv. 27).

Colloquial, *a.* (Ll. *colloquium*) ymddyddanol, cydymddyddanol, cydgomiol, ymgomiol, cynnadlol, cydlafarol, chwedleuol; mewn siarad cyffredin; mewn ymddyddan cyffredin; ar arfer gwlad.

A colloquial word—gair cyffredin wrth siarad *neu* ymddyddan; gair arferedig wrth siarad; gair mewn arfer wrth ymddyddan; gair siarad, gair ymddyddan; siaradair, ymgomair, gair cymddyddan.

Colloquially, *ad.* wrth siarad *neu* ymddyddan; ar arfer gyffredin, &c.

Colloquist, *s.* (Ll. *colloquor*)=*Collocutor.*

Colloquy, *s.* (Ll. *colloquium*) ymddyddan, cydymddyddan, cymddyddan, siarad, cydsiarad, cyssiarad, cyflafaredd, cylafaredd, cydlafaredd, cynnadl, cynnadledd, cydleferydd, ymgomiad, cydgomiad, ymgom, cydgom, ymadroddiaeth, ymddywediad, cyfariaith, cydchwedl, chwedleuaeth.

Collow, } *s.* (o *coal*) parddu, huddygl.
Colly, }

Colluctancy, *s.* (Ll. *colluctor*) gwrthymdrech, gwrthymdrechiad, gwrthrynedd, gwrthwynebiad; ymdrech yn erbyn natur.

Colluctation, *s.* (Ll. *colluctor*) cydymdrech, ymdrech, ymdrechfa, cydymdrechiad, cydymdrechfa, cyfymdrechiad; gwrthwynebiad, gwrthrynedd, gwrthedd, gwythwynebedd.

Collude, *v. n.* (Ll. *colludo*) cyttwyllo, cydhocedu; cydfradu; cydgastio; cydchwareu; chware y ffon ddwybig; cytuno i wneuthur hoced.

Colluder, *s.* (o *collude*) cyttwyllwr, cydhocedydd.

Colluding, *s.* (o *collude*) cyttwylliad, cydhocediad; cast.

Collum, *s.* (Ll.) gwddf, gwddwg, mwnwgl.

Collum of plants—mwnwgl planigion.

Collusion, *s.* (Ll. *collusio*) cyttwyll, cydhoced, cystwyll; hoced, twyll, somiant, dichell, dichelliad, twyllofaint, cyttwylliad; cytundeb dirgel i dwyllo.

Collusive, *a.* (o'r Ll. *colludo*) cyttwyllol, cydhocedus, cyttwyllodrus, cydffuantus; twyllodrus.

Collusiveness, *s.* cyttwylledd, cydhocedusrwydd, cyttwylloldeb.

Collusory, *a.* (Ll. *collusor*) cyttwylliadol, cydhocedol, cydhocedus, twyllodrus, hocedus.

Collutorium, *s.* (Ll. *colluo*) geneuolch.

Colluvies, *s.* (Ll.) budreddi, ysgarthion, carthion, brynti; sybwll, carthffos, soch.

Colly, } *s.* (o *coal*) parddu, huddygl.
Collow, }

Colly, *v. a.* pardduo, diwyno.

Collyrite, *s.* (Gr. *collurion*) eliglai.

Collyrium, *s.* (Ll. o'r Gr. *collurion*) llygadolch, eli llygaid, llygadeli.

Colmar, *s.* (Ff.) math ar beren.

Colocolo, *s.* cigfran y dwr, gwygigfran.

Colocynth, *s.* (Gr. *colocunthis*) chwerafal, chwerwafal, afal chwerw, cicaion chwerw, surgicaion, yr afal gwyn.

Colocynthin, Colocynthine, } *s.* (o *colocynth*) chwerafalnur.

Cololite, *s.* (Gr. *cŏlon* a *lithos*) coluddith, coluddfaen; coluddion pysg wedi ymgaregu.

Colon, *s.* (Gr. *cŏlon*) y coluddyn mawr, y rhefrgoluddyn, y coluddyn rhefr, y coluddyn uniawn, gorgoluddyn; gorwahanai.

Colon (in Grammar)—gorwahanai, gorwahannod=fel hyn (:).

Colonel, *s.* (Ff.; Ysp. *coronel*) milwriad, pencatrawd.

Lieutenant-colonel—rhagfilwriad, iafilwriad, adfilwriad.
Colonel - lieutenant — rhaglaw filwriad, rhaglaw milwriad.
Colonelcy, } *s.* (o *colonel*) milwriadaeth, pen-
Colonelship, } catrodiaeth.
Colonial, *a.* (o *colony*) trefedigol.
Colonist, *s.* (o *colony*) trefodog, trefedigwr, trefedig: *pl.* trefedigion, trefodogion.
Colonization, *s.* (o *colonize*) trefedigiant, trefiant, trefodiad, trefedigiad.
Colonize, *v.* (o *colony*) trefedigo, trefiannu, trefogi, trefodi; poblogi; symmud ac ymsefydlu; planu *neu* sefydlu trefedigaeth.
Colonizing, *s.* (o *colony*) trefedigiant, trefedigiad, trefodiad, trefiant.
Colonnade, *s.* (Ff.; It. *colonnata*) colofnedd, colofnawd, colofres, colofnres, pillres, rhes o golofnau.
Colony, *s.* (Ll. *colonia*) trefedigaeth, trefod, trefodogaeth; trefedigion, trefodogion.
Chief city, and a colony—prifddinas, a dinas rydd (*Act.* xvi. 12).
Colophon, *s.* (=diwas yn Ionia) terfyn llyfr, gynt yn cynnwys lle ac amser ei ysgrifeniad; diwedd llyfr; dybenawd, diweddawd, diwedd; cyflawniad.
Colophouic Acid, *s.* sur muchystorig.
Colophonite, *s.* (o *colophon* neu *colophony*) ystrifaen, colophonith.
Colophony, *s.* (oddi wrth ddinas *Colophon*) sachystor, ystor du; pyg.
Colloquintida, *s.* (Gr. *colocunthis*; Ll. *colocynthis*)=*Colocynth.*
Colorate, *a* (Ll. *coloratus*) lliwog, lliwiog, lliwedig, lliwiedig.
Coloration, *s.* (Ll. *coloro*) lliwad, lliwiad, lliwiant, gnead, lledliwiad.
Colorature, *s.* (Ll. *coloro*) addurnolion, addurnebion; addurnebiaeth.
Colorific, *a.* (Ll. *color* a *facio*) lliwiadol, lliwiol, lliwol, lledliwiol; lliwbair, lliwddwyn.
Colossal, } *a.* (o *Colossus*) cawraidd, enfawr,
Colossean, } gorfawr, dirfawr, anferthol, anferth, dirfaint, amrosgo.
Colosseum, } *s.* (Ll.) Colosëum, Colisëum,
Coliseum, } Colosseion; cawradail, enadail; anddrychfa.
Colossus, *s.* (Ll.; Gr. *Colossos*) Colossus; cawrddelw, gorddelw, delw gawraidd; cawrgerfyll.
Colossus-wise, *ad.* fel cawrddelw.
Colostrum, *s.* (Ll.) cynlaeth, llaeth tor, llaeth aysg, llaeth melyn, llaeth brith.
Colour, } *s.* (Ll. *color*) lliw, gne; gwawr, eiliw,
Color, } gorne, agne; ffugliw; lledliw, adliw, paent; rhith, ffug, lledrith, cyfrith, esgus, ffaant, cysgod, enw; ymddangosiad; gwrid, hoen, cochni; math, rhyw, sut.
Colours — llumanau, banerau; lluman, baner; arwyddion rhyfel, lliwiau rhyfel; arwydd.
False colour, } ffugliw, lliw ffug-
Counterfeit colour, } iol.
Changeable colour—symmudliw, newidliw.
Dark colour—lliw tywyll, erch, twtnai, lliw twtnai, lliw duaidd.
Dun colour, } dulwyd, gwrm, iwn,
Dark brown colour, } gell, arddufrych, gwineuddu.
Darkish blue colour, } llai, dulas, lliw du-
Dark grey colour, } las.

Rose colour, } rhosliw, gwridliw, lliw
Ruddy colour, } y rhos.
Motley colour—cymmysgliw, brithliw.
Reflected colour—mabliw, adrithliw.
Russet colour—gwywgoch, lliw gwywgoch, rhuddgoch, rhuddlwyd, cochlwyd, llwydgoch, rhydgoch, rhytgoch, blawrgoch, gwywliw, gwineugoch; gwywllyd ei liw; lliw adfeiliedig.
Sea-green colour — morlas, morwyrdd, morliw, gwyrddlas, gwrmlas; lliw morlas, &c.; gwyrddlas tryloew, gwyrddliw.
Mouse colour—llygliw, lliw llygoden.
Pitch colour—pygliw, lliw pygddu.
Dust colour—lliw llychwin.
Fresh colour, } lliw gwyrenig.
Lively colour, }
Azure colour, } asur, glasar, nefliw, llasar,
Sky colour, } balasar, glas goleu, goleulas, glas, lliw goleulas.
Murrey colour, } lliw cochddu, lliw
Dark crimson colour, } dugoch, lliw rhuddgoch, porfforliw, porfforliw tywyll.
Flame colour—fflamliw, fflamgoch, lliw y fflam, lliw gloewgoch; lliw gloewgoch fal y tân; tânlliw, eirias liw.
Ardent flame colour — gorfflamliw, gorfflamgoch.
Flea-bitten colour — lliw ceiniogog, lliw mânog, mânogliw.
Gold colour, } eurliw, eurliw; melynliw
Golden colour, } fel yr aur; lliw melyngoch, lliw cochfelyn, lliw dysgleirfelyn, lliw yr aur, eurne.
Grey colour—lliw llwyd, llwydlas, llwydwyn, *neu* flawrwyn; blawr.
Swarthy colour—lliw cethin, lliw pygddu; llygliw, pygliw; lliw arddufrych, tywyll, gwineuddu, llyglwyd, dulwyd, *neu* felynddu.
Dark grizzle colour—broc; lliw y gwilfrai; lliw y broch; brochliw.
Very high red colour—lliw coch tanbaid, lliw coch fflamliw, coch tanbaid.
Smoke colour—mygliw, lliw y mwg, lliw myglyd, lliw tywyll.
Straw colour—lliw y gwellt, lliw gorfelyn, lliw melynwyn, gwelltfelyn.
Venice blue colour—glas y ddinas, glas Gwenethia.
Whitish purple colour — lliw blodau'r bocys; cochlas goleu, lliw porfforwyn.
Black and blue colour—dulas, llur; du a glas.
Ground colour — cynlliw, gorliw, seilne, safliw.
Of the same colour—cyfliw, gogyfliw, cyfeiliw, unlliw, o'r un lliw, o'r unlliw.
Of the same colour all over *or* through—tryliw, tryliwiog.
Of many colours — amryliw, amliwiog, amryliwiog, amliw; o amryw liwiau; brith, (*f.* braith).
Of one colour—unlliw, unlliwiog; o un lliw.
Of two colours—deuliw, deuliwiog, deune; o ddau liw.
Of three colours—trilliw, trilliwiog; o dri lliw.
Of sundry, various, *or* divers colours—amryliw, amliwiog, amliw, amryliwiog; o amryw liwiau; brith, tryfrith.

Of a changeable colour — symmudliw, newidliw, amliw, newidliwiog, mudliwiog.
Of a dark pitchy colour—pygliw, pygddu; o liw y pyg.
Perfect in colour—pedryliw, pedryliwiog; perffaith ei liw.
Having lost its colour—llychwin; wedi colli ei liw; lliwgoll, lliwgolledig.
Different colour—gwahanliw.
Water colours—dyfrliwiau, gwy-liwiau.
Under colour of, } dàn rith, dàn esgus,
Under the colour of, } dàn enw, dàn gyfrith, yn rhith.
Under colour of friendship — dàn enw hen gyfeillach.
With colours displayed — â'u banieri ar daen; â'u baneraù ar daen; â'u llumanau ar led; â'u lliwiau yn hedfan *neu* chedfan.
He came off with flying colours—efe a ddaeth ymaith gyda chlod, yn fuddugol, yn fuddugoliaethus, *neu* yn orfoleddus.
To variegate colours—amryliwio, amliwio, amliwo.
To change colour—newid ei liw; colli ei liw; amliwio; drygliwio; newid lliwiau; newid ei wedd; glasu, delwi, dyddelwi; myned yn laswelw.
He endeavoured to colour his avarice—amcanodd guddio ei gybydd-dod.
To fear no colours—cyfarfod â pheryglon yn ddigryn; bod yn gwbl ddïarswyd *neu* ddïofn; bod heb ofni dim yn y byd.
Fear no colours—nac ofnwch ddim yn y byd.
Adjective colours—lliwiau anhysaf, lliwiau diesf, lliwiau ansafol, lliwiau ansafadwy.
To divest of colour—dadliwio, diswiio, diliwio.
Colour, } *v.* lliwo, lliwio; cochi, gwrido,
Color, } ymliwo, ymliwio; ffugio, ffuantu, gorffugio, esgusodi, cuddio, lledrithio; bwrw hud, lliw, *neu* hug ar; rhoi *neu* fwrw esgus dros; cyluro; enhuddo; rhoi lliw ar; gwneuthur lliw o; cywilyddio.
To colour highly — rhyliwio, dyfnliwio; lliwio yn uchel; rhoi lliw uchel *neu* ddwfn ar.

Colourable, *a.* (o *colour*) lliwadwy, lliwiadwy; ymddangosiadol, rhithdeg, tebygol, golygus, ymddangosiadus, wynebdeg; teg yr olwg arno.
A colourable pretence—esgus teg a golygus; esgus teg o liw.

Colourableness, *s.* tebygrwydd, golygusrwydd, tebygolrwydd, rhithdegedd.

Coloured, *p. a.* (o *colour*) lliwedig, lliwiedig, lliwiog, lliwog; amliwiog, amryliw, amryliwiog, brith; ffugiol, ffug-; âg eiliw arno; ymddangosiadol.
High coloured — rhyliwiog, dyfnliwiog, arliwiog, rhyliwedig, dyfnliwedig; lliwiog, lliwus; uchel ei liw; â lliw uchel arno; dyfnliw; bywiog, llawn byw, llawn bywyd.
Fine-coloured — harddliw, harddliwiog, harddliwus.
Well-coloured—lliwus, lliwgar.
Ill-coloured — drygliwiog, drygliw, drygliwus.
Coloured cloth—brith lliwiedig, brethyn lliw.
Coloured in grain—gwedi ei liwio ddwywaith cyn ei nyddu; â liwiwyd ddwywaith; wedi ei ddeuliwio; deuliwiedig.
Silver-coloured—arianlliw, arianliw, arianaidd, arianaid.
Coloured people—pobl dduon; Affriciaid a'u hiliogaeth, ai cymmysg ai anghymysg; pobl anwynion.

Colouring, *s.* (o *colour*) lliwiad, lliwad, lliwiant, lliwediqaeth; ffugiad, esgusiad; hyliwedd; lliw.
Colouring (in phrenology) — hyliwedd, lliwgarwch.
Colouring matter—lliwnwyddau, defnyddiau lliwo, lliwneoedd.

Colourist, *s.* (o *colour*) lliwydd, lliwiedydd, lliwiwr, lliwiadur.

Colourless, *a.* (*colour* a *less*) diliw, afliwiog, anlliwiog, disliw; tryloew.

Colporteur, *s.* (Ff.) llyfrwicwr, llyfrwicydd, teith-lyfrwerthwr, llyfranwerthydd, llyfrwerthwr teithiol; teithwerthwr.

Colstaff, *s.* (*coul* a *staff*) trosol, trostan, gwif.

Colt, *s.* (S.) ebol; blanc; llwdn: *f.* eboles, ffilog.
Horse-colt—ebol, ebolfarch.
Mare-colt—eboles, ffilog.
The colt of an ass—ebol asen, llwdn asen; llwdn asyn, ebol asyn.
A mare and colt—caseg ac ebol; caseg a llwdn.

Colt,† *v.* eboli; bod yn ebol; chwareu fel ebol; bod yn benrydd; gwamalu, rhonta; ffoli.

Colt's-foot, *s.* alan, alan bychan, carn yr ebol, ebolgarn, pesychlys, troed y tarw, dail troed yr ebol, llun troed yr ebol.

Colt's-tail, *s.* rhawn yr ebol.
Prickly colt's tail—rhawn yr ebol gwrychog.
Smooth colt's tail—rhawn yr ebol hyblyg.

Colt's-tooth, *s.* dant yr ebol, ebolddant; dyre; dyre ar wrach *neu* ar gleiriach.
She has a colt's tooth in her head—y mae dyre ar yr hen greadur.

Colter, } *s.* (Ll. *culter;* Al. *kolter*) cylltyr, cwlltr.
Coulter, } yr, cylltor, cwlltr.

Coltish, *a.* (o *colt*) ebolaidd, ebolig; rhontus, gwamal, gwamalus, gofregus, nwyfus, pranciol, chwareugar, chwarëus, trythyll; fel ebol.

Coluber, *s.* (Ll.) neidr; colwiber, crestwiber: *pl.* nadroedd, nadredd, neidredd, &c.

Coluberidæ, *s. pl.* (o *coluber*) gwirnadroedd; neidrolion, nadrolion.

Colubrina, *s.* (Ll.) neidr-wydd, nadr-wydd.

Colubrine, *a.* (Ll. *colubrinus*) sarffol, neidrol, nadraidd; cyfrwys, ffalst, ffel.

Columba, *s.* (Ll.) colomen; y colomenod.
Columba Noachi—Colomen Noah=cydsei yn yr arddrych ddeheuol, wrth draed o y Ci Mawr, yn cynnwys 26 seren.

Columbary, *s.* (Ll. *columbarium*) colomendy, colomdy, ty colomenod.

Columbate, *s.* (o *columbium*) columbaint, columbhalan.

Columbic, *a.* (o *columbium*) columbig.
Columbic acid—sur columbig.

Columbidæ, *s. pl.* (Ll. *columba*) colomenod, colomenolion, colomenlwyth, colomryw.

Columbiferous, *a.* (*columbium*, a Ll. *fero*) yn dwyn neu gynnyrchu Columbium.
Columbine, *a.* (Ll. *columbinus*) colomenaidd; colomenliw; o liw gwddf colomen.
Columbine, *s.* (Ll. *columbina*) madwysg.
Feathered columbine — arianllys, troed y barcud.
Columbine, *s.* (It. *columbina*) ysgenten, ysgentes, digrifen, digrifes.
Columbine, *s.* columbain.
Columbite, *s.* (o *columbium*) columbith, mwn Columbium.
Columbium, *s.* (o *Columbia*, America) Columbium, Tantalum = delid à gafwyd allan gyntaf yn y flwyddyn 1801.
Columel, } *s.* (Ll. *columella*) colofnig, colofn-
Columella, } en, llysgolen, cesbegor.
Column, *s.* (Ll. *columna*, *columen*) colofn, piler, post, colof, pill, celff, llorf, colon, crynbill, tybost; lledwyneb: cydfriger.
Sepulchral column—beddgolofn.
Cruciferal column — croesgolofn, colofn groesddwyn.
Manubial column — colofn gadfuddug, colofn gadgymmer.
A small column—colofnig, colofnen, colofnan, pileryn.
Full of columns—colofnog, pilerog, llawn colofnau.
Columnar, *a.* (o *columna*) colofnaidd, colofnol, pileraidd.
Columnarish, *a.* (o *columnar*) gogolofnaidd.
Columnula, *s.* (Ll.) colofnig, colofnan, colofnyn, colofn fechan.
Colure, *s.* (Gr. *colourus*) colrod; *pl.* colrodau.
Colymbus, *s.* (Gr. *columbos*) y trochydd.
Coma, *s.* (Gr. *cóma*) hunglwyf, hunwst, hunhaint, gorgysgrwydd, cysgadrwydd, cysgrwydd, gorhunedd.
Coma, *s.* (Ll. o'r Gr. *comé*) gwallt, blew; llywallt; gwalltogrwydd, blewogrwydd; gwallt seren.
Coma Berenices—Gwallt Berenice, Gwallt Berenica = cydser yn yr arddrych ogleddol.
Comart,† *s.* (Ll. *con*, a *mart*) cytundeb, ammod.
Comarum, *s.* (Gr. *comaros*) llygad ysgyfarnog, corsgudyn.
Comate, *a.* (Ll. *comatus*) gwalltog, gwalltaidd; flluwchaidd.
Comate, *s.* (Ll. *co* neu *con*, a *mate*) cydymaith, cyfaill, cyfail.
Comatose, } *a.* (o'r Gr. *cóma*) hunglwyfus,
Comatous, } hunglaf, hunystog, hunheintus, cysglyd, gorgysglyd, trymllyd.
Comatula, *s.* (Gr. *comé*) elestfilod.
Comb, *s.* (S. *camb*; Al. *kamm*) crib; cribell; ysgrafell; melgell, melgod.
Honey-comb — dil mêl, melgell, melgod, melgorn, crwybr, cwybr, crib.
Curry-comb — ysgrafell, crafell, rhistyll, crib march.
Flax-comb—heislan, heisyllt, trafel, rhipai, heisyllt cywarch.
Small-tooth comb — crib fân, crib fânddaint, crib ddannedd mân.
Tangle comb—crib ddadrys, crib ddaddyrys.
Venus' comb—nodwydd y bugail, creithig, crib Gwener.
Lady's comb—crib Mair.
Cock's comb—cribell, crib y ceiliog, crib ceiliog.
To cut one's comb—tori crib un; darostwng neu iselu un; tori brig un; darostwng balchder un.
Having a comb—cribog; âg iddo grib.
Comb, *v. a.* cribo; ysgrafellu, rhistyllio; daddrysu; trosdreiglo.
Comb, }
Combe, } *s.* (S.; C. *cwm*) cwm, glyn, cwmarch.
Coombe, }
Comb, } *s.* (Gr. *combos*) hobaid, hob, hanner
Coomb, } crynog, pedwar pwysel, pedwar llestraid Caerwynt.
Combat, *v.* (Ff. *combattre*) ymladd; ymladd â; ymryson, cysbwyo, ymornestu, ymornest, brwydro, ymdrechu, ymwrio, gwrthladd, gwrthsefyll, gwrthwynebu; ymdynu âg, ymdrechu âg, ymwrio âg, ymorchestu âg; catäu, cadhau, aeru, batelu, gyrthio; sefyll yn erbyn; ornestu; gwrthbrofi, disbrofi.
To combat by way of argument—ymddadleu, ymddadlu; ymosod ar un drwy resymau; ymwrio âg un drwy resymau; ymresymu yn erbyn.
Combat, *s.* ymladd, ymladdfa, brwydr, ymdrech, ymdrin, cysbwy, ymwan, trin, cad, aer, ymgyrch, ymryson, amryson, breithell, breithred, ymdrafod, gwrthladd, gwrthladdiad, cyfrysedd, gwrthryn, gwrial, trafod, cyfarf, gyrth, gyrthiad, ymwrthryn, cadwent; ornest.
Single combat—ornest, cysbwy, ymgysbwy.
Combatable, *a.* (o *combat*) ymdrechadwy, &c.
Combatant, *a.* (o *combat*) ymdrechol, gwrthwynebol, cysbwyol, ymladdgar, ymrysonol; yn ymdrechu, yn ymladd, &c.
Lions combatant — llewod ymladdgar; llewod cysbwyol; llewod yn ymladd neu yn ymdrechu.
Combatant, *s.* ymladdwr, ymdrechwr, ymdrechydd, rhyswr, cysbwywr, brwydrwr, brwydrydd, campwr; ornestwr, ornestydd; ymddadleuwr, ymdynwr, ymrysonydd, ymwanwr, ceimhiad: *pl.* ceidron.
Combater, *s.* (o *combat*) ymladdwr, ymdrechwr, rhyswr, cysbwywr.
Combative, *a.* (o *combat*) ymladdgar, cysbwygar, ymrysongar, ymrysgar.
Combativeness, *s.* (o *combative*) ymladdgarwch, ymrysgarwch, cysbwygarwch, ymrysedd, ymrysonedd.
Comber, *s.* (o *comb*) cribwr, cribydd, cribiedydd.
Comb-brush, *s.* crib-wrychell, cribgarthydd, gwrychell crib, carthydd crib.
Comber,† *s.* (Ff. *encombrer*) rhwystr, attalfa.
Comber, *s.* crippysg, y cribiedydd=math o bysg ar dueddau Cernyw.
Combinable, *a.* (o *combine*) cyfunadwy, cyssylltadwy.
Combinableness, *s.* cyfunadwyedd, hygyssylltedd, cyfunoldeb.
Combinate,† *a.* (Ff. *combiner*; Ll. *combino*) dyweddïol, dyweddïedig, cyfneithiol; gwedi ei dyweddïo.
Combination, *s.* (Ff. *combinaison*) cyfuniad; cydundeb, cytundeb, cydsyniad; cyssylltiad, cydblethiad, cymhlethiant, cymhlethiad, cydgyssylltiad, cyfymlyniad, cydymglymiad, cyduniad, cyfunedd, uniad, cydiad, cyplysiad, cyfundod, cyfunawd, undeb, uniant; cym-

gres,cymmysgiad, cydgymmysgiad, cymhlithiad, cydfysgiad, cyssoddiad; cydfwriad, cynghrair, cyswyn; cynnulliad; rhifuniad.
Chemical combination—cyfuniad fferyllaidd.

Combine, *v.* (Ll. *combino;* Ff. *combiner*) cyfuno; cyduno, cytuno, cydymuno, uno, ymuno, cydsynio; cyssylltu, cydgyssylltu, cydblethu, cymhlethu, cyfymlynu, cydymglymu, cydio, cyplysu; cymmysgu, cydfysgu, cyssoddi, cydgymmysgu, cymhlitho, cymhlithio, trymysgu, cydgorffori, cyfrwymo, tasio; cynghreirio, cydfwriadu, cysswyno; ymgyplysu, ymgyfeillachu, ymgyssylltu, cymgresu.
Combined expedition—cyforddwy.

Combiner, *s.* (o *combine*) cyfunwr, cyfunydd, cyfunai, cydunwr, &c.

Combless, *a.* (*comb* a *less*) digrib, heb grib, digobyn

Combust, *a.* (Ll. *combustus*) cyngreidiol, cydlosgol, yn gydloesg; agos i'r haul.

Combustible, *a.* (Ff. o'r Ll. *combustibilis*) hyloesg, lloesgadwy, magdan, hydan, ennynol, hyboeth; à gymmero dân.

Combustible, *s.* dysgymmon, gosgymmon, magdan, hyloesgyn: *pl.* hyloesgion.

Combustibleness, } *s.* hyloesgedd.
Combustibility, }

Combustion, *s.* (Ll. droesgl, *combustio*) cydloesgiad, cyfloesgiad, lloesgiad, cyfloesgfa, banffagliad, goddeithiad, goddaith, lloesg, lloesgfa, ennyniad, cynneu, cynne, tanllwyth; dyfysgi, terfysg, cynhwrf, trabludd, cyffro, cythrwfl, annhrefn, dwndwr, ffwndwr, ffrawdd, trybestod.
Spontaneous combustion — ymhyloesgiad, ymloesgiad, hyloesgiad; lloesgiad o hono ei hun.

Combustive, *a.* (Ll. *combustus*) hyloesg, hydan; tueddol i loesgi.

Come, *v. n.* (S. *cuman, cwiman;* Al. *kommen;* Is. *koomen*) dyfod; dawed, dawad, delu, delyd, dod, doddi; dygwyddo, hapio, damweinio; dynesu.
Come—tyred, dyred, dere, dyre; deuwch, dewch, dowch; awn.
To come along—dyfod rhagddo; myned rhagddo; dyfod yn mlaen; myned yn mlaen; dyfod gyda.
Come along — tyred, dyred, dere, dyre; deuwch, dewch, dowch; dere *neu* dowch oddyna; iddo.
To come after—dyfod *neu* fyned ar ol; dylyn, canlyn, erlyn; dyfod i gael.
To come abroad—dyfod allan, ar led, *neu* yn gyhoedd; myned allan, ar led, *neu* yn gyhoedd; cael ei gyhoeddi; cymmeryd gwynt.
To come again—dychwelyd, attychwelyd, atddychwelyd, adchwelyd; dyfod drachefn, eilwaith, eilchwyl, *neu* eilwers; dyfod yn ol.
To come asunder—ymadael â'u gilydd; syrthio ar led; ymollwng.
To come about—dyfod o amgylch; dyfod oddi amgylch; dyfod i ben; dyfod o gylch; dyfod o gwmpas; dygwyddo, dygwydd, hapio, damweinio, cymmeryd lle; bod; troi, newid.
To come at—cyrhaedd, cyrhaeddyd; goddiwes, goddiweddyd, gorddiwes, goddiweddu; dyfod i; dyfod o hyd i; dyfod o hyd; cael, caffael, ennill; cael gafael; cael gafael ar; bod o fewn cyrhaedd; dyfod yn mlaen.
To come away—dyfod *neu* fyned ymaith; ymadael, ymadaw, ymadu; myned i ffwrdd.
Come away — tyred ymaith; dowch ymaith.
To come back—dychwelyd; dyfod yn ol; myned yn ol; dyfod *neu* fyned yn ol i adwedd; adwedda, attroi; troi adref; troi yn ol.
To come by—dyfod heibio; myned heibio; pasio; cael, caffael, ennill; dyfod o hyd i; dyfod i; dyfod hyd; dyfod yn agos at.
To come before—dyfod o flaen; rhagflaenu, blaenu, blaenori; dyfod o'r *neu* i'r blaen; dyfod ger bron.
To come down—disgyn, gostwng; dyfod i lawr; dyfod i waered.
To come from—dyfod o; hanu o, hanfod o, deilliaw o, tarddu o, codi o, cyfodi o, cychwyn o; dechreu; cael dechreuad o; geni o; dwyre o, arwyre o, arwyrain o; ymadael o; ymadaw oddi.
To come for—dyfod am; dyfod i gael; dyfod i dderbyn; dyfod ar ol; canlyn, dylyn.
To come forth — dyfod allan; deilliaw, tarddu, hanu; ymadael o; ymadael, ymadaw; gadaw, gadael; dyfod ar led.
To come home — dyfod adref; myned adref; myned *neu* ddyfod i adwedd; myned *neu* ddyfod i'w adlam; dychwelyd i'w wlad ei hun; dyfod i dir ei wlad; adwedda.
To come in—dyfod i mewn *neu* i fewn; myned i mewn; ymröi, ymroddi, ymostwng, ymddarostwng, ymblygu, plygu, cydsynio; gwneuthur gwarogaeth; cyrhaedd; cael *neu* gyrhaedd y porthladd; dyfod i arferiad.
To come in request—dyfod i barch *neu* fri; dyfod i fod mewn parch *neu* mewn bri; dyfod i gymmeriad; dyfod i fraint a bri; dyfod i fri a braint; dyfod i fod âg ymofyn mawr am dano.
To come in place of another—dyfod yn lle un arall; dyfod ar ol un arall; canlyn.
To come in for—dyfod i mewn am *neu* i; dyfod mewn pryd i gael rhan.
To come into—dyfod i; dyfod yn; ymuno âg, uno â; cytuno yn *neu* mewn; cytuno i; cyduno â; cydsynio i.
To come near, } dyfod yn agos; neshau, dy-
To come nigh, } nesu, nesu, dyneshau; agoshau; myned yn agos; tebygu.
To come of—dyfod o; tarddu o, hanu o, deilliaw o.
To come off—dyfod ymaith; dïanc, dïengyd; myned ymaith; ymadaw, ymadael, ymadu; dyfod yn rhydd; diweddu.
To come off well — llwyddo, ffynnu; myned rhagddo yn rhwydd.
To come off ill—aflwyddo; bod yn aflwyddiannus *neu* anffodus.
To come off from—ymadael âg, ymadaw â; gadael, gadaw.
To come often—dyfod yn fynych; mynych

gyrchu; mynych ddyfod; mynych dreiglo.

To come on—dyfod yn mlaen; myned yn mlaen; dyfod *neu* fyned rhagddo; ffynnu, llwyddo, gwrygio, cynnyddu; dygwyddo; rhuthro ar; dyfod am ben.

To come over—dyfod *neu* fyned drosodd; gorchuddio; newid ochr; troi, cyfnewid.

To come over to a party—dyfod *neu* fyned drosodd at blaid; newid ei blaid; newid ei ochr; gadael ei blaid ac ymuno *neu* ymgysylltu â phlaid arall; gwrthgilio, pleidgilio.

To come out—dyfod allan; dyfod i maes; dyfod i'r amlwg; dyfod i'r goleu; cael ei gyhoeddi; cyhoeddi, dadguddio, amlygu, digelu, dynoethi; diweddu, terfynu; dyfod i ben; hanu o, deilliaw o, tarddu o, disgyn o; ymadael o *neu* âg; troi allan.

To come out of—dyfod allan o; myned o; ymadael o.

To come out with—dyfod allan âg; dadguddio, digelu, dynoethi, amlygu.

To come short—bod yn fyr; bod yn ol; dyfod yn fyr; syrthio yn fyr; methu cyrhaedd; methu â chyrhaedd; pallu, diffygio.

To come far short—bod yn llawer is; bod yn is o lawer; bod yn llawer gwaelach; bod yn waelach o lawer; bod yn mhell ar ol; dyfod yn fyr o gyrhaeddiadau *neu* ragoriaethau; bod yn dra byr, &c.

To come to—dyfod i; dyfod yn; cyrchu i; myned i; cyrchu at; cydsynio, ymostwng, cytuno; costio, talu; cyrhaedd; dyfod at; dyfod ato ei hun; codi *neu* ymgodi i.

To come to himself—dyfod ato ei hun; dychwelyd iddo ei hun; dychwelyd i'w bwyll; dychwelyd i'w iawn bwyll; dadebru, dadlewygu, dadlesmeirio, dadhuno, ailsynwyro, dadfasu.

To come to an end—darfod, darfod am; diweddu, dybenu, terfynu; dyfod i derfyn *neu* ddiwedd.

To come to an agreement—cytuno; dyfod i gytundeb.

To come to hand—dyfod i law; cael ei dderbyn; cyrhaeddyd.

To come to the knowledge of—dyfod i wybodaeth o; dyfod i adnabyddiaeth o; cael gwybod *neu* adnabod; cael cydnabyddiaeth ar; cael ei wybod *neu* adnabod gân; dyfod i wybodaeth *neu* nabyddiaeth; myned yn hysbys.

To come to mind—dyfod i gof; cael ei adgofio; dyfod i feddwl; dyfod ar feddwl; dyfod ar gof.

To come to light—dyfod i oleuni, i'r goleuni, i'r goleu, *neu* i'r amlwg; bod yn amlwg; dyfod i fod yn amlwg; myned yn amlwg; dyfod *neu* fyned yn weledig, yn weladwy, yn honaid, *neu* yn hysbys; ymddiargelu, ymegluro, ymddadguddio.

To come to life again—adfywio, ymadfywio; myned yn eilfyw; myned yn fyw drachefn; dadebru, dadlewygu, dadfasu, dadlesmeirio.

To come to pass—bod; dygwyddo, dygwydd, damweinio, damchweinio, dyfod i ben, hapio.

To come to nought, } dyfod i ddim;
To come to nothing, } myned yn ddiffrwyth; myned yn ddim; methu yn llwyr; diflanu, difanu.

To come to preferment—dyfod i dderchafiad; cael dyrchafiad; dyfod i anrhydedd *neu* uriddas.

To come to one's share—dyfod i ran un; dyfod i un; dygwyddo i un;

To come together—dyfod yn nghyd; ymgynnull, ymgasglu, cyfarfod, ymgyfarfod, cwrdd; cydio, ymgydio, cymharu; ymgymharu, cydgyffelybu.

To come up—dyfod i fyny; esgyn; bod i fyny; codi, cyfodi, ymgodi, ymgyfodi, dygynu, ymddyrchafu, cwnu; egino, tarddu, tori allan; dyfod i arfer.

To come up with—goddiweddyd, gorddiwes, goddiwes; dyfod i fyny â.

To come up with one—dyfod i fyny âg un; bod i fyny âg un; bod gydag un; talu y pwyth i un; talu gast am gast i un; talu y naill dros y llall i un.

To come up to—dyfod i fyny at; neshau at, nesu at; codi i; cyrhaedd; dyfod i; dyfod i fyny i.

To come upon—dyfod ar; rhuthro ar; dwyn gwib ar; dyfod ar warthaf; dyfod am ben; dyfod ar wâr; cyrchu *neu* ruthro am ben; syrthio ar; ymosod ar; taro wrth; dygwyddo cyfarfod â; damweinio ar; damweinio am ben; gorddiwes.

Come, come—dyre, dyre; dewch, dewch; dyna, dyna.

To come—i ddyfod; à ddaw; à fydd; dyfodol; à ddeuant; à fyddant.

The world to come—y byd à ddaw; y byd i ddyfod; y byd dyfodol.

The judgment to come—y farn à fydd.

About to come—ar ddyfod; yn nghylch dyfod; ger llaw.

Ready to come—yn barod i ddyfod; ar ddyfod.

Come near—dynesha, dynesa, agosa, nesha; dere yn nes.

He is come, } daeth; efe a ddaeth;
He has come, } doddyw, dyddyw, dyfu.

I will come—deuaf, doaf; mi a ddeuaf, mi a ddoaf.

Thou wilt come—deui, döi.

He, she, *or* it will come—daw, deua, doa.

We will come—deuwn, down, dewn.

You will come—deuwch, dewch, dowch.

They will come—deuant, doant, dônt.

They would come—deuent, döent, delent.

Come here—tyred yma; dyre yma; dere yma; dyred yma; dabre, debre.

If it comes—os daw; o dyfydd.

It came to pass—bu; dygwyddodd; darfu; deddyw.

Come hither—tyred, dyred, dere, *neu* dyre yma; dabre, debre.

Come out here—tyred allan; allan â thi; dere i maes; ffwrdd, hwt.

Come what will—doed à ddelo; deued à ddel; dygwydded à ddygwyddo.

As soon as the commandment came abroad—pan gyhoeddwyd y gorchymyn.

Thou art come from kings—o freninoedd y'th hanwyd.

All things come of thee—oddi wrthyt ti y mae pob peth.
When all comes to all—yn y diwedd; yn ol y cwbl; o'r eithaf; o'r pellaf; pan elo y gwaethaf yn waethaf.
Destructions are come to an end—darfu am ddinystr.
The former shall not come to mind—y rhai cyntaf ni feddylir am danynt.
It came by chance—dygwyddodd; damweiniodd, damwaen oedd; hapiodd.
How came your name to be Owen?—pa fodd y gelwid chwi Owain?
The night came on them—y nos a'u goddiweddodd hwynt; daliodd y nos hwynt.
It came into my mind—daeth i'm meddwl; e redodd i'm meddwl; adgofiais.
Of nothing, nothing comes, } o ddim
Nothing can come of nothing, } dim a ellir; ni ddaw dim o ddim; o ddim ni cheir dim.
All is come out—daeth y cwbl allan; dadguddiwyd y cwbl; gwybüwyd y cwbl; cafwyd allan y cwbl.
Come Sunday—pan ddel dydd Sul; pan ddelo y Sul.
As thou comest unto Soar—ffordd yr elych i Soar.
The earth and that which cometh out of it—y ddaiar a'i chnwd.
Your letter is come to hand—derbyniwyd eich llythyr; eich llythyr a dderbyniwyd; daeth eich llythyr i law; daeth eich llythyr i'm llaw.
This comes often to my mind—mynych y daw-hyn i'm cof *neu* i'm meddwl; mynych yr adgofir hyn genyf.
I will come by you—deuaf heibioch; doaf heibio i chwi.

Come,† *s.* eginyn, baldardd.
Come-off, *s.* esgus, lliw, ffuant, ffugiad, rhith, rhithesgus, coegesgus; dïangfa, ymddiangfa, ymocheliad, gocheliad.
Comedian, *s.* (o *comedy*) cymwawdwr, cymwawdydd, cymwawdur, cymwodydd, gogwswr; chareuydd cymwawd; ysgrifenydd cymwawd; chwareuwr.
Comedy, *s.* (Ll. *comœdia* o'r Gr. *comïdia*) cymwawd, gogusgerdd, goguseg, goguschware.
To act a comedy—cymwawdio, gogusa; chwareu cymwawd.
Comeliness, *s.* (o *comely*) gweddusder, gweddusrwydd, gweddusdra, prydferthwch, teledirwydd, prydweddoldeb, prydferthedd, prydferthrwydd; glendid, tegwch, harddwch, prydusedd, prydusrwydd, prydusdra, teleidrwydd, gweddeidd-dra, gweddeiddrwydd, mireinwch, mireinder, arbryd, hawddgarwch, trefnusrwydd, taclusrwydd; pryd a gwedd; addasrwydd.
Comely, *a.* (o *come*) gweddus, gweddaidd; prydferth, prydweddol, prydus, golygus, gweddol; glân, teg, glandeg, mirain, pefr, hardd, harddwedd, berth, gosgeddig, gosgeiddig, telediw, telaid, teledig, arbrydus, gwiwdeg, trefnus, taclus, cryno, dillyn, lluniaidd, tlws, glwys, hawddgar, eirian, eirioes, gwymp, addwyn, addas, cymhwys, cyfaddas, priodol, sutiol.
It is comely—e weddai, gweddai, cyngweddai, e gyngweddai, e gyngwedda, e gynghasai; mae yn weddus; mae yn addas; mae yn gymhwys; mae yn addwyn; gweddus yw; cymhwys neu addas yw.
To make comely—gwedduso, prydferthu, harddu, teghau, tegychu, gwychu, addurno; gwneyd yn weddus, &c.
Comely form—harddlun.
His comely proportion—gweddeidd-dra ei ystum (*Iob* xli. 12).

Comely, *ad.* yn weddus, &c.
Comer, *s.* (o *come*) gwestai, osp, llettywr; à gaffo letty; dyfodiad, un dyfod, dyn dyfod, gwr dyfod, un dyfodedig, dyfodadyn, dyeithr, dyeithr ddyn, dyn dyeithr, dyeithryn, estron, dyfod-ddyn; dawedadyn; yr hwn a ddelo: *pl.* dyfodiaid, dyfodedigion, dawodedigion, dyeithriaid, estroniaid.
Comers and goers—tramwywyr, tramwyaid; rhai yn myned ac yn dyfod; mynediaid a dyfodiaid.
A comer to—dyneswr, à ddel at; à ddeuo at.
His house is open to all comers—gwestle cyffredin yw ei dy; y mae ei ddrysau ef yn agored i bawb heb na lludd na gwahardd; mae ei dy yn agored i bawb à ddelont.
They give themselves up to the first comers—hwy a goeliant bob chwedl newydd à glywont; hwy a dderbyniant bob athrawiaeth newydd à glywont.

Comessation, *s.* (Ll. *comessatio*) cyfeddach, wttres; wttresiad, gloddestiad.
Comestible, † *a.* (Ff.) bwytadwy.
Comet, *s.* (Ll. *cometa*; Gr. *comêtês*) seren gynffonog, seren y gynffon, rhonseren, llostseren, seren losgyrnog, seren wallteg, seren wib, gwibseren, seren lostog, gwalltseren: *pl.* ser cynffonog, rhonser, ser gwib, &c.
Comet, *s.* chware ar gardiau.
Cometarium, } *s.* (o *comet*) rhonseriadyr,
Cometary, } rhonserfynag.
Cometary, } *a.* (o *comet*) rhonserol, rhonserenol; perthynol i seren gynffonog.
Cometic, }
Comet-like, *a.* rhonseraidd, rhonserenaidd: tebyg i *neu* fel seren losgyrnog; synfawr.
Cometography, *s.* (Gr. *comêtês* a *graphô*) rhonseryddiaeth, rhonseroneg, rhonseryddiant, gwibseryddiaeth, gwibseroneg.
Comfit, } *s.* (Ff. *confit, confiture*; Ll. *confitura*) ancwyn, sychancwyn: *pl.* ancwynion, sychancwynion, sychfelusion, chwegusion, chwegion, sugraeron.
Comfiture, }
Comfit, *v. a.* ancwyno, sychfelusu; cyffeithio yn sych à sugr.
Comfit-maker, *s.* ancwynwr, sychfelusydd.
Comfort, *s.* (Ff. *comforter*; Ll. drosgl, *conforto*) cysur; dyddanwch, hyfrydwch, cysurdeb, sir, lloddiant, lloniant, adferthwch, dyhuddiant, dyhudded, cysuriant, cysuriaeth, damgeledd.
Comfort, *v. a.* cysuro; dyddanu, lloni, sirioli, adferthu, sirio, llonychu, lloddi, dyhuddo; rhoi cysur i; cynnorthwyo; nerthu.
To comfort one's self—ymgysuro, &c.
Comfort thyself—ymgysura; cymmer gysur; nac ymofidia; nac ymflina; cyfod dy galon; nertha dy galon; bydd lawen; ymwrola.

Comfortable, *a.* (o *comfort*) cysurus, cysurol, dyddan, cysurlawn, dyddanus, dyddanol, dyddanaidd; hylon, hyfryd, hyfrydber,

llonol, esmwyth; clyd, cyfannedd; à gysuro, à ddyddano, à ddyhuddo; à bair *neu* à rydd gysur.

Comfortableness, *s.* (o *comfortable*) cysurusrwydd, cysuroldeb, dyddanusrwydd.

Comfortably, *ad.* yn gysurus, &c.

Speak comfortably—dywed yn deg (2 *Sam.* xix. 7).

Speak ye comfortably to Jerusalem—dywedwch wrth fodd calon Ierusalem (*Esa.* xl. 2).

To live comfortably—byw yn gysurus, &c.; byw yn dymmoraidd.

Comforter, *s.* (o *comfort*) cysurwr, cysurydd, dyddanydd, dyddanwr, llonwr.

The Comforter — y Dyddanydd (*Ioan* xiv. 26).

Comfortless, *a.* (*comfort* a *less*) digysur, anghysurus, anghysurol, annyddan, annyddanus, anhylon; amddifad.

I will not leave you comfortless—nis gadawaf chwi yn amddifaid (*Ioan* xiv. 18).

Comfortlessness, *s.* (o *comfortless*) anghysuroldeb, anghysurusrwydd, annyddanwch, anghysur.

Comfortress, *s.* (o *comforter*) cysures, cysurwraig, dyddanes.

Comfrey, } *s.* (Ll. *confirmo?*) cyfardwf, llysiau
Comfry, } y cwlwm.

Tuberous-rooted comfrey—llysiau y cwlwm.

Comic, } *a.* (Ll. *comicus*; Gr. *cômicos*) digrif,
Comical, } digrifol, digriflawn, ysmala, digrifwedd, cellweirus, arab, arabeddus, arabol, cellweirgar; afieithus, difyr, difyrus, annifrif, annifrifol, digriflan, dysmal; cymwawdus, cymwawdiol, cymwodol, gogusol, goguslawn.

Comical fellow—digrifwas, gwas digrif, un digriflawn, gwas digriflawn, gwas digriflan.

Comicalness, *s.* (o *comical*) digrifwch, digrifder, digrifedd, digrifoldeb, ysmaldod, cellweirgarwch, afieithusrwydd, arabedd, gogusoldeb, cymmwedd.

Coming, *s.* (o *come*) dyfodiad, dawodiad, dawediad, dyfodfa, dyfodedigaeth, dawawd; dyneiad, neshad, dyneshad.

Coming, *a.* dyfodol, dawedol, dawodol; i ddyfod; à ddaw; parod i ddyfod; yn dyfod.

Coming-in, *s.* dyfodiad i mewn; dechreu, dechreuad; dygiad i fewn; daered, ardreth; ymostyngiad.

At the coming-in at the doors—yn ymyl y dryssu (*Diar.* viii. 3).

Comitatus, *s.* (Ll.) goegordd, myntai, tyrfa; ardal, swydd.

Comitia, *s. pl.* (Ll.) maonfa; cymmanfa y bobl (yn Rhufain gynt).

Comitial, *a.* (Ll. *comitialis*) maonfaol; cymmanfaol; perthynol i'r faonfa.

Comity, *s.* (Ll. *comitas*) hynawsedd, mwynder, moesogrwydd, moesgarwch, moes, mwyneiddwch, tiriondeb, rhywiogrwydd, mynogrwydd, mynogaeth, cyweithasrwydd, mwyneidd-dra, moddusrwydd, moesau da.

Comma, *s.* (Gr.) gwahanai; rhagwahannod, Rhedwahan=(,).

Comma, semicolon, colon, and period—gwahanai, adwahanai, gorwahanai, a diweddnod.

Command, *v.* (Ff. *commandcr*; It. *comandare*; Ll. *mando*) gorchymyn, erchi, peru, peri; rhoddi gorchymyn; gorchymyn i, erchi i, peru i; rhoi gorchymyn i; dywedyd wrth un am; llywio, rheoli, llywodraethu, llywyddu, arglwyddiaethu ar, meistroli, meistroli ar; bod yn ben, yn flaenor, yn llywydd, *neu* yn feistr; bod â'r awdurdod ganddo; bod âg awdurdod ar; gosod, penodi; bod, sefyll, *neu* orwedd yn uwch na; rhoi golwg ar, bod uch ben; uchselu, gorddrychu, uchsefyll; cyfarchwylio; bod ganddo wrth alwad; anfon; dylanwadu; arwain; cadlywio; gorfodi.

To command silence—peru gosteg; galw *neu* waeddi gosteg; gostegu; peru *neu* alw gosteg ar y maes.

To command a sum of money—meddu swrn *neu* swm o arian; bod yn berchen swm *neu* swrn o arian.

The citadel commands the city—y mae y castell yn sefyll yn uwch na'r ddinas; saif y castell uwch y ddinas; rhydd y castell olwg ar y ddinas.

Who commands there?—pwy sy'n rheoli, llywio, *neu* lywodraethu yno? pwy sy *neu* sy'n flaenor yno? pwy sydd yno yn cadlywio?

He commands—efe sy'n ben; efe sy'n rheoli, &c.

I was commanded to call thee—perwyd i mi dy alw; gorchymynwyd i mi dy alw.

To command the waves of the sea—gorchymyn tònau y môr (2 *Mac.* ix. 8).

Command, *s.* gorchymyn, arch, archiad, pariad; gair; llywodraeth, awdurdod, rheolaeth, blaenoriaeth, meistrolaeth, gallu, swydd, swyddogaeth, rhwysg; neges, cais; rhai dàn lywiaeth, awdurdod, *neu* reolaeth.

I am at your command—yr wyf wrth eich gorchymyn, eich arch, eich galw, *neu* eich galwad; yr wyf wrth eich amnaid *neu* ewyllys.

He will obey your command—efe a ufyddha i'ch gair *neu* i'ch gorchymyn chwi.

He has no command of himself—nid oes ganddo lywodraeth arno ei hun.

He has a command over them—y mae iddo *neu* ganddo awdurdod arnynt.

He has the command of his passions—y mae efe yn feistr ar ei anwydau; efe a fedr reoli ei nwydau; y mae ganddo feistrolaeth *neu* lywodraeth ar ei nwydau.

A dog under good command—ci â dysg da arno.

To have the command of a language—bod yn feistr ar iaith; bod yn hyddysg mewn iaith; bod yn gyfarwydd mewn iaith; bod yn meddu cyfarwyddyd ar iaith; bod ganddo feistrolaeth ar iaith.

I have this in command to do—gorchymynwyd i mi wneuthur hyn.

To be in chief command—bod yn benllywydd, yn benciwdod, yn briflywydd, yn benllywiawdwr, *neu* yn gadflaenor.

Without command—yn ddïorchymyn; heb erchi iddo; o hano ei hun.

Questions and commands—llawfrenin.

To play at questions and commands—chwareu llawfrenin.

Commands—cymmediwau, neges, cais, gorchymyn.

Commandable, *a.* (o *command*) gorchymynadwy, archadwy, &c.; gorchymynol.

Commandant, *s.* (Ff.) llywydd, blaenor, penllywydd, penciwdod, cadfiaenor, cadlywydd, llywiadur, priflywydd.

Commandatory, *a.* (o *command*) gorchymynol, archiadol.

Commander, *s.* (o *command*) penaeth, llywydd, llywiadur, cadfiaenor, cadlyw, priflywydd, penciwdod, blaenor, ffelaig, penswyddwr, penswyddog, rheolwr, aergun, aerlyw, rhwyf, cadrwyf, arweinydd; gorchymynwr, archwr; pwyodr, pwyedydd, hyrddiedydd, gordd.

Commander in chief—cadlywydd, penciwdod, pencadlyw, priflywydd, penllywydd, pendragon, gorthywys, penllueddwr.

I have given him for a leader and commander to the people—rhoddais ef yn flaenor ac athraw i'r bobloedd.

Commandery, *s.* (Ff. *commanderie*) haeddobryn, haeddobrwy, haeddobrid.

Commanding, *a.* (o *command*) gorchymynol, archiadol; awdurdodol; llywodraethol, meistrolaidd, meistrolus, dylanwadol, boneddol; yn peri parch *neu* sylw; gorddrychol, uchsafol; gorfodogol, gorfodol, gorfodus.

Commandment, *s.* (Ff. *commandement*) gorchymyn, arch, archiad; awdurdod.

The ten commandments—y deg gorchymyn, y dengair deddf, y dengair.

Obey ye my commandment—gwnewch yr hyn a orchymynais; ufyddhewch i'm gorchymyn.

Commandress, *s.* (o *commander*) penaethes, llywiadures, priflywyddes, penllywyddes, penciwdodes.

Commark, *s.* (Ff. *comarque*) cyffin, ffin, terfyn, cytterfyn.

Commaterial, *a.* (*con* neu *com* a *material*) cyddefnyddiol, cydsylweddol, cyddefnyddiol, cyfddefnyddiol; o'r un defnydd.

Commateriality, *s.* (o *commaterial*) cyd-ddefnyddiolrwydd, cyddefnyddioldeb, cydsylweddoldeb; cyfranogiad o'r un defnydd.

Commatic, *a.* (o *comma*) byr, cryno, talfyr, cynnwys; attalnodol, gwahaneiol.

Commatism, *s.* (o *comma*) byrder, byrdra, byrdeb, crynoder, crynodeb.

Commeasurable, *a.* (*com* a *measure*) cydfesuradwy, cymmesuradwy, cyfartalwy; cydfesurol.

Commemorable, *a.* (Ll. *commemorabilis*) gwiwgof, cofiadwy, hygof, cofus; yn haeddu ei gofio; à haeddai ei gofio; gwiw ei gofio.

Commemorate, *v. a.* (Ll. *commemoro*) cyfargofio, coffhau, cofio, argoffa, argofio, adgoffa, adgoffhau; cadw *neu* gynnal cof *neu* goffadwriaeth; gwneuthur coffa am; crybwyll am; dwyn ar gof.

Commemoration, *s.* (Ll. *commemoratio*) cyfargofiant, coffhad, cofiad, cofiant, coffadwriaeth, coffa, cof, adgoffa; cofwyl, cylchwyl; cadwraeth *neu* gynnaliad coffadwriaeth.

Commemoration festival — cofwyl, gwyl goffa; cylchwyl; gwyl mabsant.

Commemorative, } *a.* cyfargofiol, coffaol, coff-
Commemoratory, } haol, cofiannol, cofiedigol; yn dwyn ar gof; à ddygo ar gof.

Commence, *v.* (Ff. *commencer*) dechreu, cynnechreu, dechre; cychwyn, cychwn, codi; dechreu bod; cynraddio, cymmeryd gradd, cymmeryd y gynradd, cymmeryd y radd gyntaf.

To commence an action—cychwyn hawl, cyffroi hawl; rhoi cwyn, cwyno.

To commence Doctor in Divinity—cymmeryd gradd Doethor Duwinyddiaeth; cymmeryd arno radd Doethor Dwyfyddiaeth; cael ei urddo *neu* raddio yn Ddoethor mewn Duwinyddiaeth; graddio yn Ddoethor Dwyfyddiaeth.

Commencement, *s.* (o *commence*) dechreuad, dechreu, cynnechreu, dechre, dechread, dechreuedigaeth; cychwyniad, cychwniad, cychwynfa, cychwnfa, codiad.

Commencement (in a University)—cynnechreu; cynraddiant, cynraddiaeth, cynraddawd.

Commend, *v. a.* (Ll. *commendo*) canmawl, clodfori, canmoli, canmol, moli, clodi, cyfoli; cyflwyno, cymmeradwyo, gorchymyn; gorchymyn i; rhoi mewn ymddiried i; cymmynu i; gwneuthur yn gymmeradwy neu dderbyniol; anfon i; rhoddi i.

To thee I commend my spirit—i ti y gorchymynaf fy ysbryd.

To commend one's self—anerch drwy law *neu* eneu arall; anfon anerch at un drwy arall; cyflwyno ei wasanaeth i un drwy un arall; anerch.

He commends himself very kindly to you—y mae efe yn dra charedig yn eich anerch.

Commend me to your father—rhowch neu cyflwynwch fy ngwasanaeth i'ch tad; cyfarchwch well i'ch tad yn fy enw i; anerchwch fi at eich tad; rhowch fy nghymmediwau i'ch tad; cofiwch fi at eich tad.

Commend, † *s.* canmoliaeth.

Commendable, *a.* (Ll. *commendabilis*) canmoladwy, gwiwglod, clodwiw, hyglod, haeddglod, moladwy, molediw, gwiwfawl, hyfawl, clodforus, moliannus.

Commendableness, *s.* gwiwglodedd, hyglodedd, moladwyedd, hyfoledd, clodforusedd.

Commendam, *s.* (Ll. *commendo*) gwaglwysfudd, gwag eglwysfudd, cyflwynfudd—bywoliaeth eglwysig à rodder i offeiriad cyfarwydd, i'w dal dan ymddiried, hyd oni chaffo arall ei gyflëu ynddi.

To hold a benefice in commendam—dal bywoliaeth eglwysig dan ymddiried; dal glwysfudd dan ymddiried.

Commendatary, } *s.* (*commendataire*; Ll. *com-*
Commendator, } *mendator*) gwaglwysfuddog, cyflwynfuddog; daliedydd bywoliaeth eglwysig dan ymddiried.

Commendation, *s.* (Ll. *commendatio*) canmoliaeth, canmoliad, canmoliant, canmolawd, molawd, molad, moleddiad, clod, clodforedd, cyfolwch, mawl, moliant, gair da, gairmawr, cymmeradwyaeth; anerch, anerchiad, cyfarchiad, gwasanaeth; cymmediwau.

Letters of recommendation — llythyrau canmoliaeth.

Commendator, *s.* (Ll.) = *Commendatary.*

Commendatory, *a.* (o'r Ll. *commendator*) canmoliaethol, canmoliaethus, canmoliannol, canmolus, canmolawl, canmoliadol, cyfoliannus; cymmynol, anerchiadol; cyflwynol, gwaglwysfuddol.

Recommendatory letter—llythyr canmoliaeth.

Recommendatory bishop—esgob yn dal

bywoliaeth dân ymddiried ; esgob gwaglwysfuddog ; esgob cyflwynfudd.

Commendatory, *s.* canmoliaeth, cymmeradwyaeth, canmolawd, clodair, iolwg, molyd.

Commended, *p.p.* canmoledig, moledig, mawledig, &c.

Highly recommended — tramoledig, tra chanmoledig, &c.; clodfawr, clodfan, hyglod, uchelglod, enwog ; mawr ei glod ; uchel ei glod ; â gair mawr iddo ; â son mawr am dano ; yn cael ei uchel gymmeradwyo.

Commender, *s.* (o *commend*) canmolydd, canmolwr, molwr, molydd, &c.: *f.* canmolwraig, molwraig, molyddes.

Commensal,† *s.* (Ll. *commensal'is*) cysseigydd, cydfyrddiwr.

Commensality, *s.* (o *commensal*) cysseigiaeth, cydfyrddiaeth, cydfwytâd, cydwestiad.

Commensation,† *s.* (Ll. *con* a *mensa*)=*Commensality.*

Commensurability, } *s.* (Ff. *commensurabilité*)
Commensurableness, } cymmesuroldeb, cydfesuroldeb, cydfesuredd, cymmesuredd, cyfartalrwydd, cymmesuradwyedd, cymmesuredigaeth, cymmedr, cydfydraeth.

Commensurable, *a.* (Ff. o'r Ll. *con* a *mensura*) cydfesuradwy, cymmesuradwy; cyfartaladwy; cydfesurol, cymmesurol, cydfydrol.

Commensurate, *a.* (It. *commensurare*) cymmesurol, cydfesurol, cyfesurol, cymmesur; cyfartal,cyfraddol; gogymmesur,cymmedrol, gogyhyd ; cydfesuredig, cymmesuredig, cydfydraidd.

Commensurate, *v. a.* cymmesuro, cydfesuro, cyfartalu ; cymmedru, cymmedroli, cymmesuroli, gogyhydu, cydfydru.

Commensurateness, *s.* (o *commensurate*) cymmesuroldeb, cydfesuroldeb, cymmesuredigrwydd, cymmesurwydd.

Commensuration, *s.* (o *commensurate*) cymmesuriad, cydfesuriad, cydfesuriant, cyfesuriad, cyfartaliad, cydfydrad.

Comment, *v.* (Ll. *commentor*) egluro, eglurhau, esbonio, amlygu, dehongli, arnodi, arnodiadu, agoryd, dehonglyd, deongl, dehongl ; sylwi, sylwi ar ; gwneuthur sylwadau ; trin ar ; † ffugio, dyfeisio.

Comment, } *s.* (Ifl. *commentarius*) esboniad,
Commentary, } arnodiad, eglurad, eglurhad, amlygiad, dehongliad, dehonglawd, agoriad, egoriad, sylwad, sylw, nodiad ; cofiyfr, cofnod.

Commentaries of Cæsar, } cofnodion Cai-
Cæsar's Commentaries, } sar, cofnodiadau Caisar, hanesgofion Caisar, ymgofion Caisar.

In the commentaries of Neemias — yn nghofiythyrau Nehemïas (2 *Mac.* ii. 13).

Commentary, *v. a.* esbonio, arnodiadu.

Commentate, *v. a.* (Ll. *commentor*) esbonio, arnodiadu, arnodi, egluro, agor, dehongli, nodiadu ; sylwi ar.

Commentator, *s.* (Ll.) esboniwr, esboniedydd, arnodiadur, arnodiedydd, nodiadur, nodiedydd, dehonglwr, sylwadur, sylwedydd, eglurwr, eglurydd, egluriadur, eglurhäwr.

Commentatorship, *s.* (o *commentator*) esboniadaeth, nodiaduriaeth, nodiedyddiaeth, sylwedyddiaeth.

Commenter, *s.* (o *comment*)=*Commentator.*

Commentitious, *a.* (Ll. *commentitius*) dychymygol, dychymygedig, ffugiol, dyfeisiol, ffug.

Commentitious tale—chwedl dychymyg.

Commerce, *s.* (Ff. ; Ll. *commercium*) masnach, trafnid, trafnidiaeth, trafnidaeth, maeleriaeth, maelieraeth, cydfasnach, cyfnewid, cyfnewidiad ; cyweithas, ymgyfeillach, ymgystlwn, ymgystlynedd, cystlwn, cyfeillach, ymdrin, ymdriniaeth, cydymdeithas, ymdrafod ; cywestach.

Trade and commerce—masnach a thrafnid.

We have no commerce with them—nid ydym ni yn ymgyfeillachu *neu* yn ymgystlynu â hwynt ; nid oes i ni ymgystlwn *neu* ymgyfeillach â hwynt.

To have commerce—masnachu, trafnidio; cyweithasu, ymgyfeillachu, ymgyfeillach, ymgystlynu, cywestachu, cyridio.

Commerce, *v. n.* masnachu, trafnidio, ymdrafnidio, cydfasnachu, maelera, maeleru, maelerio ; cyweithasu, cyfeillachu, ymgyfeillachu, ymgyfeillach, ymgystlynu, ymgystlwn, ymdrin, ymdrafodi.

Commercial, *a.* (o *commerce*) masnachol, trafnidiol, ymdrafnidiol, maelierol, maelerol, ffeiriol ; cyweithasol, cystlynol, ymgystlynol, ymgyfeillachol, ymdrafodol.

Commercial law—cyfraith masnach, cyfraith trafnid, cyfraith drafnidiol, trafnidraith, masnachraith.

Commere, *s.* (Ff. *mere*) cydfam.

Commetic, *a.* (Gr. *cosmêticos*) prydferthol, tegychol, teghaol, tecaol, addurnol.

Commigrate, *v. n.* (Ll. *commigro*) cydfudo, cymmudo.

Commigration, *s.* (Ll. *commigratio*) cydfudiad, cymmudiad.

Commination, *s.* (Ll. *comminatio*) bygythiad, bygythiant, bygyliad, bwgwth, bwgwl.

The Commination—y Bygythiant=gwasanaeth â ddarllenir yn Eglwys Lloegr ar ddydd Mercher y Lludw, neu y dydd cyntaf o'r Grawys.

Comminatory, *a.* (o'r Ll. *comminor*) bygythiol, bygythiadol, bygythiannol ; yn cyhoeddi *neu* yn cynnwys bygythion.

Commingle, *v.* (*com* neu *con* a *mingle*) cymmysgu, cydfysgu, cydgymmysgu, tryfysgu, cymhlitho, cyboli, mysgu, trymysgu.

Comminuate, } *v. a.* (Ll. *comminuo*) mahrio,
Communuate, } malu, mânfalu, pylori, meiloni, ffylori, breuddilo ; teneuo.

Comminuible, *a.* (Ll. *comminuo*) maluriadwy, maladwy, pyloradwy.

Comminution, *s.* (o *comminute*) maluriad, mânfaliad, maliad, pyloriad, meilionad, ffyloriad, breuddilad, manhad, llychiad ; teneuad.

Commiserable, *a.* (Ll. *commiseror*) tosturiadwy, gresyn, gresynol, truanus ; gwiw o dosturi.

Commiserate, *v. a.* (Ll. *commiseror*) tosturio ; trugarhau ; tosturio *neu* resynu wrth ; bod â thrueni dros ; bod ar un drueni dros ; bod yn ddrwg gân un am *neu* oherwydd ; tosturiannu *neu* dosturhau wrth ; cydymdeimlo â, cytteimlo â, cymdeimlo â.

Commiseration, *s.* (Ll. *commiseratio*) tosturi, tosturiaeth, tosturiad, tosturiant, tosturhad, trueni, trugaredd ; cytteimlad, cymdeimlad, cydymdeimlad ; cynghraifft.

Commiserative, † *a.* tosturiol, tosturus, trugarol.

Commiserator, *s.* (o *commiserate*) tosturiwr,

tosturydd, gresynydd, gresynwr; un à dosturio wrth.

Commissarial, *a.* (o *commissary*) rhaglawiol, dirprwyol, prwyadurol, glwysraglawiol.

Commissariat, *s.* (Ysp. *comisariato*) rhaglawiaeth, dirprwyaeth, dirprwyadaeth, prwyaduriaeth; dirprwyaid.

Commissary, *s.* (Ff. *commissaire;* Ll. *commissarius*) dirprwywr, dirprwyad, prwyadur, rhaglaw, rhagswyddwr, rhagswyddog; glwysraglaw; arfolygydd, arfraglaw, llu-ddarbodydd; traswyddog, cenad.

Commissary-general — penrhaglaw, penprwyadur.

Deputy commissary — isbrwyadur, israglaw, isddirprwywr, tanswyddog.

Commissary court—prwyadlys, llys prwyadurol.

Commissaryship, *s.* prwyaduriaeth, dirprwyaeth, dirprwyadaeth; swydd prwyadur.

Commission, *s.* (Ff.; Ll. *commissio*) gwneuthuriad, cyflawniad; swyddogaeth, arswyddogaeth, dirprwyaeth, prwyadaeth, prwyaduriaeth, prwyad, dirprwyeg; rhagswyddogaeth, swydd; awdurdodiad, awdurdod; gorchymyn, arch, gorchymyniad, archiad; ymddiriedaeth; prwydal, dirprwydal, maeldal, prwydaliaeth, maeldaliaeth, negesdal; negesiaeth, negesiad; gwarant, arwaesogaeth, arwaesaf, swyddallu; cyfarch; llythyr cynnwys.

The commission of sin — gwneuthuriad pechod; pechad.

Sins of omission and commission—pechodau o wall ac o wŷd; pechodau o fyrder ac o drosedd; pechodau o waith ac o anwaith.

Authority and commission — awdurdod a chenad (*Act.* xxvi. 12).

Commission of the peace — swyddogaeth *neu* awdurdod hedd-ynad; hedd-ynadaeth, hedd-yngueidiaeth; arwaesogaeth yr heddwch.

Commission merchant—prwy-fasnachydd, trosfasnachwr, trafnidiwr ar brwydal.

To sell on commission—gwerthu ar brwyad; troswerthu; gwerthu ar brwydal; gwerthu dros arall.

Special commission—prwyadaeth neilltuol *neu* arbenig; dirprwyaeth bendant *neu* benodol.

High commission — arbrwyadaeth, gorswyddogaeth.

To give commission to—awdurdodi, swyddogi.

Commission, *v. a.* awdurdodi; swyddogi, swyddo, dirprwyo, prwyadu, penodi; rhoi awdurdod i; rhoi swydd i; rhoi gallu i; gosod mewn swydd; rhoi mewn awdurdod; bwrw ar; galluogi.

Commissional, } *a.* awdurdodedig, swyddog-
Commissionary, } edig; gwedi ei benodi drwy warant.

Commissionate, *v. a.*=*Commission, v. a.*

Commissioner, *s.* (o *commission*) dirprwywr, prwyadur, dirprwyadur, prwyedydd; arswyddog, arswyddwr, traswyddog; rhagswyddwr, rhagswyddur, rhagswyddog; cynnrychiolydd, cynddrychiolydd, cynnrychwr; negesydd; cenad; swyddog awdurdodedig.

Ecclesiastical commissioners — prwyaduriaid eglwysig, prwyaduron eglwysig.

Commissioners of the poor law—dirprwywyr cyfraith y tlodion; prwyaduriaid cyfraith y tlawd; prwyedyddion y dlodraith.

Lords commissioners of the treasury—pendirprwywyr y trysorlys; arlwyddddirprwywyr y trysorlys, prwy-arglwyddi y trysorlys.

Commissure, *s.* (Ll. *commissura*) cymmal, cysswllt, cydiad; gwrym, gwniad, gwni; cydselltiad.

Commit, *v. a.* (Ll. *committo*) gwneuthur, gwneyd, gweithredu; gorchymyn, erchi; dodi, rhoddi, rhoi; gorchymyn i; rhoddi i; rhoi mewn *neu* dân ymddiried; rhoi i gadw; ymddiried; traddodi; cyflëu; anfon, danfon; peryglu; bradychu; rhwymo, gwystlo; bwrw ar; rhoddi ar; gadaw ar; treiglo ar; cystadlu; cysbwyllo, cyaseddu, pwyllgori.

To commit adultery—godinebu,gwneuthur godineb.

Thou shalt not commit adultery — na odineba; na wna odineb.

To commit iniquity—gweithredu anwiredd, gwneuthur anwiredd; troseddu, gwneuthur trosedd.

To commit murder—llofruddio, gwneuthur llofruddiaeth, cyflawnu llofruddiaeth.

To commit sin—pechu, gwneuthur pechod.

To commit violence on — treisio, dwyn trais ar.

To commit to prison—traddodi i garchar; gyru *neu* anfon i garchar; bwrw, rhoddi, *neu* daflu i garchar; bwrw, rhoddi, neu daflu yn ngharchar.

To commit to memory—trysori yn ei gof; dysgu ar gof; dysgu allan o lyfr; dysgu ar dafod; dysgu ar gof; dysgu ar dafodleferydd.

To commit treason—gwneuthur teyrnfradwriaeth; bod yn deyrnfradwr; teyrnfradu; cyflawnu bradwriaeth.

To commit to paper, } ysgrifenu; gosod
To commit to writing, } *neu* roi ar bapyr; gosod mewn ysgrifen; rhoi ar lawr mewn ysgrifen.

To commit one's self—bradychu ei hun; dynoethi ei hun; traddodi ei hun.

I commit her to your care—gorchymynaf hi i'ch llaw, i'ch gofal, i'ch cadwraeth, *neu* i'ch amgeledd chwi.

This business was committed to me—ymddiriedwyd i mi am y gorchwyl hwn.

He committed himself to him that judgeth righteously—rhoddodd ar y neb sydd yn barnu yn gyfiawn.

Commit thy works unto the Lord—treigla dy weithredoedd ar yr Arglwydd.

Let them commit the keeping of their souls—gorchymynant eu heneidiau.

Who will commit to your trust?—pwy a ymddiried i chwi?

This charge I commit unto thee—y gorchymyn hwn yr ydwyf yn ei roddi i ti.

The poor committeth himself unto thee—arnat ti y gedy y tlawd.

Commit thou to faithful men—traddoda i ddynion ffyddlawn.

Whom Nebuzaradan had committed to Gedaliah—ar y rhai y gosodasai Nebuzaradan Gedaliah yn llywydd.

If a man have committed a sin worthy of

death—os bydd mewn gwr bechod yn haeddu barnedigaeth angeu (*Deut.* xxi. 22).

To commit a bill—cyssedu *neu* bwyllgori ysgrif; cysbwyllo rheithysgrif; ymddiried ysgrif i bwyllgor.

Commitment, *s.* (o *commit*) gwneuthuriad; archiad, gorchymyniad; rhoddiad; traddodiad; traddodeb, carcharwaes, carchareb, traddodlythyr, carchwarant, gwarant carchariad; cysseddiad, cysbwylliad; anfoniad; gwystlad; anfoniad *neu* draddodiad i garchar.

Committal, *s.* (o *commit*) gwystlad, ymwystlad, ymrwymiad; gwystl, adneu.

Committee, *s.* (o *commit*) cyssedd, pwyllgor, cyfeisteddfod, cyfeistedd; cysbwyllawd, cysseddiad, cysseddiaeth; cyfeisteddwyr, cyfeisteddiaid.

Committee room—cysseddfa, cyfeisteddfa, cyfeisteddbarth, pwyllgorfa, cysseddgell.

Members of a committee — cysseddwyr, cysseddiaid, cyfeisteddwyr, pwyllgoriaid.

Committee, *s.* traddodai, ceidwad; yr un y rhoddir lloerig *neu* symlyn i'w ofal.

Committeeship, *s.* traddodeiaeth; swydd ac elw traddodeion.

Committer, *s.* (o *commit*) traddodwr, traddodydd; gweithredydd; rhoddwr; anfonydd.

Committible, *a.* (o *commit*) gwneuthuradwy, traddodadwy, &c.

Committor, *s.* (o *commit*) traddodydd, yr anfonydd; yr Arglwydd Ganghellydd, yr hwn a enfyn *neu* a draddoda wirioniaid i ofal un i'w cadw.

Commix, *v.* (Ll. *commisceo*) cymmysgu, cydgymmysgu, cydfysgu, mysgu, cymgresu, cyboli, tryfysgu, cymhlitho, bloffi.

Commixtion, } *s.* (Ll. *commixtio, commixtura*)
Commixture, } cymmysgiad, cydgymmysgiad, mysgiad, cydfysgiad, cymhlithiad; cymmysgedd, cymmysg, cymgres; dyfysgiad, cyboliad, trybola.

Commodate, *s.* (Ll. *commodatum*) benthyg (yn nghyfreithiau yr Alban).

Commode, *s.* (Ff. o'r Ll. *commodus*) cymhenwisg—math o benwisg benyw.

Commodious, *a.* (Ll. *commodus*) cyfleus; cymhwys, cyfaddas, addas, sutiol, cymmesur, cyfwlch, cyfweddus, achrwydd; priodol; defnyddiol, buddiol, buddlawn; prydlawn.

The haven was not commodious to winter in—anghyfleus oedd y porthladd i aeafu ynddo.

More commodiously—yn hwylusach; yn fwy hylwydd a hwylus.

Commodiousness, *s.* cyfleusdra, cyfleusder, cyfleusrwydd; cymhwysder, cyfaddasrwydd, addasrwydd, addasdeb; buddioldeb, defnyddioldeb; prydlonedd, prydlonder.

Commodity, *s.* (Ll. *commoditas*; Ff. *commodité*) nwydd; eiddo; peth i'w brynu *neu* i'w werthu; †budd, lles, buddioldeb, mantais, cyfleusdra: *pl.* nwyddau.

Smuggled commodity—rhednwydd, nwydd rhedeg, celcnwydd.

Commodore, *s.* (tebygol o'r It. *comandatore*, neu o'r Ysp. *comendador*) morlyw, morlywydd, morraglaw.

Commodulation, *s.* (Ll. *com* a *modulatio*) mesur; cytundeb.

Commoigne, *s.* (Ff.) cydfynach, cydfonach, cydgyfeinnwr; mynach o'r cyfaint.

Common, *a.* (Ll. *communis*; Ff. *commun*) cyffredin; cyffredinol; cyd; sathredig, arferol, arferedig, cynnefin, gnawd, gnodol, cynnefodig; gwael, iselbris, isel, iselradd, gwaer, gwerinaidd, gwerinol, anwych; rhugl, cyhoedd; mynych, aml; cydberthynol; perthynol i bawb; yn perthyn i bawb; perthynol i'r naill fel y llall; gwladol.

In common—o'r cyd; yn gyffredin; yn gyfartal; ar hannerau.

Common law—cyfraith y wlad, cyfraith rym, y gyfraith anysgrifenedig, y gyfraith gyffredin, cyfraith gyffredin gwlad; cyfraith draddodiadol.

Court of common law—llys cyffredin, cyffredinlys.

Common Pleas—deflys, llys dadleuon cyffredin.

Common council — trefgynghor, tregynghor, tregynghorfa; cynghor cyffredin; cynghorlys.

Court of common council—llys tregynghor, tregynghorlys, cynghorlys.

Common council-man — tregynghorydd, aelod trefgynghor.

Common crier—gwaedd gwlad, criwr cyffredin.

Common hall—dinasdy, dinaslys, dinlys, neuadd dinas, cydneuadd.

Common tongue — iaith gyffredin, iaith werinog, iaith werinol, iaith y werin.

The common people—y bobl gyffredin, y cyffredin bobl, y bobl iselradd, y werin, y werinos, y werin bobl, adlawiaid, adfaon, taiogion, gwreng, pobl y wlad.

In common with others — gydag ereill; yn nghyd â'g ereill.

It is common—cyffredin yw; y mae yn gyffredin; y mae yn arferol; gnawd yw, &c.

Is is a common report—mae y gair yn rhugl *neu* yn hollol; dywedir yn gyffredin; y mae yn ddywediad cyffredin.

Of the common sort—o'r rhyw gyffredin; o'r fath gyffredin; o'r gwreng; o'r iselradd.

Common to many—cyffredin, diragor, diwahan, diwahaniaeth.

Besides these things that are common to all men—heb law y pethau hyn a gydberthynant i bawb.

To make common—cyffredino, cyffredinoli; cyhoeddi; gwneuthur yn gyffredin *neu* gyhoedd.

It is become the common talk—e aeth ar gyrn a phibau; y mae wedi myned ar gyrn a phibau; y mae yn siarad rhwng pawb; y mae yn destyn siarad cyffredinol; aeth yn chwedl gwlad; aeth yn ddwnad gwlad.

It is a common saying—dywedir yn gyffredin; y mae yn ddywediad cyffredin; hen ddywediad yw; y mae yn ddiareb.

To die the common death of all men—marw fel y bydd farw pob dyn; marw fel dynion ereill yn gyffredin.

It is common among men—y mae yn gy-

ffredin, yn aml, *neu* yn fawr yn mhlith dynion.

Temptation such as is common to man—profedigaeth ddynol (1 *Cor.* x. 13).

Call not thou common — na alw di yn gyffredin; na chyffredina di.

Common air—awyr cyffredin i ni (*Doeth.* vii. 3).

Common prayer—gweddi gyffredin.

Common-prayer Book — Llyfr Gweddi Gyffredin.

Common sewer—gwehynffos, ffos budreddi, soch gyffredin, ysgarthffos gyffredin, canolffos gyffredin, ysgothfa gyffredin.

Common friend and common foe—un câr un egar.

Common woman—benyw gyffredin, llances gyffredin; puten, anllades, cyffoden.

Common substantive — sylweddair cyffredin; enw cyffredin.

Common sense—synwyr cyffredin, synwyr naturiol, pwyll pen; rheswm.

Common, *s.* cyttir, tir cyd, ceimle, cymle, maes cyffredin, tir cyffredin, tir cydbawr, cyttir pawr, tir cydymbawr, cydborfeldir, trosfa gyffredin; ble, gweling, ialdir.

Common, *v. n.* cydfwyta, cysseigio, cydymbori, cydbori, cydborfelu, cydborfäu; meddu braint cydymbawr; meddu cydborfraint; cydfeddu hawl mewn cyttir.

Common, *ad.* yn gyffredin, &c.

Commonable, *a.* (o *common*) cydboradwy; à ddelir o'r cyd.

Commonable land—tir cydboradwy; cyttir â'r rhan fwyaf o hono yn arddadwy.

Commonage, *s.* (o *common*) cydborfraint, rhyddid cydbawr, rhyddid cydymbawr, rhyddid mynydd, rhyddid cymle, hawl gydymbawr, braint gydymbawr, rhyddid i gydbori, hawl i gydbori, cydborhawl.

Commonalty, *s.* (*Ff. communauté*) y cyffredin, y cyffrediniaid, y cyffredinolion, y bobl gyffredin, y cyffredin bobl, y werin, y bobl, gwladogion, gwledigion, gwaer, adfaon, corff y bobl; pawb ond y pendefigion.

Commoner, *s.* (o *common*) cyffredinwr, cyffredinad, cyffredinog, gwr cyffredin; gwaeryn, gwreng, gwrengwr; un o'r werin; cydfwytäwr, cysseigiwr, cydymborthwr; ysgolor eilradd; seneddwr; cydborwr; huran, puten; cyfranog.

Commoner of a college — cyffredinwr coleg; ysgolor eilradd.

Commonition, *s.* (Ll. *commonitio*) rhybudd, cynghor, cydrybudd; annogaeth; addysg.

Commonitive, } *a.* rhybuddiol, rhybuddiadol,
Commonitory, } cynghorol, annogol, annogiadol.

Commonly, *ad.* yn gyffredin; yn fynychaf, fynychaf, yn amlaf, amlaf, gan amlaf; yn sathredig; yn hollol, &c.

Commonness, *s.* (o *common*) cyffredinrwydd, cyffrediniedd, cyffredinwch, cyffredinolder, cyffredinder, cyffredinoldeb; arferedigrwydd; mynychder, amledd, amlder.

Commonplace, *a.* (*common* a *place*) cyffredin, sathredig, hen, cynnefin; na newydd na godidog.

Commonplace, *s.* cofnod, cyfnodiad; testyn siarad, testyn cyffredin: *pl.* cofnodau, cyfnodion.

Commonplace, *v. a.* cofnodi, nodlyfru, cofnodlyfru, coflyfru.

Commonplace-book, *s.* nodlyfr, cofnodlyfr, nodachlyfr, coflyfr, argoflyfr, pennodlyfr.

Commonplaced, *a.* cofnodedig, coflyfredig, nodlyfredig; wedi ei ysgrifenu mewn nodachlyfr.

Commons, *s. pl.* cyffredinwyr, cyffrediniaid, y cyffredin, y cyffredinolion; aelodau ty y cyffredin; isseneddwyr; y gwladwyr; y bobl gyffredin, y cyffredin bobl, y werin, gwrengwyr, gwrengiaid, adfaon, gwaer; cyttir, maes cyffredin, tir cyd, tir cyffredin; cydymborth, cyfymborth, cyssaig, dogn, maethran; cysseigiaid.

House of commons—ty y cyffredin, ty y cyffredinwyr, y ty cyffredin, gwerinlys, y ty isaf, ty y cynnrychiolwyr.

Doctors' Commons—Rheithglas, Rheithgoleg.

Short commons—byrbryd, adwledd.

Commonweal, } *s.* (*common*, a *weal*, *wealth*)
Commonwealth, } gwladwriaeth, cydwladoldeb, gwladoldeb, gwladwch, gwledigaeth, gwledigrwydd; gweriniaeth, gwerinlywodraeth, gwerinwladwriaeth; y cyffredin; y wlad; y cyhoedd; y lles cyffredin, y cyfoeth cyffredin, lles y wlad, y budd cyffredinol; brodoriaeth.

Commonwealth's man—gwerinwr, gwerinwladwr, gweriniaethwr; gwladwr.

He is an excellent commonwealth's man—gwladwr *neu* wladgarwr rhagorol ydyw.

Commonwealth of learning—y byd dysgedig, y byd llenorol, y byd llenyddol.

Commorance, } *s.* (Ll. *commorans*) arosfa, trig-
Commorancy, } fa, trigfan, trigias, trigfod, preswylfod, annedd, cartref, arosfan, trigiant, arosiad.

Commorant, *a.* arosol, trigiannol, trigfanol, preswyliol, anneddol; yn aros.

Commoration, *s.* (Ll. *commoratio*) arosiad, trigiad, trigiant, arosfa, trefad, tariad.

Commorient, *a.* (Ll. *commoriens*) cydfarw, yn cydfarw; yn marw gyda'u gilydd.

Commot, *s.* (o'r C.) cwmmwd.

Commother, *s.* (*con* a *mother*) mam fedydd; alltrawes, elltrewen.

Commotion, *s.* (Ll. *commotio*) cyffro, cyffraw, cynhwrf, terfysg, cythrwfl, cythrwbl, trybestyd, trybest, aflonyddwch, godwrdd, twrdd, brythwch, ymodwrdd, cymhelri, ffrawdd, ffrowyll, gwesgryn, arystrin, cythrudd, dyfysgl, annhrefn, cynhyrfiad, cyffroad; angerdd, poethiad.

To stir up a commotion—codi terfysg; gwneuthur cyffro; terfysgu.

Commotioner, *s.* terfysgwr, cythryflwr, cynhyrfydd.

Commove, *v. a.* (Ll. *commoveo*) ysgogi, cynhyrfu, aflonyddu, cysgogi, ansefydlu.

Communal, *a.* (o *commune*) cymmydol; perthynol i gwmmwd.

Commune, *v.* (*Ff. communier*; C. *cymuno*) ymddyddan, ymgomio, siarad, siared, ymsiarad, ymsiared, cymddyddan, chwedleua, ymchwedleua, cydymddyddan, ymddywedyd, cydsiarad, cyfymbwyllo, cydgynghori, cydymgynghori; cymuno, derbyn y cymun.

I will commune with thee—mi a lefaraf wrthyt (*Ecs.* xxv. 22).

If we assay to commune with thee—pe profem ni air wrthyt (*Iob* iv. 2).

Commune, *s.* (Ff.) cwmmwd (yn Ffrainc).

Communicability, } *s.* (o *communicable*) cyf-
Communicableness, } ranogoldeb, hygyfranedd, cyfranadwyedd, cyfranolrwydd.

Communicable, *a.* (Ff.) cyfranadwy, cyfranogol, cyfranol; hawdd ei gyfranu; à ellir ei gyfranu; hysbysadwy, mynegadwy, adroddadwy, treithadwy, traethadwy; †cyfrangar.

Communicant, *s.* (Ll. *communicans*) cymunwr, cymunydd; à fo gyfranog o'r cymun.

Communicate, *v.* (Ll. *communico*) cyfranu, cyfranogi, cydgyfranu, rhanu, rhoddi; mynegu, dadguddio, amlygu, hysbysu; gwneuthur yn gyfranog; gwneuthur yn gydnabyddus; cymuno, derbyn y cymun; bod yn gyfranog o'r cymun; cyfroddi; bod yn gyfranog; bod yn cydgyfranu; cydio, ymgydio; bod yn cyssylltedig, yn cydio, yn gyfun, yn nghyd, ac yn ymgyffwrdd; cystlynu, cyfathrachu, cyweithasu; cyffredino.

The houses communicate—mae y tai yn ymgydio, &c.

The canals of the body communicate with each other—mae y pibelli y corff yn ymgyffwrdd; mae y pibelli y corff yn rhedeg y naill i'r llall.

Communication, *s.* (Ll. *communicatio*) cyfraniad, cyfranogiad, cydgyfraniad; ymddyddan, cymddyddan, cydymddyddan, siarad, cydsiarad, ymgomiad, ymgom, cynnadl, cydlafaredd, cylafaredd, ymddywediad, ymadrodd; hysbysiad, hysbysiaeth, mynegiad, amlygiad; gohebiaeth, gohebiad; cyffreuad, cyffreuedigaeth; cydiad, ymgydiad, cyssylltiad; cystlwn, cyfathrach, cyweithas, cymdeithas; ffordd, cyfrwng, cyfryngffordd; cynniwair, tramwy, tramwyfa.

Evil communications — ymddyddanion drwg.

Filthy communication—serthedd, serthair, croesanaeth, croesanair, brynti, serthfrynti, aflendid, ymadrodd budr.

A place of private communication—cyfrinfa, cyfrinfan.

Communicative, *a.* cyfrangar; hawdd ganddo gyfranu; rhyddfeddwl; cymmwynasgar.

Communicativeness, *s.* cyfrangarwch.

Communicator, *s.* cyfranwr, cyfranydd, cyfranogwr.

Communicatory, *a.* cyfraniadol, cyfranogol, cyfranol.

Communing, *s.* (o *commune*) ymddyddan, cydymddyddan; cyfeillach, cyfrinach; ymgystlwn cyfrinachol.

Communion, *s.* (Ff.; Ll. *communio*) cymundeb, cymun, cyfundod, cyfundeb, undeb; cymdeithas, cyfeillach, cyweithas; cymuniad.

The communion of saints—cymundeb y saint, cymun y saint, cymundeb y seintiau, cyffredinrwydd y saint.

The communion of the Holy Ghost—cymdeithas yr Ysbryd Glân; cymundeb yr Ysbryd Glân.

Communion cup—caregl, cwpan y cymun, cymungib.

Communion table—bwrdd y cymun, bwrdd yr allor, bord yr allor, bwrdd y cymundeb.

Communion service—gwasanaeth y cymun, gwasanaeth y cymundeb, cymun-wasanaeth.

Communionist, *s.* (o *communion*) cymundebwr, cymundebog; un o'r un cymundeb.

Communism, *s.* (Ff. *commun*) cydfeddiannaeth.

Communist, *s.* (Ff. *commun*) cydfeddiannur; pleidiwr *neu* amddiffynydd cydfeddiannaeth.

Community, *s.* (Ll. *communitas*) gwladwriaeth, cydwladoldeb, cywladoldeb, y gymdeithas wladol, y cyffredin, y wlad, y corff gwladol; cymmydoldeb, cyfundeb, cymdeithas; plwyf, plwyfogaeth; cydfeddiant; cyfranogiad; †cyffredinrwydd, mynychder.

Federal community—cydwladwriaeth, cywladwriaeth, cyfwladwriaeth, gwladwriaeth gyfunol.

Civil community — cymdeithas wladol, cymrodoriaeth, cyfrodoriaeth.

Community of monks—cyfundeb, cydfrawdoliaeth, *neu* gymrodoriaeth o fynachod.

Member of a community—aelod o wladwriaeth, &c.; brodor, cymrodor.

Commutability, *s.* (o *commutable*) cydnewidioldeb, newidioldeb, newidadwyedd, cyfnewidrwydd.

Commutable, *a.* (Ll. *commutabilis*) newidadwy, cyfnewidadwy, cyfnewidiol; amobrwyol; amobrwyadwy, pridadwy; hawdd ei newid; à ellir ei newid.

Commutation, *s.* (Ll. *commutatio*) newidiad, cyfnewid, cyfnewidiad, amnewid, amnewidiad, amnewidiaeth, cydnewid, newid, newidwriaeth; cospnewid, cospnewidiad, cosppryniad; amobrwyad, amobrad; iawn; pridwerth.

Commutation fee—amobrwy.

Commutative, *a.* (Ff. *commutatif*) cydnewidiol, cyfnewidiol, newidiol, cydgyfnewidiol, cylchgyfnewidiol, amnewidiol, amobrwyol.

Commutative justice—cyfiawnder cydgyfnewid; cyfiawnder cydnewidiol, cydgyfnewidiol, cytyseddol, *neu* fasnachol; cyfiawnder rhwng gwr a gwr.

Commute, *v.* (Ll. *commuto*) newid, newidio, cyfnewid, cyfnewidio, amnewid, amnewidio, arallu; amobrwyo, rhyddbrynu; prynu anghosp, cosppprynu, cospnewid, newid cosp; cymmodi, penydio, dadolychu, iawnu, rhoi dadolwch; gwneuthur iawn *neu* ddadolwch.

Commutual, *a.* (*con* a *mutual*) cyd-, cyf-, cym-, cy-, cyng-, cys-; o'r ddwy ochr; perthynol i'r ddwy blaid; eu gilydd, ein gilydd, &c.; y naill y llall; y naill gàn y llall; cydgyfnewidiol.

Comose, *a.* (Ll. *comosus*) blewog, blewbenol, blewbenaidd.

Compact, *a.* (Ll. *compactus*) cryno, cynnwys; dwys, dwysedig, cydwasg, cyngwasg, cywasg, cydwasgedig, ffêr, darddwys, durfing, durfin, clwn; talfyr, talgrwn, taclus, tacluafyr, cyfrdo, twtnais, twt, cliw, dèl, perc, trefnus, ciw, trym, arbellus, cymmon, cysbell, feledïw, corc, gwiwdeg, clws, tlws; cydnerth, cyfanaidd, ffyrf, (*f.* fferf), fferdd, tyn; cyttwf, syfn; gwneuthuredig, cyfansoddedig, cyssoddedig, cynnwysedig; cyssylltedig; gwedi ei gryno gyssylltu.

A compact narrative — cynnwyschwedl, byrchwedl; hanes *neu* hanesiad cryno.

A compact song—càn gryno, cerdd gyfaenad.

Compact, *s.* (Ll. *compactum*) cytundeb, ammod, cyfammod, cynghrair.

Compact, *v. a.* uno, cyssylltu, cydgyssylltu, cynghydio, cyfuno, dwyso, dywasgu, tynhau, cydwasgu, cynnwyso, crynöi; cyssylltu yn gryno; rhwymo, gwthio, hoelio, *neu* glymu yn nghyd; dwysglymu, tynwasgu; cymmoni, clysu, tacluso; cytuno, ammodi, cyfammodi, cynghreirio; cyfansoddi, gwneuthur, gwneyd.

Being compacted in blood — gàn geulo mewn gwaed (*Doeth.* vii. 2).

Of which things it is compacted—o ba bethau y cyfansoddwyd ef.

Well-compacted—gwedi ei gymhwys *neu* gadarn gydgyssylltu; wedi ei gyssylltu *neu* gydgyssylltu yn gryno; cywraint, cyfrdo, cyfrdelaid, cywair, cyweirgwbl, cyweirdebus.

A well-compacted style—ieithwedd daclus *neu* daclusfer; ieithwedd gynnwys *neu* gryno; dull taclusfyr ar ysgrifenu *neu* ymadroddi; cynnwysddull, delieithwedd, dullwedd gynnwys.

A well compacted man—dyn cydnerth; dyn cadarngryf.

Compactedness, } *s.* (o *compact*) crynoder,
Compactness, } crynodeb, cynnwysder, cynnwysdra, dwysder, dwysedd, dwysdra, durfinder, durfingder, clynder, clynedd, fferder, arddwysder, darddwysder, cyfander, ffyrfder, ffyrfedd, cydwasgedd, taclusder, talfyredd, oliwder, twtneisrwydd, percedd, teledigrwydd, caledwch, trysymedd, cydnerthedd, cadernid, &c.

Compacter, *s.* (o *compact*) cynnwysydd, dwyswr, cyssylltwr, cydgyssylltwr, &c.

Compaction, *s.* (Ll. *compactio*) dwysiad, crynoad, cydwasgiad, durfingad, taclusiad, clysiad, clyniad, cyssylltiad, &c.

Compacture, *s.* (o *compact*) cydgyssylltiad, cyssylltiad, cysswllt, cydiad; adail, adeilad, adeilwaith; adail gydsylltiol; uniad, cymmaliad, asiad; cymmal; gosodiad.

Compages, *s.* (Ll.) desgyssylltiad, cyfunbarthiad; cyssylltiad, cysswllt.

Compagination, *s.* (Ll. *compagino*) parthuniad, uniad rhanau; adail, adeilwaith, adeiladaeth; cyssylltiad, cyfuniad, cymhlethiad; cynnwysiad.

Companable, } †*a.* (o *company*)=*Companion-*
Companiable, } *able.*

Companableness, } †*s.* cyfeillgarwch, cyweith-
Companiableness, } asrwydd.

Companion, *s.* (Ff *compagnon*) cydymaith, cyfaill, cymdeithydd, cymdeithiwr, cyfaillt, canymdaith, canymdeithydd, cydymdeithiwr, cydymdaith, cyflewydd, cymdaith; cymhar, cyfranog, cyfranogwr, cyweithydd, cydweinydd, cydwelydd; carodyn, anwylyn; grisborth, grisgynnor.

Companion in office — cydswyddog, cysswyddog, cydswyddwr; cydymaith mewn swydd.

Companion in labour—cydlafuriwr, cydweithiwr, cydweithwr.

Companion at play—cydchwareuwr, cydchwarëwr, cydchwarëydd, cyttaplaswr.

Companion at school — cydysgolor, cydysgoliaig, cydymaith ysgol, cydysgolwr, un cydysgol, cyd-ddysgybl.

Companion in service—cydwas, cydwasanaethydd, cydwasanaethwr, cydweinidog.

Companion in arms — cydfilwr, cydfilor, cydsawdiwr, cydryfelwr, cyfflüydd.

Boon companion—glân gydymaith, cydymaith glân, cyfeddachwr, cyfddiotwr, gwleddychwr, wttreswr.

Pot companion — cydyfwr, cyfeddachwr, cestgyfaill, cydbotiwr.

Merry companion—digrifwas, gwas digrif; cyfeddachwr digrifian; cydymaith digrif.

Paul's companions in travel—cydymdeithion Paul; cytteithwyr Pawl.

Companions of thieves — cyfranogion â lladron (*Esa.* i. 23).

Female companion—cyfeilles, cymdeithes, cydymeithes, cymhares.

Knight companion—cydfarchog, marchog gydymaith.

Companion ladder—grisysgol.

Companionable, *a.* (o *companion*) cymdeithadwy, cyfeillachadwy; cymdeithasol, cymdeithasgar, cymdeithgar, cyfeillgar; addas i gymdeithas dda; yn caru cymdeithas.

Companionableness, *s.* cymdeithasrwydd, cyweithasrwydd, cymdeithasoldeb, cymdeithasgarwch, cyfeillgarwch, cyweithasoldeb.

Companionless, *a.* (o *companion* a *less*) digymdeithas, digyfaill, digymdaith; heb gydymaith, &c.

Companionship, *s.* cymdeithas, cyfeillach, cydgyfeillach, cydgymdeithas, cyweithas; cymdeithasiad, cymdeithiad; cymdeithion, torf, gosgordd.

Company, *s.* (It. *compagnia*; Ff. *compagnie*) cymdeithas, cydymeithas, cyfeillach, cymdaith, (*pl.* cymdeithiau); cymdeithion, cydgyfeillion; cymdeithwys; cymdeithfa, canymdaith, cydymdaith; ymgynnull, casgl, ymgasgl, cyfarfod, cynnullfa, cynnulliad, cyrchfa, ymgyfarfod; torf, tyrfa, myntai, llu, lluaws; rhawter, cattorf, cattorfa, cattyrfa, catrodas, adgatrawd, byddinres; bagad, nifer; haid, cydfagad, rhawd, gyr, mynwes; cyfrinach, brawdoliaeth, brawdoriaeth, cydgymdeithas, cyweithas; gosgordd, cosgordd; cydfasnach, cydfasnachwyr, trafnid-gymdeithas; cynghorff; cyfranogaeth.

East India Company — Cymdeithwys yr India Ddwyreiniol; Cymdeithwys y Ddwyreiniol Ind; Cymdeithas yr India Ddwyreiniol.

Longman and Company, } Longman ac
Longman & Co. } ereill; Longman a'i Gyfeillion; Longman a'i Gyf.; Longman a'i Gym.; Longman a'r Cyf.

Trading companies—cymdeithasau trafn, cymdeithasau trafnid, cymdeithasau trafnidiol; trafn-gymdeithasau; trafnidgymdeithasau, trafn-gymdeithwyr.

The glorious company of the apostles—gogoneddus gôr yr apostolion.

An innumerable company of angels — myrddiwn o angelion (*Heb.* xii. 22); torf afrif o angelion; tyrfa aneirif o engyl.

In company with—gyda; yn nghyd â; yn nghyd.

We were a great company of us—yr oeddem ni lawer yn nghyd.

We are thronged with company—nid oes genym mo'r lle i ymdröi gàn lawer.

You were not then in company—nid oeddech chwi yn ein plith ar ḧyny o bryd; nid oech chwi gyda ni y pryd hwnw.
Great company—tyrfa fawr.
Certain women of our company — rhai gwragedd o honom ni.
They went to their own company—daethant at yr eiddynt.
He was pleasant company — cydymaith dyddan, difyr, difyrus, *neu* ddigrif ydoedd.
Though Fame too came along in the company—er dyfod o Glod hithau yn mhlith y lleill.
He went about from company to company—cerddodd o amgylch o fyntai i fyntai, o fyddin i fyddin, *neu* o gattorf i gattorf.
He divided his men into three companies—rhanodd ei wŷr yn dair byddin, myntai, cattorf, *neu* dyrfa.
The marching of the company—cerddediad y llu (1 *Mac.* vi. 41).
Of the same company—o'r un dorf *neu* fyddin, &c.; cydfyddin.
Ship's company—gwŷr llong, cymdeithion llong.
A company of horses—bagad o geffylau; haid o feirch, &c.
Company of horse—marchoglu, marchogdorf.
Strolling company—gwiblu.
By companies—yn fynteioedd, yn fyddinoedd, &c.; yn fyrddeidiau (*Marc* vi. 39).
To bear company, } cydfyned, hebrwng,
To keep company, } hebryngu, canymdöi, cymdeithio, cydymdeithio, cyttrodio, cytteithio, cysymdeithio, cydgerdded; ymgyfeillachu, ymgymdeithasu, ymddylyn; cymdeithasu, cyfeillachu, cyfrinachu; cadw *neu* gynnal cyfeillach; bod yn gyfaill; ymwasgu â; cydymgymysgu; mynychu. [esau.
They that bear her company—ei chyfeillTo be much in company with—ymddylyn, ymganlyn, *neu* gydymganlyn â; mynych gyrchu i gymdeithas un.
He is ever in her company—y mae efe byth gyda hi; y mae efe byth a hefyd yn ei hael hi.
To break company— tori cymdeithas *neu* gyfeillach; tori cyfeillach i fyny; ymadael o gymdeithion; ymwahanu o gyfarfod; gwahanu cymdeithas; ysgaru, gwasgaru, ymwasgaru.

Company, *v.* cymdeithio, cydymdeithio, hebrwng, hebryngu, cydfyned, cyttrodio, cytteithio, canymdöi, cydgerdded; ymgyfeillachu, ymgymdeithasu, ymddylyn; cymdeithasu, cyfeillachu, cyfrinachu; cadw *neu* gynnal cyfeillach; bod yn gyfaill; ymwasgu â; cydymgymmysgu; mynychu cymdeithas *neu* gyfeillach; cywestu, cydorwedd, cywestachu; † bod yn llon gydymaith.
To company together—bod yn nghyd.

Comparable, *a.* (Ll. *comparabilis*) cymharadwy, tebygadwy; cymharol; i'w gymharu, i'w gystadlu, i'w debygu, i'w gyffelybu; cydradd, cymhar, cystal, cystadl, cyffelyb; cydwerth.
Comparably, *ad.* mewn cymhariaeth; yn gymharol; mewn modd cymharol; yn gydraddol; yn gyffelybol, yn gydgyffelybol.
Comparates, *s. pl.* (Ll. *comparatus*) cymharolion.
Comparation, *s.* (Ll. *comparatio*) darpariaeth, darbodaeth, arlwy, darpariad, darbodiad.
Comparative, *a.* (Ll. *comparativus*) cymharol, cymhariaethol, argystadlol, argystadl; cymhariadol: *pl.* cymharolion, cymhariadolion.
Comparative degree—y ganolradd, y radd gymharol, y radd ganol, y berfeddradd; y chwanegol o un radd.
Adjective of the comparative degree — ansoddair canolradd, ansoddeb canolradd, enw gwàn canolradd, chwanegair canolradd; adenw yn y radd gymharol *neu* ganol.
Comparative anatomy — difyniaeth gymharol, cyfddifyniaeth, milddifyniaeth =difyniad pob math o anifel ond dyn.
Comparative philology — ieithgymhariaeth, cymhariaeth ieithoedd, ieithyddiaeth gymharol.

Comparative, † *s.* cyfeisor, cystedlydd.
Comparatively, *ad.* yn gymharol, mewn cymhariaeth, yn gymhariaethol; mewn cystadlaeth, mewn cyffelybiaeth; o'r ddau; mewn perthynas i ereill.
Compare, *v.* (Ll. *comparo*) cymharu, cyffelybu, cystadlu, tebygu, cyfartalu, cyfalhau, cynhebygu, cydgyffelybu, dyfalu, tebygoli, hefelychu; cydystyried, cydbwyso, cydfarnu, cydosod; bod yn debyg; hefelu; † cael.
To compare together—cydgymharu, cydgyffelybu.
I am not to be compared with him—nid wyf fi ddim ato ef; oes cymhariaeth rhyngof fi ac ef.
We have none to compare *or* to be compared with him—nid oes genym neb i'w gymharu âg ef.

Compare, *s.* cymhariaeth, cyffelybiaeth, tebygrwydd; hefeleb.
Comparer, *s.* (o *compare*) cymharwr, cymharydd, cyffelybwr, &c.
Comparing, *s.* (o *compare*) cymhariad, cyffelybiad, tebygiad, hefeliad, cystadliad, &c.
Comparison, *s.* (Ll. *comparatio*; Ff. *comparaison*) cymhariaeth, cyffelybiaeth, cystadlaeth, cystadledd, cyfartaledd, cyffelybrwydd, tebygiaeth; cystadliad, cymhariad; dameg; cymharedd, cyffelybedd, cyfweddiad.
In comparison of—wrth, at; cyferbyn â, gyferbyn â; mewn cymhariaeth i; â'i gymharu â; os cymherir â.
What have I done now in comparison of you?—beth a wnaethym i yn awr wrth â wnaethoch chwi?
Without comparison—yn ddigymhariaeth; yn ddiddadl, yn ddiwrthddadl.
Degrees of comparison—graddau cymhariaeth, graddau cymharol.

Compart, *v. a.* (Ff. *compartir*) rhanu, parthu, dosbarthu, cymharthu.
Compart, *s.* aelod, rhan, parth.
Compartiment, } *s.* (Ff. *compartiment*) rhan,
Compartment, } dosbarth, parth, cymharth; adeilran.
Compartition, *s.* (Ll. *con* a *partitio*) rhaniad, parthiad, cymharthiad, dosbarthiad, dosbarth.
Compartner, *s.* (Ll. *con*, a *partner*) cyfranog, cyfranydd, cyfranogydd, cydranwr.
Compass, *s.* (Ff. ac Ysp. *compas*) cylch,

cylchedd, cylched, amgylchedd; amgylch; cwmpas, compawd, cwmpawd, compod; cylchred, cylchyn, amgant, rhygylch, comp, cwmp; terfynau.

Mariner's compass—compawd, cwmpas; cwmpas morwyr, morgompawd.

Compass, } cwmpas, compod,
Compasses, } cylchedydd, cylch-
Pair of compasses, } iadyr, cylchyr: *pl.* compodau.

Card of the compass—carden y compawd; gwyneb y cwmpas.

Triangular compass — compas tryfal, compod triongl.

The compass of the world—cylch, amgylchedd, *neu* amgant y byd; caerau y byd; y bydyssawd, y bedyssawd, yr hollfyd.

To fetch a compass—myned o *neu* oddi amgylch; amgylchu, amgylchynu, damgylchu; bod yn faith *neu* fanwl; arfer aml eiriau; arfer amgylchion geiriau.

They fetched a compass of seven days' journey—hwy a aethant o amgylch ar eu taith saith diwrnod.

Fetch a compass behind them—amgylchyna o'r tu ol iddynt.

By fetching a longer compass about—trwy fyned yn mhellach oddi amgylch.

To keep within compass—cadw o fewn mesur; cadw o fewn terfynau; bod yn gymmedrol.

Within the compass of the temple—o fewn cylch y deml.

Within the compass of a year—o fewn cylch blwyddyn; yn chwyl blwyddyn; o fewn chwyl blwyddyn; o fewn ysbaid *neu* ystod blwyddyn.

Within the compass of our memory—yn ein cof; o fewn cyrhaedd ein cof; o fewn terfynau ein cof; o fewn ein cof.

It is above the compass of art—y mae efe allan o gyrhaedd celfyddyd; y mae e tu hwnt i gyrhaedd celfyddyd.

Compass of a way—amgylchedd *neu* amgylchyniad ffordd; ymdro ffordd.

To draw into a narrow compass—cyfyngu; cwtogi, byrhau, dyfyru.

That I may speak within compass, } fel na
To speak within compass, } ddywedwyf yn rhy helaeth; fel nad elwyf *neu* elof dros y terfynau; fel na ddywedwyf dros y terfynau.

Compass, *v. a.* amgylchu, amgylchynu, cylchu, damgylchu, cylchynu, damgylchynu, cwmpasu; cael, caffael, cyrhaedd, cyrhaeddyd, cyrhaeddu; cyflawnu; dwyn i ben; dwyn o amgylch; amcanu, bwriadu, dyfeisio, cydfwriadu, cynllunio, cydfradu; mynu; cael ei amcan; cael gafael ar; dyfod o hyd i.

To compass round about together—cydamgylchu, cydamgylchynu.

To compass with a trench—amgloddio; gwneuthur *neu* fwrw clawdd o amgylch.

To compass about with a hedge—amgau; rhoi *neu* wneuthur cae o amgylch.

To compass a town — amgylchu tref; gwarchau tref, gwarchäu dinas.

To compass the death of the king—amcanu at fywyd y brenin; bwriadu am fywyd y brenin; cydfwriadu yn erbyn einioes y brenin.

To compass a business—cyflawnu gorchwyl; dwyn gorchwyl i ben.

He is compassing some great matter—mae ar oddeu *neu* yn nghylch dwyn i ben ryw beth, mater, *neu* orchwyl mawr.

Pride compasseth them about as a chain—cadwynodd balchder hwynt (*Salm* lxxiii. 6).

Compassable, *a.* (o *compass*) amgylchadwy, &c.

Compass-box, *s.* cwmpasgist, cwmpaswain, cwmpasgloer, blwch cwmpas.

Compasses, *s. pl.* (o *compass*) cwmpas, cylchiadyr, cylchedydd, cylchyr, compod.

Bow compasses — crymgwmpas, cam-gwmpas.

Spring compasses—twythgwmpas.

Beam compasses—llathgwmpas. [iad.

Compassing, *s.* (o *compass*) coedblygiad, crym-

Compassion, *s.* (*Ff.*; *Ll.* drosgl, *compassio*) tosturi, tosturiaeth, gresyndod, trugaredd, gwaws; cytteimlad, cydymdeimlad, teimladrwydd, dyngaredd, gresi, tynerwch.

To have compassion, } tosturio, trugarhau,
To take compassion, } gresynu, truanu, truanhau, tirioni, tosturiannu, tosturhau; bod yn dosturiol *neu* drugarog; bod yn ddrwg ganddo; arbed, eiriach; cydoddef.

Ye had compassion of me in my bonds—cyd-ddyoddefasoch â'm rhwymau (*Heb.* x. 34).

Compassion,† *v. a.* tosturio, trugarhau.

Compassionable, *a.* (o *compassion*) tosturiadwy.

Compassionate, *a.* (o *compassion*) tosturiol, tosturiog, trugarog, trugar, tosturus, tosturiaethol, tosturiannol, tosturhaol, trugarhäus, gresyngar, gresin, tyner, tyner-galon; tyner ei galon; à fo yn resyn *neu* ddrwg ganddo dros y truan.

To be compassionate—tosturio, &c.

Compassionate, *v. a.* tosturio wrth, trugarhau wrth; tosturio, gresynu, trugarhau, truanu, tosturiannu, tosturhau, tosturuso; bod ganddo gwyn i; bod yn ddrwg *neu* resyn ganddo dros.

Compassionateness, *s.* tosturioldeb, tosturiogrwydd, tosturusrwydd, gresynoldeb, trugarogrwydd.

Compassless, *a.* (*compass* a *less*) digwmpas.

Compass-needle, *s.* nydwydd y compawd, nodwydd y cwmpas.

Compass-saw, *s.* compaslif, cwmpaslif, cylchlif, complif, cwmplif.

Compaternity, *s.* (*com* a *paternity*) cyttadoliaeth; perthynas tad bedydd â'r un yr etyb efe drosto.

Compatibility, *s.* (o *compatible*) cydweddoldeb, cyssondeb, addasrwydd, cyfaddasdeb, cyngweddoldeb, cydfodoldeb, cydfyddusrwydd, cydsafedd, cydoddefedd; cytundeb, cyttalgarwch, cymmodoldeb.

Compatible, *a.* (*Ff.* o'r *Ll.* *competo*) cydweddol, cysson, cyngweddol, cytunol, cydunol, cydfodol, cydfyddus, cydsaf, cydsafol, cydoddef; cytun, cyttalgar, cymmodol; addas, cyfaddas, cymhwys, gwiw; à fedront gytuno yn nghyd; à fedront gydsefyll.

These two things are very compatible—dichon y ddau beth hyn gydsefyll yn hawdd.

Not compatible—anghydweddol, anghyson, &c.

Compatibleness, *s.*=*Compatibility.*

Compatient, *a.* (Ll. *com* a *patior*) cydoddefol, cydoddefus.

Compatriot, *s.* (*com* neu *con* a *patriot;* It. *compatriotta*) cydwladwr, cydwleidiad, cywleidiad, cywladwr, cywlad, un cydwlad, un cywlad, dyn unwlad; cydwladgarwr, cywladgarwr: *pl.* cydwladwyr, cydwleidiaid, cywleidiadon.

Compatriot, *a.* cydwladol, cywladol, cydwleidiol; o'r un wlad; cywlad.

Compatriotism, *s.* (*com* a *patriotism*) cydwladgarwch, cywladgarwch, cydwladwch, cydfrolwydd.

Compear, } †*v.n.* (Ll. *compareo; Ff. comparoir*)
Compeer, } ymddangos.

Compeer, *s.* (Ll. *compar*) cyfurddor, cydraddwr, cyfraddwr, cydradd, gogyfurdd, un cyfurdd, un cydradd, un gogyfurdd; cyfaill, cymrawd, cydymaith, cyfeisor, cymhar, cyfail, cyfaillt, cystedlydd.

Compeer, *v. a.* cyfraddu, cydraddu, cystadlu, cyfeisori; cymharu; bod yn gydradd â.

Compel, *v. a.* (Ll. *compello*) cymhell, dychymhell, dirgymhell, gorfodi, gorfodogi, gorfod, argymhell, dirio; gyru, gwthio; peru i; gwneuthur i; dâl, gafaelyd; gyru yn nghyd, cynnull; cymmeryd drwy drais; gorchfygu; †galw allan.

Thou shalt not compel him to serve—na wna iddo wasanaethu (*Lef.* xxv. 39).

Compellable, *a.* (o *compel*) cymhelladwy, &c.

Compellation, *s.* (Ll. *compellatio*) cyfarch, cyfarchiad, cyfarchwedd, anerchiad, moeswediad, moesair, cyfarchair; galwad.

Compellatory, *a.* (o'r Ll. *compello*) gorfodol, cymhellol; trwy orfodaeth.

Compeller, *s.* (o *compel*) cymhellydd, cymhellwr, gorfodwr, gorfodogwr, diriwr.

Compend, } *s.* (Ll. *compendium*) crynodeb,
Compendium, } crynoad, talfyriad, byrgasgliad, byrdreithawd, berffordd, cynnwysiad, byriad; swm cryno o'r cwbl.

To make a compendium — gwneuthur crynodeb; talfyru, crynöi, byrgasglu.

Compendiarious, *a.* (Ll. *compendiarius*) cryno, byr, talfyr, crynoawl.

Compendiate,† *v. a.* casglu, crynöi.

Compendious, *a.* (Ll. *compendiosus*) cryno, talfyredig, talfyr, byr, crynöedig, crynoawl; cynnwysfawr, byrgynnwysfawr; agos, uniongyrch.

Compendiousness, *s.* crynoder, talfyrder; cynnwysforedd; byrder, byrdra, byrdeb.

Compensable, *a.* (Ll. *compenso*) gobrwyadwy.

Compensate, *v.* (Ll. *compenso*) talu, ad-dalu, attalu; talu y pwyth; gwneuthur iawn; gwneuthur *neu* dalu taledigaeth; gwobrwyo, gobrwyo, gwobri, gobri; talbenu, cyfrdalu, cyfdalu, unioni, iawnu, dadolychu; talu am; bod yn uniawn am; bod yn gymhwys *neu* gydbwys âg; gwneyd i fyny.

To compensate a fault—diwygio bai.

Compensation, *s.* (Ll. *compensatio*) taledigaeth; tâl, taliad, pwyth, ad-daliad, attaliad; tâl neu daliad pwyth; cyfrdaliad, cyfdaledigaeth; iawn, daffar, dyfwyn, dyfwyni, dadolwch; gwobr, gwobrwy; boddloniad; talbeniad; cywerthydd; diwygiad. [benol.

Compensation pendulum — dringlyn tal-

Compensative, } *a.* (o *compensate*) taledigol,
Compensatory, } ad-daliadol; yn talu'r pwyth; gwobrwyol, gobrwyol, gwobrol; dadolychol; cywerthyddol; taliadol; yn gwneyd i fyny.

Compense,† *v. a.* ad-dalu.

Comperendinate,† *v. n.* (Ll. *comperendino*) oedi, gohirio.

Comperendination,† *s.* (Ll. *comperendinatio*) oediad, gohiriad.

Compete, *v. n.* (Ll. *competo*) cystadlu, cystedlu, cydymgeisio, cydgeisio, ymgeisio, cydymgais, cydymdynu, cydymerlyn, cydymdrechu, cyngorchestu.

Competence, } *s.* (Ll. *competentia*) cyfraid;
Competency, } digonedd, digon, digonoldeb, digonolrwydd, digoniant, diwallrwydd; dogn, dognedd; cyfaddasrwydd, addasrwydd, cymmesurwydd, cymhwysder; addasran, gweddusrwydd; anmhrinder; awdurdod, gallu, galluogrwydd.

He has competency—y mae ganddo ei gyfraid; y mae yn-ddiangen; y mae yn ddigonol; y mae ar ei ddigon; mae ganddo Dduw a digon; mae ganddo ddigon i fyw.

Competent, *a.* (Ll. *competens*) digonol, digon, cymhwys, addas, cyfaddas, cymmesur, cymmedrol, diwall, cyfreidiol, sutiol, gweddol, gweddus, gwiw, cyngweddus, cyngweddol; y cyfryw ag sy raid; perthynol.

He is a competent scholar—y mae efe yn ddigon o ysgoläig *neu* ysgolor.

Competible,† *a.*=*Compatible.*

Competibleness, *s.*=*Compatibleness, Compatibility.*

Competition, *s.* (Ll. *competitio*) cydgais, cydymgais, cydgeisiad, cyfgeisiad, cystadledd, cyderlyniad, cystadleuaeth, cystadlaeth, cyfergais, cydymyraeth, cydymyriad, cydamryson, cyfymryson, cyfamryson, cyngorchest, cydeirchiad, cyfarwas.

To put in competition—cymharu, cystadlu, cydystyried, cydbwyso; cymharu yn nghyd; cydgymharu, cydgyffelybu.

To come in competition—dyfod i'w gymharu, i'w gystadlu, i'w gydystyried, *neu* i'w gydbwyso.

To stand in competition—cydgeisio, cydymgeisio, cydymgais, cydymerlyn; bod yn gydymgeisydd; sefyll.

Competitor, *s.* (Ll.) cydymgeisydd, cydymgeisiwr, cydgeisiwr, cydgeisiedydd, cystedlydd, cystadleuwr, cydamrysonwr, cyfamrysonydd, cyderlynwr, cyderfyniwr, cyderlyniad, cyderlynydd; â fo yn ymgeisio am yr un peth ag arall; gwrthwynebydd.

Competitory, *a.* (o *competitor*) cynghoisiol, cydymgeisiol, cystadleuol, cyderlynol, cydeirchiol, cyderfyniol.

Competitress, } *s.* (Ll. *competitrix*) cydgeis-
Competitrix, } yddes, cystadles, cystedlyddes, cyderlynes, cydgeiswraig.

Compilation, *s.* (Ll. *compilatio*) casgliad, casgl, casglfa, cydgasgliad, cydgasgl, cynnulliad, cynnull; amrygasgliad; pentyriad; cyfansoddiad.

Compilator,† *s.* (Ll.) casglydd.

Compile, *v. a.* (Ll. *compilo*) casglu, cynnull, crynöi; amrygasglu; cyfansoddi, ysgrifenu, cyfeillio; casglu o amryw awduron; †adeilo, adeiladu.

Compilement, *s.* (o *compile*) pentyriad, crugiad, cynnulliad.
Compiler, *s.* (o *compile*) casglydd, casglwr, amrygasglydd, detholydd, cynnullwr, cynnullydd.
Complacence, } *s.* (Ll. *complacens*) hyfrydwch,
Complacency, } ymhyfrydiad, boddlonrwydd, boddhad, ymfoddhad, ymfoddloniad, bodd, boddineb, dywenydd, dyfoddiant; hynawsedd, mwyneiddwch, mwyneidd-dra, mwynder, moesgarwch, moes, cyweithasrwydd; boddlondeb, boddoldeb, cymmodlonedd, darfoddiad; cyfanneddrwydd.
Complacent, *a.* (Ll. *complacens*) hynaws, mwyn, addfwyn, mwynaidd, hyfwyn, tirion, moesgar, hyfoes, cyweithasol; hyfryd, hyfrydaidd, boddhaol, boddlawn, boddlonol, boddus, cyfoddus, cyfoddol, boddwych, cymmaws, darfoddol, darfoddus.
Complacential, *a.* (o *complacent*) cyfoddiannus, boddlonol, boddhaol; cymmeradwyol; hynaws.
Complain, *v. n.* (Ff. *complaindre*) cwyno, achwyn, cwynfan, cwynofain, ymgwyno, ymgwynfan; alaethu, galaru, galarnadu, galargwyno; grwgnach, grymial, tuchan, ubain, oernadu, ebychu, drygyrfarthu; gwneuthur cwyn; beio; ymliw.
To complain of—achwyn *neu* gwyno ar, rhag, *neu* yn erbyn; cyhuddo; beio ar.
He complains lest he be complained of—achwyn rhag achwyn rhagddo; achwyn rhag achwyn arno.
Shall I go to him and complain of this injury?—a af fi ato i ymliw âg ef am y cam hwn?
Apt to complain—cwynfanus, achwyngar; yn gwneuthur ei gwyn byth a hefyd; tuchanllyd; galarus, oernadus.
Complainable,† *a.* (o *complain*) achwynadwy.
Complainant, *s.* (Ff. *complaignant*) achwynwr, achwynydd, cwynwr, hawlydd, hawlwr, hawlblaid, holydd; erlynydd, erlynwr.
Complainer, *s.* (o *complain*) cwynwr, achwynwr, achwynydd, alaethwr, galargwynwr; grwgnachydd, grymialydd, tuchanwr, ebychwr, ymliwiedydd.
Complainful,† *a.* (*complain* a *full*) cwynlawn, llawn achwynion.
Complaining, *s.* (o *complain*) achwyniad, cwyniad, achwynad, cwynad; ergwyniad; cwyn, achwyn.
Complaint, *s.* (Ff. *complainte*) cwyn, achwyn, cwynfan; galargwyn; tuchan, grwgnach; dolur, gwst, poen, clefyd, anhwylderb, haint; gofid, cur; cyhuddiad, cyhudded, achwyniad.
False complaint—camgyhuddiad, camgyhudded, camachwyn, trawsgyhudded; athrawd.
A complaint against one—cyhudded, cyhuddiad, cwyn, achwyn, cweryl.
Mutual complaint—cydachwyn, cydgwyn, cyfachwyn, cydgyhudded.
Heavy complaint — trymgwyn, trymgyhudded, cyhuddiad trwm.
Sad complaint—dirgwyn, tristgwyn.
Slight complaint—gogwyn, goegwyn, lledgwyn; cwyn bychan *neu* ysgafn.
Complaisance, *s.* (Ff.) hynawsedd, mwynder, mynogaeth, moesogrwydd, moesogaeth, moesgarwch, cyweithasrwydd, cyweithaswch, mwyneiddwch, mwyneidd-dra, mynogrwydd, mynogiant, mynogi, cyflyndod, rhadlonedd, rhadlonrwydd, boneddigrwydd, boneddigaeth, boneddwch, tiriondeb, tirionwch, natur dda, naturiaeth dda, ymddygiad mwynaidd, rhywiogrwydd; hynaws ymadrodd ac ymddygiad; parodrwydd i ganiatâu yr hyn a geisir ganddo; cydostyngiad, ymddarostyngiad; moesfoddineb, parod-fwynder; cymmwynasgarwch; ostlys.
Complaisant, *a.* (Ff.) hynaws, mwyn, mwynaidd, cyweithasol, cyweithas, addfwyn, moesgar, rhadlawn, boneddigaidd, llariaidd, da ei natur, tirion, tyner, mynogol, mynog, mynogiannol, hyfoes, moesog, cyflys, moddgar, moddus, mwynlan, rhywiog, rhywiogaidd, moesfoddus, moesfoddhaol, parodrwyn, cymmwynasgar; mwyn ei ymadrodd a'i ymddygiad; parod i ganiatâu yr hyn a erchir ganddo.
Complaisantness, *s.* hynawsedd, hynawsder, cyweithasoldeb, cyweithasder, cyflysdod.
Complanate, } *v. a.* (Ll. *complano*) gwastadu,
Complane, } gwastatu, gwastadhau, llyfnu, sydlyfnu, cydlyfnhau, llyfelu, gwyneb-lyfnu.
Complement, *s.* (Ll. *complementum*) cyflanw, cyflenwad, cyfanod; cyflawniad, cyflawnad, cwblhad, cyfaniad; llanw, llenwad, cyflawnder; perffeithiad, gorphen; dogn, hawg; cyfoll, cyfan, oll; llawnrif, cyflawnrif, llawn rifedi, cyflawn rifedi; yr hyn a röer i gyflawnu y diffyg; moes, defod.
Arithmetical complement — cyflenwad rhifyddol, cyflenwad rhifol, rhifienwad, rhifianw.
Complemental, *a.* (o *complement*) cyflenwol, cyflenwadol, cyflawniadol; yn llenwi, yn cyflawnu; yn gwneyd i fyny; llawnrifol.
Complementary,† *s.* cymmediwydd.
Complete, *a.* (Ll. *completus*) cyflawn, perffaith, hollol, cwbl, cyfan, cyflwyr, cyfa, digoll, cyfrdo, cyfoll, cydol, perffeithgwbl, cyfangwbl, cyflawngwbl, cyflawnwedd, perffeithlawn, cyfrgwbl, di-dwn, cyfrben, diddiffyg; llawn, llwyr, trylwyr, allwyr; gorphenedig, dybenedig; gorphenol; gwedi ei orphen; cyflawnedig; taclus, cliw, cymhen, cywair, pyw, glân; cyfr-.
A complete suit—cyflawnwisg, llawnwisg; cyfosod *neu* gyflawnbar o ddillad.
Complete, *v. a.* cyflawnu, gorphen, gorpheny, perffeithio, cwblhau, diweddu, dybenu; llanw, llenwi, cyflenwi; penu, cyfanu, cyfrdoi, cyfrbenu; neithio.
Completely, *ad.* yn gyflawn, yn hollol, achlân, yn berffaith, &c.
Completeness, *s.* (o *complete*) cyflawnder, perffeithrwydd, cyfanrwydd, cyflawndid, llwyrder, llwyrdeb, digollrwydd, allwyrder, perffeithder.
Completion, *s.* (o *complete*) cyflawniad, cwblhad, perffeithiad, cyfanodiad, cyflenwad; gorpheniad, diweddiad, gorphen, diwedd, cyngorphen, perffeithrwydd, cyflawnedd; neithiad.
Completive, *a.* (o *complete*) cyflawnol, cyflawniadol, cwblhaol, cyflenwol.
Completory, *a.* (o *complete*) cyflawniadol, cyflawnol, cwblhaol.
Completory, *s.* hwyrweddi, hwyrwasanaeth, hwyrioiad, hwyraddoliad.

Complex, } *a.* (Ll. *complexus*) cymhlyg;
Complexed, } amrywiog, amrywiedig, amrywedd, amryfal; cyfansawdd; cymmysg, cymmysgedig; dyrys, anhawdd, astrus, rhwystrus; cymhleth, cymhlith, cymhlygedig, cymhlethol; yn cynnwys amryw rannau neu bethau; cyfansoddedig o amryw bethau neu foddion.

Complex, *s.* amrygasgl, amrygasgliad; casgliad, cynnulliad, casgl, cydgasgliad, cymhlethiad, cymhlithiad.

Complexedness, *s.* cymhlethiad, cymhlithiad, cymhlithiant, cydblethiad, cymmysgedd, cymhlygoldeb, cymhlethedigrwydd, cymhlygrwydd.

Complexion, *s.* (Ll. *complexio*) gwedd, pryd, gwynebpryd, pryd a gwedd, hoen, gwawr, eiliw, lliw, lliw y gwyneb, gne, llewyrch, llewych, drych, diwyg, gosgedd; edrychiad, golwg; croen; tymmer, dyli, naws, anawdd, hwyl, creth, diwyg, ardymmer, cywydiaeth, cyfansoddiad; nodwedd, cymeriad; cymhlygiad, cymhlygedd.

Fine complexion—lliw teg, gwyndeg, glandeg, neu hardd-deg; lliw y lili; lliw yr eiry; lliw yr eira; lliw y manod; lliw y blodau; deuliw y blodau; deune yr eiry; eiliw yr eiry; lliw hoew ne Mair; hoen blodau haf; hoen ewyn llŷn.

Pale complexion—lliw gwelw, lliw gwynwelw; gwedd lwyd, gwedd laswen; lliw dail yr ywen.

Lively complexion, } lliw gwridgoch,
Sanguine complexion, } lliw gwridog; cydne gwin; lliw gwyrenig.

Of good complexion—lliwgar, hoenwych, llewyrchus.

Complexional, *a.* perthynol i liw neu wawr; perthynol i bryd neu wedd; prydol, prydweddol, hoenus, hoenwawr; tymmeraidd, ardymmeraidd, tymmerol, ardymmerol, crethus, crethol, nawsol.

Complexionary, *a.* yn perthyn i bryd a gwedd; perthynol i liw neu wawr; hoenus, hoenwedd, hoenwawr.

Complexioned, *a.* hoenog; tymmerog, crethog, dyliog; o'r cyfryw naws neu liw.

Complexity, } *s.* (o *complex*) cymhlygrwydd,
Complexness, } cymhlygedd, cymhlethrwydd, cymhlethdeb, cymhlygoldeb; dyrysni, dyrysrwch, astrusi, dyrysi, nidredd; amrywiogrwydd.

Complexture, *s.* (o *complex*) cymhlygedd, cymhlygrwydd, cymhlethrwydd, cydblethni, cymmysgedd, cymhlithedd.

Complexus, *s.* (Ll.) cymhlygydd, cymhlygyr; cyhyr y gwegil.

Compliable, *a.* (o *comply*) ymroddadwy, plygadwy.

Compliance, *s.* (o *comply*) cydsyniad, cydymblygiad, cydymagweddiad, cydagweddiad, ymostyngiad, ymroddiad, cydymweddiad, ymfoddloniad, cymmodlonedd, ymoddef, cydymoddef, goddefiad, ymblygiad, ufyddod; caniatâd neu wneuthuriad dymuniad; cydsyniad â chais.

Compliant, *a.* (o *comply*) cydsyniol, ymroddol, hyblyg, plygadwy, ymblygol, ymagweddol, ymgydweddol, cydymblygol, cymmodlawn, cyfoddol, ymostyngol, ufydd, ufyddgar; yn cydsynio, yn cydymblygu, yn cydymagweddu, &c.; darweddol, hynaws.

Complicacy, } *s.* (o *complicate*) cymhleth-
Complicateness, } oldeb, cymhletholrwydd, cymhlethrwydd, cymhlethni, cymhlethedd, cydblethedd, cymhlethogrwydd, cymhlygolrwydd, cymhlygoldeb, cynghawogrwydd; penbleth, dyryswch, dyrysi, dyrysni, astrusi, nidredd, petrusder, cymmysgedd.

Complicate, *v. a.* (Ll. *complico*) cymhlethu, cydblethu, cymhlygu, cydwëu; cymmysgu, dyrysu, methlu, nidro, penblethu, dyfysgu.

Complicate, } *a.* cymhleth, cymhlyg, cy-
Complicated, } mhlethedig, cymhlethog, cydblethedig, cymhlygedig, cymhlethol; cydweuedig; amryran, amlran, amlryw, amryw, lluosryw, lluosog; amrygymmysg, cymmysgryw, cymmysg; cynghawog, cynghafog; dyrys, astrus, nidrog, dyrysedig; cymmysgedig.

Complication, *s.* (o *complicate*) cymhlethiad, cymhlygiad, cydblethiad, cydweuad, cydwead, cymhleth; cadblyg; cydgasgliad, cynghlasgliad; cymmysgiad, dyrysiad; amrywiad, amrywiaeth; cadwynbleth o bethau.

A complication of figures—twr o luniau amryfath.

Complicative, *a.* (o *complicate*) cymhlethiadol, cymhlygiadol, cydblethiadol, cymhlethol, cydweol; dyrysol, nidrol.

Complice, *s.* (It.) cyfranogwr, cyfranogydd, cyswyniad, cyfranog, cyswynwr, cydgyfranog, affeithiwr, cyfrinachwr, cydblaid, cydymaith.

Complicity, *s.* (o *complex*) cymhlygiaeth; cymhletholdeb; cymhlethiad.

Complier, *s.* (o *comply*) cydsyniwr, cydagweddwr, cydymagweddwr, &c.

Complier with the times—à dry gyda'r amseroedd; à dry yn wastad gyda'r trechaf; trowr gyda'r amser; cydymagweddwr â'r amseroedd.

Compliment, *s.* (Ff.; It. *complimento*) cymmediw; moesair; cyfarch, cyfarchiad, anerch, anerchiad, cyfanerch, moesgyfarch, damarch, dameirchiad; gair moes ac arfer; defodair; moliaith, mawlair, moesogiaith; cymmyredd, canmoliaeth; anrheg, rhodd; argymmediw; gweniaith; moesgarwch.

Present my compliments to him—rhoddwch fy nghymmediwau iddo; cyflwynwch fy nghyfarchiad iddo *neu* ato; anerchwch fi ato; cofiwch fi ato; anerchwch ef yn fy enw; cyfarchwch iddo yn fy enw; rhoddwch *neu* gyflwynwch fy ngwasanaeth iddo; cyfarchwch well iddo yn fy enw; cyflwynwch fy anerchion iddo.

Without compliment—yn ddiweniaith, yn ddigymmediw.

He made me a compliment of Homer's Iliad—anrhegodd fi âg Iliad Homer; efe a roes Iliad Homer i mi yn gymmediw; gwnaeth i mi argymmediw o Iliad Homer.

To stand upon compliments—sefyll ar gymmediwau; bod yn rhy foesgar; bod yn rhy foesffurfiog; sefyll ar foesffurfiau.

Compliment, *v.* canmawl, moli; cymmediwo; moesgyfarch, moesanerch; anerch, cyfarch, cyfanerch; cyfoddi, llongyfarch, cydlawenhau; cyfarch gwell; gwagfoli, truthio, gwenieitho, rhithfoli; arferu moesciriau; defnyddio parcheiriau; arfer moesogiaith;

ymgyfarch yn foesgar; arfer moesffurfian; anrhegu; talu anrhydedd i; cymmyreddu.

Complimental, *a.* cymmediwol, moesog, moeseiriog, cyfarchol, moesgyfarchol, anerchol, cymmyreddol.

Complimentary, *a.* cymmediwol, cymmediwaidd, dameirchiol, cyfloddus, cydgyfarchol, cyfanerchol, cyfarchol, anerchol, moesgyfarchol, moesanerchol.

Complimentary present — argymmediw; rhodd *neu* anrheg gymmediw.

Complimenter, *s.* cymmediwydd, moesgyfarchwr; gwenieithydd, truthiwr.

Compline, } *s.* (Ff. *complie*) hwyrweddi, hwyr-
Complin, } wasanaeth, hwyraddoliad, hwyriolad, y weddi olaf.

Complore,† *v. n.* (Ll. *comploro*) cydalaru, cydalaethu, cyfalaru.

Complot, *s.* (Ff. o *com* a *plot*) cydfrad, cydfwriad, cydfradwch, cyfrad, cymrad, brad, bradfwriad.

Complot, *v. a.* cydfradu, cydfwriadu, cyfradu, cymradu, bradfwriadu, cydlunio, cyddychymygu, bradlunio.

Complotment, *s.* (o *complot*) cydfwriad, cydfrad, cymrad, cydfradwch, brad, bradwriaeth.

Complotter, *s.* (o *complot*) cydfradwr, cyfradwr, bradfwriadwr, bradwr, bradluniwr.

Compluvium, *s.* (Ll.) cyffos, ffosle; bargod, penty.

Comply, *v. n.* (Ysp. *cumplir*; Ff. *complaire*) cydsynio, cytuno, ymroddi, cydymblygu, cydymagweddu, cydagweddu, ymfoddloni, ymgydweddu, cydymweddu, cyflychu, cydweddu, gildio, ymostwng, ufyddhau; bod yn gymmodlawn; ymoddef, cydymoddef, cyddwyn, cynghordio; caniatäu *neu* wneuthur dymuniad; cyflawnu, darweddu.

Compone,† *v. a.* (Ll. *compono*) cyfansoddi; trefnu.

Compone, }
Componed, } *a.* britheiliog, brithymylog.

Component, *a.* (Ll. *componens*) cyfansoddol, cyssoddol, ansoddol, cyssodol, elfenol, elfyddol, hanfodol, cyfreidiol, silltiol, cyfansawdd.

Component parts — rhanau cyfansoddol; rhanau elfenol; cysseiliau; rhifranau.

Component, *s.* rhan gyfansoddol, cyfansoddor, cyfansoddai, rhan elfenol, cyssoddai; elfen, cysran, cyssodran, cyssail.

Comport, *v.* (Ll. *comporto*) cydweddu, ymweddu, cyngweddu, cytuno, cydfyned, cyfladd, gweddu, cyfateb, sutio; ymddwyn, ymarweddu, cydymweddu; †goddef, dwyn.

To comport one's self—ymddwyn, ymarweddu, ymarwedd, ymagweddu.

Comport, *s.* ymddygiad, ymarweddiad, ymarwedd, moes, buchedd, buchedd, agwedd.

Comportable, *a.* (o *comport*) cydweddadwy, &c.; cytun, cytunol, cyngweddol, cysson, gweddus.

Comportance, }
Comportment, } † *s.* (o *comport*)=*Comport, s.*

Comportation,† *s.* (Ll. *comportatio*) cynnulliad, casgl.

Compose, *v. a.* (Ll. *compono*; Ff. *composer*) cyfansoddi; cyssoddi; cyssodi; gwneuthur; trefnu, cymmoni, cydosod; ysgrifenu; cyfeillio; llonyddu, esmwytho, esmwythäu, tawelu, llinaru, llareiddio, tangnefu, taugnefoli, arafu, doñ, dystewi, gostegu, dyhuddo, gwarhau, lloddi, lleddfu; sefydlu, gosod; eilywio, alawio.

To compose (in printing)—cyssodi.

To compose one's self—ymlonyddu, ymdawelu, &c.

To compose one's self to sleep — ymgymhwyso, ymroddi, *neu* ymwneuthur i gysgu; ymesmwytho *neu* ymlonyddu i gysgu.

To compose a difference—tori amryson; tori ymrafael; dosbarthu cynhen *neu* anghydfod; cylafareddu, heddychu, cymmodi, tangnefeddu, tangnefu; dyddio.

To compose verses—cyfansoddi pennillion; prydyddu, cywyddu, prydd.

The Lord composed the pater-noster—yr Arglwydd a brydodd y pader; yr Arglwydd a gyfansoddodd y pader.

Composed, *a.* tawel, llonydd, dystaw, heddychol, tangnefus, tangnefog, tangnefol, tangweddog, digyffro, digynhwrf, diderfysg, didrafferth, diofal, araul, esmwyth, llariaidd, arafaidd, cyfarwar, dysbwyll; cyfansoddedig.

Composed countenance — gwyneb tawel, digwmwl, llon, *neu* siriol; gwyneb difrif.

Composed mind — meddwl tawel *neu* heddyehol, &c.; tawelfryd, gwastadfryd.

Composedness, *s.* (o *composed*) tawelwch, llonyddwch, esmwythyd, taweledd, anghynhwrf, anghyffro, anghyffroad, arafwch, tangnefusrwydd, areuledd, &c.; tawelfrydedd, gwastadfrydedd.

Composer, *s.* cyfansoddwr, cyfansoddydd, cyssoddwr; awdur, awdwr, gwneuthurwr; cyssodwr; alawydd, eilwy, perorydd; heddychwr, llonyddwr, tangnefydd, esmwythydd.

Composing-stick, *s.* cyssodyr, cyssodbren.

Compositæ, *s. pl.* (Ll. *compositus*) cyssoddogion, cyfansoddogion, cyssoddolion.

Composite, *a.* (Ll. *compositus*) cyfansawdd, cymmyseg, cyfansoddedig, cyssoddedig, cyfansoddog; cyssylltedig.

Composite order—y dull cyfansawdd, y dull cymmysg.

Composite flowers—blodau cyfansawdd.

Composition, *s.* (Ll. *compositio*) cyfansoddiad, cyfansoddiant, cyssoddiant; cyssodiad; cydosodiad, cyfosodiad; canyddiaeth; cyfansawdd, cymmysg, cymmysgedd, cymmysgiad; undeb, uniad, cyfuniad, cyfymlyniad, cyssylltiad; gwaith, gwneuthuriad; trefniad, trefnid, trefnedigaeth, cymmoniad; cyfiead; cyssondeb, cytundeb, anamod; cymmod, cylafaredd; rhandaliad, cyfrandaliad, godaliad; cyfiaeth: *pl.* cyfansoddiadau, cyfansoddion.

Metrical composition — pryddestawd, pryddest, cowyddaid, cywyddaid; cyfansoddiad prydyddol *neu* fydrol.

Compositive, *a.* cyfansoddol, cyfansoddiannol, cyssodiadol; dygymmysg, dychymmysg.

Compositor, *s.* (Ll.) cyssodydd, cyssodwr; cyfansoddwr; trefnwr, cymmonydd.

Compossessor, *s.* (*com* neu *con* a *possessor*) cydberchen, cydberchenog, cymherchen, cymherchenog, cydfeddiannydd, cyfeddiannwr.

Compossible,† *a.* (*con* a *possible*) cysson, cydweddol.

Compost, *s.* (It. *composta*; Ll. *compositum*)

plithwrtaeth, mysgwrtaeth, gwrtaeth cymmysg, cymmysgdail; gwrtaeth; cymmysg.

Compost, *v. a.* plithwrteithio, mysgwrteithio; gwrteithio â phlithwrtaeth; gwrteithio.

Composto, *a.* (It.) cyfansawdd; dyblyg.

Composture,† *s.* (hen Ff.) gweryd; gwrtaeth.

Composure, *s.* (o *compose*) tawelwch, arafwch, arafedd, tawelfryd, gwastadfryd, tawelfrydedd, tangnefusrwydd, taweledd, llonyddwch; tawelwch, cyfartalwch, cyfartaledd, new wastadrwydd meddwl; cymmodlonedd, anghyffro, anghynhwrf; cyfansoddiad; gwaith; cyfuniad, trefniad; trefn; gwneuthuriad; agwedd, gwedd, sut, ansawdd, hwyl, tymmer, nawa; cytundeb, ammodiad.

Compotation, *s.* (Ll. *compotatio*) cydyfed, cyfedd, cyfeddach, ymgyfeddach, cydlymeitiad; cydwledd.

Compotator, *s.* cydyfwr, cyd-ddïotwr, cyfddïotwr, cyfeddachwr, cydbotiwr, cestgyfaill.

Compound, *v.* (Ll. *compono*) cymmysgu, cydgymmysgu, cymhlitho, cydfysgu; cyfuno, uno; cyfansoddi, cyssoddi; cyfymlynu, cyduno; cytuno, ymgytuno, ammodi; dyfod i deleraw; cyssylltu, cydglymu, clymu; cyfaddaw; cyfrandalu, rhandalu, godalu; terfynu, cymmoni.

Compound, *a.* cyfansawdd, cyfansoddedig, cyssawdd; cymmysg, cymmysgedig, cymhlith, dygymmysg, dychymmysg, cymmysgadwy.

Compound word—gair cyfansawdd, cyfansoddair, cylmair, gair cyfansoddedig, cyssoddair.

Compound interest—adlog, arlog, llog ar log; adlogaeth, arlogaeth.

To borrow at compound interest—adlogi, arlogi; benthycio ar adlog.

Compound tense—amser cyfansawdd.

Compound metre — adlawiad, cynghog; mydr cyfansawdd, mydr cymmysg, mesur cyfansawdd.

Compound, *s.* cyfansawdd, cymmysg, cyssawdd, cymmysgedd, amrygymmysg, peth cymmysgedig, cymmysgiad, cynghog; cyfrandal, rhandal: *pl.* cyfansoddion, cyfansoddolion.

Compoundable, *a.* (o *compound*) cymmysgadwy, mysgadwy, &c.

Compounder, *s.* cymmysgwr, mysgwr, mysgydd; cyfansoddwr; heddychwr, dyddiwr, cymmodwr; cyfrandalwr, rhandalwr, godalydd.

Comprecation, *s.* (Ll. *con* a *precatio*) cydweddiad, cydweddi.

Comprehend, *v. a.* (Ll. *comprehendo*) cynnwys, cynnwyso, argynnwys; amgyffred, cyffred, argyffred, dirnad, deall, dirnadu, deallu, gwybod; genni; amgyffred am; cymmeryd i fewn; gorymddwyn; craffu.

Comprehensible, *a.* (Ll. *comprehensibilis*) amgyffredol, dirnadwy, dirnadadwy, dealladwy, cynnwysadwy, cyffredadwy; mesuradwy, mesuredig; â ellir ei amgyffred.

Comprehensibleness, } *s.* amgyffrediad, amComprehensibility, } gyffredolrwydd, amgyffredoldeb, dirnadoldeb, cynnwysoldeb, dirnadaeth.

Comprehension, *s.* (Ll. *comprehensio*) amgyffred, amgyffrediad, cyffrediad, dirnadaeth, deall, cyffred, amgyffrawd, deallt wriaeth; gwybodaeth; cyrhaedd, cyrhaeddiad, cyrhaeddiant, amgyrhaedd, eangedd; craffder, craffineb, craffaint; cynnwysiad, cynnwysder, crynoad, talfyriad, crynodeb; dirnadiad, dealliad, deallt iad; gorymddwyn.

Slight comprehension—gogyffred, &c.

Comprehensive, *a.* cynnwysfawr; cyrhaeddgar, cyrhaeddfawr, helaeth, helaethfawr, eang, dirnadus; ystyrfawr; cynnwysedigol; o ystyr helaeth; yn cynnwys llawer mewn ychydig le *neu* eiriau.

Comprehensiveness, *s.* cynnwysforedd, cynnwysfawredd; helaethrwydd, eangder, eangedd, cyrhaeddgarwch; dirnadusrwydd.

Comprehensor, † *s.* (o *comprehend*) deallwr, un gwybodus.

Compresbyterial, *a.* (*con* a *presbyter*) cydhenaduriol, cydhenuriadol, henaduraidd.

Compress, *v. a.* (Ll. *compressus*) cydwasgu, cyngwasgu, cyfwasgu, gwasgu, cywasgu, dirwasgu; gwasgu yn nghyd; cydgynnwys, dwyso, amwasgu; cofleidio; ymwasgu â, ymgaredigo â; pentyru, crugio, crynöi.

Compress, *s.* cydwasg, cydwesgydd, gwasgdusw, clustogan, gobenyddyn, clustog llawfeddyg.

Compressibility, } *s.* cydwasgoldeb, cydwasgCompressibleness, } edd, hywasgedd, gwasgadwyedd, hywasgolrwydd.

Compressible, *a.* (o *compress*) cydwasgadwy, cyngwasgadwy, gwasgadwy, dirwasgadwy, cyfwasgadwy, dwysadwy, hywasg; à ellir ei wasgu yn nghyd.

Compression, } *s.* (Ll. *compressio*) cydwasgiad,Compressure, } cyngwasgiad, cyngwasg, cydwasg, cyfwasg, dirwasgiad, amwasgiad, amwasg, gwasgiad, dwysedd; gwasgiad yn nghyd; cyfliwythiad, cyfliwyth.

Compressive, *a.* cydwasgol, cyngwasgol, cyfwasgol, dirwasgol, cywasgol, cydwasgiadol, gwasgiadol, dywasgol.

Compressor, *s.* (Ll.) cydwasgydd, cyngwasgydd, cyngwasgor.

Compriest,† *s.* (*con* a *priest*) cydoffeiriad.

Comprint, *v. n.* (*con* a *print*) cydargraffu; celcargraffu, twyllargraffu.

Comprisal, *s.* (o *comprise*) cynnwysiad, amgyffrediad, cyffrediad.

Comprise, *v. a.* (Ff. *compris*) cynnwys, cynnwyso; cydgynnwys, argynnwys; amgyffred, argyffred, cyffred; gannu, genni, annu; cymmeryd i mewn.

Comprobate, *v. n.* cydgymmeradwyo; cyttystiolaethu, cyttystio, tystio, tystbrofi.

Comprobation, *s.* (Ll. *comprobatio*) cyttystiolaeth, cyttystiad; cydbrawf, prawf, llawn brofiad, sicrhad.

Compromise, *s.* (Ll. *compromissum*) cyfaddawd, cyfaddewid, gogyfaddawd; cymrodeddiad; goammod, ymgytundeb, cytundeb.

Compromise, *v. a.* cyfaddaw, gogyfaddaw; ymgytuno â; goammodi, amodi, cytuno; cylafareddu; rhoi ar ddyddwyr; dyfod i hanner y ffordd.

Compromiser, *s.* cyfaddodwr, cyfaddawydd, cyfaddawur.

Compromissorial, *a.* (o *compromise*) cyfaddodol, cyfaddawol; ymgytunol, ammodol; perthynol i gyfaddawd.

Compromit, *v. a.* (Ll. *compromitto*) gwystlo, arwystlo; addaw; anturio.

Comprovincial, *s.* (*con* a *provincial*) cyttaleithiog; un o'r un dalaeth *neu* archesgobaeth: *pl.* cyttaleithiaid.

Compt,† *s.* (Ff. *compte*) cyfrif, cyfriflad.

Compt,† *v. a.* cyfrif, cyfrifo.
Compt,† *a.* (Ll. *comptus*) tlws, clws, dillyn, hardd, pert, del.
Comptible,† *a.* (o *compt*) cyfrifol; darostyngol, ymostyngol.
Comptness,† *s.* (o *compt*) tlysni, clysni, dillynder, harddwch, pefredd.
Comptonite, *s.* (oddi wrth Argl. *Compton*) comptonith=math o ddelidfaen.
Comptrol, *s.* (Ff. *contrôle*)=*Control.*
Comptrol, *v. a.*=*Control.*
Comptroller, *s.* (o *comptrol*)=*Controller.*
Compulsative, Compulsatory, Compulsive, *a.* (Ll. *compulsus*) gorfodol, cymhellol, cymhelliadol, gorfodogol, treisiol, dirgymhellol, diriol, rhysgyrol; trwy gymhell, trwy orfod, o anfodd, o drais; gorthrechol.
Compulsion, *s.* (Ll. drosgl, *compulsio*) gorfod, gorfodaeth, gorfodogaeth, gorfodiad, cymhelliad, cymhell, dirgymhell, dirgymhelliad, argymhelliad, dir, dirdra, dirdrais, rhysgyr, dir a chymhell, gorthrech, trais.
Compulsiveness, *s.* gorfodoldeb, gorfodolder, gorfodolrwydd, gorfodaeth, gorfodogrwydd, cymhelliad, dirgymhell, grym.
Compulsorily, Compulsatively, Compulsively, *ad.* yn orfodol, yn gymhellol, &c.; trwy gymhell, o anfodd, dan orfod, trwy orfod, trwy orfodaeth; yn erbyn ei ewyllys; heb ddiolch iddo; trwy drais neu orthrech.
Compulsory, Compulsive, *a.* gorfodol, cymhellol, cymhelliadol, dirgymhellol, argymhelliadol, argymhelliadol, gorfodogol, diriol, diriadol, rhysgyrol, gorthrechol, treisiol; trwy orfod; o anfodd.
Compunction, *s.* (Ll. *compunctio*) pigiad, pigad, dwysbigiad, tymmigiad; pigad calon; gofid meddwl; edifeirwch, edifarwch, edifeiriant; adgno, adgnofa, edloes, gorbicrwydd.
Compunctionless, *a.* dibigad; anedifar, anedifarus, diedifar, diedifeirwch, diedifarus, diedifeiriol; dignofa.
Compunctious, *a.* dwysbigol; edifarus, edifeiriol, edifar, edifeiriog; athrist, trist, galarus.
Compunctive, *a.* edifarus, edifeiriol, edifarol; dwysbigol, pigiadol.
Compupil, *s.* (*con* a *pupil*) cydysgolaig, cydysgolor.
Compurgation, *s.* (Ll. *compurgo*) cymhurad, dyheurad; dieuogiad ar lw ereill.
Compurgator, *s.* (Ll. *compurgo*) cymhurydd, cymhuror; un a dwng ddiniweidrwydd un arall.
Computable, *a.* (o *compute*) cyfrifadwy, hyrif.
Computation, *s.* (Ll. *computatio*) cyfrif, cyfrifiad, cyfrifiant, bwriad cyfrif; cywerthiad; damfwriad.
By computation—yn ol y cyfrif a wnaed; wrth gyfrif.
Compute, *v. a.* (Ll. *computo*) cyfrif, cyfrifo, bwrw cyfrif; bwrw, damfwrw; barnu, tybio.
Compute,† *s.*=*Computation.*
Computed, *p. a.* cyfrifedig.
Computer, *s.* (o *compute*) cyfrifydd, cyfrifwr, cyfrifor, cyfrifiadur, rhifiadur, bwriwr cyfrifon.
Computist,† *s.* (o *compute*)=*Computer.*
Computo, *s.* (Ll.) cyfrifwys; gwŷs i orfodi rhol cyfrif i fyny.
Comrade, *s.* (Ff. *camarade*) cyfaill, cydymaith, cyfaillt; cyfaill neu gydymaith ystafell; cydfilwr; un o'r un fyntai; llallogan.
Comradeship, *s.* (o *comrade*) cydymaithas, cyfeilldod.
Comrogue,† *s.* (*con* a *rogue*) cyd-ddyhiryn.
Con, *s.* (talfyriad o'r Ll. *contra*) erbyn, gwrth, yn erbyn.
Pro and con—dros ac yn erbyn; o blaid ac yn erbyn; tros ac erbyn; er a gwrth; drosto ac i'w erbyn.
Con, *v. a.* (S. *connan, cunnan, cunnan*) mytyrio, adfyfyrio, meddylied, adfeddylied; meistroli; dysgu ar dafod; dysgu ar dafodleferydd; dysgu ar gof; trysori neu blanu yn y cof; cofio; † gwybod, deall, dirnad.
To con thanks†—diolch, talu diolch.
To con with one's self—ymfyfyrio.
Conatus, *s.* (Ll.) ymgais, ymdrech, dirgais, argais, hypynt.
Concamerate, *v. a.* (Ll. *concamero*) mydu, bwau; mydu dros, bwau dros; trosfydu, cromgiwydo; gwneuthur mwd dros.
Concameration, *s.* (Ll. *concameratio*) mydiad, mydiant, bwad, nenfydiad, trosfydiad.
Concatenate, *v. a.* (Ll. *concatenatus*) cydgadwyno, cynghadwyno, cadwyno yn nghyd; cydfodrwyo, cyfrwymo.
Concatenation, *s.* cydgadwynad, cynghadwynad; ymgadwynad; cyfres, rhes olynol; cynghlymiad, cydglymiad; cadwynad yn nghyd.
Concause,† *s.* (*con* a *cause*) cydachos, cyfachos.
Concavation, *s.* (o *concave*) ceugrymiad, argeueddiad, gwrthgrymiad, ceueddiad, cyngheuad, argeuad, ceuedigaeth.
Concave, *a.* (Ll. *concavus*) ceuol, cau, argeuol, cyngheuol, echrwm, anghrwm, crymbantol, pannylog, gwrthgrwn, gwrthgrynol, gwrthgrymol, cwddol; rhonca; cafnog.
Concave lens—llugell geuol, ceulain, cromlain geuol.
Double concave—ceugau, ceugyngheuol, ceuol dyblyg; cynghau ar y ddwy ochr.
Double concave lens—llugell ddyblyg, llugell geugau.
Concave glass—ceuwydr, ceuwydryn, gwydr cynghau, gwydryn anghrwm.
Concave mirror—ceuddrych, argeuddrych, drych cyngheuol.
Concave, *s.* cau, ceuedd, argeuedd, gwrthgrwm, gwrthgrwn, cwdd, wm; bwa, mwd, ceugant, crymgant, nenfwd; y ffurfafen.
Concave, *v. a.* ceuo, cafno, cafnu, cyngheuo, crymbantu, cwddedu.
Concaveness, *s.* (o *concave*) ceuedd, argeuedd, ceudod, cychedd, gwrthgrymedd, anghrymedd.
Concavity, *s.* (Ll. *concavitas; Ff. concavité*) ceuedd, argeuedd, anghrymedd, echrymedd, ceudod, cychedd, gwrthgrymedd, cwdd, cwdded, cwddyn.
Concavo-concave, *a.* ceugau, ceugeuol, ceugyngheuol, ceuol dyblyg; cynghau ar y ddwy ochr.
Concavo-convex, *a.* ceugrwm, ceugrwn; cynghrwm ac anghrwm; ceuol ar un wyneb a chrwn ar yr wyneb arall.
Concavous, *a.* (Ll. *concavus*)=*Concave, a.*
Conceal, *v. a.* (Ll. *concelo*) celu, cuddio, dirgelu, argelu, cynghelu, celcio, celcu; gorchuddio, arguddio; arlechu, celladu, cadw yn nghudd, dan gel, yn guddiedig, neu yn gyfrinachol; bod heb yngan dim yn nghylch.
That I may not conceal from you—fel na chelwyf rhagoch.

To conceal one's self—ymgelu, ymguddio, ymddirgelu, &c.

Concealable, *a.* (o *conceal*) celadwy, hygel, cuddiadwy, &c.

Concealed, *p. a.* celedig, cuddiedig, dirgeledig, damguddiedig, celoedig, &c.; cudd, cel, cuddiog, cynghel; dân gel, dân gudd, yn nghudd, dân gelo.

Concealedness, *s.* celedigrwydd, &c.

Concealer, *s.* (o *conceal*) celwr, cuddiwr, cuddiedydd, celor, dirgelwr, &c.

Concealing, *s.* celiad, cuddiad, dirgeliad, argeliad, cynghéliad, celciad, cel, ymgel, ymgeliad, argel.

Concealment, *s.* (o *conceal*) celedigaeth, cuddiedigaeth, dirgeliad, argeliad, cuddiad, cuddcd, argelwch, cuddawd; cuddfa, dirgelfa, ymguddfa, ymgelfa, argel; dirgeledd, dirgelwch, celc, celciad, cmcudd, cuddeidiaeth.

Concede, *v. a.* (Ll. *concedo*) caniatâu, ceniadu, cenadu; gadael, goddef, addef, gildio, cyfaddefaf; cydsynio, cytuno; ymroddi i; cymmeryd fel gwir; rhoddi, cyfroddi.

Conceit, *s.* (Ll. *conceptus*; It. *concetto*) tyb, coel, barn, tybiant, tybiaeth, meddylrith, meddyldrych, meddwl, delwedd, delfryd; coegdyb, gwagdyb, oferdyb, dychymyg, asbri, hunandyb, cymyg; crebwyll; llettyb, drygdyb, godyb; cymhendod, ffraethder, coethder, digrifair, cydgam; deall, amgyffred; balchder, hunanoldeb, coegfalchder.

In his own conceit—yn ei olwg ei hun; yn ei dyb ei hunan.

Idle conceit, } gwagdyb, coegdyb; ofer-
Empty conceit, } dyb; ofergoel.

Fantastic conceit — oferedd; mympwy, ffoldyb; arabedd; trawsfeddwl.

High conceit—ucheldyb; tyb rhy dda; tyb rhydda.

Self-conceit—hunandyb, hunanoldeb; gormodd gred *neu* ymddiried ynddo ei hun; tyb da *neu* rydda am dano ei hun.

Merry, pleasant, *or* pretty conceits—digrifeirian, geirian digrifgall, mwyn gellwair, afiaeth, arabedd, arabeddiaeth; dyfais *neu* ddychymyg synwyrgall; digrifion.

Full of pleasant conceits—arab, arabeddus, arabol, cellweirus, digrif, digrifion, afieithus, digrifian, difyr, digrif, geirlon, mwyngellweirus.

Witty conceit — ffraethder, ffraethdeb, coethder, ffraetheb, ffraethair, cymhendod, cymhenair, gair cymhen, pefr ymadrodd, areinrwydd ymadrodd; tyb *neu* feddwl cyfrwysgall.

Out of conceit with—anfoddlawn i; â gwrthwyneb at; yn ddihoffder at; heb dyb da am; difias ar; yn anhoffi; heb fod yn hoff o; heb fod â fyno â.

To put one out of conceit with—peri annhuedd, anhoffder, *neu* ddyeithrwch mewn un at; peri tyb drwg mewn un am; gyru rhwng un â; peri i un anhoffi.

Conceit, *v. a.* tybio, tybied, tybygu, coelio, lledgoelio; meddwl, dychymyg, meddylio, dychymygu; llettybio.

Conceited, *a.* (o *conceit*) hunandybus, hunandybiol, hunandybiog; coeg, balch, coegfalch, gwagfalch, cymmyreddus; yn llawn o'i dyb ei hun; llawn o dyb da am dano ei hun; llawn hunandyb; doeth yn ei dyb ei hun; doeth, da, *neu* fawr yn ei olwg ei hun; â fo *neu* y sydd â thyb da am dano ei hun; llawn o hono ei hun; da, mawr, *neu* uchel ei dyb am dano ei hun; â'i hoffo ei hun yn fawr; â wnelo ormod gyfrif o hano ei hun; rhydda, rhy dda; rhyddillyn, rhyddichlyn.

Conceited of their own wit—yn tybied yn rhy dda am eu synwyr eu hunain; â thyb da am eu synwyr eu hun.

Conceited style—ieithwedd ryddillyn *neu* ryddichlyn; rhyddillyn ddull ymadrodd; ieithwedd goegfalch.

To be well conceited of one's self—bod gân un dyb da am dano ei hun; bod â thyb da am dano ei hun; bod yn ddoeth, yn fawr, *neu* yn uchel yn ei olwg ei hun.

Conceitedness, *s.* (o *conceited*) hunandyb, coegedd, coegni, coegfalchder, coegfalchedd, hunandybioldeb, hundybiolrwydd, tybgarwch, balchder, mursendod; rhyddillynder, &c.

Conceitless,† *a.* (*conceit* a *less*) difeddwl; penbwl, cuall, pendew.

Conceivable, *a.* (o *conceive*) hydyb, hygred, hygoel; amgyffredadwy, dealladwy, dirnadwy; â ellir ei feddwl, ei dybied, ei goelio, ei gredu, ei ddeall, ei amgyffred, *neu* ei ddirnad; tebygol.

Conceivableness, *s.* (o *conceive*) hydybioldeb, hydybiolrwydd, hygrededd, hygrediniaeth; amgyffrededd, dirnadoldeb, cyffredoldeb.

Conceive, *v.* (Ff. *concevoir*; Ll. *concipio*) beichiogi, ymddwyn, beichiogi ar, dymddwyn, ymgael, arfolli; deall, amgyffred, dirnad, synied, synio; tybio, tybied, tybygu, meddylio, meddylied, meddwl, barnu, bwrw, dychymygu, dyfeisio, bwriadu, myfyrio; bwrw, dychymygu, *neu* lunio yn y meddwl; gosod; brithdybio; bod o'r farn; bod o'r meddwl; planta, cenedlu, ennill; cyfebru.

Who was conceived by the Holy Ghost—yr hwn a gaed drwy yr Ysbryd Glân.

Women after they have conceived — gwragedd gwedi yr arfollont, &c.

To conceive young—cyfebru.

As I conceive—i'm tyb i; yn fy nhyb i; fel yr wyf fi yn tybied, yn barnu, yn bwrw, yn meddwl, *neu* yn dirnad, &c.

Conceiver, *s.* (o *conceive*) amgyffredydd, dirnadydd, tybiwr, &c.

Conceiving, *s.* amgyffred, deall; amgyffrediad, dealliad, dirnadaeth; beichiogiad, beichiogi, ymddwyn.

Concelebrate,† *v. a.* cydglodfori, cyd-ddathlu.

Concent, *s.* (Ll. *concentus*) cydlais, cydsain, cytton, cynghan, cyngherdd, cynghanedd, cysseinedd, cysseinrwydd; cyssondeb, cyssonedd, cyngweddiad, cydweddiad.

Concentful, *a.* (*concent* a *full*) cysseiniol; cysson, cydgordiol.

Concentrate, *v. a.* (Ff. *concentrer*, o'r Ll. *con* a *centrum*) cymherfeddu, canolbwyntio, cysbellu, canoli, creiddio, cynghreiddio, cydgreiddio; gyru at y canolbwynt; gyru *neu* wthio yn nghyd; dwyso, clynu, cynnwyso; tueddu at.

Concentration, *s.* (o *concentrate*) cymherfeddiad, cysbelliad, cysbelliant, canoliad, cynghreiddiad, cydganoliad, uncanoliad, creiddiad, craidd; gyriad at y canolbwynt; gyriad *neu* wthiad yn nghyd; cynghwasgiad; dwysad, dwysiad, clyniad; cynghasgliad.

Concentrativeness, *s.* (o *concentrate*) cynghreidd-

ioldeb, cysbelloldeb, cysbelledd, cysbellgarwch.

Concentre, *v.* (*Ff. concentrer*) cymherfeddu, cysbellu, canolbwyntio, canoli, cydganoli, cynghreiddio, creiddio; gyru i'r canol; cyfarfod *neu* ymgyfarfod yn yr un canolbwynt; cyfarfod mewn pwnc; tueddu at; dwyso, cynnwyso; cytuno yn gwbl; cytunaw o eigion calon.

All her cares concentred on her son—canolbwynt, gwrthryeh, *neu* dueddnod ei holl ofalon hi oedd ei mab.

Concentric, } *a.* (Ll. *concentricus*; Ff. *con-*
Concentrical, } *centrique*) cymherfeddol, cymherfeddig, cymherfedd, cydgymherfedd, cysbellus, cynghreiddig, cydgreiddig, cydgreiddiol, creiddiol; âg iddynt *neu* â chanddynt yr un canolbwynt; yn tueddu i'r un peth *neu* i'r un lle.

Concentric and eccentric—cydgreiddig ac echreiddig; cynghreiddig ac eegreiddig.

Concentricity, *s.* (o *concentric*) cymherfeddoldeb, cydgreiddioldeb, cynghreiddioldeb, cysbellusrwydd.

Concentual, *a.* (o *concent*) cysson, cyssonol, cydgordiol, cydweddol; cysseiniol, cydleisiol.

Conceptacle, *s.* (Ll. *conceptaculum*) derbynfa, derbynle, derbyniawdr, derbynydd; llestr; hadgib, hadgell, hadgoden, hadgod, hadgaen.

Conceptible,† *a.* (Ll. *conceptus*)=*Conceivable.*

Conception, *s.* (Ll. *conceptio*) beichiogiad, beichiogi, ymddwyn, dymddwyn, ymgael; yr ymddwyn; deall, amgyffred, dirnad, dirnadaeth, tyb, meddwl, syniad, bryd, bwriad, cyffred, gwybodaeth; amgyffrediad, amgyffrawd; tybiant; coegdyb, gwagdyb, dychymyg; yr hyn y bo un yn ei amgyffred, &c.

False conception—pel y famog, llo lleuad; camdyb, &c.

Conceptious,† *a.* (Ll. *conceptus*) hyfeichiog; beichiog; ffrwythlawn.

Conceptive, *a.*=*Conceivable.*

Conceptualist, *s.* (Ll. *conceptus*) cyffrediedydd.

Concern, *v. a.* (*Ff. concerner*; Ll. *concerno*) perthyn i, perthynu i, deiryd i; dori, dyddori; malio; gofalu am; bod mewn gofal; peri gofal; dawr; effeithio ar; bod o bwys i; llanw o; taraw â; blino, aflonyddu, cyffroi; ymyryd â; bod â fyno *neu* â wnelo âg; ymbwyllo yn nghylch.

It concerns me—e berthyn i mi; e ddawr i mi; e gyngweddai i mi; e'm dawr; buddiol yw i mi; mae 'n llesu i mi; fy nyledswydd yw; fy nyled ydyw; y mae o bwys i mi.

It concerns me not—ni'm dawr; nid gwaeth i mi; nid gwaeth genyf fi; ni'm ddawr; nid yw yn perthyn i mi.

I should not be concerned—ni ddorwn, nis dorwn; nis gofalwn.

To concern one's self in—gofalu am, dori am; ymofalu am *neu* yn nghylch; cymmeryd gofal am *neu* i; ymyryd â; ymdrafferthu am *neu* yn; ymflino am; ymofidio yn nghylch.

It much concerns us—y mae o bwys mawr i ni.

To be concerned in a thing—bod gân *neu* i un berthynas *neu* neges mewn peth; bod â llaw mewn peth; bod i un â wnelo â pheth; bod gân un law mewn peth.

My life and fortune are concerned—mae fy hoedl a'm dedwyddyd mewn perygl.

He thinks himself not concerned in it—y mae efe i'w *neu* yn ei dyb ei hun yn rhydd oddi wrtho.

To be concerned with one—bod â llaw gydag un; bod yn nghyfrwym âg un; bod yn rhwym gydag un; bod yn gyfrwym âg un.

I will not be concerned with him any more—nid ymgystlynaf, ni chydfasnachaf, *neu* ni chydymrwymaf âg ef mwy; ni bydd i mi neges âg ef mwy; ni fydd i mi â wnelwyf âg ef mwyach.

I am concerned to think—syn genyf feddwl.

I shall not be concerned—ni ofalaf; ni phryderaf; ni faliaf; ni'm dorbi; ni fydd â wnelof; ni bydd â wnelwyf.

Concern, *s.* achos, neges, gorchwyl, mater, peth; dyddordeb; gofal, pryder, dyddoriant, dyddawr, ymdawr; meddylfryd; trafferth, helynt, cymhlegid; pwys, pwysigrwydd, cyfrif; gwaith, gwasanaeth, gweithred, perwyl, amgylchiad; cur, dawr; ffwdan, trybestod, gofid, blinder, trymder; syndod; cydfasnach, masnach; ymyraeth, ymyr; cyfrano.

Mutual concern—cydachos, cydofal, cydymarbod, cydhelynt, &c.

That is my concern—i mi y perthyn hyny; i mi y perthyn gofalu am *neu* edrych ai hyny.

Have a care of the common concern—gofalwch am y lles cyffredin.

Let that be my concern—bydded *neu* gadwch hyny arnaf fi; gadweh rhyngof fi a hyny.

Concerned, *a.* dyddorgar, dyddorus, dyddorol; pryderus, gofalus; yn teimlo pryder; cydfasnachol; cyfymrwynol mewn gorchwyl *neu* neges.

Concerning, *p.* neu *prep.* (o *concern*) am, yn nghylch, o ran, yn achos, oblegid, o herwydd, herwydd, tuag at am, tuag at, gyda golwg ar, o barthed, o barth, parth, cylch, cymhlegid; mewn perthynas i; yn mherthynas i; yn perthyn i; perthynol i; yn dwyn perthynas â.

As concerning me—o'm rhan i; am à berthyn i mi.

Concernment, *s.* (o *concern*) achos, gorchwyl, neges, mater, peth; gofal, pryder, dyddordeb, dyddoriant, doriad, gofaledd, dawr, pryderi; pwys, pwysigrwydd, pwysfawredd, mawrbwys; ymyraeth, ymyryd, ymyriad; perthynas.

Of great *or* high concernment—o bwys; pwysfawr, pwysig; o bwys mawr; o fawr berthynas; o berthynas fawr; o ganlyniadau mawr.

An affair of concernment—mater o bwys; mater pwysfawr.

Concert, *v. a.* (Ll. *consero*) cyttrefnu, cydlunio, cyd-ddyfeisio; ymgynghori *neu* gyd-ymgynghori yn nghylch; cydlwyso, cydgynghori; cydgyfranu amcanion.

Concert, *s.* cydluniad, cyttrefniad, cydgynghor, cydfwriad, ymgynghoriad; cynghanedd, cydgerdd, cydgan, cydgor, cyngherdd, cynghan, cytton, cydlais, cyssongerdd, cyfangan, cyfangerdd, cydganedd, cymherorieeth;

cymsondeb, cymsoniant, cydgordiad, cyttundeb; cydgais, cydymdrech, cyfymdrech.

By concert — trwy gytundeb, trwy gynghrair.

Concertation, *s.* (Ll. *concertatio*) ymryson, amryson, amrafael, anghydfod, cyfarwas, cynhen, cydymdrech, ymddadleu, cywryscdd, cyfrysedd.

Concertative, *a.* (Ll. *concertativus*) ymrysongar, amrafaelus, cynhenus, cynhenllyd, amrafaelgar, cwerylus, cywrysol, cysbwyol.

Concerto, *s.* (It.) cynghanawd.

Concession, *s.* (Ll. *concessio*) caniatâd, cenad, cenadiad, goddefiad, addefiad, cysbeidiad, cysbeidiant, rhoddiad i fyny, gildiad, rhoddiad.

Concession (in rhetoric)—goddefiad, goddefneth.

Concessionary, *a.* (o *concession*) goddefiadol, cysbeidiol, ceniadol.

Concessionist, *s.* cysbeidydd, cysbeidiwr, addefwr, goddefydd.

Concessive, } *a.* cysbeidiol, goddefol, goddef-
Concessory, } iadol, ceniadol, cenatsol, addefol, caniatsol, ymroddol.

Conch, *s.* (Ll. *concha;* Gr. *cogchê;* Ff. *conque*) morgragen, cragen.

Concha, *s.* (Ll.) dwygaffell, deuglawr; cragen ddeugloriog, cragen ddeuglawr.

Conchifer, *s.* (Ll. *concha* a *fero*) cragenog, cragenfil; dwygaffellog.

Conchifera, } *s. pl.* dwygaffelliaid, dwygaffellog-
Conchifera, } ion, dwygaffellion, deugloriaid; craglibogion.

Conchiferous, *a.* cragenddwyn, cragenog, cregynog.

Conchilious, *a.* cragenol, cragenaidd, cregynol, cregynaidd.

Conchite, *s.* (Ll. *concha*) cragenfaen, maengragen; cragen wedi ymgaregu.

Conchoid, *s.* (Gr. *cogchê* ac *eidos*) cragengom.

Conchoidal, *a.* (o *conchoid*) morgragenaidd, cragenaidd, cragenddull.

Conchological, *a.* cregynyddol, cregyniaethol; perthynol i gregynyddiaeth.

Conchologist, *s.* cregynydd, cregynwr; un byddysg yn hanes cregyn a chregynbysg.

Conchology, *s.* (Gr. *cogchê* a *logos*) cregynyddiaeth, cregyniaeth, cregyneg; gwybodaeth o gregyn a chregynbysg.

Conchometer, *s.* (Gr. *cogchê* a *metron*) cregynfesur, cregynfeidyr, cregynfeidrydd, cregynyr.

Conchus, *s.* (Ll.) creuan; ceudod y llygad.

Conchylaceous, *a.* (Ll. *conchylium*) cregynaidd, cregynol; cragenaidd.

Conchyliologist, *s.* (Ll. *conchylium*)=*Conchologist.*

Conchyliology, *s.*=*Conchology.*

Conchyllious, *a.* (Ll. *conchylium*) cregynaidd; o anianwdd cregyn.

Conciator, *s.* tymmerydd gwydr.

Conciliable,† *s.* (Ll. *conciliabulum*) cynnullcidfa fechan.

Conciliar, *a.* (Ll. *concilium*) cynghorfaol, cynghorol.

Conciliate, *v. a.* (Ll. *concilio*) cymmodi, gwneuthur cymmod, heddychu, athrywyn, athrywynu, cymmodloni, boddloni, trywynu; cysylio; ennill; cael, peri; denu serch, peri hoffi.

Conciliation, *s.* (Ll. *conciliatio*) cymmod; cymmodiad, heddychiad, athrywyniad, athrywyn, trywyniad, dyhuddiant; ennilliad; llonyddwch.

Conciliator, *s.* (Ll.) cymmodwr, athrywynwr, trywynwr, heddychwr, dyhuddwr.

Conciliatory, *a.* cymmodol, boddlonol, bodlonol, athrywynol, heddychol, heddychiadol, llonyddol, trywyngar.

Concinnity, *s.* (Ll. *concinnitas*) crynoder, cynnwysder; addasrwydd, cyfaddasrwydd, gweddusder, gweddusrwydd, tlysni, dillynder, dillynedd, destledd; cydweddiad; gogydlais; geirdincian.

Concinnous, *a.* (Ll. *concinnus*) cryno; addas, cyfaddas, gweddus; hyfryd, dyddan, difyr, mwyn, boddhaol; sutiol.

Concionator, *s.* (Ll.) pregethwr, pregethydd.

Concionatory, *a.* (Ll. *concionatorius*) pregethol, pregethyddol, pregethwrol.

Concise, *a.* (Ll. *concisus*) byr, cryno, cynnwys, cwta; cynnwysfawr; byr a chynnwysfawr; yn cynnwys llawer mewn ychydig.

Concisely, *ad.* yn fyr, yn gryno, &c.; toc; ar fyr eiriau; ar ychydig eiriau.

Conciseness, *s.* (o *concise*) crynoder, byrder, byrdra, byrdeb, cynnwysder, cwtogrwydd; cynnwysforedd; crynodeb.

Concision, *s.* (Ll. *concisio*) cyttoriad; enwaediad.

Concitation, *s.* (Ll. *concitatio*) cyffroad, cynhyrfiad, cydgyffroad.

Concite,† *v. a.* (Ll. *concito*) cyffröi, cynhyrfu, annog.

Concitizen, *s.* cyd-ddinesydd.

Conclamation, *s.* (Ll. *conclamatio*) cydlefiad, cydfloedd, cydwaedd, cydlef, cydfloeddiad, cydarm, cyd-ddolef, cydawr; dolef.

Conclave, *s.* (Ll.) cyniadurfa, cysbwyllfa, cynghelfa; celgydfa, celgymmanfa, celgynnullfa=cymmanfa y cyniaduriaid i ddewis Pab, yn nghyd â'r ystafell lle yr ymgynnullant.

Conclude, *v. a.* (Ll. *concludo*) dybenu, gorphen, terfynu, gorphenu, diweddu, talmu, cyngorphen; cwblhau, cyflawnu; casglu, tynu casgliad; barnu; dirnad, deall; hôni; cloi ar, cau ar; cydgau; dyfarnu, cyfrif, bwrw; tachweddu, terfynoli; gosod y cwbl yn nghyd; penderfynu, sefydlu, penodi, penu; dwyn i ben; cynnwys; cau i mewn; cau; attal, rhwystro.

To conclude—i derfynu, i ddiweddu, i ddybenu, i dalmu, &c.; i fod yn fyr; mewn gair; yn ddiweddaf; i dynu at y diwedd; i dynu at ddiwedd; i gau neu i gloi ar y cwbl; i ddyfod i ben y bêr.

The matter is concluded upon — mae y peth wedi ei sefydlu neu benderfynu.

The day is concluded—y mae y dydd wedi ei benodi.

Conoludence, } *s.* (o *conclude*) casgliad; yr hyn
Concludency, } a gasglir oddi wrth beth.

Concludent, *a.* terfynol, dybenol, dybenus, diweddol, gorphenol, terfynedigol.

Concluder, *s.* dybenwr, terfynwr, terfynydd, casglwr, casglydd, &c.

Concluding, *a.* terfynol, diweddol, gorphenol, dybenus; diweddaf, olaf; cloawl; yn dybenu, yn diweddu.

Conclusible, *a.* terfynadwy, casgladwy, &c.

Conclusion, *s.* (Ll. *conclusio*) terfyn, diwedd, dyben, gorphen; diweddglo, cload, cynghload, pengload; terfyniad, diweddiad,

gorpheniad, cyngorphen, penderfyniad; casgliad, canlyniad, y canlyniad; pen, clo, cydglo, cynghlo, clöedigaeth, terfynedigaeth, diweddfa, diweddbarth; argeisiad; swm neu sum y cwbl à glybüwyd; dystawrwydd.

To come to a conclusion=*To conclude.*

To draw a conclusion from—casglu oddi wrth; tynu casgliad neu ganlyniad oddi wrth.

To try conclusions—profi; gwneuthur prawf neu brofiad; peryglu, ymberyglu, pydio, ymbydio.

Conclusional,† *a.* terfynol, penderfynol.

Conclusive, *a.* (It. *conclusivo*) penderfynol, terfynol, dybenus, dybenol, gorphenol, cloawl, cynghloawl; casgladwy; rhwymedigol, terfynedigol, cyngorphenol.

Conclusiveness, *s.* terfynoldeb, terfynolrwydd, terfynoledd, gorphenoldeb, penderfynoldeb, dybenolder, casgliadoldeb, cloadolrwydd, cloadedd.

Conclusory, *a.*=*Conclusive.*

Concoagulate, *v. a.* (*con* a *coagulate*) cydgeulo, cyngheulo, cydgawsio, cydgeuledu, cydfferu.

Concoagulation, *s.* cydgeulad, cyngheulad, cydgawsiad, cyttewychiad; cynghrisiant.

Concoct, *v. a.* (Ll. *concoquo*) cydferwi, cymmerwi, berwi; treulio, bwyttreulio; treulio yn y cylla; ceulo; puro, coethi, teru, coethiannu, coethodi; addfedu.

To concoct measures—trefnu moddion; trefnu mesurau.

Who concocted the scheme?—pwy yw trefnwr y ddyfais? pwy a drefnodd y cynllun?

Concoction, *s.* (Ll. *concoctio*) cydferwad, cymmerwad, berwad; berw y cylla; treuliad, bwyttreuliad; ceulad; purad, coethiad; addfediad, twymaddfediad.

Concoctive, *a.* (o *concoct*) treuliadol, bwyttreuliol; ceuladol; addfedol; cymmerwol.

Concolour, *a.* (Ll. *concolor*) cyfliw, cydliw, eiliw, unlliw; o'r un lliw.

Concomitance, } *s.* (*Ff. concomitance*) cydfyned-
Concomitancy, } iad, cydganlyniad, cydgerddediad, cyngherddediad, cyngherddedrwydd, cydfodiad, cydrediad, cytteithiad, cydymdeithiad, canymdeithiad, ymgyfred.

Concomitant, *a.* (Ff. o'r Ll. *con* a *comitor*) cydfynedol, cydredol, cydred, cydganlynol, cyfrediadol, ymgyfredol, cydfodol, cydgyrch, cytteithiol, cydymdeithiol, cyhynt; cyttrefnol; yn cydfyned.

Concomitant with—yn cydfyned â; yn cydgerdded â; cydfynedol â.

Concomitant, *s.* cydymaith, cyfaill, cytteithydd, cytteithiwr, cydredydd, cydfynedydd, cydganlynydd; un yn cydfyned âg.

Concomitate,† *v. a.* cydfyned, hebrwng, canlyn; cyfystlysu â.

Concord, *s.* (Ll. *concordia*; Ff. *concorde*) cytundeb, cyfundeb, cydweddiad, cyfundod, cynghordiad, cydgordiad, cydgord, cynghord, undeb, cyssondeb, cyssonedd, cyssoniant, cydsain, cyssain, cyfundon, cydlais, cytton, cynghanedd, cysseinedd; cydfod, cymmod, hedd, heddwch, cymmodloneddd, cydfod, unoliaeth, cymmodedd, teuluedd; ammod, cyfammod, cynghrair, cysswyn; cyfunawd.

Government and concord—llywodraeth a chydweddiad; rheoliaeth a chyfundod.

False concord—anghydweddiad, anghyfundod, camgydweddiad; twyllgynghanedd; twyllawdl, twyllodl.

To be at concord—cydfod, cytuno, cydgordio, cynghordio, cordio; bod yn gytun, &c.

Concord,† *v. n.* cydfod, cytuno, cydgordio.

Concordable, *a.* cytunadwy, &c.; cysson, cydweddol, cytunol.

Concordance, *s.* (Ff.; Ll. *concordantia*) cytundeb, cyfundeb, cydgordiad, cydweddiad; mynegair, mynegiadur, mynegai, dangoseg, mynegur, mynegfyfr.

Scripture concordance—mynegair ysgrythyrol, mynegiadur ysgrythyrol.

Concordancy, *s.* cytundeb, cyfundeb, cydgordiad, cynghordiad, cyfundod, cyssonedd.

Concordant, *a.* (Ll. *concordans*) cysson, cytunol, cyfunol, cytun, cytûn, cytunus, unol, cyfun, cydgordiol; cyfatebol; cydfodol, cydfodus, cymmodol, cymmodlawn, unfeddwl, ungalon, unweddol; hyfryd, boddhaol.

Concordant, *s.* cytunog; yr hyn sydd yn gysson, &c.

Concordat, *s.* (Ll. *concordo*) cynghrair, cytundeb, ammod, cydgordeb, cytuneb, cytuniad.

Concordist, *s.* mynegeirydd, mynegeiriwr, mynegyfrwr, casglydd mynegair.

Concorporal, *a.* (Ll. *concorporo*) cydgorfforol, cynghorfforol, cydgorffol.

Concorporate, *v.* (Ll. *concorporo*) cydgorffoli, cynghorffoli, cydgorffori, cynghorffori, cynghorffi, corffoli; ymgorffori, ymgorffoli; cymmysgu; ymgymmysgu; gwneuthur yn un corff.

Concorporation, *s.* cydgorffolaeth, cydgorffoliad, cynghorffolaeth, cydgorfforaeth, cynghorfforaeth, cydgorfforiad; ymgorfforiad; ymgymmysgiad.

Concourse, *s.* (Ll. *concursus*; Ff. *concours*) tyrfa, torf, ymgynnull, cynghad, cydgasgliad, cynnulliad; cyrchfa, cynnullfa, cyrch, cyfrwch, ymgyrch, ymgyfarfod, cyfarfod, cyfred, ymgyfred, ymgyfredeg, rhedegfaia.

In the chief place of concourse—yn mhrif leoedd y dyrfa (*Diar.* i. 21).

Concreate, *v. a.* (*con* a *create*) cydgreu; creu gyda; creu ar yr un pryd.

Concredit,† *v. a.* (*con* a *credit*) ymddiried.

Concremation, *s.* (Ll. *concremo*) cydlosgiad, cyflosgiad.

Concrement, *s.* (Ll. *concrementum*) cyttyfiad, cyttyfiant, cydgasgliad; cyttelpyn.

Concrescence, *s.* (Ll. *concrescentia*) twf, tyfiant, prifiad, cynnydd.

Concrescible, *a.* (Ll. *concresco*) cyttyfadwy; ceuladwy; tewychadwy.

Concrete, *a.* (Ll. *concretus*) cyttwf, cyttyfol; undwf; cydgasgledig, cynghasgledig, cydgorfforedig, cydgorffol, cyttyrol, cyttyreg, cyfun, cymmysg, cymmysgedig; ceuledig, ceiedig, cyttew; cynghrethol, cynghreth, anseddol; ymlynol, cynghlynol, cyfunsawdd.

Concrete term—cynghreth; enw neu air cynghrethol; sylfonsawdd, seilansawdd.

Concrete, *s.* cyfansawdd; cynghreth; y cyttwf, y cydwasg, y cynghlwm, y cyfun; sylfonsawdd; cydgorff, clamp, talp, cymmysg, cymmysgedd, mwl, mwlyn, cai, cyttalp, cymmysgdalp; corff cyfansawdd; ansawdd; cyttwr, crynswth.

In the concrete—yn y cyfun; yn y cynghreth.

God is not only the perfection of the creatures in the concrete, but in the abstract too—nid yw Duw yn unig yn berffeithrwydd y creaduriaid, ond yn berffeithrwydd ei hun.

Concrete, *v.* cyfuno, cyfymuno; casglu, cydgasglu; ceulo, cydgeulo; tewhau, tewychu, cyttewychu, tochi; caledu, ymgaledu; cyttyru; cynghrethu; cymmysgu, talpio, clapio, clampio, ceio, mwlu, ymlynu; cyttyfu; fferu.

Concreteness, *s.* (o *concrete*) cyttyroldeb, tewycholdeb, ceuladoldeb; fferdod, fferdra, fferder; ceulad, tewychiad, tewhad, caledïad, cyttyriad.

Concretion, *s.* (Ll. *concretio*) cyttyfiad; cyttyriad; ceulad, cydgeulad, cyttewychiad, tewhad, cyttewhad, tewychiad, talpiad, cyttalpiad; cydgorfforiad, cydgorffiad, cynghorffiad; cydgasgliad, casgl; caledïad, ymgaledïad; talp, tolch, tolchen, cyttalp, clamp, mwl, cal, môl, torp, telpyn, pelen, cyttwr, cryswth, fferiant.

Concretional, *a.* cyttewychol, cyttyrol, ceuladol, &c.

Concretionary, *a.* cyttewychol, cyttyfol, tewychol, ymdewychol, ymgasgliadol, ceuladol; à ffurfiwyd drwy gyttyriad.

Concretive, *a.* cyttyfol, cyttyrol, cynghorffol, cydymgorffol, cydymunol; tewychiadol, tewhaol, cyttewhaol, cyttyriadol, cyttalpiadol, tolchenol, talpiol, ceuladol, fferol.

Concreture,† *s.* (Ll. *concretum*) ceulad, talp, cyttalp, telpyn.

Concrew,† *v. n.* (Ll. *concresco*) cyttyfu, tyfu yn nghyd.

Concrimination, *s.* (Ll. *concriminor*) cydgyhuddiad, cydgyhudded, cydachwyniad.

Concubinage, *s.* (Ff.) cywelyogaeth, cywelyogaeth, cydwelyogaeth, cywelyaeth, gordderchiaeth, gorweddiad, gordderchiad, caradas; godineb.

Concubinal, *a.* gordderchol, cywelyol; perthynol i gywelyaeth.

Concubinary, *s.* gordderchydd, godderchwr, gordderchwas, cywelyog, gordderch.

Concubinate, *s.* (Ll. *concubinatus*) godineb, puteindra, gordderchiad, anlladrwydd, cyffodendod.

Concubine, *s.* (Ff.; Ll. *concubina*) gordderch, gordderchwraig, gordderchfun, gordderchferch, gordderches, cywelyes, cariadwraig, cariadferch, cyffoden, puten gadw, meiriones, cywres, cymmones.

Conculcate, *v. a.* (Ll. *conculco*) mathru, sathru, sarnu, dansang, damsang, gwasarnu; sathru dàn draed; gwneuthur yn sarn *neu* yn wasarn. [iad.

Conculcation, *s.* mathriad, sathriad, gwasarnu-

Concupiscence, *s.* (Ll. *concupiscentia*) chwant, trachwant, chwantach, dychwant, ymchwant, drygchwant; trythyllwch, anlladrwydd, anlladedd; gwŷn *neu* chwant cnawdol; cydchwant, dyre, chwant y cnawd; bydolchwant; blys, gwŷn; chwannwg, chwannwch, chwantrwydd.

Concupiscent, *a.* trachwantus, trachwantol; chwantus, blysig, darchwantol, darchwantus, anllad, trythyll; â dyre arno.

Concupiscential, *a.* chwantol, chwantus, chwantaidd.

Concupiscible, *a.* (Ll. *concupisco*) chwantol, chwennychol, blysig, chwannog, trachwantol, trachwantus; à bair chwant.

Concur, *v. n.* (Ll. *concurro*) cytuno, ymgytuno, ymuno, cydsynied, cydsynio, cyssynio; ymgyfarfod; cydredeg, ymgydredeg, cydymredeg, cyfredeg, cydfyned; cydymgyrchu, cyfladd, cyttaraw; amddal.

In this they concur—yn hyn y maent yn ymuno.

Concurrence, *s.* (Ff. o'r Ll. *concurro*) cytundeb, cytuniad, cyfrediad, cydrediad, cyfuniad, cyduniad, cydsyniad, cyttarawiad, undeb, uniad, uned, ymgyfarfod; bodd, cymmeradwyaeth; cyfamcaniad, cyfred, cydred, ymgyfred, paeth; cydymgyrch, cydamcaniad.

Concurrency,† *s.*=*Concurrence.*

Concurrent, *a.* (Ll. *concurrens*) cyfredol, cydredol, cydred, cyfred, ymgyfredol, cydunol, cytunol, cydsyniol, cyssyniol; cyfarfodol; cydamserol; cyfarystlys; cydgynnorthwyol, cydweithiol; cyd-ddygwyddol; cydfynedol, cyhynt; yn cyfarfod, yn cydredeg, yn ymgyfarfod, &c.; cyssylltedig, unol; cydymgyrchol.

Concurrent, *s.* cyfred, cydred, cyfredydd, cydachos: *pl.* cydredion, cyfredion, cydredolion.

Concussation, *s.* (Ll. *concussio*) gorgyffro, gorgynhyrfiad, ysgydwad angerddol.

Concussion, *s.* (Ll. *concussio*) ysgydwad, ysgytiad, ysgytfa, ysgwydfa, cysgogiad, cysgog, cyfergyd, cyfergyr, cyfergydiad, tarawiad, cyttarawiad, hyraeth, cynhyrfiad, cyffroad, cyffro, ysgwyd, siglad, sigl.

Concussive, *a.* ysgytiol, ysgydwol, cyfergydiol, cysgogol, cyffroawl, cydhyrol.

Cond, *v. a.* (Ff. *conduire*) llonglywio.

Condemn, *v. a.* (Ll. *condemno*) collfarnu, euogfarnu; dyfarnu, barnu, dedfrydu, bwrw; euogi; bwrw i farwolaeth *neu* i'w golli; bwrw *neu* farnu yn euog; dygyfwrw; condemnio; beio; beio ar, senu; anghymmeradwyo; anghanmawl; dirwyo; barnu yn erbyn; gadael yn euog; trethu.

Some condemn, and some acquit him—y mae rhai yn ei fwrw, a rhai yn ei gadw.

To condemn before hand—rhagfarnu; collfarnu yn mlaen llaw.

Condemnable, *a.* (o *condemn*) collfarnadwy; hyfarn; à aller *neu* à haeddo ei ddyfarnu; i'w feio; i'w gollfarnu.

Condemnation, *s.* (Ll. *condemnatio*) collfarn, collfarniad, colledigaeth, dyfarniad, euogfarniad, barn, barnedigaeth, collfarnedigaeth, dygyfwriad, euogfarn; condemniad; bwriad i farwolaeth; dedfrydiad.

Under a sentence of condemnation—dàn gollfarn; dàn farn marwolaeth.

Condemnatory, *a.* collfarnol, dyfarnol, barnedigol; yn dyfarnu, yn collfarnu; collfarnedigol; yn taranu, yn ergydio, *neu* yn cyhoeddi barn yn erbyn; dygyfwriol.

Condemnatory sentence — barn marwolaeth; collfarn.

Condemned, *p. p.* collfarnedig, colledig, dyfarnedig, &c.

A condemned criminal—collddyn, dyn collfywyd, collfarnog, dyn collfarn, dyn colledig, dyn collfarnedig, mab dyoddef, gwr dienydd, gwr dyfarn, gwr collfarn,

eneidfaddeu, dyn dywynfaddeu, un dàn farn angeu.

Condemned to death—eneidfaddeu, dywynfaddeu; gwedi ei fwrw i farw *neu* i farwolaeth; à fo dàn farn marwolaeth; à fo wedi ei farnu i farw.

Condemned to be banished—bwydwahardd.

The condemned hold—ogof y collddynion; daiardy, daiargell.

Worthy to be condemned—collfarnadwy, barnadwy, dyfarnadwy, colladwy; yn haeddu barn marwolaeth.

Condemner, *s.* collfarnwr, dyfarnwr, euogfarnydd, &c.; beiwr, ceryddwr.

Condensable, *a.* (o *condense*) tewychadwy, cyttewadwy, dwysadwy, &c.

Condensate, } *v.* (Ll. *condenso*) cyttewychu,
Condense, } cyttewhau, tewychu, tewhau, dwyso, dwysbau, cyd-ddwyso, cyfddwyso; myned yn dew; gwneuthur yn dew; ymgasglu yn dew; clynu, dargynnwys; cyd-wasgu, cyngwasgu, gwasgu; tewychiannu; tyru, crugio; ymdewychu, ymwasgu; durfingo, dargynuwyso.

Condensate, } *a.* dwys, tew, dwysedig, cyn-
Condense, } nwys, cydwasgol, durfing, tewychedig, cryno, crynoawl, crynöedig, clwn, darddwys, dirddwys, darddwysol, cydwasgedig, dargynnwysol.

Condensation, *s.* (Ll. *condensatio*) dwysad, dwysiad, dwyshad, cyd-ddwysiad, cyttewychiad, tewychiad, tewhad, tewychiant, tewiad, darddwysiad, dwysogaeth, dargynnwysiad, clynad, cydwasgiad, cyngwasgiad, cyfaenad.

Condensative, *a.* dwyshaol, tewychol, cyttewychol, tewhaol, cydwasgol, darddwysol.

Condense, } *v.* (Ll. *condenso*) = { *Condensate.*
Condensate, } { *Condense.*

Condense, } *a.* = { *Condensate.*
Condensate, } { *Condense.*

Condenser, *s.* (o *condense*) dwysadyr, tewychyr, dwysbeiriant = math o beiriant neu chwistrell i gydwasgu awyr.

Condensity, *s.* (Ll. *condensitas*) dwysder, dwysedd, dwysineb, tewder, tewedd, tewychedd, trathewedd, durfingder, durfingdra, clynedd, dwysogaeth, cynnwysedd, cynoder, fferder.

Conder, *s.* (*Ff. conduire*) heigebydd, heigebwr; cyfarwyddwr, canfyddwr=un à saif ar graig neu uchelfan i ddangos i'r pysgotwyr pa ffordd yr ymgyfeiria yr haig bysgod; un à gyfarwydda pa fodd i lywio llong.

Condescend, *v. n.* (It. *condescendere*, o'r Ll. *con* a *descendo*) ymostwng, ymddarostwng, ymblygu, gostwng, gostyngu; cydostwng, cydymostwng; teilyngu; bod yn wiw gàn; cydymoddef, ufyddhau; plygu, ymroddi, gildio; ymiselu.

Condescend to men of low estate—byddwch yn gydostyngedig â'r rhai iselradd (*Rhuf.* xii. 16).

Condescensive, *a.*=*Condescending.*

Condescendence, *s.*=*Condescension.*

Condescending, } *a.* gostyngedig, ymostyngol;
Condescensive, } cyweithasol, cyweithas; hynaws, hyfwyn, mwyn, addfwyn, mynog, moesgar, iselfryd, ymostyngar, mynediw.

Condescension, *s.* ymddarostyngiad, ymostyngiad, gostyngiad, cydostyngiad, ymostyngarwch, gostyngeiddrwydd, ymblygiad; iselfrydedd; hynawsedd, cyweithasrwydd, hyfwynder, mynogrwydd, mwynder, anfalchedd, tiriondeb, addfwynder.

Condescent,† *s.*=*Condescension.*

Condign, *a.* (Ll. *condignus*) haeddiannol, haeddiannus, dyledus, rhyglyddol, rhyglyddus, haeddol, haeddadigol, rhyglyddaidd, rhyglyddiannus, teilwng, haeddedig, gwiw, cywiw; addas.

Condignity, } *s.* (o *condign*) haeddiant, haedd,
Condignness, } rhyglydd, rhyglyddiant, gwir haeddiant, cytteilyngdod, teilyngdod, teilyngrwydd; haeddiannoldeb, rhyglyddoldeb, cywiwdeb; addasrwydd.

Condignly, *ad.* yn haeddiannol, &c.; yn ol ei haeddiant.

Condiment, *s.* (Ll. *condimentum*) chwaeth, blesyn, blasiyn, sibr, cyffaeth, taeth, chwaedd; tymmeriad.

Condisciple, *s.* (Ll. *condiscipule*) cyd-ddysgybl, cydysgolor, cydysgolydd, cydysgoläig, cynysgybl.

Condite, *v. a.* (Ll. *condio, conditum*) cyffeithio, cyffaethu, chwaethu, blasuso.

Conditement, *s.* (Ll. *condimentum*) cyffaeth.

Condition, *s.* (Ll. *conditio*) cyflwr, ansawdd, helynt, ystâd, sut, sud, cyflwrw; hwyl, tymmer, ardymmyr, ardymmer, dyli, gorddigor; gwedd, diwyg, drych, dull, gwedd, gosgedd, agwedd, ystum; ammod, teler, cyfammod; gradd, sefyllfa, cyfrif, cymmeriad, amgylchiad; anian, naws, naturiaeth, aniaeth, cynneddf, camp, moes, tuedd, arfer; pwynt.

On condition—dàn ammod; ar ammod; ar y telerau.

On these conditions—ar y telerau hyn.

All persons of all conditions—pawb o bob gradd; pob gradd a chyflwr o ddyn; pob gradd a chyflwr o ddynion.

In a dying condition—ar drane, ar farw, ar drengu; ar ei derfyn; ar y traed diweddaf; ar y coesau diweddaf.

He is in a poor condition—mae efe mewn cyflwr tlawd; y mae efe yn wr gwàn.

Unhappy condition—anghyflwr; cyflwr annedwydd; anffawd.

Natural condition—anianolaeth, anianolder, anianoldeb, cyflwr anianol, cyflwr naturiol.

Condition, *v.* ammodi; cytuno; gwneuthur ammodau; cyfammodi.

Conditional, *a.* ammodol, ammodus; yn sefyll *neu* yn gorwedd ar ammodau.

Conditional, *s.* terfyniad, ammodiad.

Conditionality, *s.* ammodoldeb, ammodolrwydd, ammodusrwydd.

Conditionally, *ad.* yn ammodol; dàn ammod; dàn ammodau; ar delerau.

Conditionary, } + *a.*=*Conditional.*
Conditionate, }

Conditionate,† *v. a.* addasu, cymhwyso; rheoleiddio.

Conditioned, *a.* cyflyrog; âg iddo gyflwr neu ansawdd, &c.

Good-conditioned — moesog, moesgar, moesol; da ei foes; moddus, moddgar, medrus, cyweithas, &c.; da ei gyflwr; gwych ei helynt; da ei wedd, &c.: â moesau da ganddo, &c.

Conditory, *s.* (Ll. *conditorium*) ystorfa, cronfa, addawd, addodfa.

Condolatory, *a.* (Ll. *condoleo*) cydalarus, cydalaethus, cydofidiol, cydgwynol.

Condole, *v. n.* (Ll. *condoleo*) cydalaru, cydalaethu, cydymdeimlo, cydofidio, cydgwyno, cyd-ddolurio.

Condolement, } *s.* (o *condole*) cydgwyn, cydofid,
Condolence, } cydalar, cydalaeth, cydafar,
Condoling, } cydymdeimlad, cynghwyn, cymrwyn; cydofidiad; tristwch, gofid, cystudd, gresyndod.

Condoler, *s.* cydgwynwr, cydgwynydd, &c.

Condoma, *s.* math o afrewig.

Condonation, *s.* (Ll. *condono*) maddeuad, creiffiad; maddeuant, rhyddhad, trugaredd, creiffiant.

Condor, } *s.* math o gawr-aderyn perthynol i
Cuntur, } Ddeheudir America.

Condace, *v. n.* (Ll. *conduco*) tueddu; arwain, cydarwain, gweinyddu, helpu, cynnorthwyo, cymhorth, cydweinyddu, moddio, cyffrwyo; dwyn yn mlaen; llesu, buddio.

Conducible, } *a.* (Ll. *conducibilis*) yn tueddu;
Conducive, } tueddol, buddiol, llesol, manteisiol, gwasanaethgar, cynnorthwyol, cydgynnorthwyol, hyrwyddol, defnyddiol, cyffrwyol, gweinyddol; da ar les; yn arwain yn mlaen.

Conduciblencss, } *s.* tueddoldeb, tueddgarwch,
Conduciveness, } buddioldeb, llesoldeb, gweinyddoldeb, hyrwyddoldeb, gwasanaethgarwch, cyffrwyoldeb; cymhwysder, *neu* addasrwydd i ddwyn yn mlaen.

Conduct, *s.* (Ysp. *conducta*, o'r Ll. *conductus*) ymddygiad, ymarweddiad, ymarwedd, arweddiad, bucheddiad, buchedd, moes; arweiniad, dygiad, cyffrwyad, dygiad yn mlaen, tywysiad, arweinid, arymddwyn, arymddygiad, hyfforddiad, hyfforddiant, cyfarwyddiad, cyfarwyddyd; trefniad, trefnid, triniad, trinlaeth, trefn; llywiad, llywodraeth; medr, medrusrwydd; canymdo: caplan Coleg Eton.

Safe conduct—diogelwch i fyned a dyfod; nodded gyhoedd, nawdd cyhoeddus, teithnodded, teithnawdd, ymdeithnawdd; canymdoad diogel; nodded brenin; nawdd gwlad; teithgynnwys, canymdoad.

Courage and conduct—calondid a chyfarwyddyd.

A man of good conduct—dyn da ei foes; dyn da ei ymddygiad; un o ymddygiad da; dyn bucheddol.

Conduct, *v. a.* (Ll. *conduco, conductus*) arwain, tywys, tywyso, hyfforddi, hyfforddio, cyfarwyddo, dwyn yn mlaen, arwedd, arweddu, blaenori, cyfarwain; arwain *neu* dwyso i mewn; hebrwng, hebrygu, canymdeithio, canymdöi; trefnu, trin; llywio, rheoli, llywodraethu.

To conduct one's self—ymddwyn, ymarweddu, ymarwedd; bucheddu.

Conduction, *s.* (Ll.) hyfforddiad; trosiad, trosgiwyddiad.

Conductitious, *a.* (Ll. *conductitius*) cyflogedig, cyflogol; ar gyflog; arweiniog.

Conductive, *a.* arweiniol, tywysol, hyfforddol, cyfarwyddol; hyrwyddol; trefnol; llywiol; canymdeawl.

Conductor, *s.* (Ll.) arweinydd, arweiniwr, tywysydd, tywysewr, arweddwr, tywysor, tywysog, arweinior, arweiniawdwr; hyfforddwr, cyfarwyddwr, cyfarweddiad; blaenor, llywydd, llywiwr, llywodrar, rheolwr, muner; trefnwr, ardwywr, trinydd, triniwr, trefnydd; hebryngydd, hebryngwr, hebryngiad, canhebryngwr, canymdeithydd; arweinyr, hyfforddyr.

Conductress, *s.* (o *conductor*) arweinyddes, tywysyddes, hyfforddes, arweinwraig, tywyswraig, muneres, llywyddes, arweiniores.

Conduit, *s.* (Ff.) dyfrbibell, pibell, awell, gwybib, gwybibell; gwyffos, dyfrffos, gwythredn; cafn dwr, cafn pistyll, pibell ddwr; dwsel, pistyll, dyfrle, dyfrhynt, ffos; arweinydd.

Conduit of a water-mill—ysgwd melin.

As a conduit into a garden—fel aber yn myned i ardd (*Eccles.* xxiv. 30).

Conduplicate, *a.* (Ll. *conduplicatus*) cynnyblyg, cyd-ddyblyg, ddyblyg; deublyg, cydblyg, deublygol.

Conduplicate, *v. a.* cynnyblygu, cynnyblu, cyddyblygu; dyblygu, cydblygu.

Conduplicated, *a.* cydblygedig, cynnyblygedig; dyblyg, deublyg.

Conduplication, *s.* (Ll. *conduplicatio*) dyblygiad, deublygiad, cydblygiad, cynnyblygiad, dyblygedd.

Condurrite, *s.* mwn Condurrow yn Nghernyw.

Condyl, } *s.* (Gr. *condulos*; Ll. *condylus*) cym-
Condyle, } malwrn; cwgn, cymmal, clwm.

Condyloid, *s.* (Gr. *condulos* ac *eidos*) penccnaw asgwrn; twddf pen asgwrn; oddf blaen asgwrn; twddf, oddf, oddfyn.

Condyloid, *a.* cygnaidd, tyddfaidd, oddfaidd, oldyddfol.

Condylopod, } *s.* (Gr. *condulos* a *pous*) rhedd-
Condylope, } goesog, cymmalgoes; anifel â choesau cymmalog.

Condylopoda, } *s. pl.* rheddgoesogion, cymmal-
Condylopods, } goesiaid, rheddbedogion.

Cone, *s.* (Ff.; Gr. *conos*; Ll. *conus*) ffain, côn, cwrn, pigwrn, dasgwrn, cyrnen, cyrnyn, cornyn; afal, conyn=corff bonbraff a brigfain, megys torth sugr.

Right cone—côn cyfochrog, ffain cyfochrog; côn *neu* ffain uniawn.

Scalene cone—côn anghyfochrog, ffain lleddf.

Fir-cone—afal ffeinidwydd, conyn ffawydd, top pyrwydd, pyrgon, pyrgorn, pyrdop.

Cone-pate, } *s.* drewgarlwm=math o wenci
Cone-patl, } â geir yn Mecsico.

Cone-shaped, *a.* conaidd, ffeinaidd, pigyrnaidd; ar ddull côn *neu* ffain; bonbraff a brigfain.

Coney, } *s.* (Is. *konyn*; Al. a Sw. *kanin*; Ll.
Cony, } *cuniculus*) cwningen, ffiogen; *pl.* cwningod, ffiogod.

Confabulate, *v. n.* (Ll. *confabulor*) chwedleua, ymchwedleua, cydchwedleua, ymddyddan, clebran, ymgomio, siarad, cydchwedlu; dâl pen chwedl.

Confabulation, *s.* (*confabulatio*) cydymddyddan, ymddyddan, ymgom, ymgomiad, siarad, cydsiarad, cydchwedleuad, cydchwedliad, clebran, clebar, chwaldod, baldordd.

Confabulatory, *a.* ymddyddanol, ymgomiol, ymchwedleuol, cydchwedleuol, ymchwedlol.

Confamiliar,† *a.* tra chyfeillgar, tra chydnabyddus.

Confarreation, *s.* (Ll. *confarreatio*) cytteisiad =dull ar gadw neithior yn mysg y Rhufeiniaid hynafol.

Confated,† *a.* (Ll. *confatalis*) cyttyngedol, cyttynged, undynged.

arnhau; à gadarnhao; à baro gadarnhad; crysfadol; perthynol i fedydd esgob.

Confirmedness, *s.* (o *confirm*) sefydlogrwydd, sefydledigrwydd, sicrwydd, dilysrwydd, profedigrwydd; dïymmodrwydd; cadernid *neu* gryfder gàn hir bara.

Confirmer, *s.* cadarnhäwr, sicrhäwr, cyfnerthwr, cyfnerthydd, diogelydd, gwiriwr, tystiwr.

Confiscable, *a.* (o *confiscate*) attafaeladwy, dirwyadwy.

Confiscate, *v. a.* (Ll. *confisco*) attafaelu, attafaela, anrheithio, fforffetio, fforffetu; dirwyo; dirwyaw *neu* anrheithiaw o dda; cymmeryd yn attafael, yn ddirwy, yn fforffed, *neu* yn anrhaith i'r goron.

Confiscate, *a.* attafaeledig; fforffetiedig; dirwyol, dirwyedig; à gymmerwyd yn attafael; gwedi ei gymmeryd yn attafael; dirwyedig *neu* anrheithiedig o dda.

Confiscation, *s.* (Ll. *confiscatio*) attafael, attafaeliad; dirwyad; anrheithiad; anrhaith oddef; anrhaith gribddail.

Confiscation of moveables—anrhaith oddef.

Total confiscation—anrhaith gribddail.

Confiscation of goods—dirwy o dda (*Ezra* vii. 26).

Confiscator, *s.* attafaelydd, attafaelwr, gafaelydd; anrheithydd, dirwywr.

Confiscatory, *a.* attafaeliadol; à draddodwyd i'w attafaelu.

Confit, } *s.* (Ff. *confit, confiture;* Ll. *confec-*
Confiture, } *tura*) ancwyn, cyffaeth, ammeuthyn, ammoethyn, chwegfwyd, chwegfaeth.

Confitent, *s.* (Ll. *confitens*) cyffeswr, pechaddefwr, pechgyffesydd.

Confix, *v. a.*) Ll. *configo, confixum*) sicrhau, sefydlu, gosod, cydsefydlu, gwadalu.

Confixure, *s.* (*confix*) sicrhad, cydsefydliad, gwadaliad.

Conflagrant, *a.* (Ll. *conflagrans*) cydfflamiol, cydlosg, cyflosg, cydlosgol, cyflosgol, cyttanol, goddeithiol, gwenfflamiol.

Conflagration, *s.* (Ll. *conflagratio*) goddaith, cydlosgiad, cyflosgiad, cydfflamiad, gwenfflam, banffagl, gwenffagl, tanllwyth, cyflosgfa, cynneu, cynne, cyttaniad, goddeithiad, ffagliad, cydffagliad, banffagliad, tandod, eiriasdan, eirias, goleudan, tân purboeth; coelcerth.

Conflagrative, *a.* à bair oddaith; goddeithiol, cydlosgiadol.

Conflation, *s.* (Ll. *conflatio*) cydchwythad, cydchwythiad, cydchwythawd; deldoddiad, toddiad.

Conflexure,† *s.* (Ll. *conflexus*) cydblygiad, plygiad.

Conflict, *s.* (Ll. *conflictus*) amryson, amrafael; brwydr, ymladdfa, ymladd, ymgyrch, ymdrech, trin, tringyrch, cad, aer, brwydrin, breithell, trafod, cittrach, bicre, brythwch, ymdaraw, gwrthdarawiad, ceintach, cammawn, cadafwy, gyrth, cyfarf, athrin, ymosawd, cymminedd; cydymdyniad, gwrial, cyfrwch, ymwrthryn, ymdrin, ymdrafod, trabludd, ermid, ymgiprys, ciprys, ymwrwst, ymhwrdd, cynnif, cywrysedd, cyfrysedd, ymgyffwrdd, cyfarwas, cynhen, dadl, ymddadl, anghydfod, gwrthwynebiad, cynnygnedd, ysgarmes.

Violent conflict—rhuthr, rhysgyr, lluchynt, awchrnthr, dïebyd.

Conflict, *v. n.* ymryson, amryson, amrafaelio; brwydro, ymladd, ymwrio, ymdynu, ymdrech, ymdrechu, ymdrafodi, ymornest, ymgyrchu, ymgatewrach, bicra, ymgeintach, ymgeintachu, ymdaraw, athrino, ymwrwst, ymwrthwynebu, cyfergydio, cyfergyrio, cyfseru, cadu, ymgiprys, ymgiprysu, ymwrial, ysgarmesu, cittrachu.

Conflictive, *a.* ymrysonol, ymrysongar, amafaelgar, ymdynol, &c.

Confluence, *s.* (Ll. *confluentia*) cymmer, aber, cydlif, cydffrwd, cydlifer, llifer; cydlifad, cydlifiad, cydffrydiad; ymgyfarfod dwy afon; cyfarfod deuddwr, cymmer deuddwfr, deulifgyfarfod, ynfer; cydgyrchiad, cydgasgliad, casgliad, cynnulliad, cynnullfa; tyrfa, torf, haid, haib, bagad.

Confluent, *a.* (Ll. *confluens*) cydlifol, cydlifeiriol, cydffrydiol, aberol; yn ymgyfarfod; yn rhedeg *neu* yn ymarllwys y naill i'r llall; cydfonol; topyndyfol; à fo yn ymgydlenwi.

Confluent leaves—dail topyndyfol; dail yn tyfu yn dopyn, yn dwff, *neu* yn sypyn.

Conflux, *s.* (Ll. *confluio*) cydlif, cydffrwd, cydli, cymmer, aber, llifer, cydlifer; cyrchfa, cyrchiad, ymgyrch; cynnulliad, cynnullfa, casgliad, ymgasgliad; torf, tyrfa, haib, haid, lluaws.

Confluxibility, *s.* (o *conflux*) cydffrydiant, cydlifiant, cydlifoldeb, cydffrydioldeb, hylifoldeb.

Conform, *a.* (Ll. *conformis*) unffurf, cydffurf, cydffurfiol, cyflun, unddull, unffunud, cyfluniaidd, gogyflun, cyfagweddol; tebyg, cyffelyb.

Conform, *v.* (Ll. *conformo*) cydffurfio, cyfagweddu, cyflunio, cydlunio, cydymffurfio, cydymagweddu, cydymlunio, ymffurfio; cyfaddasu i *neu* at; cymmesuro i *neu* at; ymgymmesuro *neu* ymgyfaddasu i *neu* at; cydweddu, cydarwedd, cydarweddu, cyd-ddullio, cyfddullio; cydsynio, cydsynied, ufuddhau, ymostwng; ymroddi, gildio; gwneuthur yn unddull.

Because they would not conform themselves to the manners of the Gentiles—am nas mynent ganlyn arferion y Groegwyr (2 *Mac.* vi. 9).

To conform one's self—cydymffurfio, cydymagweddu, &c.

Conformable, *a.* (o *conform*) cydffurfiol, cyfatebol, unffurf, cydffurf, cydymffurfiol, unddull, cyfluniaidd, cydweddol, cyngweddol, cysson, atebol, cyffelyb, tebyg, unweddol, amweddog, cytun, cytunol; yn cyngweddu, yn cyfateb; addas, cyfaddas, sutiol; cydsyniol, ymroddol, hyblyg, ymblygol, ymagweddol, ymgydweddol, ymostyngol, ufydd, ufyddgar, cymmodlawn; parod i gydymffurfio *neu* i gydymagweddu.

Being made conformable—gàn fod wedi fy nghydffurfio (*Phil.* iii. 10).

Conformation, *s.* (Ff.; Ll. *conformatio*) cyfluniad, cydluniad, cydffurfiad, cydymffurfiad, cyfagweddiad, cyfddulliad, cydymweddiad, cyngweddiad, amweddiad, cydweddiant, cydarweddiad; gwneuthuriad yn unffurf, &c.; dull, ffurf, agwedd.

Conformer, } *s.* (o *conform*) cydymffurfiwr,
Conformist, } cydffurfiwr, ymgyddfurfiwr, cydymffurfydd, cydffyddiwr; cydymffurfiwr à'r Eglwys Sefydledig.

Conformity, *s.* (Ll. *conformitas*) cydymffurfiad, cydffurfiad, cydffurfiaeth, cydymffurfiaeth,

ymgyffurfiad, cydymagweddiad, cydagweddiad, ymgydweddiad, cydymluniad; tebygoliaeth, tebygoldeb, tebygolrwydd, tebygrwydd, cynhebygrwydd, cyffelybrwydd, cyfatebolrwydd, cyfatebiad; cyfweddiad, cyfaddasiad; cytundeb, cyssondeb, cydgordiad, cydarwedd, cydarweddiad, cyngwedd; cydsynioldeb, cydsyniad; ufyddgarwch, ufydd-dod.

Conformity to the will of God—cydymffurfiad, cyssondeb, cytundeb, cynghordiad, *neu* gydsyniad âg ewyllys Duw; ufydd-dod i ewyllys Duw.

He lived in conformity to the doctrine which he professed—efe a luniodd ei fuchedd yn ol yr, yn gyfatebol i'r, *neu* yn gytun â'r athrawiaeth à broffesai.

In conformity to the rubric—yn ol y rhuddell; yn ol y gyfeireb; yn unol â'r rhuddell *neu* y gyfeireb; yn gydweddol â'r rhuddell.

Confortation,† *s.* (Ll. *conforto*) cysuriad; cyfnerthiad, cryfhad, nerthiad.

Confound, *v. a.* (Ll. *confundo;* Ff. *confondre*) cymmysgu, cydgymmysgu, dygymmysgu, mysgu, cydfysgu, tryfysgu, dyfysgu; dyrysu, annhrefnu, nidro, methlu, ffeigio, cynghafu; cythruddo, cythryblu, trallodi, hurtio, dychrynu, brawychu, terfysgu, cynhyrfu, cyffröi, irdangu, synu, cywilyddio, gwaradwyddo, dyddelwi; difa, dyfetha, difrodi, dystrywio, afradu, gwastraffu, andwyo; dymchwelyd.

To confound by arguments—gorchfygu, gorfod, *neu* faeddu drwy resymau; taro yn fud drwy resymau; cau genau drwy resymau; tagu â rhesymau.

Confounded, *a.* cymmysgedig, &c.; cymmysg; brawychus; anferth, dirfawr, annhrefnus; anferthol, aruthr, erchyll, adwythig, ofnadwy, echryslawn; anffodiog.

To be confounded—delwi, dyddelwi, cywilyddio, gwrido, gwladeiddio; newid lliwiau.

I am confounded—mae yn gywilydd genyf.

Confoundedness, *s.* (o *confounded*) cymmysgedigrwydd, cymmysgedd; dyryswch, annhrefn, annhrefnusrwydd, brawychusrwydd, anfertholdeb, &c.

Confounder, *s.* cymmysgwr; dyryswr, annhrefnwr; cythruddwr, trallodwr, cyffröydd, dychrynydd; difrodydd, afradwr, &c.

Confraternity, *s.* (Ff. *confraternité;* It. *confraternita;* Ll. *con* a *fraternitas*) cydfrawdoliaeth, brawdoliaeth, cydfrodoriaeth, brodoriaeth.

Confrication, *s.* (Ll. *confrico*) cydrathiad, cyfrugiad, rhwbiad, rhathiad, cydrwbiad, cydrugiad.

Confrier, } *s.* (Ff. *confrère*) cydfrawd, brawd
Confrere, } ffydd, brawd crefydd, brawd crefyddol, brawd unffydd.

Confront, *v. a.* (*con* a *front;* It. *confrontare*) gwynebu, wynebu, cyfarwynebu, cyfwynebu; sefyll, dyfod, *neu* ymddangos wyneb yn wyneb; gwrthwynebu, gwrthsefyll, gwrthu, gwydderbynu; tysterbynu, prawferbynu; cydgyfeirio; cymharu, cydgymharu, cydgyfelybu; sefyll *neu* ymosod yn erbyn; gosod gyferbyn â; gosod mewn cyferbyniad â; gosod *neu* roddi ar gyfer; dwyn wyneb yn wyneb; peri sefyll wyneb yn ngwyneb.

Confrontation, *s.* (o *confront*) cyfwynebiad, cyfarwynebiad, gwynebiad, gwydderbyniad, cyferbyniad, cydgyfeiriad; dygiad *neu* osodiad tystiolaeth gyferbyn â thystiolaeth.

Confronted, *p. p.* gwynebedig, cyfwynebedig; &c.; cyfwyneb, cyfwynebol, cyfarwyneb, cyfarwynebog, taldal, cyfaran; wyneb yn wyneb.

Confronter, *s.* cyfarwynebydd, cyfwynebydd, gwydderbynydd, gwynebwr.

Confrontment, *s.* (o *confront*) cymhariaeth, cydgymhariaeth, cymhariad.

Confuse, *v. a.* (Ll. *confusus;* Ff. *confus*) cymmysgu, cydgymmysgu, mysgu, dyfysgu, cydfysgu, tryfysgu, trymysgu; dyrysu, annhrefnu, methlu, ffeigio, dotio, nidro, annybenu; bwrw allan o drefn; bwrw blith draphlith; cythruddo, cywilyddio, gwaradwyddo, delwi, dyddelwi, cythryblu, trallodi, hurtio, cynhyrfu; peri gwrido; tywyllu.

Confused, *p. p.* cymmysgedig, cymmysg, mysgedig, &c.; annhrefnus, didrefn, annyben, tryfysg; dyrys, rhwystrus, nidrol; annosbarthus, diddosbarth, annosbarthol, anhybarth, aneglur, anoleu, anamlwg, tywyll, diragor, diwahan; à fo mewn annhrefn; à fo blith dra chymmysg; à fo blith draphlith; à fo ben dra phen; cythruddog, cythruddus.

Confused cry *or* noise—llef *neu* waedd anghroew; llef *neu* waedd anhynod; swn anghroew *neu* anhynod; trwst.

A confused piece of work—gorchwyl annhaclus, trwsgl, annhrefnus, *neu* annestlus; gorchwyl beb na dyben na dosbarth; darn o waith annhaclus, &c.

Confusedly, *ad.* yn gymmysgedig, &c.; mewn annhrefn; allan o drefn; blith draphlith; ben dra phen; ben draphen; yn bendramwnwgl; blith drachymmysg.

Confusedness, *s.* annhrefnusrwydd, annhrefnedd, annhrefnusdra, annhrefn, dyryswch annosbarthedd, &c.

Confusion, *s.* (Ll. *confusio*) cymmysgedd, cymmysgiad, mysgedd, cymmysgfa, cymmysg, dyfysgi, tryfysg, trymysg, trymysgiad; annhrefn, annybendod, annhrefniad, anghymhendod, didrefnedd, annhrefnusrwydd, llanastr; terfysg, cythrwfl, cymhelri, trabludd, ednid; helbul, afreolaeth, afreoledd; dygyfysgi, dygyfysgiad; cywilydd, gwaradwydd, gwarth, gwarthrudd, cythrudd; cyffro, cynhwrf, ffrawdd, brithred; syndod, sanedigaeth; dyryswch, nidri, penbleth; cynhwrf *neu* syndod meddwl; cyfyng-gynghor; dinystr, dystryw, difrod, dymchweliad; annosbarth, anhybarthedd, annydolrwydd, annosbarthedd, aneglurder; anghydfod; cywilyddgarwch; cywilydd *neu* wrid gwyneb; gwarthrwy.

Confusion of languages—cymmysgiad ieithoedd; cymmysgedd ieithoedd.

Confusion seize thee!—yr adwyth a'th gaffo! dïenydd drwg a ddelo iti! rheibied tranc di!

The late unhappy confusions—y diweddar gythrwfl annedwydd; y diweddar helbul trwch anhapus.

To put to confusion—cywilyddio, peri cywilyddio, gwaradwyddo, gwarthruddo; cythruddo, cyffröi, cynhyrfu, cythryblu, terfysgu; annhrefnu.

To bring into confusion—gwaradwyddo, gwarthruddo, gwarthruddio, cywilyddio,

gwarthäu, peri cywilydd, peri cywilyddio; dwyn i waradwydd; dystrywio, dinystrio, dwyn i ddinystr.

In confusion—traphlith, yn draphlith, yn gymmysg, blith draphlith, benben, bendra phen, ar lanastr, yn llanastr; mewn annhrefn, dadbrofadwy.

Confutable, *a.* (o *confute*) gwrthbrofadwy, disbrofadwy, dadbrofadwy.

Confutant, } *s.* (o *confute*) dadbrofwr, disbrof-
Confuter, } ydd, disbrofwr, gwrthbrofwr, gwrthddadlwr.

Confutation, *s.* (Ll. *confutatio*) dadbrawf, disbrawf, gwrthbrawf, dadbrofiad, disbrofiad, gwrthbrofiad, diddadliad, gwrthddadl, ymwrthddadl.

Confute, *v. a.* (Ll. *confuto*) dadbrofi, disbrofi, gwrthbrofi, dibrofi; gwrthddadlu; profi y gwrthwyneb; dymchwelyd, dirymio, dirymu; lladd *neu* orchfygu â rheswm; gorfod *neu* oresgyn mewn dadl; anaddwyno dadl *neu* wrthddadl.

Confutement, *s.* (o *confute*) disbrofiad, dadbrofiad, gwrthbrofiad, gwrthbrawf, dadbrawf, disbrawf.

Conge, *s.* (Ff. *congé*) moesblygiad, ymgrymiad, ymostyngiad, moesgrymiad; plygiad glin; plygiad pen; moes, moesgarwch, mynogaeth, parch, syberwyd; ymadawiad, ymadeb; cyfarchiad wrth ymadael; cenad, rhyddid, trwydded, moesgenadiad.

Congé d'élire (Ff.) — cenad i ddewis; trwydded i ethol; etholwys, dewisfraint, etholfraint=cenad ac archiad y brenin i'r deon a'r cabidwl i ddewis esgob, pan fyddo y gadair yn wag.

Conge, *v. n.* moesblygu, moesymgrymu, moesgrymu, ymostwng, ymgrymu, plygu, plygu glin, parchus gyfarch; ymadael gyda moes; ymadebu, canu yn iach.

Congeal, *v.* (Ll. *congelo*) rhewi, cydrewi; caledu; cyttewychu, cydgeulo, ceulo, dysgeulo, tewychu; sythu, ymsythu, fferu.

Congealed blood—ceulwaed, gwyar, tolchwaed.

Congealable, *a.* (o *congeal*) rhewadwy, ceuladwy, fferadwy, hyrew, hygaul, hyffer.

Congealedness, *s.* (o *congeal*) rhewogrwydd, rhewedigrwydd; caledrwydd, ceulogrwydd, cydgeuledd, cyttewychedd, fferder, fferdra, fferdod.

Congealment, *s.* (o *congeal*) cyttewychiad, fferedigaeth, cydgeulad, ceulad; tolch, tolchen, talp, telpyn, cai.

Congelation, *s.* (Ll. *congelatio*) cyttewychiad, ceulad, cydgeulad, ymgeulad, dysgeulad; rhewiad, cydrewiad, cydrewiant, fferiad, fferiant, fferedigaeth.

Congener, *s.* (Ll.) cydryw, cyfanian; peth cyfanianol *neu* gydrywiol; cydrywiad, cyttardd.

Congener, } *a.* cydrywiol, cydryw, cyfanian,
Congenerous, } cyfanianol, cystlynol, cystlyn-
Congeneric, } aidd, cydgenedl; gogydryw, gogydrywiol, gogydnaws, gogyfanian; cydnaws, cyfnaws, unnaws, cyfnawsaidd, unrhywiol, cyfrywiol, cyttrasol; o'r un rhyw *neu* rywogaeth; cyfredol, cyweithiol.

Congenerous muscles—cyhyrau cyweithiol, cyweith-gyhyrau, cyhyrau cywaith.

Congeneracy, *s.* cydrywiolaeth, cydrywiaeth, cydrywioldeb, cyfanianedd.

Congenerousness, *s.* cydrywioldeb, cydrywdeb, cydrywiolrwydd, cydrywiolaeth, cyfnawsoldeb, cydnawsineb, cyfanianaeth, cyfanianoldeb, cystlynoldeb; gogydrywiaeth, cyfrywiaeth.

Congenial, *a.* (Ll. *con* a *genus*) cydrywiol, cydryw, cyfanian, cyfanianol, cydnaws, cyfnaws, cydnawsaidd, cyfnawsaidd, cydnawsol, unnaws, cystlynol, cystlynaidd, cyttrasol, cydgenedl, cyfrywiol; naturiol, anianol, greddfol, noturiol, gnodol, gnawd, gnaws; ungynneddfol, ungynneddf, cydgreddol, perthynol, perthynasol; cynhenid, cynnwynol, cannwynol; cyfaddas, addasedig.

Congeniality, } *s.* cydrywiaeth, cydrywiolaeth,
Congenialness, } cyfanianoldeb, cyfanian, cydrywioldeb, cyfnawsedd, cydnawsoldeb, cydnawsineb, cystlynoldeb, cystlynolrwydd, cystlynedd, cystlynrwydd; tras, carennydd; naturioldeb; cydgynneddf, cyngreddf; gnodoldeb; addasrwydd, cyfaddasrwydd, dygymrodedd.

Congenialize, *v. a.* (o *congenial*) cydrywio, cydrywioli, cyfrywioli, naturioli; gwneuthur yn gydrywiol, &c.

Congenite, } *a.* (Ll. *congenitus*) cydenedigol,
Congenital, } cydanedig, cydenedig, cydgenedlog, cydgenedlig; cynhenid, cynnwynol, cannwynol, genedigol, anianol, cyngeni, greddfol; â fo wrth naturiaeth; â gydanwyd; â gydgenedlwyd; cyttarddol, cyfdarddol; o enedigaeth.

Conger, *s.* (Ll.) morlyswen, llyswen bendoll, morlyswen, y bendoll.

Congeries, *s.* (Ll.) clobyniaeth, cyttyriad, cydymdyriad, cydgasgliad, cyttalp; crug o amryw bethau.

Congest, *v. a.* (Ll. *congero*, *congestum*) clobynu, cyttyru, croni, cydgasglu, cyttalpio, pentyru; crugio yn nghyd.

Congestible, *a.* (o *congest*) clobynadwy, cyttyradwy, cronadwy.

Congestion, *s.* (Ll. *congestio*) croniad, cyttyriad, cydgasgliad, cydgrynoad; crawngasgliad, crawniad, ceiad, gorgai, cornwyd.

Congestive, *a.* cyttyrol, croniadol, cynghasgliadol, cronol, crawnol, cydgrynoawl, cornwydol.

Congiary, *s.* (Ll. *congiarium*) rhoddiun, anrheglun; rhodd yn cael ei harddangos ar fathodyn: mesur Rhufeinig, yn cynnwys oddeutu galwyn Seisonig.

Conglaciate, *v. n.* (Ll. *conglacio*) rhewi, rhewiannu; troi yn ia; troi yn rhew; iâenu.

Conglaciation, *s.* (o *conglaciate*) rhewiant, rhewiad, cydrewiad; troad yn ia.

Conglobate, *a.* (Ll. *conglobatus*) clobynaidd, clobynol, pellenol, cynghlobynol.

Conglobate, *v. a.* clobynu, pelenu, crynsypio, pellenu, cynghlobynu, tynbellenu, cryndyru, cydgrynhau, cydbellenu.

Conglobation, *s.* (Ll. *conglobatio*) clobyniad, peleniad, pelleniad, crynsypiad, cynghlobyniad, damgryniad; corff crwn, cnap.

Conglobe, *v.* (Ll. *conglobo*) clobynu, pelenu, pellenu, ymglobynu, ymbellenu, ymsypio, crynsypio, ymgrynhau, ymbellenu.

Conglobulate, *v. n.* ymgronellu, ymgronenu, ymglobenu, clobynu, pellenu.

Conglomerate, *a.* (Ll. *conglomeratus*) clobynol, clobynaidd, clobynedig, pellenaidd, cynghlobynaidd, pelenaidd, cynghlobynol.

Conglomerate, *v. a.* (Ll. *conglomero*) clobynu,

pelenu, pellenu, crynsypio, cryndyru, sypio, cydbellenu, cynghlobynu, cynghrynu, cydgrynhau; crynöi *neu* ddyrwyn yn bellen; pentyru, crugio.

Conglomerate, *s.* clobynfaen, selsigfaen, cynghlobyn; cyttyrgraig: *pl.* cynghlobynion.

Conglomeration, *s.* clobyniad, peleniad, pelleniad, cynghlobyniad, crynsypiad, cynghrynіad, cryndyriad, damgryniad, ymsypiad; pentyriad, crugiad, casgliad, casgl, cydgasgliad, dasyliad, tyriad, clasg.

Conglutinant, *a.* (Ll. *conglutinans*) gludiol, cydludiol, cydlynol; uniadol, unol; iachaol, iachol.

Conglutinant, *s.* gludgyffyr, iachludydd; meddyginiaeth i iachäu archollion.

Conglutinate, *v.* (Ll. *conglutino*) gludio, cydludio, cyngludio, cydlynu, cyssylltu, cydio; iachäu, gwella; clwyfludio, gludiachäu; uno, ymuno, cydymuno.

Conglutination, *s.* (Ll. *conglutinatio*) gludiad, cydludiad, cyngludiad, cydlyniad; cydiad, cynghydiad, cyssylltiad; uniad, cyfuniad, cydymuniad; iachâd, iachludiad, gludiachâd.

Conglutinative, *a.* gludiol, cydludiol, cyngludiol, cydlynol.

Conglutinator, *s.* cydludydd, cyngludai; iachludydd; peth à uno archollion.

Congo, } *s.* (Chinaeg, *Koong-foo*, llafur neu
Congou, } ddiwydrwydd) enw math o de du o China.

Congratulant, *a.* (Ll. *congratulans*) cydlawenol, cydlawenychol, cydgyfarchol.

Congratulate, *v. a.* (Ll. *congratulor*) cydlawenhau â, cydlawenychu â, cydloni â, llongyfarch, cyfloddi, hawddammori, hawddammor, rhoi hawddammor, llawen-gyfarch, cyfanerch, cydgyfarch, cydgyfarchu, anerch; dymuno llawenydd; cydlawenhau, cydlawenu, cydlawenychu.

I congratulate you on your safe return—mae yn dda genyf eich dychwelyd yn iach lawen; y mae yn llawen *neu* yn llawenydd genyf eich dychwelyd yn iach ddianaf; hawddammor i chwi ar eich dychweliad dianaf; cyfloddaf chwi ar eich dychweliad diogel.

He sent Hadoram to congratulate him—efe a anfonodd Hadoram i'w fendithio ef (1 *Cron.* xviii. 10).

Congratulation, *s.* (Ll. *congratulatio*) cydlawenychiad, cydlawenhad, cyfloddiad, llongyfarchiad, cydloniad, llongyfarch, cydgyfarchiad, hawddammoriad, hawddammor, cyfanerchiad, cydgyfarch, cyfanerch, anerchiad, cyfarchfawl, cydorfoledd.

Mutual congratulation — ymgydgyfarch, ymgyfloddiant, ymanerch, ymanerchiad, llonymgyfarch.

Congratulator, *s.* (Ll.) cydlawenychwr, cyfloddwr, llongyfarchwr, dymunwr hawddammor.

Congratulatory, *a.* cydlawenychol, cydlawenol, cydlawenhaol, cyfloddol, llongyfarchol, hawddammorol, cydgyfarchol, cyfarchedigol.

Congree,† *v. n.* (Ll. *congruo*) cytuno, cydsynio, uno.

Congreet,† *v. a.* (*con* a *greet*) cydanerch, cyfanerch.

Congregate, *v.* (Ll. *congrego*) cynnull, crynöi, casglu; ymgynnull, ymgasglu, cyfarfod,

cwrdd, dyfod yn nghyd, ymdyru, ymgydgori, dygynnull.

Congregate, *a.* cynnulledig, casgledig, crynöedig; cryno, clwn, dwys, tyn.

Congregation, *s.* (Ll. *congregatio*) cynnulleidfa, cynnullfa; cymmanfa, tyrfa, cynnullaid, cyttyrfa, cyfarfod, crynofa, torf, myntai; cynnulliad, ymgasgl, ymgynnull, ymgynnulliad, cyttyriad.

Congregation and convocation—cynnulleidfa a chymmanfa; cynnullfa ac eisteddfod.

Congregation house—cynnulldy, cynnulleitty, ty cyfarfod, ty cwrdd; dadleudy, senedd-dy.

Congregational, *a.* cynnulleidfaol, cynnullfaol; cymmanfaol; tyrfaol, mynteiol, cyfarfodol.

Congregationalism, *s.* cynnullfaoliaeth, cynnulleidfaoliaeth; annibyniaeth.

Congregationalist, *s.* cynnullfaolwr, cynnullfaolydd, cynnulleidfaolwr, cynnulleidfäwr; annibyniad: *pl.* cynnullfaolion, cynnulleidfaolion, cynnulleidfäwyr, annibyniaid.

Congress, *s.* (Ll. *congressus*) cyssenedd, cyssylfa, eisteddfod, senedd, cyngres; cydgynghor, ymgynghorfa, cynnadledd, cysseddfa, cyssyledd; cydgasgliad, cydgyfarfod, ymgyrchfa, cyfarfod, cynulliad, casgliad; ymgyrch, ymdrech, ymladd, ymladdfa, amryson, cyfrwch; cywestach, cywestwch, cyfathrach ystlenol, ymgydiad, ymgyffwrdd.

Bardic congress — eisteddfod y beirdd; eisteddfod farddonol *neu* farddol; eisteddfod ferddig; gorsedd.

Congress house—cynnulldy, cyfordy, cyfrdy, cyngresdy.

Congression,† *s.* (Ll. *congressio*) cynnulliad, cymdaith.

Congressional, *a.* cysseneddol, eisteddfodol, seneddol, cyngresol.

Congressive, *a.* (Ll. *congressus*) cywestachol, cywestol, cydgnodol, cyridiol, ymgystlynol; cyfarfodol, ymgyfarfodol, cyfrychol, ymgyrchol, ymhyrddol, yn ymgyrchu.

Congrue,† *v. n.* (Ll. *congruo*) cytuno, cyduno.

Congruence, } *s.* (Ll. *congruentia*) cytundeb,
Congruency, } cyssondeb, cyssonedd, addasrwydd, cyfaddasrwydd, cymhwysder, addasdeb, cyngweddoldeb, cymmesurdeb; cyttraw.

Congruent, *a.* (Ll. *congruens*) cyfaddas, addas, cymmesur, cymhwys, cyfatebol, cyfweddus, cydweddol, cysson, cytunol.

Congruity, *s.* (Ll. *congruitas*) cyfaddasrwydd, addasrwydd, cymhwysder, cymhwysdra, cymmesurdeb, cymmesurwydd; cytundeb, cyssondeb, cydgordiad, cynghordiad, cyfladdiad, cyfladdrwydd, cyngweddoldeb, cyngweddiad, cydsafiad; priodoldeb; cyfatebolder, cyfatebrwydd; rheswm; perthynasrwydd, perthynoldeb; cymmedroldeb; cydrediad, cyfrediad; cydnawsedd; cyttrawiad.

Grace of congruity—gras o gymmesurwydd

Condignity and congruity—cytteilyngdod a chymmesurdeb.

Congruous, *a.* (Ll. *congruus*) cyfaddas, addas, cymhwys, cymmesur, cydweddol, cyngweddol, cyfweddus, cysson, cytunol, cytun, cytûn, cyfun, cyfladdol, sutiol, cyfladd, cydsafol; yn cyfladd, yn cydweddu, yn cydsefyll.

Congrument, *s.* (Ll. *congruo*) addasiad, cyfaddasiad, addasrwydd; cyttrawiaeth.

Conia, } *s.* (Ll. a Gr. *conis*) cegidnur, cecysnur,
Coneine, } cegidsudd, alcali cegid.
Conic, } *a.* (Gr. *cônicos*; Ll. *conicus*) conig,
Conical, } ffeinig, conol, conaidd, pigyrnol, ffeinaidd, conigol, pigyrnaidd, dasgyrnaidd; cyrnenaidd, cyrnaidd; bonbraff a brigfain; bonfraisg a blaenfain; breisgfon a meinfrig; brigfain, pigfain, blaenfain, penfain.

Conic sections — conranau, conigranau, ffeinranau; conraniaeth.

Conic livergreen—clust yr asen.

Conicalness, *s.* (o *conical*) conigrwydd, ffeinigrwydd, conolrwydd, coneiddrwydd, pigyrnoldeb; bonbraffedd a brigfeinedd.

Conics, *s.* conigion, ffeinigion; conranau, ffeinranau, conigranau; conraniaeth, conigaeth, ffeinigaeth, confesuriaeth: *sing.* conran, conigran.

Conifer, *s.* (Ll.) conwydden, ffeinwydden.

Coniferæ, } *s. pl.* (Ll. *conifer*) conwydd, ffein-
Conifers, } wydd, conddygwydd=coed ffeinddygol, megys y ffawydd, pinwydd, cedrwydd, ffyllwydd, a'r cyffelyb.

Coniferous, *a.* conddwyn, conddygol, ffeinddygol; yn dwyn conau; yn dwyn hadlestri ar lun côn; à ddygo ffrwyth braisg ei fon a main ei ben.

Coniform, *a.* (Ll. *conus* a *forma*) conaidd, ffeinaidd, pigyrnaidd; bonbraff a brigfain; ar lun côn.

A coniform mountain — mynydd ar lun torth sugr; mynydd conigaidd.

Conirosters, } *s. pl.* (Ll. *conus* a *rostrum*) con-
Conirostres, } ylfiniaid, ffeinylfiniaid=llwyth
Conirostræ, } o adar, âg iddynt bigau cryfion, yn meinhau yn raddol at y blaen; megys, y brain, &c.

Conistra, *s.* (Gr.) llawr chwareudy.

Conite, *s.* (Gr. *conis*) llychfaen, llychddelid.

Conium, *s.* (Gr. *conis*) cegid, cegyr, cecys.

Conject,† *v.* (Ll. *conjecto*) taflu yn nghyd; taflu; amcanu, dychymygu, tybio.

Conjector, *s.* (Ll.) amcanydd, amcanwr, amcandybiwr, dyfalydd, dychymygwr.

Conjecturable, *a.* tybiadwy, amcanadwy, dychymygadwy.

Conjectural, *a.* (Ll. *conjecturalis*) amcanol, tybiol, tybygol, amcandybiol, dychymygol, godybiol, dyfeisiol, amcanadwy.

Conjecturality, *s.* amcanoldeb, tybygoldeb, dychymygoldeb.

Conjecturally, *ad.* ar amcan, wrth amcan, wrth dybygoliaeth, ar amcandyb; yn amcanol, &c.

Conjecture, *s.* (Ll. *conjectura*) amcan, amcaniaeth, tyb, amcandyb, llettyb, godyb, tybygoliaeth, lledamcan, tybygiad, tybiad, tybiaeth, tybiant, dychymyg, dyfaliad, amcanfarn; darogan; syniad, delfryd, meddylrith.

Conjecture, *v.a.* tybio, tybied, tybygu, llettybio, llettybied, godybio, dychymygu, dychymyg, amcanu, dyfalu, dyfeisio, bwrw amcan, lledddirnad, goddeall, lledfeddylio, meddylied, meddylio, lledwybod, darogan.

It is conjectured—tybir; e dybir; fe a dybir; mae yn debygol; yr ydys yn barnu; tybygir, &c.

Conjecturer, *s.* amcanydd, amcanwr, amcandybiwr, dychymygydd, dychymygwr, dyfalydd, dyfalwr, tybiwr, llettybiwr, lledamcanydd.

Conjoin, *v.* (Ll. *conjungo*; Ff. *conjoindre*) cydgyssylltu, cyssylltu, cydsylltu, cynglynu, cyssylltu yn nghyd, uno, cynghydio, cydio, cydrwymo, cyduno, cyfuno; cynghreirio; cyfeillachu.

Conjoint, *a.* cyssylltedig, cyssylltiol, cydgyssylltiol, cynglyn, unol, unedig; cyfunedig, cydunol, cydunedig; cydgyweithasol.

Conjoint degrees—cyfunraddau, graddau cyssylltiol, cyssylltraddau.

Conjointly, *ad.* yn gyssylltedig, &c.; yn nghyd; mewn cyssylltiad; gyda'n gilydd.

Conjugal, *a.* (Ll. *conjugalis*) priodasol, dyweddïol; cydieuol, cydweddog, gweddog, priod; perthynol i briodas; yn perthyn i briodas.

Conjugate, *v. a.* (Ll. *conjugo*, *conjugatus*) cyfieuo, cydieuo; amrywioli, cyfymredu; treiglo; † uno, cyfuno.

To conjugate a verb—amrywioli, cyfymredu, cyfieuo, *neu* gydieuo perwyddiad, berf, *neu* brifair.

Conjugate, *a.* cyfieuol, cydieuol, cyfieuog, cydieuog, cyfieuedig, cydieuedig.

Conjugate, *s.* cyfieuair, cydieuair, gair gogyfystyr, gogyfair, cyttarddair.

Conjugation, *s.* (Ll. *conjugatio*) cydieuad, cyfieuad, cyfymredad, amrywiad; treiglad; cyssylltiad, uniad, undeb; pâr.

Conjunct, *a.* (Ll. *conjunctus*) cyssylltiol, cydsylltiol, cydgyssylltiol, cyssylltedig, cydiedig, cynghydiol, clymedig, cyfunedig, unedig; cyfredol, cydredol, cydred.

Conjunction, *s.* (Ll. *conjunctio*) cyssylltiad, cyfuniad, cydgyssylltiad, cydiad, cynghydiad, cyswllt, undeb, uniad, cyfrwymiad, cyplysiad, cypliad, cynglyn, cynghlwm; cyssylltair.

Conjunction (in Grammar)—cyssylltiad, cyssylltair.

Conjunctive conjunction, } cyssylltiad cyd-
Copulative conjunction, } iadol, cyssylltiad cydiol, cyssylltiad cynglynol, cyssylltiad cyssylltiol, cyssylltair cyssylltiadol: *pl.* cydiadolion.

Disjunctive conjunction—cyssylltiad gwahaniadol, cyssylltiad anghydiadol, cyssylltiad dadgydiadol, cyssylltiad gwahanol, gwahaniedyr.

Causal conjunction — cyssylltiad achosol, cyssylltiad achosiadol.

Conjunction of the sun and moon—cyfnewid y lleuad; cyfrwng dwy leuad; cysswllt *neu* gyssylltiad yr haul a'r lloer=cyfarfod yr haul a'r lleuad yn yr un radd ar y sidydd.

In conjunction — yn nghyd; gyda'u gilydd.

Conjunctive, *a.* (Ll. *conjunctivus*) cyssylltiol, cydiadol, cydiol, cyfunol, cyfuniadol, cynghydiol, cyplysol, unol, cyssylltedig, uniadol.

Conjunctives — cydiadolion, cyfuniadolion, cydiedyddion.

Conjunctive mood, } modd ammodol, modd
Subjunctive mood, } ammodadwy, modd cyssylltiol.

Conjunctively, *ad.* yn gyssylltiol, &c.; yn nghyd; gyda'u gilydd; yn nghyswllt.

Conjunctiveness, *s.* cyssylltioldeb, cydiadoldeb, cydiadolrwydd, cydioldeb, uniadolder.

Conjuncture, *s.* (Ff. *conjoncture*) cyfnod; achlysur, echlysur, achos, amgylchiad, tymmor, dwthwn, adeg, cyfamser, cyfwng, cyfwlch; ansawdd, cyflwr, amgylchiad, sefyllfa, safiad, gosodiad, *neu* ystum pethau, materion,

gorchwylion, *neu* negesau; arfod, cyfle, cyfle addas, chwyl; hwyl, chwyl, tro, *neu* dreigl yr amser; cyswllt, cyssellt, cyssylltiad, cynghyd, cyfuniad, uniad, undeb, cyssondeb; cynglyn, cymmined; ymgyfarfod *neu* ymgyfred dygwyddiadau.

In this conjuncture of affairs—a phethau yn sefyll fâl hyn; a phethau yn sefyll yn llyn.

He had regard to the conjuncture of affairs at that time—efe a ystyriodd ansawdd *neu* sefyllfa pethau ar hyny o bryd.

Conjuration, *s.* (Ll. *conjuratio*) dewiniaeth, rhinwaith, swynwaith, arswyniad, darswyniad, cyfareddiad, swyngyfaredd, dewindebiaeth, tyngediad, tyngediant, cyttyngediad, consuriaeth, consuriad; cyttwng, cydfwriad, cydfrad.

Conjure, *v.* (Ll. *conjuro*) swyno, darswyno, arswyno, aswyno, dewino, dewinio, cyfareddu, cydswyno; arferu swynion, rhiniau, *neu* gyfareddion; consurio; tyngedu, cyttyngedu; cyttyngu, cydfwriadu, cydfradu, gwneuthur cydfrad; ymhŵedd *neu* atolygu er mwyn Duw; castio, gwneuthur castiau.

Conjurement, *s.* (o *conjure*) tyngediad, tyngediant.

Conjuror, } *s.* swynwr, darswynwr, arswynwr,
Conjurer, } aswynwr, dewin, cyfareddwr, swyngyfareddwr, chwidog, chwidw, chwiliog, hudolwr, twyllydd, consurwr, consuriwr, gwr cyfarwydd.

Connascence, *s.* (Ll. *con* a *nascor*) cydenedigaeth, cydanedigaeth; cydenid, cyttyfiant, cyttyfiad; cynhenidrwydd.

Connate, *a.* (Ll. *con* a *natus*) cydenedigol, cydanedigol, cydenedig, cydanedig; cynhenid, cynnwynol, greddfol, cydhanol; gwedi ei eni gydag; o'r un dechreuad.

Connation, *s.* (o *connate*) cydenedigaeth, cydanedigaeth, cydaniad, cydenid, undeb naturiol.

Connatural, *a.* (*con* a *natural*) cynhenid, cynnwynol, cannwynol, cyfanian, cydryw, cydrywiol, cydanian, cydanianol, cydnaws, cyfnaws, greddfol, cydgreddol; cydenedigol, cydenedig, cydnaturiol; o'r un natur *neu* anian.

Connaturality, } *s.* (o *connatural*) cydrywiol-
Connaturalness, } deb, cydrywiaeth, cydrywiolaeth, cynhenidrwydd, cynnwynoldeb, cydanianaeth, cydnawsineb, cyfanianoldeb; tras, carennydd, cystlynedd; naturioldeb; cyfranogaeth o'r un natur; undeb naturiol; cydenedigaeth.

Connaturalize, *v. a.* cydrywioli, cydrywio, cynnwynoli, cyfanianu, cydreddfoli.

Connect, *v. a.* (Ll. *connecto*) cyssylltu, cydgyssylltu, cyfuno, cydglymu, cynghlymu, cydrwymo, cyfrwymo, cydio, uno, rhwymo yn nghyd, cynghydio, cyplysu; cydgadwyno; cydlynu.

Connecting link—dolen gydiol, cydrwy.

To connect by blood—cydwaedoli, cydwaedogi.

Connection, } *s.* (Ll. *connexio*) cyssylltiad, cyf-
Connexion, } uniad, cyfuniant, cydiad, cydglymiad, cynghlymiad, cydgyssylltiad, cyfymlyniad, cyfrwym, cynghlwm, cydglwm, cyswllt, cwlwm, cynghydiad, cyplysiad; uniad, unad, uniant, cyfundeb, cyfundod, cymwedd; perthynas, cymherthynas, cydberthynas, cyfathrach, cystlynedd, ystlwn, cystlwn; cyssondeb; dygyfranc.

The Methodist connexion — cyfundeb y Trefnyddion; y Cyfundeb Trefnyddol.

Sensual connexion—cywestach, cywestwch, cydgnodiad, cydgnawd, nabyddiaeth ystlenol, cyrid.

The connexion of the Old and New Testaments—cyfuniad *neu* gyssylltiad yr Hen Destament a'r Newydd.

Connective, } *a.* cydiol, cydiadol, cyssylltiol,
Connexive, } cyssylltiadol, cynghydiol, cyfunol, cyfrwymol, cydrwymol, cyplysol, unol.

Connective, *s.* cyssylltair, cyssylltiad: *pl.* cydiadolion, cyssylltiaid, cyssylltolion, cyfunolion.

Connex,† *v. a.* (Ll. *connexum*)=*Connect.*

Connictation, *s.* (Ll. *connictatio*) amrantiad, gwinciad, ysmiciad.

Conning, } *s.* (S. *connan, cunnan*) llonglywiad;
Cunning, } cyfarwyddiad i'r llywiwr.

Connivance, } *s.* (o *connive*) goddefiad, goddef-
Connivency, } iant, goddefedd, cydoddefiad, cyd-ddygiad, rhithoddef; cymmeriad arno nas gwelo; goddefiad myned yn ddigosp *neu* ddigerydd; cyd-ddygiad â bai; ysmiciad, gwinciad.

Connive, *v. n.* (Ll. *connivo*) goddef, cyd-ddwyn, rhithoddef; cymmeryd arno na welo; myned heibio yn ddisylw; peidio â dâl sylw; esgeuluso; cau llygaid rhag; gwincio, ysmician, ysmicio; ymddyeithraw oddi wrth ganfod peth.

Connivent, } *a.* goddefol, ymoddefol, cyd-
Conniving, } ddygol, rhithoddefol; yn cymmeryd arno beidio â gweled, &c.; ysmiciol, gwinciol.

Conniver, *s.* goddefwr, ymoddefydd, cyd-ddygydd; ysmiciwr.

Connoisseur, *s.* (Ff.) hyfeirniad, cyfarwydd, beirniad, celfwyddon, celfwyddiad, beirniad hyfedr, beirniad cyfarwydd.

Connoisseurship, *s.* hyfeirniadaeth, beirniadaeth, celfwyddiaeth, medr hyfeirniad.

Connotate, } *v. a.* (Ll. *con* & *noto*) arddangos,
Connote, } arwyddo, arwyddocâu, cyfnodi; rhoi ar ddeall, dwyn ar ddeall, argoelio, awgrymu; cynnwys.

Connotation, *s.* (o *connotate*) cyfnodiad, arwyddiad, arwyddocâd, argoeliad, arwydd, casgliad.

Connubial, *a.* (Ll. *connubialis*) priodasol, dyweddiol, cydweddog, gweddog, neithiorol; perthynol i briodas.

Connumeration, *s.* (Ll. *connumeratio*) cydrifiad, cydrifiant, cydgyfrifiad, cydgyfrifiant.

Connusance, *s.* (Ff. *connoissance*) gwybodaeth, gwybyddiaeth, nabyddiaeth, nabodaeth; holiad, holedigaeth, chwiliad; sylw.

Connusant, *a.* gwybodus, gwybyddus, hysbys; yn gwybod; gwedi ei hysbysu.

Connusor, *s.* dirwyog, addefwr dirwy; amddiffynydd, diffynblaid.

Connutritious, *a.* (*con* a *nutritious*) cydfaethol, cydfaethlawn, cydfaethus, cydfeithrinol. [ol.

Conny, *a.* (C. *cono*) gwych, glew, dewr, rhagor-

Concelix, } *s.* (Ll. *conus* a *helix*) connyddyn,
Conohelix, } ffeinnyddyn.

Conoid, *s.* (Gr. *cônoeidês*) gosgon, gogyrnen, gosgyrnen.

Conoidic, } *a.* gosgonaidd, gogyrnenaidd, gos-
Conoidical, } gyrnenaidd, goffeinaidd.

Conominee, *s.* (Ll. *con* a *nomen*) cydenwai, cyfenwai; un à enwir fel cydymaith.
Conquadrate, *v. a.* (Ll. *con* a *quadratus*) ysgwario, pedrori, petryalu, pedrogli, pedrongli.
Conquassate, *v. a.* (Ll. *conquasso*) crynu, siglo, ysgwyd, cysgogi, ysgytio; annhrefnu.
Conquassation, *s.* (Ll. *conquassatio*) ysgydwad, siglad, cysgogiad, ysgytiad.
Conquer, *v. a.* (*Ff. conquerir;* Ll. *conquiro*) gorchfygu, goresgyn, goresgynu, gorfod, gorfod ar, trechu, meistroli, darostwng, cywarsangu; cael yr oruchafiaeth ar; cael y maes ar; cael y llaw uchaf ar; cael y llaw drechaf ar; cael y gorfod ar; cael y goreu ar; ennill y dydd ar; myned â'r maes ar; maeddu, curo, gorthrechu, gortrechu; ennill, ynnill; buddugo; ennill y fuddugoliaeth; gwarogi, gormeilio.
Not to be conquered—anorchfygol, anoresgynol, anorfod.
Conquerable, *a.* (o *conquer*) gorchfygadwy, gorfodadwy, goresgynadwy, trechadwy; gorchfygol, goresgynol; à ellir ei orchfygu, &c.
Conquerableness, *s.* gorchfygolrwydd, gorchfygoldeb, goresgynoldeb.
Conqueress, *s.* (o *conquer*) budduges, goresgynes, goresgynores, gorchfygyddes, gorfodoges, buddugoles, benyw fuddugol, gorfodai.
Conquering, *p. a.* buddugol, gorchfygol, goresgynol, gweithfuddig.
Conqueror, *s.* (o *conquer*) gorchfygwr, gorchfygydd, goresgynydd, goresgynwr, goresgynor, buddugwr, gorfodog, gorfyddwr, gorfodogwr, trechydd, trechwr, buddugoliaethwr, un buddugol, gweithfuddug, darostyngwr, gwr gorfod, gorfodai, cywarsangydd.
Conquest, *s.* (*Ff. conquête;* Ll. *conquisitus*) buddugoliaeth, goruchafiaeth, goresgyniaeth, goresgyniad, goresgyn, gorchafiaeth, gorfodaeth, cywarsang, gorfod, gorthrech, cywarsangiad, cywarsangiaeth, digoniant; caffaeliad, ennilliad, ennill.
Consanguineous, *a.* (Ll. *consanguineus*) cydwaed, cydwaedol, cyttrasol, cyttras; o'r un gwaed; o'r un gwaedogaeth *neu* waedoliaeth.
Consanguinity, *s.* (Ll. *consanguinitas*) cydwaedoliaeth, cydwaedogaeth, cydwaed, cydgarennydd, carennydd o waed, cyttras, tras, tras a pherthynas, edryf, edryd.
Consarcination, *s.* (Ll. *consarcino*) cydglytiad.
Conscience, *s.* (*Ff.* o'r Ll. *conscientia*) cydwybod; cydwybodaeth, cywyddiaeth.
Clear conscience, } cydwybod lân, cydwy-
Good conscience, } bod dda; cydwybod lân ddirwystr; asgre lân.
Large conscience—cydwybod helaeth, cydwybod ddibetrus; cydwybod anmhetrusgar, yr hon ni wna ragoriaeth rhwng da a drwg.
Seared conscience—cydwybod farw, ddieimlad, ddiddarbod, *neu* galed; cydwybod wedi ei serio.
Scruple of conscience—petrusder, petrusedd, petrusrwydd, ammheuaeth, *neu* ofnusrwydd cydwybod; cyfyngder meddwl; arswyd y gydwybod rhag gwneuthur ar fai.
I have a scruple of conscience—y mae fy nghydwybod yn petruso; y mae arnaf betrusrwydd cydwybod, &c.
Of a scrupulous conscience—tyner, petrus, *neu* ammhëus ei gydwybod; ofnog, ofnus, ammhëus, arswydog, rhy ofalus, ammheugar, petrusgar; cydwybodol bryderus.
To be troubled in conscience—bod mewn cythrudd, mewn gofid, *neu* mewn aflonyddwch meddwl *neu* gydwybod; bod yn flin gàn gynhwrf meddwl; cael ei ddirboeni gàn ei feddwl *neu* ei gydwybod.
To make conscience of—gwneuthur cydwybod o; bod yn gydwybodol mewn; gwneyd yn fater cydwybod; credu ei fod yn rhwymedig i wneuthur.
To charge one's conscience — caethiwo, llwytho, beichio, blino, *neu* ofidio ei gydwybod; cyfyngu ar ei gydwybod; rhoi baich ar ei gydwybod; gosod rhwymau ar ei gydwybod; peri petrusder cydwybod; gwneuthur adduned; rhoi diofryd.
To discharge one's conscience—dilwytho, dadlwytho, dadfeichio, *neu* ryddhau ei gydwybod; talu ei adduned.
Enough in all conscience—digon a digonedd; digon a thros ben; digon a digon dros ben; hen ddigon.
In conscience—ar gydwybod; yn gydwybodol; yn wirioneddol; mewn gwirioneedd; o gydwybod; mewn cyfiawnder; yn gyfiawn; ar dir teg *neu* gyfiawn; wrth reswm; ar air a chydwybod.
Court of conscience—llys cydwybod; cydwybodlys; mânddyledlys, llys mânddyledion.
Conscienced, *a.* cydwybodog; âg iddo gydwybod. [ol.
Conscienceless, *a.* digydwybod, anghydwybod-
Conscient, † *a.* (Ll. *conscions*)=*Conscientious.*
Conscientious, *a.* (o *conscience*) cydwybodol, cydwybodus; cywir, didwyll, cyfiawn.
Conscientiously, *ad.* yn gydwybodol; gyda chydwybod lân ddirwystr; yn ol cydwybod.
Conscientiousness, *s.* cydwybodoldeb, cydwybodolrwydd, cydwybodusrwydd; cydwybodoledd, cydwybodedd.
Conscionable, *a.* (Ll. *conscio*) cydwybodus, cydwybodol; cyfiawn, cywir, didwyll, uniawn, rhesymol.
Conscionably, *ad.* yn rhesymol, &c.; yn ol iawnder a rheswm; yn ol cydwybod.
Conscionableness, *s.* rhesymoldeb; cyfiawnder, unionder, cywirdeb; cydwybodusrwydd.
Conscious, *a.* (Ll. *conscius*) ymwybodol, ymwybyddus, ymwybyddol, cydwybodus, cydwybodol; yn gwybod; yn wybodus; cyfrin; teimladwy; à wypo am dano ei hun.
To be conscious—bod yn ymwybodol, &c.; ymwybod; gwybod amdano *neu* ynddo ei hun; bod yn gyfrin; gwybod.
I am conscious to myself — yr wyf yn gwybod ynof fy hun; yr wyf yn ymwybod; yr wyf yn ymwybodol.
I am not conscious of sin—nis gwn fy mod yn gyfrin o bechod; nid wyf ymwybodol o bechod.
I am conscious that I am not handsome—gwn fy hun nad wyf fi hardd.
He is conscious of his superiority—gŵyr yn dda ddigon mai efe sy ben; efe a ŵyr yn burion ei fod yn rhagori; mae yn ymwybodol o'i ragoriaeth.

Consciously, *ad.* yn ymwybodol, &c.; drwy wybod iddo *neu* amdano ei hun; drwy ymwybod.

Consciousness, *s.* ymwybod, ymwybyddiaeth, ymwybodoldeb, ymwybodolrwydd, ymwybodaeth, gwybyddiaeth; cydwybod; synïad, ymsyniad, ymdeimlad.

Consciousness of sins—cydwybod pechod (*Heb.* x. 2).

Conscript, *a.* (Ll. *conscriptus*) ysgrifenedig, ysgrifedig; rhestredig, cofresedig, cofrestredig, cofresol, coflyfredig, cofrestrig.

Conscript fathers—y tadau rhestredig, y tadau cofrestrig = seneddwyr Rhufain gynt.

Conscript, *s.* milwr rhestredig, crifilwr, gwr rhif: *pl.* rhestredigion, cofrestrigion.

Conscription, *s.* (Ll. *conscriptio*) rhestriad, cofrestriad, cofresiad, coflyfriad, cyfrestriad; milwyr rhestredig; y filwriaeth, y milwyr.

Consecrate, *v. a.* (Ll. *consecro*) cyssegru; santeiddio; bendigo, bendithio, glwyso; urddo; neilltuo; seintio, dwyfoli; offrymu, aberthu, dïofrydu; segru.

To consecrate one's self — ymgyssegru, ymsanteiddio; ymddïofrydu, ymgyflwyno.

Who is consecrated for evermore—yr hwn a berffeithiwyd yn dragywydd (*Heb.* vii. 28).

Consecrate, } *a.* (Ll. *consecratus*) cyssegredig,
Consecrated, } cyssegrol, cyssegrlan, santaidd, cyssegr, glwys; cyflwynedig, dïofrydol; urddedig; gorlladol, segr, segrol, segredig, cyferthus.

Consecrated wafer—arlladen, arladen, afrlladen, llethen gysegredig.

Consecratedness, *s.* cyssegredd, cyssegrwydd, cyssegroldeb, cyssegredigrwydd, segredigrwydd, cyferthrwydd.

Consecration, *s.* (Ll. *consecratio*) cyssegriad, cyssegredigaeth; santeiddiad, glwysiad; bendithiad, gorlladiad, cyferthiad; neilltuad; seintiad, seintiadaeth, dwyfoliad.

Consecrator, *s.* cyssegrwr, cyssegrydd, segriedd-

Consecratory, *a.* cyssegraidd, cyssegriadol, cyssegredigol.

Consectary, *a.* (Ll. *consectarius*) canlyniadol; canlynol; yn canlyn; â fo yn canlyn; casgladwy, casgliadol; à ellir ei gasglu.

Consectary, *s.* canlyniad, casgliad, cload, cynghlo, cynghload, tyniad, diweddglo, casgl.

Consecution, *s.* (Ll. *consecutio*) canlyniad, canlyniawd, dylyniad, arganlyniad; cydolyniaeth; casgliad, cynghload, cynghlo; cyfres o ganlyniadau *neu* gasgliadau; oliannaeth, olyniant; cyfres o bethau yn canlyn eu gilydd; cyfres.

Consecution month—y mis cyfrwng, mis oliannol.

Consecutive, *a.* (Ff. *consecutif*) canlyniadol, canlynol, dylynol, dylynedigol; à ganlyno; à fo yn canlyn; olynol, oliannol, olyniadol; cyfresol; yn ol; ar ol eu gilydd; yn dyfod ar ol.

Consecutiveness, *s.* oliannaeth, oliannoldeb, olynoldeb, olynolrwydd, canlynoldeb, dylynolrwydd.

Consemînate, *v. a.* (Ll. *con* a *semino*) hau had cymmysg; amhadhau, cydhau amryw had, mysghadhau.

Consenescence, } *s.* (Ll. *consenesco*) cydhen-
Consenescency, } eiddiad, heneiddiad; methiant gân henaint.

Consension, *s.* (Ll. *consensio*) cydsyniad, cyssyniad, cytundeb, cynghordiad, cyfundod.

Consent, *s.* (Ll. *consensus, consentio*) cydsyniad, cyssyniad; caniatâd, cenad, cenadiad, cynnwys; cytundeb, dundeb, cydgordiad, cynghordiad, cynghord; unfryd, unfarn; bodd, cymmodlonedd, cymmodlondeb; cyssondeb, cyfateblad; cytteimlad.

Against one's consent—o anfodd, o'i anfodd; yn erbyn ewyllys un; yn groes i wyllys un.

Without consent—heb genad, heb ganiatâd, heb gydsyniad; yn ddigenad; heb gael *neu* ofyn cenad.

With one consent—o unfryd, yn unfryd, yn unfrydol, yn gytûn, yn gydgordiol; yn unair; o un geneu; âg un ysgwydd.

By consent — o gytundeb, o gydsyniad, trwy gytundeb, trwy gydsyniad, trwy fodd, o fodd; o fodd a rhodd; o wirfodd.

Consent, *v. n.* cydsynio, cydsynied, cyssynio; cytuno, cyduno, cynghordio, cydgordio; caniatâu, cenadu, ceniadu, rhoi cenad; rhoi cydsyniad; rhoi ei fodd; rhoi ei ewyllys da; bod yn gymmodlawn; gildio; gwrandaw ar.

To obtain one's consent—cael cydsyniad un; mynu, cael, *neu* ennill bodd un; mynu cenad *neu* ganiatâd gân un.

Consentaneity, } *s.* cydsynioldeb, cytun-
Consentaneousness, } deb, cydundeb; cyssondeb, cyssonedd, cyssoniant, cyssonder, cytunoldeb; cyfaddasrwydd.

Consentaneous, *a.* (Ll. *consentaneus*) cydsyniol, cyssyniol; cytun, cydunol, cytunol, cysson, cyfatebol, addas, cyfaddas, cymhwys; yn cytuno, yn cyfateb; cydgordiol, cyngweddol.

Consenter, *s.* (o *consent*) cydsyniwr, cyssyniwr, cydsyniedydd.

Consentient, *a.* (Ll. *consentiens*) cydfarn, cydfarnol, unfarn, cyfunfarn, unfryd, unfrydol, unfeddwl; cyssyniol; cydsyniol, cydunol, cytûn, cytun; o'r un farn.

Consequence, *s.* (Ll. *consequentia*) canlyniad, canlyniant, dylyniad, cyd-ddylyniad, cyfymlyniad; casgliad, cynghlo, cydgload, cynghload; effaith, effeithiad; pwys, pwysfawredd, cyfrif, pris, cymmeriad, cymmyredd, bri, grym, nerth; tuedd, dylanwad; yr hyn a fo yn canlyn.

In consequence—o ganlyniad, yn ganlynol, trwy ganlyniad, mewn canlyniad; trwy, am, o herwydd, am hyny, herwydd hyny; wrth; o waith, trwy waith; o achos, o blegid.

By consequence—yn ganlynol; o ganlyniad; trwy ganlyniad; am hyny; o herwydd hyny.

Of great consequence—pwysfawr, pwysig, mawrbwys; o bwys mawr; o bwys a phris mawr; o fawr ganlyniad.

Of little consequence — ysgafn, ysgafnbwys, bychan-bwys, bychan-bris; o ychydig bwys; ond o ychydig bwys.

Of no consequence—dibwys, dibris, diddym; heb arwyddocâu dim; heb fod o bwys yn y byd.

Of dangerous consequence—enbyd, enbyd-

us, peryglus; à dywyso afiwydd ar ei ol; o ganlyniad peryglus.

What consequence do you draw from thence?—beth *neu* pa beth a gesglwch oddi wrth hyny? beth yw y casgliad à dynwch o hyny? pa gasgliad a dynwch oddi wrth hyny?

That is no good consequence—ni ddeillia, ni chyfyd, *neu* ni chesglir mo hyny yn naturiol oddi wrth yr hyn a ddywedpwyd.

A man of consequence—dyn rhwysgfawr; dyn mawr ei rwysg; dyn o rwysg; dyn o bwys; dyn pwysig; gwr o bwys, &c.

Consequent, *a.* (Ll. *consequens*) canlynol, dylynol, cyd-ddylynol; yn canlyn, yn dylyn; à ganlyno.

Consequent, *s.* canlyniad, effaith; casgliad, cydglo, cynghlo, cynghload; canlynor: *pl.* yr olion, yr oliaid, canlynorion, canlynolion.

Consequential, *a.* canlyniadol, canlyniannol; cyfymlynol; yn canlyn; deilliadol, tarddiadol; casgliadol, casgladwy, cynghloawl, cydgloawl; pwysig, pwysfawr; hunandybus, hundybiog, hunanol, cymmyreddus, coeg, balch, coegfalch, gwagfalch, uchelfryd, uchelfrydig, ucheldybus; rhwysfawr, rhodresgar, rhyfus, ymchwyddedig, tefyddog; llawn o'i dyb ei hun.

Consequentially, *ad.* yn ganlyniadol; trwy ganlyniad, o ganlyniad; yn casgliadol; yn angenrheidiol; yn anocheladwy.

Consequentialness, *s.* cyd-ddylyniad, cydrediad rheolaidd; canlynoldeb, canlyniadoldeb, cydoliannaeth.

Consequently, *ad.* yn ganlynol, &c.; o ganlyniad, mewn canlyniad, trwy ganlyniad; gàn hyny; yn nesaf.

Consequentness, *s.* (o *consequent*) canlynoldeb, canlynolrwydd, dylynoldeb; cydolyniaeth, cydoliannaeth.

Consertion, *s.* (Ll. *consero, consertum*) cyswllt, cyssylltiad, cydiad, cyfuniad; cyfaddasiad, addasiad.

Conservable, *a.* (o *conserve*) cadwadwy, ceidwadwy.

Conservancy, *s.* (Ll. *conservans*) cadweidiaeth, cadwad.

Court of conservancy — cadwadlys, llys cadwad=llys à gedwir i ddiogelu pysgodfa yr afon Tafwys.

Conservant, *a.* ceidwadol, cadwadol, cadwyol, cadwol.

Conservation, *s.* (Ll. *conservatio*) ceidwadaeth, cadweidiaeth, cadwraeth, cadwediguaeth, cadwaeth, cadwyaeth, gwarcheidiaeth, cadwad, gwarchodiad, gwarchodaeth; nodded, amddiffyniad.

He applied himself diligently to the conservation of the state—efe a ymroddodd yn lew *neu* a ymroddodd yn astud i noddi ac amddiffyn ei wlad.

Conservatism, *s.* diogeliaeth, ceidwadaeth, achlesyddiaeth, amddiffyniaeth, ceidwedyddiaeth, cadwriaeth, cadwadaeth, egwyddorion y diogelwyr, cadwadwriaeth, gwarchodaeth.

Conservative, *a.* ceidwadol, cadwadol, cadwol, cadwyol, cadwriaethol, cadwediguethol, cadwedigol, ceidwadig, gwarchodol, achlesol, diogelawl, noddol, amddiffynol; à geidw, à gadwo.

Conservative, *s.* ceidwadwr, ceidwedydd, cadwedydd, ceidwadydd, diogelwr, achlesydd: *pl.* diogelwyr, ceidwadwyr, cadwedyddion, cadweidiaid, gwarchodiaid, cadwadolion, ceidwadigion.

Conservator, *s.* (Ll.) ceidwad, gwaredwr, gwaredydd, ceidwedydd, cedwidydd, ymwaredwr, gwarchodydd, diogelydd; noddwr, amddiffynydd, amddiffynwr.

Conservator of the peace—ceidwad *neu* amddiffynydd yr heddwch; ynad heddwch, ynad hedd, hedd-ynad, heddyngnad.

Conservatory, *a.* ceidwadol, cadwadol, cadwol, cadwyol, cadwriaethol, cadwediguol, cadwediguethol, gwarchodol, modurol.

Conservatory, *s.* ceidwadfa, achlesfa, addodfa, gwarchadfa, cadwyfa, cadwfa, cadwyfan; pwnt, cronfa; maethle, noddle; llyseufa, llysieufa, llysieudy; ystorfa, ystordy; lle i gadw peth ynddo.

Conservatory for fish—pysgodlyn.

Conservatory for fruits — ffrwythgell, ffrwythle, ffrwythfa.

Conservatory for corn—ytty, ydle, heiniardy, ystordy yd.

Conserve, *v. a.* (Ll. *conservo*) cadw, achlesu, noddi, amddiffyn, cadwyd; cyffeithio, cyweirio, blasuso, pereiddio, ammoethi.

Conserve, *s.* ancwyn, cyffaeth, chwegfwyd, chwegfaeth, ammeuthyn, ammoethyn, cyffeithfwyd; peth cyffeithiedig; peth cadwadwy; irgyffaeth; cadwyfa, cadwfa.

Conserve of roses—rhosgyffaeth, rhosgywair, cywair rhos, cyweir-dorth rhos.

Conserver, *s.* (o *conserve*) ceidwad, ceidwedydd, diogelwr, achlesydd; cyffeithydd, cyffeithiwr, ancwynwr, cyweiriwr.

Consession, *s.* (Ll. *consessio*) cydeisteddiad, cysseddiad.

Consessor, *s.* (Ll.) cydeisteddwr, cysseddwr.

Consider, *v.* (Ll. *considero*) ystyried, ystyrio, meddylied, meddwl, meddylio; meddylied am, meddylio am, meddwl am; myfyrio; myfyrio ar, myfyrio am; synied, synio, arsynied, pwyllo; edrych ar, synied ar, synio ar, craffu ar, syllu ar, dal ar; dal sylw ar; bwrw golwg ar; gweled, edrych; astudio, hambwyllo, ambwyllo, hanbwyllo, cysbwyllo, pryderu; pwyso, dyfal bwyso; dyfal bwyso yn y meddwl; darbod, gofalu tros, gofalu am; ystyried wrth; sylwi, sylwi ar; adfyfyrio, adfeddylied, adystyried, adystyrio; adgofio; ymgynghori, ymbwyllo; ammheu, petruso; edrych yn ei gylch; parchu, perchi, gorpherchi; gwneuthur cyfrif o; cydnabod, attalu, gobrwyo, talu y pwyth, talu adref.

Let us consider one another—cydystyriwn ein gilydd.

You shall be considered for your pains—cydnabyddir chwi am eich llafur.

Considerable, *a.* (Ff. ac Ysp.) cryn; gwiwbwyll; o bwys, o werth, o gyfrif; teilwng o sylw *neu* ystyriaeth; nid bychan; nid ychydig; o bwys nid bychan; ni ddylid mo'i ddirmygu, mo'i esgeuluso, mo'i ddïystyru, *neu* mo'i ddibrisio; o fri a chymmeriad; o gymmeradwyaeth; nodol, nodedig, hynod, pwysfawr, pwysig, dirfawr; annirmygus, parchadwy, parchus; haeddbwyll; teilwng i'w ystyried; encyd o, swrn o, dïamdlawd, cetyn o,

crŷn lawer, lledbwysig, lled dda; maith; gwerthfawr; gwiw; llawer.
A considerable sum of money—crŷn sum o arian; swrn o arian; twysged o arian.
A considerable way—encyd o ffordd; crŷn ffordd; crŷn lawer o ffordd.
Considerable fortune—crŷn gynnysgaeth, crŷn waddol; swrn o waddol; cynnysgaeth ddïamdlawd; cryn lawer o waddol.
Considerable quantity — twysged, crŷn swrn, swrn.
Considerable number—bagad; crŷn nifer; rhynawd o nifer; rhifedi nid bychan; nifer nid bychan.

Considerableness, *s.* gwiwbwylledd; cyfrifoldeb, mawredd; teilyngdod o sylw *neu* ystyriaeth; lledbwysigrwydd, lledbwysfawredd; syrnedd, twysged, twysgedd; nodedigrwydd, anfychanrwydd, llaweredd.
The considerableness of things is to be estimated by their usefulness — dylid pwyso pethau yn ol eu defnyddioldeb; dylid barnu am werth a phwysigrwydd pethau wrth eu defnyddioldeb.

Considerably, *ad.* yn wiwbwyll, &c.; o lawer; yn mhell; o getyn; o swrn; o grŷn radd.
Considerably better — gwell o lawer; llawer gwell; llawer yn well; yn rhagori yn mhell ar; yn mhell o flaen; cryn dwysged yn well.
This is considerably larger than the other —y mae hwn lawer yn fwy na'r llall.

Considerance,† *s.* (Ll. *considerantia*)=*Consideration.*

Considerate, *a.* (Ll. *consideratus*) ystyriol, pwyllog, pwyllig, pwyllus, hybwyll; call, doeth, synwyrol; gofalus, rhagofalus, darbodus, cynghorus, amgelog, gwagelog, gochelgar, ymogelgar, gwiliadwrus, amwel, craff, craffus, amgraff, amgraffus, pryderol, pryderus, diesgeulus, hanbwyllus, hanbwyllog, hambwyllus, arbwyllig, arsyniol; difrifol, difrif, myfyrgar, meddylgar, myfyriol, ystyrgar, ystyriannol, gwastadbwyll, gwastadfryd; anfyrbwyll, anehud, dysbwyllog, hirbwyllig, meddyldduwys; cymmedrol, rhesymol; yn rhagweled, yn rhagddarbod; yn edrych o'i gylch; yn edrych o'i flaen ac o'i ol; tawel, hamddenol.

Considerately, *ad.* yn ystyriol, &c.; gan bwyll; trwy bwyll da; trwy gynghor; trwy gymmeryd hamdden.

Considerateness, *s.* ystyrioldeb, pwyllogrwydd, pwylligrwydd, hybwylledd, callineb, callder, hanbwylledd, pwyllineb, &c.

Consideration, *s.* (Ll. *consideratio*) ystyriaeth, sylw, ystyriant, ystyr, pwyll, pwylledd, ymbwyll, cysbwyll, pwyllineb; diledfrydedd, myfyriad, myfyrdod, meddwl, meddyliad; cyfrifoldeb; darbodaeth, rhagddarbodaeth; pryder; meddylgarwch; bwriad yn y meddwl; ymgynghoriad; cymmeriad cynghor, pwyll, *neu* hamdden; ystyriedigaeth; bri, parch, cymmeriad, pwys; rheswm, rheswm cynhyrfiol; achos, achlysur; tâl, taledigaeth, ad-daliad, iawn, tâl pwyth; cydnabyddiaeth; ammod.
To have consideration of a thing—gofalu dros *neu* am beth; darbod o beth.
Diligent consideration—dwys ystyriaeth, dyfal fyfyrdod; ystyriaeth ddifrifol *neu* ddwys.
Worthy of consideration — gwiwbwyll; teilwng o ystyriaeth; gwiw o sylw *neu* ystyriaeth.
Upon what consideration?—pa ham? pam? er pa beth? er mwyn pa beth? am ba beth? am beth? am ba achos? ar ba reswm? ar ba ammod? ar ba gyfrif? ar ba gyfrifon? ar ba ystyriaeth? pa achlysur oedd?
Upon that consideration—tàn yr ammod hòno; am yr achos *neu* y rheswm hwnw; er mwyn hyny; ar yr ystyriaeth hòno; ar y cyfryw ammod.
Under consideration — dàn sylw, dàn ystyriaeth.
For many considerations — am amryw resymau *neu* ystyriaethau; am lawer achlysur *neu* achos; ar, oblegid, *neu* oherwydd amryw achosion; ar amryw gyfrifon *neu* ammodau.
Without consideration—heb ystyriaeth; heb ystyried; yn fyrbwyll, yn anystyriol, yn ddïystyr, yn anfeddylgar, yn ddibwyll, yn ddigynghor, yn ddifyfyr, yn anfyfyr, yn wyllt-naws, yn chwidr, &c.
A person without consideration—dyn anystyriol.
After consideration—gwedi ystyried peth, mater, *neu* amgylchiad; yn ol *neu* ar ol difrifol bwyso peth; ar ol ystyriaeth *neu* ystyried.
To take into consideration — ystyried; dwys ystyried; ymgynghori yn nghylch peth; pwyso yn y meddwl; cymmeryd dàn ystyriaeth.
An author of consideration—awdur o grŷn gyfrifoldeb; awdur o grŷn gyfrif *neu* sylw; awdur o gyfrifoldeb; awdur cyfrifol; awdur o gyfrifoldeb nid bychan.

Considerative, *a.* yn ystyried; dwys-ystyriol, ystyriannol, ystyriol.

Considerer, Considerator,† } *s.* ystyriwr, pwyllwr, myfyriwr.

Considering, *s.* ystyriad, &c.; petrusiad, petrusedd, ammheuaeth.

Considering, *p.* gàn ystyried, yn ystyried, dàn ystyried, &c. âg ystyried; yn gymmaint a *neu* ag; gàn mai; gàn fod y peth felly.
Considering that — yn gymmaint a; gàn mai; gàn fod y peth felly.
Considering the weakness of our nature—âg ystyried gwendid ein natur; pan ystyriom wendid ein natur.
Considering what servants are now-a-days —wrth fel y mae gwasanaethyddion *neu* wasanaeth-ddynion y dydd heddyw; pan ystyriom y modd y ceir *neu* y gwelir gweision y dydd heddyw.

Consign, *v. a.* (Ll. *consigno*) trosglwyddo, trosi; rhoddi, rhoi, dodi; traddodi, trosddodi; ymddiried; anfon, danfon; gorchymyn; symmud; dwyn trosodd.
To consign to writing—ysgrifenu; gosod mewn ysgrifen; rhoi ar lawr mewn ysgrifen; rhoi *neu* osod ar bapyr.

Consign,† *v. n.* llofnodi, arwyddo; cytuno, cydsynio; ymostwng, gildio.

Consignable, *a.* trosadwy, trosglwyddadwy.

Consignation, *s.* (Ll. *consignatio*) trosiad, trosglwyddiad, traddodiad; anfoniad, danfoniad.

Consignature, *s.* (*con* a *signature*) cydlofnodiad, cydlofnod, llofnodiad, llawn lofnodiad.

Consignee, *s.* (o *consign*) trosiadai, trosddoddai =yr un y trosir neu y traddodir iddo.

Consigner, } *s.* (o *consign*) troswr, trosydd,
Consignor, } trosiedydd, trosadog, trosddodog, trosglwyddwr, anfonwr=yr un à draddoda neu à drosglwydda.

Consignification, *s.* (*con* a *signification*) cydarwyddiad, cydarwyddocâd, cydystyr.

Consignificative, *a.* cydarwyddol, cydarwyddocaol, cydystyrol, cydystyr, gogyfystyr.

Consignment, *s.* (o *consign*) trosiad, trosglwyddiad, trosglwydd, dadrosiad, anfoniad, traddodiad; trosiadeb, trosglwyddeb, ysgrifen drosglwydd.

Consimilar, *a.* (*con* a *similar*) cynhebyg, godebyg, cyffelyb, gogyffelyb, cyfal, gogyfal, lled debyg, cyttebygol.

Consimilitude, } *a.* cynhebygiaeth, cyttebygol-
Consimility, } iaeth, tebygrwydd, tebygoliaeth, cyffelybrwydd.

Consist, *v. n.* (Ll. *consisto*) cydsefyll, sefyll, ymsefyll, cyssefyll; bod, hanfodi, hanfod; cynnwys, annu, gannu; bod yn cydsefyll; parhau i fod; parhau mewn bod; cytuno, cydsynio.

To consist of—cynnwys; hanfod o; bod yn gyfansoddedig *neu* wneuthuredig o; gwedi ei gyfansoddi o; cael ei wneuthur o.

To consist in—bod yn; sefyll yn; bod yn gynnwysedig yn *neu* mewn; bod yn sefyll *neu* yn gorwedd yn; sefyll ar.

To consist together—cydsefyll, cyssefyll, cydhanfod, cydhanfodi, cydfodoli, cydfod.

To consist with—cytuno, cydsynio, cydsefyll, cyssefyll, cydweddu, cyngweddu, cyssoni, cydfod, dygymmod; bod yn gysson.

By his word all things consist—trwy ei air ef y cyfansoddwyd pob peth (*Eccles.* xliii. 26).

Consistence, } *s.* (o *consist*) tewdra, sylwedd,
Consistency, } tewder; cydsafiad, cyssafiad, cydsafedd, cydseifiad; cysondeb, cyngweddiad, cydweddiad, cytundeb; bod, hanfod, cydhanfod; tewedd, tewychedd; gwneuthuriad, cyfansoddiad, ffurfiad; ansawdd, sylweddoldeb; unffurfiad, unweddiad; cymhwysder; gwadalwch; safiad.

Consistent, *a.* (Ll. *consistens*) cysson, cytunol, cytun, cytunus, cyfun, cyngweddol, cydweddol, unffurf, cydffurfiol, unrhywiol, cyfunfod, unweddol; cydsafol, cyssafol, cydsaf, cyfiaddol; yn cydsefyll, yn cyssefyll, yn cytuno; à fo yn cydsefyll; uneiriog; tew, tewychol, syfn, clwn.

To be consistent with one's self—bod yn gysson âg ef ei hun; bod yn unair *neu* uneiriog; dâl ar yr un chwedl.

They are not consistent—nid ydynt yn cytuno, yn cyngweddu, *neu* yn cyfiadd â'u gilydd; y maent yn gwrthwynebu eu gilydd; maent yn anghysson; nid ynt yn cytuno, &c.

Consistorial, } *a.* eglwysalysol, glwysalysol;
Consistory, } perthynol i lys eglwysig; perthynol i lys yr esgob; gorseddol, cabidylaidd.

Consistorial court — llys yr esgob, llys esgobol, llys eglwysig.

Consistory, *s.* (Ll. *consistorium*) llys yr esgob, gorsedd esgob, llys eglwysig, eglwysalys, glwysalys, cynglwysalys; glwysalysdy; cynghordy, dadleudy; cymmanfa esgobion, cynghorfa, glwysgynghor; cynghorfa gweinidogion.

Consociate, *s.* (Ll. *consociatus*) cydymaith, cymrawd, cymrodor, cyfaelod, cyfaill; cyfranog, cyfranogwr, cydblaid, cysswyniad, cysswynwr, cydgyfranog, cyfrinachwr, cyfrinydd, cydwedd, cydwelydd.

Consociate, *v.* cyfeillachu, cymdeithasu, cymdeithogi, uno, cyfuno, cyssylltu, cyduno, ymuno, cydymuno, cyfeillio, cydbleidio, cyssylltu cymdeithas, ymgyfeillachu, ymgyfeillio.

Consociation, *s.* (*consociatio*) cymdeithas, cymdeithasiad, cydgymdeithas, cyfeillach, ymgyfeillach, cymdeithiad, cymrodoriad, cyfathrach, ymuniad, cystlynedd, cydbleidiad, ymgymdeithasiad; cymdeithasfa, cymdeithfa, cyfaelodiaeth.

Consociational, *a.* cymdeithasol, cymdeithasiadol, cymdeithasfaol, cymdeithfaol.

Consol, *s.* (o *consolidate*) cydsoddlan, cyssoddan, cedsoddan: *pl.* cyssoddion.

Consolable, *a.* (Ll. *consolabilis*) cysuradwy, dyddanadwy; hylon, siriol, llon, cysurus.

Consolate, † *v. a.* (Ll. *consolor*) cysuro.

Consolation, *s.* (Ll. *consolutio*) cysur, dyddanwch; cysuriant, cysuriaeth, cysurdeb, dyhuddiant, dyhudded, cysuriad, dyddaniad, lloddiant; sirioldeb, hyfrydwch.

Consolator, } *s.* (Ll. *consolator*) cysurydd, cy-
Consoler, } surwr, dyddanydd, dyddanwr, siriolwr, llonychwr.

Consolatory, *a.* cysurol, dyddanol, cysurus, dyddanus, lloddiannol, cysurlawn, lloddol.

Consolatory, *s.* dyhuddiant, dyhudded, dyhuddeg, cysurdraith.

Console, *v. a.* (Ll. *consolor*) cysuro; dyddanu, sirioli, lloni, adferthu, dyhuddo, sirio, llonychu; rhoi cysur i; lloddi; cynnorthwyo.

Console, *s.* (*Ff.*) tyddfyn, ysgwyddyn.

Consolidant, *a.* (Ll. *consolidans*) cyfanol, cyfaol, cyfhaol, croengyfanol; yn tueddu i uno archollion; yn cyfanu.

Consolidant, *s.* bancawydd, cyfanydd; iachgyffer; meddyginiaeth yn tueddu i wella *neu* gyfanu archoll.

Consolidate, *v.* (Ll. *consolido*) cyfanu, cyfhau; uno, cyssylltu; gwneuthur *neu* fyned yn gyfan, yn groengyfan, *neu* yn hollïach; iachâu; cyfu; caledu, ymgaledu, durfingu, clyno, ymffurfhau, cyd-ddwyso, cyfddwyso, cydgasglu, cydgrynöi; gwneuthur *neu* fyned yn galed, yn galedgorff, *neu* yn ddurfing; cydsylweddu, cyssylweddu, cydgorffori, cynghorffoli, cydsoddi; gwneuthur yn un; cryfhau.

To consolidate two benefices—uno neu gyssylltu deublwyf; gwneuthur deublwyf yn un; cydgorffori dwy fywoliaeth neu eglwys.

Consolidated fund—cydsawdd, cydargyfre, cydgyllid.

Consolidate, *a.* cyfan, durfing, clwn, calededig, cynghorffedig; yn un caledgorff.

Consolidation, *s.* cyfaniad, cyfuniad, cyssylltiad, uniad, cydgyssylltiad, cyd-ddwysiad, cyfddwysiad, clyniad, cydgorfforiad, cynghorffoliad, cydsylweddiad; cydgaledïad,

ynghledïad; gwneuthuriad deugorff, deubeth, *neu* ddeublwyf yn un.

Consolidative, *a.* cyfanol, cyfaol, cyfhaol; iachaol; cynghorfforol.

Consoling, *a.* (o *console*) cysurol, dyddanol, cysurus, dyddanus, cysurfawr.

Consols, *s. pl.* (o *consolidate*) cydsoddion, eedsoddion, cysoddion=cryn gyfran o'r ddyled wladol.

Consonance, } *s.* (Ll. *consonantia*) cydsain,
Consonancy, } cyssain, cydseinedd, cysseinedd, cydseiniant, cysseiniaeth, cysseiniant, cydlais, cytton, cyttonedd, cynghan, cynghanedd, cydganedd, cynhonedd; cyssondeb, cyssonedd, cynghordiad, cydgordiad, cytundeb, cydundeb, cydsyniad, cyssyniad, cydweddiad, cyngweddiad.

Consonance of words—cynghanedd; cynghanedd geiriau; geir-gynghanedd.

Consonant, *a.* (Ll. *consonans*) cydsain, cydseiniol, cyssain, cysseiniol, cydseiniog, cysseinieg, cysseinig, cydseinig, cydlais, cydleisiol, cyttonol; cysson, cytun, cytûn, cytunol, cyssonol, cynghordiol; addas, cyfaddas, gwiw.

To be consonant — cydseinio, cydleisio; cytuno, cydgordio, cyssoni, cyttoni; bod yn gysson, &c.

Consonant, *s.* cydsain, cydseiniad, cyssain, cysseiniad, llythyren gydsain, llythyren gydseinig: *pl.* cydseiniaid, cysseiniaid, cydseingion.

Vowels and consonants—llafariaid a chydseiniaid, llafareion a chysseiniaid, llafargion a chysseinigion.

Inflective consonant—cydsain dreigl, cyssain leddf, cydsain dreigledig, cydsain hydreigl.

Consonantness, *s.* cyssondeb, cyssonoldeb, cyssonedd, cyngweddoldeb.

Consonous, *a.* (Ll. *consonus*) cyssain, cydsain, cydseiniol, cysseiniol, cyflafar, cydleisiol, cynghanaidd, cynghan.

Consonous and synonymous — cyssain a chyfystyr; cyflafar a chyfystyr; o'r un sain a'r un ystyr.

Consopiate, } † *v. a.* (Ll. *consopio*) suo i gysgu,
Consopite, } sïo i gysgu, susganu, suo, rhoi i gysgu, sigysgu, siganu, canu i gysgu.

Consopiation,† *s.* suad i gysgu, susganiad, siganiad, suad, sïad, sigysgiad.

Consopite, *a.* tawel, llonydd; wedi ei sïo; lloddedig.

Consort, *s.* (Ll. *consors*) cydwedd, priod; gwr priod, gwr; gwraig briod, gwraig; cywely; cydymaith, cyfaill, cyfeilles, cyfail, cydwelyad, cydradd, cyfath; undeb, uniad, cyssylltiad, cydrediad; cynnullfa, cymmanfa, cymdeithasfa; cyugherdd.

Queen consort—breninesgydweddog, breninesgydwedd=gwraig brenin, nid breninesdeyrnasol.

Royal consort — cydwedd freninol, priod freninol, breninesgwraig brenin; cydwedd breninol, priod breninol, brenin.

Consort, } cydweddlong. llong gyd-
Consort ships, } wedd, cydwedd.

Consort, *v.* cyfeillachu, cymdeithasu; priodi, cydweddogi; uno, ymuno; cadw cyfeillach neu gymdeithas; cyfeillachu â'g, ymwasgu â; ymgyfeillachu, ymgyssylltu, cystlynu, ystlynu; cymmysgu; cydweddu.

With his consorted Eve—â'i gydwedd Efa.

Consortable, *a.* (o *consort*) cyfaddas, addas, cydweddol.

Consortion,† *s.* (Ll. *consortio*) cymdeithas, cyfeillach.

Consortship, *s.* (o *consort*) cymdeithas, cyfeillach, cyfranogaeth, brawdoriaeth.

Consound, *s.* (*con* a *sound*) cyfardwf, llysiau y cwlwm.

Conspection, } † *s.* (Ll. *conspicio*) gwelediad,
Conspectuity, } edrychiad, golygiad, tremiad, golwg.

Conspersion,† *s.* (Ll. *conspergo*) taenelliad, ysgeiniad, ysgeintiad.

Conspicuity, *s.* (Ll. *conspicuus*)=*Conspicuousness.*

Conspicuous, *a.* (Ll. *conspicuus*) amlwg, hywel, hynod, eglur, hysbys, honaid, hynodol, nodol, eglwg, gogyfarch, argyflwg, arwel; hawdd i'w ganfod; hawdd i'w weled; enwog, clodfawr, ardderchog, nodedig, hyglod; enddodol, enddawd, arbeithig.

A conspicuous scar — craith ogyfarch; craith amlwg, hywel, *neu* hynod.

Conspicuousness, *s.* amlygrwydd, eglurder, eglurdeb, amlygder, egluredd, hyweledd, eglygder; hynodrwydd, honeidrwydd, enwogrwydd, clod, bri, uchafedd, hyglodedd, clodforedd, dathledd.

The conspicuousness of an author—enwogrwydd awdur.

Conspiracy, *s.* (Ll. *conspiratio*) cydfradwriaeth, cydfrad, bradwriaeth, brad, cydfwriad, bradfwriad, cymrad, cymradwriaeth, cyfrad, cyfradwch, traffaith, bradgynghrair, bradgysswyn, cysswyn, bradgyfarfod; cydrediad.

Conspirant, *a.* (Ll. *conspirans*) cydfradol, cymradol, bradfwriadol, bradol, bradwriaethol, traffeithus.

Conspiration, *s.* (Ll. *conspiratio*) cydfradwriaeth, cydfrad, bradwriaeth, bradfwriad, cydfwriad, brad, cymrad, cyfrad, cymradwriaeth, cydfradiad; cydrediad, cydred, cyttueddiad, cytundeb.

Conspirator, } *s.* cydfradwr, bradwr, cyfradwr,
Conspirer, } bradfwriadwr, cydfwriadwr, cymradwr, cysswynydd.

Conspire, *v. n.* (Ll. *conspiro*) cydfradu, cydfwriadu, bradfwriadu, cyfradu, bradlunio, bradgynghreirio, cymradu; gwneuthur bradwriaeth, gwneuthur cydfrad; ymgynghreirio er gwneuthur brad; cytuno er gwneuthur drwg *neu* gyflafan; cytuno, cydsynio, cyssynio, cyduno, cyfuno, cydgordio, cynghordio, cordio, ymuno; cyttueddu, tueddu; cydymegnïo, cydwcithio.

All things conspire to make him happy—y mae pob peth yn cydweithio er ei ddedwyddyd ef.

Conspiring powers *or* forces — gallueedd cydweithiol; nerthoedd cyweithiol.

Conspiringly, *ad.* yn gydfradol, &c.; trwy fradwriaeth; o fradwriaeth; o frad.

Conspissation, *s.* (Ll. *conspissatus*) tewychiad, tewiad, tewhad; cyttewedd, tewychedd, tewedd.

Conspurcation,† *s.* (Ll. *conspurco*) halogiad, diwyniad, halogrwydd, halogedigaeth, aflanhad.

Constable, *s.* (Ysp. *condestable*; Ll. *comes stabuli*) heddwas, heddgeidwad, dyheddwr,

heddur, heddswyddog, swyddog yr heddwch; penceidwad.
Petty constable—heddwas, heddgeidwad.
High constable—penceidwad, argeidwad, penswyddog yr heddwch, arddyheddwr, gorcheidwad, arheddwas.
Constable of a castle—castellwr, castellydd, caerwr; ceidwad *neu* lywydd castell *neu* amddiffynfa.
Constable of the Tower of London—penceidwad Tŵr Llundain; penllywydd, penceidwad, argeidwad, pencaerwr, *neu* bencaerydd y Tŵr Gwyn yn Llundain.
Constable of France—penceidwad Ffrainc; penllywydd, penswyddog, *neu* benaeth y marchoglu yn Ffrainc gynt.
Lord high constable—arglwydd argeidwad, arlwydd benceidwad, arlwydd arheddwr.
To overrun the constable—byw uch law ei foddion; treulio mwy na'i feddiant; rhedeg i ddyled dros ei ben a'i glustiau; bod mewn dyled dros ei ben a'i glustiau.

Constablery, *s.* (o *constable*) heddweision, heddgeidwaid, heddlu, arheddlu; hedduriaeth, heddswyddogaeth; swyddogaeth, awdurdod, *neu* dalaeth heddwas.

Constableship, *s.* heddgeidwadaeth, heddgadwyaeth, heddwasaeth, hedduriaeth, swydd heddgeidwad.

Constablewick, *s.* talaeth *neu* gylchdaith heddwas; heddwasbarthed, heddwasgylch.

Constabulary, *a.* heddwasol, heddgeidwadol, heddgadwyol, heddurol; perthynol i heddgeidwaid, heddweision, heddweis, *neu* heddweisiaid.
Constabulary force—heddlu, arheddlu, arheddwys, heddweislu; yr heddgeidlu, yr heddgeidwaid, y corff heddgadwol.

Constancy, *s.* (Ll. *constantia*) gwastadrwydd, gwastadfod, gwadalwch, dïanwadalwch, dianwadaledd, gwadaledd, gwadalrwydd, dïysgogrwydd, dianwadalrwydd, dïymmodrwydd, dïymmodedd, disigledd, ansigledd, sadrwydd, annewidiolder; ffyddlondeb, ffyddlonder; sicrwydd, dilyswydd, sicredd, gwirionedd, gwireddoldeb, sylweddolder, parhad, dyfal barhad, dyfalwch; sywder, sywdeb, sywdra.
Constancy in suffering—goddefgarwch, dyoddefedd, dyoddefgarwch, goddefedd, ymoddef, ymaros, amynedd, gorthaw.

Constant, *a.* (Ll. *constans*) dianwadal, sefydlog, dïymmod, gwastad, dïysgog, diwamal, safadwy, hysaf, anserfyll, diserfyll, disigl, gwadal, anghyfnewidiol, dinewid, digyfnewid, ansigledig, sicr, disymmud, dïoriog, anoriog, cadarn, sad, dyfal, gwastadol, dibaid, didor, didawl, dïorphwys, parhäus, bythig, bythol, didranc, anorphen; cysson, unwedd; ffyddlawn, cyfartal, cyfartelid, syw; diwair.
Constant mind—bryd *neu* feddwl cyfartal; gwastadfryd.
Constant faith—ffydd barhäus, ffydd anniflan, ffydd annifan, ffydd ddïysgog.
There is a constant report—mae'r gair yn rhugl.
Constant to his purpose—dianwadal *neu* sefydlog yn ei fwriad, &c.; anhawdd ei symmud oddi wrth ei arfaeth; hylyn *neu* hylud yn ei amcan; tyn yn ei feddwl; anhyblyg, anystwyth, ystyfnig, taerlud hylyn, hylud, dianwadal.
If he be constant to do my commandment — os efe a ymegnïa i wneuthur f ngorchymynion.

Constant, *s.* sadrif, sadgyfran: *pl.* sadïon, sadogion.

Constat, *s.* (Ll.) eglureb, amlygeb.

Constellate, *v.* (Ll. *constellatus*) cydseirianu cydserenu, cydseriglo, cydlewyrchu, cydleu feru, cyd-ddysgleirio, cyttywynu

Constellation, *s.* (Ll. *constellatio*) cydser, cyf seryddiad, sergynnull, sergynnulliad, cyd seryddiad, cydserad, serdwr: *pl.* cydserau.

Consternation, *s.* (Ll. *consternatio*) braw dychryn, dychryndod, syndod, synder, syn dra, synedigaeth, uthredd, arswyd, cymraw echryn, echryd, gorsyndod, gorsynder, irdang irdanc, irdant, uthroldeb, aruthredd, syndo dirfawr, serfandod, sanedigaeth, ofn, cythrudd

Constipate, *v. a.* (Ll. *constipo*) cydsechu, cyd secu, cydsagio, sechu, secu, sagio, tynlenwi gorlenwi, cyttyru, cyssychu; gyru yn dyn gwthio yn nghyd; tewychu, cyttewychu tewhau; gwneuthur yn dew; cau, canad cau i fyny; gwneuthur yn ganad; attal rhwystro; rhwymo, bolrwymo, rhefrwymo rhwymo y bol.

Constipation, *s.* (o *constipate*) cydsechiad, cyd seciad, sechiad, seciad, cyssychiad, tynlen wad; tewychiad, tewhad, cyttewychiad tewychiant; rhwymiad, rhwymedd, bol rwymiad, bolrwymedd, bolrwym, bolrwym iant, rhefrwymedd; ymgalediad.

Constituency, *s.* (Ll. *constituens*) cyfansoddiad dewisiad, etholiad; etholwyr, etholiaid etholyddion; yr etholiadaeth.

Constituent, *a.* (Ll. *constituens*) cyfansoddol; elfenol, elfyddol, sylfaenol; hanfodol, angenrheidiol; sylweddol, gwreiddiol; ansoddol; sefydlawl, gwneuthurol; à bair i beth fod yn hyn ydyw; à gyfansoddo.
Constituent parts — rhanau cyfansoddol, rhanau hanfodol, rhanau elfenol, cyfseiliau.

Constituent, *s.* cyfansoddydd, cyfansoddwr, cyfansoddai, cyd-gyfansoddydd; elfen, elfydd, cyssail, cysran; gwneuthurydd, ffurfiedydd; rhan gyfansoddol; aelod hanfodol, sylfaenol, *neu* anhebgorol; etholydd, etholwr, etholai, dewisydd, dewiswr; gosodydd, anfonydd.

Constitute, *v. a.* (Ll. *constituo*) gosod, gosodi; gwneuthur, gwneyd, cyfansoddi, cyssoddi; sefydlu, ffurfio, trefnu, penodi, penu, nodi, cyfosod, cysseilio, arosod, deddfu; ethol, dewis, swydd-enwi; gosod *neu* gyfleu mewn swydd; rhoi bod *neu* sylwedd i beth; peru i beth fod yr hyn ydyw; gwneuthur i fyny; elfenu, elfyddu; gwneuthur ac awdurdodi; crethu.

Constituter, *s.* gosodydd, gosodwr, &c.

Constitution, *s.* (Ll. *constitutio*) cyfansoddiad; gosodiad, gwneuthuriad, cyngosodiad, ffurfiad, sefydliad, cysseiliad, cyssodiad, penodiad, &c.; ffurflywodraeth, ffurf llywodraeth, ffurf o lywodraeth; trefn *neu* ffurf sefydledig; ansawdd, cyflwr, tymmer, ardymmer, ardymmyr, tymmyr, dyli, naws, creth, credd, crethineb, greddf, anian, nwyd, anwyd, diwyg, hwyl, ystâd; cyflwr, ansawdd, *neu* dymmer y corff; gosodiaeth, gosodigaeth; gosodedig-

aeth, deddfawd, ffurfosodiad, gosod, goseawd, (*pl.* gosodau, gosodion), ystatyn; cyfraith.

British constitution—ffurflywodraeth Prydain; y ffurflywodraeth Brydeinig; y cyfansoddiad Prydeinig *neu* Brydeinaidd.

Civil constitution—cyfansoddiad gwladol, cyngosodiad gwladol, ffurflywodraeth, gwladoldeb, gwladoliaeth, gosodiad gwladol.

Constitution of the mind — cyfansoddiad *neu* gyngosodiad y meddwl; dyli, ardymmyr, *neu* ansawdd y meddwl.

Constitutions and canons ecclesiastical—gosodiaethau a chanonau eglwysig.

The constitutions of Justinian—deddfodau Iustinian.

The constitution in church and state—y ffurflywodraeth wladol a'r eglwysig; y ffurflywodraeth yn yr eglwys ac yn y wladwriaeth; y drefn sefydledig mewn gwlad ac mewn eglwys; y drefn sefydledig wladol ac eglwysig; y cyfansoddiad gwladol a'r eglwysig.

Good constitution—cyfansoddiad da, dyli da, diwyg da, ardymmyr da.

Of a good constitution—o gyfansoddiad da; da ei gyfansoddiad; ardymmerus; diwygus; da ei dyli; da ei naws *neu* ansawdd.

Bad constitution — cyfansoddiad drwg; drygnaws, anniwyg.

Of a bad constitution — o gyfansoddiad drwg; drwg ei ddyli; drwg ei naws; anniwygus, clefyca; drwg ei gyfansoddiad.

Constitutional, *a.* crethol, anianol, gwreiddiol, crethus, greddfol, ardymmerol; perthynol i gyfansoddiad; cyfansoddiadol; cysson, cytunol, cytun, *neu* gyngweddol â'r ffurflywodraeth; unol â ffurflywodraeth; cyfreithlawn, cyfreithus, cyfreithiol; sefydlawl, sefydledig.

Constitutionalist, *s.* ffurflywodydd, flurflywodur; ymlynwr wrth drefn sefydledig o lywodraeth: hoffwr y ffurflywodraeth Ffreinig yn 1791.

Constitutionality, *s.* ffurflwodoldeb, ffurfwladoldeb; cyfreithlonedd; cretholdeb, greddfolder, anianoldeb.

Constitutionary, *a.*=*Constitutional.*

Constitutionist, *s.* ffurflywodydd, ffurflywodwr, flurflywodur; ymlynwr wrth ffurflywodraeth y wlad.

Constitutive, *a.* cyfansoddol, cyfansoddiadol; hanfodol, gwreiddiol, sylfaenol, elfenol, elfyddol, elfyddus; gosodiadol, gosodedigol.

Constrain, *v.a.* (Ll. *constringo*; Ff. *contraindre*) cymhell, dirgymhell, argymhell, gwasgu, dirwasgu, dychymhell, dirio, gyru, gwthio; rhwymo, caethiwo, cadwyno, tynrwymo; gorfod, gorfodi, peri i, gwneuthur i; cyfyngu; rhwystro, attal, rhabu, ystwyo; cadw i lawr; cadw tân *neu* danodd; rheidioli; treisio.

I was constrained — gorfu arnaf; gorfu imi; bu gorfod arnaf.

He constrained them to depart — efe a wnaeth iddynt ymadael; perodd iddynt fyned ymaith.

I was constrained to appeal to Cæsar—mi a yrwyd i ymddibleidio at Caisar.

Not constrained — digymhell, ewyllysgar, gwirfodd, gwirfoddol.

Constrainable, *a.* cymhelladwy, gorfodadwy, caethiwadwy, &c.

Constrainedly, *ad.* trwy gymhell, o anfodd, trwy orfodaeth, trwy orfod, o orfod, yn anewyllysgar, yn anfoddlawn; yn erbyn ei ewyllys; heb ddïolch iddo.

Constrainer, *s.* cymhellydd, cymhellwr, gorfodwr, diriwr, gyrwr, gorfodog.

Constraint, *s.* (Ff. *contrainte*) cymhell, cymhelliad, dirgymhell, dirgymhelliad, argymhell, dir, dir a chymhell, diriad, gorfod, gorfodaeth, gorfodogaeth, gyriad, gwth, gwthiad, hyrddiad, hwrdd, dirdrais, dirdra, dirwasg, dirwasgiad, rhwymiad, caethiwed, cyfyngder, rhab, rhabedd, trais, rhysgyr.

Without constraint—o fodd, o wirfodd; heb na dir na chymhell; yn ddigymhell, yn ewyllysgar, yn wirfoddol.

By constraint=*Constrainedly.*

Constraintive, *a.* (o *constrain*) dirgymhellus, diriol, gorfodol.

Constrict, } *v. a.* (Ll. *constringo, constrictum*)
Constringe, } dirwasgu, rhwymo, tynrwymo, tynwasgu, cydwasgu, cyngwasgu, cyfwasgu; rhwymo yn dyn *neu* yn gaeth; cylymu yn dyn *neu* yn gaeth; caethrwymo, cydgylymu, cydrwymo; caethiwo, gwasgu, amwasgu, cyfyngu; tynu yn nghyd; crybychu, crebachu, cöri, tyrfu.

Constriction, *s.* (Ll. *constrictio*) dirwasg, dirwasgiad, cydwasgiad, dywasg, gwasg, cyngwasgiad, cydrwymiad, cydrwymad, cyfrwymiad, tynrwymiad, caethrwymiad; tyniad yn nghyd; crebachiad, crybychiad; cyfyngiad, caethiwad.

Constrictor, *s.* (Ll.) crebachydd, crybychydd, crybychyr, cyttynydd: sarff ddu Taleithiau Cyfunol America.

Boa constrictor—yr alsarff, gwagsarff, dirglymsarff=y fwyaf o'r holl seirff nabyddus, weithiau o 30 i 40 troedfedd o hyd.

Constringent, *a.* (Ll. *constringens*) dirwasgol, crybychol, crebachol; rhwymol, rhwymiadol, argaeol, bolrwymol, dirglymol; âg ynddo rinwedd i rwymo.

Construct, *v. a.* (Ll. *construo, constructum*) adeiladu, adeilo, llunio, gwneuthur, gwneyd, cyfeilio, eilio, cyflunio, cyfansoddi, ffurfio, cydosod, saernïo, dyfeisio; cyttyru; cystrawu, dehongli, deongli, deall.

Constructer, *s.* adeiladydd, ffurfiwr, cyfeilydd, cyfluniwr, cyfluniedydd, &c.

Construction, *s.* (Ll. *constructio*) adail, adeiladaeth, adeilad, adeilwaith, adeiladwaith, adeiladiad, cydadail, cyfadail; lluniad, cyfluniad, gwneuthuriad, ffurfiad, cyfeiliad, eiliawd, eiliant, cyfansoddiad, saerniaeth, saernïad; cydosodiad, cyfosodiad, cystrawiaeth, cystrawen, cystrawiad; cyssyllt iad, cyttrefn; ystyr, dehongliad, deongliad, eglurhad, eglurad, esboniad, dirnadaeth, lladmeriaeth; cyfeithiad; cymmeriad ystyr.

Construction, } cystrawiaeth, cystrawen,
Syntax, } cystrawiad, cyfosodiad, cydosodiad; cyttrefn.

Construction of language — cystrawiad iaith; ieithadaeth, ieithad.

To put the best construction on—rhoi yr ystyr goreu ar; rhoi y lliw goreu ar; cymmeryd, derbyn, *neu* ddeall yn yr

ystyr goreu; rhoi y cystrawiad goreu i *neu* ar.

To put the worst construction on—rhoi yr ystyr *neu* y lliw gwaethaf ar; cymmeryd, derbyn, *neu* ddeall yn yr ystyr gwaethaf; gwyrdroi yr ystyr; drygliwio.

Constructional, *a.* adeiladol, adeiladaidd, cyfluniol; cystrawol; ystyrol.

Constructive, *a.* (o *construct*) cystrawol, cystrawenol; cyfosodol, cydosodol; cyfluniol; debongliadol, ystyrol; casgliadol; trwy gasgliad teg.

Constructiveness, *s.* (o *constructive*) cyfluniedd, adeilgarwch.

Constructure, *s.* (Ll. *con* a *structura*) adail, adeilad, adeiladaeth, cydadail; adeilres.

Construe, *v. a.* (Ll. *construo*) dehongli, dehonglyd, deongli, esbonio, egluro; cyfieithu; troi o un iaith i'r llall; amlygu, lladmeru.

Is it so you construe the matter?—ai felly y deallwch, y barnwch, *neu* y cyfrifwch chwi y peth? ai felly yr ydych chwi yn deall y peth? ai hwna yw y lliw â roddwch chwi ar y peth?

Constuprate, *v. a.* (Ll. *constupro*) halogi, treisio, diforwyno, llathruddo, dwyn trais; gwneyd gwaith anfodd ar.

Constupration, *s.* (o *constuprate*) treisiad, diforwynad, llathruddiad, halogiad, dygiad trais.

Consubsist, *v. n.* (*con* a *subsist*) cydhanfodi, cydhanfod, cydsefyll.

Consubstantial, *a.* (Ll. *consubstantialis*) cydsylweddol, cyssylweddol, unsylweddol, cydhanfodol, cyd-ddefnyddiol; cyfanianol, cydrywiol; o'r un natur *neu* ryw.

Consubstantialist, *s.* cydsylweddwr, cyssylweddwr; credwr mewn cydsylweddiad: *pl.* cydsylweddiaid.

Consubstantiality, *s.* cydsylweddoldeb, cyssylweddoldeb, cydsylweddolrwydd, cydhanfodoldeb, cydsylwedd; cyfranogiad o'r un natur.

Consubstantiate, *v.* (Ll. *con* a *substantia*) cydsylweddu, cyssylweddu, cydsylweddoli; uno yn un sylwedd; proffesu cydsylweddiad.

Consubstantiation, *s.* (o *consubstantiate*) cydsylweddiad, cyssylweddiad=uniad corff a gwaed Crist â'r elfenau, wedi eu cyssegrer yn y cymun, yn ol barn Luther a'i ganlynwyr.

Consuetude, *s.* (Ll. *consuetudo*) defod, arfer, cynnefod, moes, arferiad.

Consuetudinary, *a.* (o *consuetude*) defodol, arferol, cynnefodol, cynnefodig.

Consuetudinary law—cyfraith defod ac arfer; cyfraith moes a defod; cyfraith gynnefodol.

Consul, *s.* (Ll.) alfaer, uchelfaer, cyssylior, cyssylfaer, consul; trafnidfaer, trafnidior, negesydd masnachol, trafnnoddwr; cynghorydd.

Chief consul—pentrafnidfaer, pencyssylfaer, penconsul.

British consul—trafnidfaer Prydeinig, consul Prydeinaidd, cyssylior Prydeinig.

Roman consul—alfaer Rhufeinig, consul Rhufeinig, cyssylior Rhufeinaidd.

Consulage, *s.* trafnittoll.

Consular, *a.* (Ll. *consularis*) alfaeronol, alfaerol, uchelfaeronol; perthynol i gonsul *neu* alfaer.

Consulate, *s.* (Ll. *consulatus*) alfaeroniaeth, alfaeronaeth, uchelfaeroniaeth, uchelfaeronaeth, consuliaeth; trafnidioraeth, trafnidlywiaeth.

Consul-general, *s.* pencyssylior, pentrafnidfaer, prif drafnidfaer, pencyssylfaer, prif gyssylfaer, penconsul.

Consulship, *s.* alfaeroniaeth, consuliaeth; swydd, swyddogaeth, *neu* urddas consul neu uchelfaer; trafnidioraeth, trafnnegesiaeth, trafnnoddiaeth.

Consult, *v.* (Ll. *consulto, consulo*) ymgynghori, ymgynghori â, cyssylio, cydymgynghori, cydgynghori; ymofyn â, gofyn cynghor, gofyn cynghor gân; golygu, ystyried, gofalu; gofalu dros, gofalu am, darbod dros, darparu dros, pryderu am, edrych at, dysgwyl at; ymbwyllo, cymmeryd pwyll; cadw golwg ar; dychymygu, dyfeisio, bwriadu.

To consult together—cydymgynghori; ymgynghori â'u gilydd; ymgynghori yn nghyd.

To consult with one's self—ymgynghori âg ef ei hun; bwrw *neu* bwyso peth yn y meddwl; cymmeryd pwyll; meddylied, ystyried; ymgyssylio.

To consult an author—ymgynghori âg awdur; edrych beth a ddywed awdur; mynu gwybod beth a ddywed awdur; ymofyn âg awdur; chwilio awdur; cyssylio awdur; cyssylio âg awdur.

To consult one's interest—edrych ato ei hun; gofalu am ei les ei hun.

Thou hast consulted shame to thy house—cymmeraist gynghor gwarthus i'th dy (*Hab.* ii. 10).

Consult, *s.* ymgynghoriad, ymgynghorfa, cynghorfa.

Consultation, *s.* (Ll. *consultatio*) ymgynghoriad, cydymgynghoriad, cyssyliad, ymgyssyliad; ystyriaeth; cymmeriad cynghor a phwyll; myfyriaeth, myfyrdod; cynghor, cynghorfa, ymgynghorfa, cydgynghorfa; ymgynghoriaid, ymgynghorwyr.

Writ of consultation—cyssylwys.

To hold a consultation—ymgynghori, cydymgynghori, cyssylio; ymgynghori yn nghyd; cadw ymgynghorfa.

Consultative, *a.* (o *consult*) ymgynghorol, cyssyliol, cydgynghorol.

Consulter, *s.* ymgynghorydd, ymgynghorwr, cyssyliwr; gofynydd *neu* ofynwr cynghor; ymofynydd, ymofynwr; à ymgynghoro.

A consulter with familiar spirits—dewin.

Consumable, *a.* (o *consume*) ysadwy, difadwy, treuliadwy, llosgadwy, &c.

Asbestos is not consumable by fire—nid ysir urael gân dân; ni lysg tân mo'r ystinos; ni ellir llosgi *neu* ddifa yr urael â thân.

Consume, *v.* (Ll. *consumo*) difa, dyfetha, treulio, ysu, cyfysu; treulio ymaith, afradu, afradloni, difrodi, gwario, gwastraffu, anlloeddi; dystrywio, dinystrio, diddymu, drybenu, diffeithio, anrheithio, difawrio; nychu, dihoeni, curio, edwino, edwi, dewino, darfod, dyddfu, cyflhau, pallu, gwywo, toddi, toddi ymaith, difianu, difanu, adfeilio, methu, salwino; gwneuthur pen am; llesgu, llwyrlosgi, goddeithio, llosgi yn llwyr; cegu, gwancio, hopranu, llyncu, traflyncu, bwyta.

To consume by fire—llosgi, goddeithio; difa *neu* losgi â than.

To consume in boiling—berwi ymaith; myned dàn y berw.

I am consumed by slow degrees—yr wyf yn darfod bob yn ronyn; yr wyf yn darfod yn raddol; yr wyf yn darfod wrth y blewyn.

To consume away—nychu, dihoeni, curio, edwino, &c.

Consuming away—yn darfod, gàn ddarfod, &c.; nychlyd, edwin, gwyw, darfodedig, dihoenus, dihoenedig, difan, difanw, curiol, &c.

Consumer, *s.* treuliwr, dyfethwr, afradwr, difrodwr, difäwr, ysydd, yswr, &c.

Consuming, *a.* ysol, llosgol, cyfysol, difaol, treuliol, difrodol, dystrywiol.

Consuming fire—tân ysol.

Consummate, *v. a.* (Ll. *consummo*) cyflawnu, diweddu, terfynu, gorphen, gorphenu, cwblhau, perffeithio, dybenu, cyfrbenu; gwneuthur yn gyfrben *neu* gyfrdo; darfod.

Consummate, *a.* (Ll. *consummatus*) cyflawn, perffaith, cwbl, hollol, cyflwyr, llwyr, allwyr, digoll, perffeithlawn, perffeithgwbl, cyfangwbl, cyflawngwbl, cyfrben; gorphenedig; eithaf; cyfr-.

Consummate happiness—eithaf dedwyddwch; dedwyddwch perffaith, cyflawn, neu ddigoll.

Consummate virtue—eithaf rhinwedd.

A man of consummate prudence—gwr cyfrgall, dyn cyfrddoeth, dyn llwyrgall, gwr cwbl-ddoeth, dyn perffeithgall; gwr hyfedr yn nhriniaeth negesau.

A man of consummate impudence—dyn llwyr ddigywilydd; dyn cwbl ddyeithr i gywilydd; dyn hollol ddigywilydd; dyn haerllug i'r eithaf.

Consummation, *s.* (Ll. *consummatio*) cyflawniad, perffeithiad, cwblhad, gorpheniad, diweddiad, dybeniad, cyfrbeniad; perffeithrwydd, perffeithder, cyflawnder; diwedd, pen, dyben, gorphen, terfyn; cyssyniad; angeu.

Perfect consummation—diwedd perffaith.

Consumption, *s.* (Ll. *consumptio*) traul; treuliad, treuliant; darfodiad, darfodiant, darfodedigaeth, nych, nychdod, nychedd, nychiant, nychglwyf, llifiant, y llifiant, disborthiant, edwinwst, edwst, dihoeniad; yeiad, cyfysiad, llosgiad, goddeithiad, difäedd, dyfethiad, difrodiad.

Home consumption—traul gartrefol.

Consumption of food—treuliant ymborth.

Joint consumption—cyttraul.

Pulmonary consumption—ysgyfeinwst, darfodiant ysgyfeiniol, darfodedigaeth ysgyfeiniog; enad, anad.

Consumptive, *a.* (Ll. *consumptus*) treuliol, treuliadol, treuliannol; nychlyd, llifiannus, llifiannol, llifiannaidd, darfodedigol, darfodiannol; treulfawr, difaol, difrodol, ysol.

Consumptiveness, *s.* darfodedigrwydd, nychlydrwydd, llifiannusrwydd, llifiannoldeb, llifianneiddrwydd.

Consutile,† *a.* (Ll. *consutilis*) cydwniol, cydwaiedig.

Contabulate, *v. a.* (Ll. *contabulo*) byrddio, llorfyrddio, llawrfyrddio, llawrfyrddu, llorfyrddu, estyllodi llawr, llorio âg estyll.

Contabulation, *s.* (Ll. *contabulatio*) byrddiad, llawrfyrddiad, llorfyrddiad.

Contact, *s.* (Ll. *contactus*) cyffyrddiad, cyffwrdd, cyfhwrdd, cyfhyrddiad, cwrdd, cyhyrddiad, cyfarfod, gyrth, cymminedd, ymgyhwrdd, ymgyffwrdd, cyrddyd, cyflwch.

In contact—yn nghyd, wrth, yn ymyl; at eu gilydd; yn nghyfor, yn cydgwrdd, yn cydgyfarfod, yn cydgyffwrdd; yn cwrdd â'u gilydd; yn cyffwrdd eu gilydd.

To come in contact—cyffwrdd, cwrdd, cyfarfod, cyhwrdd, cyhyrddu, cyfhwrdd; dyfod yn nghyd; gyrthio, cyrddu, cyrddyd.

Mutual contact—ymgyffwrdd, ymgyffyrddiad, ymgyhwrdd, ymgyhyrddiad; cydgyffwrdd, cydgyffyrddiad, cydgyrddiad, ymletgynt.

Angle of contact—cyrddelin, cyffyrddongl, ongl gyffwrdd.

Contaction, *s.* cyffyrddiad, cyfhyrddiad, cyhyrddiad, cyrddiad, cyfarfodiad, gyrthiad, cymminad.

Contagion, *s.* (Ll. *contagio*) ymglwyf, haint, heintnaws, heinnaws, cynghlwyf, haint llŷn, haint glynol, clefyd cael, clefyd llusg; pla, heintnod; adwyth, gwenwyn; llwgr, llygriad; heintred, adwythred; cyffwrdd.

Contagioned, *a.* heintus, heintiog, heinniog.

Contagious, *a.* (ôr Ll. *contagio*) heintus, heintiol, heinnus, heintiog, llŷn, glynol, llynol, heintnodol, heintlynol, ymlynol, cynghlwyfol, cynghlwyfus, heintddwyn, heintddygol; adwythig, gwenwynig, gwenwynol, llygrol; angeuol, marwol, peryglus, echryslawn.

Contagious disease—haint llŷn, haint glynol, haint llynol, haint cael, clefyd cael, clefyd llusg, cynghlwyf, cynghaint; haint ymlynol, &c.

Contagiousness, *s.* heintusrwydd, heinnusrwydd, heintiogrwydd, glynoldeb; adwythigrwydd, gwenwynigrwydd, gwenwynder, heintnodoldeb.

Contain, *v.* (Ll. *contineo*) cynnwys; dàl, dala; cymmeryd, derbyn, *neu* ddàl ynddo; gannu, cannu, genni, annu, angu, gweddu; anugyffred, cyffred; cymmeryd i mewn; attal, ffrwyno, rhwystro, cyfattal; cadw i mewn; dàl i mewn; ymgadw, ymgynnal, ymattal, ymarbed; bod yn ddiwair.

To be contained—gannu, genni, annu, angu, gweddu; cael ei gynnwys; bod yn gynnwysedig.

As much as the vessel could contain—cymmaint ag a gannai, a annai, *neu* a gynnwysai y llestr; cymmaint a allai y llestr ei ddàl; llonaid y llestr.

He made a trench as great as would contain two measures of seed—efe a wnaeth ffos o gylch lle dau fesur o had (1 *Bren.* xviii. 32).

If they cannot contain—oni allant ymgadw.

Containable, *a.* cynnwysadwy; à ellir ei gynnwys; daladwy.

Contaminate, *v. a.* (Ll. *contamino*) halogi, llygru, diwyno, difwyno, anurddo, gwarthruddo, gwarthruddio.

Contaminate, *a.* halog, halogedig, llygredig, diwynedig.

Contamination, *s.* (Ll. *contaminatio*) halogiad, llygriad, diwyniad, halogedigaeth; llwgr, mefl.

Contaminative, *a.* halogol, llygrol, diwynol, gwarthruddol, anurddol.

Conteck,† *s.* ymryson, amryson, cweryl.

Contection,† *s.* (Ll. *contego*) gorchuddiad, huddad, gorchudd.

Contemn, *v. a.* (Ll. *contemno*) dirmygu, dïystyru, tremygu, difenwi, dibrisio, anfrio, bychanu, iselu.

Contemner, *s.* dirmygydd, dirmygwr, dïystyrwr, dïystyrydd, bychanwr, iselwr, gwatwarydd, anfriwr.

Contemper, } *v. a.* (Ll. *contempero*) cyttym-
Contemperate, } meru, cyttymmyro, tymmeru, tymmyro; cymmedroli, cydnawseiddio.

Contemperament, *s.* cyttymmeredd, cyttymmyredd, cyttymmer, tymmer.

Contemperation, *s.* (o *contemperate*) cyttymmeriad, cyttymmyriad, tymmeriad, tymmer, cydgredd.

Contemperature, *s.* (*con* a *temperature*) cyfdymmer, cynhymmer.

Contemplate, *v.* (Ll. *contemplor*) myfyrio, meddylied, myfyrio ar, myfyrdremio, myfyrdremu, myfyrsyllu, myfyrsyllu ar, astudio, dwys fyfyrio, syn fyfyrio, dyfal fyfyrio, myfyrio am, dwys fyfyrio ar, dwys ystyried, arsynied, ymsynied, synio, synied, dwfn feddylied am, dyfal edrych, dyfal dremio, darsyllu ar; myfyrio yn ddwys ar; dyfal dremu ar; dâl sylw manol ar; myfyrbwyllo, myfyriannu, pwyllo; amcanu, bwriadu, rhagolygu.

To contemplate beforehand — rhagfyfyrio.

Contemplation, *s.* (Ll. *contemplatio*) myfyrdod, myfyriaeth, myfyriad, myfyriant, myfyriawd, astudiaeth, dwys fyfyrdod, dyfal ystyriaeth, arystyriaeth, arystyriad, syniedigaeth, pwylliant, myfyrsylliad, myfyrdremiad, dwysdrem; myfyrdod duwiol, glwysfyfyrdod; meddylgarwch; cyngyd.

To have in contemplation—bwriadu, amcanu, arofyn; bod â'i fryd ar; bod â pheth mewn bwriad gân; bod â pheth dân ystyriaeth; bod ar gyngyd.

Contemplation without practice—damcaniaeth, damcaniad; myfyrdod heb ymarfer; myfyrddysg; golwg a gwybodaeth mewn celfyddyd heb ei harfer.

Contemplatist, *s.* myfyrgarwr, meddylgarwr, myfyriwr.

Contemplative, *a.* (Ll. *contemplativus*) myfyrgar, meddylgar, myfyriol, myfyrus, myfyr, myfyrdodol, myfyriadol, myfyriannol, myfyriedigol, arystyriol, syniol, meddyliog, meddyliol, syniedigol, myfyrlawn, myfyriannus, astud; mewn dwys *neu* syn feddwl; mewn dwys fyfyrdod; dystaw, tawedog.

Contemplative mind—myfyrbwyll; meddwl myfyrgar, &c.

Contemplative philosopher — athronydd myfyrgar; athronwr llawn o fyfyrgarwch.

Contemplativeness, *s.* myfyrgarwch, meddylgarwch, myfyrioldeb, myfyriolder, &c.

Contemplator, *s.* (Ll.) myfyriwr, myfyrgarwr, meddylgarwr, myfyriedydd, dwys fyfyriwr, darsyllwr, astudiwr, ystyriwr, &c.; gwybodgarwr.

Contemporaneous, } *a.* (Ll. *contemporalis*, o
Contemporary, } *con* a *tempus*) cyfoed, ydoed, cyfoedol, cyfoediog, cydoes, gyfoed, unoed, cydamserol, unamserol; o'r un oes ac amser; cydhoedlog; yn byw yn yr un oes.

Contemporariness, *s.* cydoesedd, cydoesoldeb, cyfoededd, cyfoedoldeb, cydamseroldeb, cydhoedledd, cyfoesi.

Contemporary, *s.* cyfoed, cyfoeswr, cydoeswr, cydoesydd, cyfoesydd, cyfoedydd, un cyfoed, cydoes, cydoed: *pl.* cyfoedion, cydoeswyr, cyfoesiaid, cyfoesolion, cydoesolion, cydoediaid, cyfoediaid, cyfoesau.

Our contemporaries—ein cyfoedion.

Contemporize,† *v. a.* cydoesi, cyfoesi, cydamseru, cyfamseru, cydhoedli; gwneuthur yn gyfoed.

Contempt, *s.* (Ll. *contemptus*) dirmyg, tremyg, dïystyrwch, tremygiad; anfri, dibrisdod, dibrisrwydd; ysgorn, gwatwar, gwatwor, gwawd; gwarth, cywilydd; gorwaeledd, dïelwedd, gwaeledd, salwedd.

Contempt of judgement — tremyg barn, tremygiad barn.

Contempt of court — tremygiad llys, tremyg llys, tormach, tremyg gwŷs.

To be guilty of contempt of court—tremygu llys; tremygu awdurdod llys; esgeuluso *neu* wrthod dyfod ger bron ar y dydd penod.

To hold in contempt, } dirmygu, tremygu,
To have in contempt, } dïystyru, dibrisio.

With contempt—gyda dirmyg *neu* ddïystyrwch, &c.; yn ddirmygus, yn dremygus, yn ddïystyrllyd, yn ddïystyrus, yn watwarus, &c.

To bring into contempt—dwyn i ddirmyg; dwyn i dremyg; dwyn dirmyg a chasineb y werin ar.

To grow into contempt—myned yn ddirmygus *neu* ddirmygedig, &c.; tynu dïystyrwch *neu* ddirmyg am ei ben; tynu dïystyrwch y werin am ei ben; myned yn ddirmygus yn ngolwg y bobl; colli parch, cariad, *neu* hoffedd y cyffredin.

Shame and contempt—gwarth a dirmyg; difenwad a chywilydd.

Contemptible, *a.* (Ll. *contemptibilis*) dirmygadwy, tremygadwy, dïystyradwy; dirmygus, dirmygedig, tremygus, distadl, gwael, dïystyrus, diseniw, dïelwig, salw, gofras, dibris; heb fri arno; heb gyfrif o hono; yn haeddu ei ddïystyru, ei ddirmygu, ei dremygu, *neu* ei esgeuluso; i'w ddirmygu.

A contemptible fellow — adyn, bawddyn, bawyn, bawai, brilyn, anwr, gwaeddyn; adyn dirmygus, &c.

Contemptibleness, *s.* dirmygusrwydd, dirmygusedd, dïystyredd, distadledd, gwaeledd, dïelwedd, salwedd, dïelwigrwydd.

Contemptuous, *a.* (o *contempt*) dïystyrllyd, dirmygol, tremygol, dïystyrol, dirmygus, tremygus, trahäus, sarhäus, ysgornllyd, gwatwarllyd, gwatwarus; ffroenuchel, balch, uchelfalch, effrom, trawsfalch, trahaog, edliwgar, gwaradwyddol; llawn dirmyg a dïystyrwch.

Contemptuously, *ad.* yn ddïystyrllyd, &c.; yn llawn dirmyg; gyda dirmyg; gyda dirmyg a dïystyrwch; trwy ddïystyrwch.

Contemptuousness, *s.* dirmygolrwydd, tremygoldeb, dïystyredd; dïystyrwch, dirmyg, tremyg; dirmygiant, trahausder, effromder, gwatwarusrwydd, edliwgarwch, tuedd dïystyrllyd, tymmer ddïystyrllyd.

Contend, *v.* (Ll. *contendo*) ymdrechu, ymdrech, ymryson, amryson, amrafaelio, ymdynu, ymrysoni, cynhenu, ymgynhenu, trafodi, ymdrafodi, ymdaeru, ymddadleu, ymddadlu, dadleu, dadlu, ameirio, cystadlu, ymgystadlu, ymbarlio, ymorchestu, ymgeisio, ymegnïo, amdrechu, gwrthrynu, gwrthddadleu; dwrdio; ymwanu, ymwan, ymwrio, ymdaraw, ymgeintach, cweryla, ymgiprysu, cecru, ymgecru, ymgeinnio, ciprysu, cywaethlu, ymladd, myned benben, ymarfodi; amddiffyn, ymdrech yn mhlaid; dàl, dala, dàl ar; hôni.

To contend in witticisms—amryson cymhendod.

To contend against—ymryson yn erbyn, &c.; gwrthladd, gwrthwynebu, gwrthddadleu, gwrthymryson, gwrthymdrech, gwrthryn, gwrthymegnïo.

I will contend with him that contendeth with thee—myfi a ymrysonaf â'th ymrysonydd (*Esa.* xlix. 25).

Contend with him in battle—rhyfela yn ei erbyn (*Deut.* ii. 24).

Do not contend with them in battle—nac ymgynnull i ryfel yn eu herbyn hwynt (*Deut.* ii. 9).

The Lord God called to contend by fire—wele yr Arglwydd Dduw yn galw i farn drwy dân (*Am.* vii. 4).

Contendent, *s.* (o *contend*) gwrthwynebydd, ymdrechydd, ymrysonwr, &c.

Contender, *s.* (o *contend*) ymdrechwr, ymrysonwr, amrafaeliwr, ymwanwr, cysbwywr, rhyswr, campwr, ornestydd, ornestwr, ornestur, ymladdwr, cywaethlydd, &c.

Contending, *a.* (o *contend*) gwrthwynebol, gwrthwynebus, croes, gwrthdarawol, targiol, anghytunol, amrafaelus, ymrafaelus, gwrthymdrechol, cydymgeisiol, cyfergydiol.

Contenement, *s.* (*con* a *tenement*) cyttyddyn; tir agos i dyddyn.

Content, *a.* (Ll. *contentus*) boddlawn, boddlon, bodlon, boddgar, boddus, boddog, boddol, boddlongar, boddlonus, cyfodd; esmwyth, tawel; hynaws, diddig, gwyllysgar; gwedi rhyngu ei fodd; bronwala.

To be content—ymfoddloni; bod yn foddlawn, &c.

To be well content—bod yn gwbl, yn hollol, neu yn llwyr foddlawn; bod yn foddlawn iawn.

I am content—boddlawn wyf fi; boddlawn yw genyf; yr wyf yn foddlon; bid felly; o ewyllys fy nghalon; da; purion; yr wyf fi yn cydsynio.

I am content with any thing—hawdd yw fy moddloni i; yr wyf yn foddlawn i unpeth.

Let us therewith be content—ymfoddlonwn ar hyny.

He will not rest content—ni foddlonir ef; ni foddlonir mo hono.

He was not content — nid oedd digon ganddo; nid oedd ddigon ganddo; nid digon ganddo; nid oedd foddlawn; nid boddlawn oedd; anfoddlawn oedd.

Hold you content—ymfoddlonwch; byddwch foddlawn.

I am well content—boddlawn iawn wyf fi; yr wyf fi yn eithaf bodlon.

Content and non-content—boddlawn ac anfoddlawn.

Content, *v. a.* boddloni, boddio, boddhau, bodloni, rhyngu bodd, rhygliyddu bodd; ymfoddloni ar; bod yn foddlon i; boddlonocâu; digoni; dyhuddo, llinaru, diddigio.

To content one's self—ymfoddloni, ymfodloni.

Content, *s.* boddlondeb, boddlonrwydd, bodd, boddineb, boddoldeb, boddolder, bodlondeb, rhancbodd.

Content, *s.* cynnwysiad, cynnwys; cynnwyseb, dangoseg, mynegai; enniad, ganniad, angad.

Contents of a book—cynnwysiad llyfr; cynnwyseb llyfr; cynnwysion llyfr; banau llyfr.

A ship of great content—llong o gynnwysiad mawr; llong fawr ei chynnwysiad.

Contentation,† *s.* (o *content*) bodd, boddlondeb.

Contented, *a.* (o *content*)=*Content*, *a.*

A contented mind is a continual feast—gwledd wastadol yw meddwl heddychol; nid gwledd ond boddlonedd; nid gwledd ond boddlonrwydd.

Easy to be contented—boddgar, boddlongar, hyfodd, diddig, cymmodlawn.

She is very contented—mae hi yn hamddenol iawn; mae hi yn foddlon iawn; mae hi foddlawn iawn, &c.

Contentedness, *s.* boddgarwch, boddlonrwydd, boddlondeb, boddlonder, boddineb, boddoldeb, boddusrwydd, bodlondeb, bodlonder, diddigrwydd, cymmodlonedd.

Contentful,† *a.* (*content* a *full*) boddlawn.

Contention, *s.* (Ll. *contentio*) ymryson, amryson, ymrafael, amrafael, cynhen, anghydfod, cyfrysedd, ymgiprys, ciprys, ymgeintach, ymddadleu, dadl, ymddadl, trafod, trin, cyfrysedd, cywrysedd, ymdrin, ystrin, crwysedd, cweryl, cyfarwas, ffrwgwd, ymarwar, cynhwrf, brwth, ceintach, breithell, ymswrn, cecraeth, ymrysonaeth, ymleflef, cywaethledd, ymwrwst, cyngwrys, ymwrys, ymorchest, ymhwrdd, ymserth, taeriant, taerwrys, ymwrthryn, gwrys;† aidd, difrifoldeb.

Bustle and contention—trafaes ac amryson.

Contentious, *a.* (Ll. *contentiosus*) ymrysongar, amrysongar, ymrysonus, ymrysonol, amrafaelgar, ymrafaelgar, cynhenus, cynhenllyd, cynhengar, ymrafaelus, cwerylgar, ceintachus, cecrus, cwerylus, anheddychlawn, ymrysonus, anghydfyddus, anghydfodol, ymladdgar; dadleugar, ymddadleugar, ciprysgar, anynad.

Contentious person—cynhenwr, ymrysonydd, &c.

Contentious subject — pwnc neu fater dadleugar.

Contentious woman — gwraig anynad (*Diar.* xxvii. 15).

Contentiousness, *s.* ymrysongarwch, cynhenusrwydd, cynhengarwch, amrafaelgarwch, cecraeth, croesdyniad, cwerylgarwch, ciprysgarwch, &c.

Contentless, *a.* (*content* a *less*) anfoddog, anfoddlawn, anfoddlon, anfoddus, anfoddgar, anfoddlongar, anfodlon, anesmwyth, anniddig.

Contentment, *s.* (Ff. *contentement*) boddlonrwydd, boddlondeb, boddlonder, boddoldeb, boddolder, boddgarwch, boddineb, bodlon-

deb, bodlonrwydd, boddusrwydd, boddhad, bodd, diddigrwydd, llonwch, dyfwynhad, bronwala.

Conterminable, *a.* (Ll. *conterminus*) cytterfynadwy, cydffiniadwy.

Conterminate, *a.* (Ll. *conterminatus*) cytterfynol, cyffiniol, argyffiniol, ffiniol.

Conterminous, *a.* (Ll. *conterminus*) cyffiniol, argyffiniol, cydffiniol, cyffiniadol, cytterfynol, amminiog, cydffin; agos, cyfagos, cymmydogol; yn cydffinio; terfyn yn nherfyn.

Conterranean, } *a.* (Ll. *conterraneus*) cydwlad,
Conterraneous, } cywlad, o'r un wlad.

Contest, *v.* (*Ff. contester*) ymgystadlu, ymddadleu, ymddadlu, dadleu, dadlu; ymddadlu â, ymgystadlu â; ymgyfartalu; ymryson, ymdynu, gwrthwynebu, gwrthsefyll, gwrthrynu, ymwrthrynu, sefyll yn erbyn; gwrthdaeru, ammheu, anghoelio, ymeirio; ymdrechu, amdrechu, ymorchestu, ymegnïo, ymgeisio, cydymdrechu, cywaethlu, cyfrangu; ymbyncio; dadleu yn erbyn; eilfyddu.

Contest, *s.* ymdrech, ymryson, ymdrechiad, ymorchest; dadl, ymddadl, dadleu, gwrthddadl; ymrafael, amrafael, cweryl, cyfrysedd, cywrysedd, gwrthryn, breithred, breithell, breithrwy, ymwan, ymwrthryn, cywrys, ymdyniad; rhysfa, amrysonfa, cadorfod.

I never had any manner of contest with him—ni bu rhyngof fi ac ef air o ymryson erioed.

Contestable, *a.* (o *contest*) dadladwy, dadleuadwy, hyddadl, ymdrechadwy.

Contestableness, *s.* hyddadledd, dadladwyedd, dadlusrwydd, dadloldeb, dadleuolder.

Contestation, *s.* (Ll. *contestatio*) ymdrechiad, ymrysoniad, dadliad, dadleuad, ymorchestiad; ymdrech, amryson, amrafael; dadl, dadleu, ymddadl, cyfarwas, gwrthddadl; tystiolaeth, cyttystiolaeth, tystiad, tystiant.

Contesting, *s.* (o *contest*) ymrysoniad, amrysoniad, dadliad, ymddadliad, dadleuad, ymddadl, ymdyniad; ymorchestiad, ymgystadliad; ymryson, dadl, cyfarwas, cyfrysedd.

Contestless, *a.* (*contest* a *less*) diddadl, dïammheu, annadladwy, dïamryson, dïamrafael, dïymdrech; heb amryson, &c.

Contex, } † *v. a.* (Ll. *contexo, contextus*) cyd-
Context, } wau, cydweu, cymhlethu; gwau yn nghyd; gweu yn nghyd.

Context, *s.* (Ll. *contextus*) cyttestyn, cydwersi, cyfadnodau, cyfdestyn, amgylchrau, cyfystyr testyn, gosgordd testyn; ymadrodd ol a blaen; cyttestynau.

Context, *a.* (Ll. *contextus*, o *contexo*) cydweuedig, cydweol, cymhleth, cymhlethol, cymhlethedig, cydglymedig; tyn, dwys, cadarn.

Contexture, *s.* (Ll. *contextura*) cydwead, cydwe, cydweuad, cymhlethiad, cydblethiad, cyssylltiad; cyfansoddiad; cydffurfiad, cydluniad, gwneuthuriad; cyttrefn.

Contextural, *a.* cydweol, cydblethol, cymhlethol; cyfansoddol, cydffurfiol, cydluniol; cyttrefnol.

Contextured, *a.* cydweuedig, cydblethedig, cymhleth; gwedi ei gydwau.

Contignation, *s.* (Ll. *contignatio*) ceibrad, cledrad, cydgeibrad, cydgledrad, cledrad ty; gosodiad, cydosodiad, *neu* gydgyssylltiad ceibr.

Contiguity, } *s.* (o *contiguous*) cyfagos-
Contiguousness, } rwydd, agosrwydd, cyfnesafedd, cyfyl, cyffyrddiad, cyfhyrddiad, cyffyrddoldeb, cyffinedd, eiddwch, eiddwg.

Contiguous, *a.* (Ll. *contiguus*) cyfagos, agos, cyfnesaf, cyffyrddol, yn cyffwrdd, yn cwrdd, cydiol, cytterfynol, cyffiniol, eiddwng, wng, wnc, eiddwg, dibell, cymmydogol.

Contiguous angle—yngelin, ongl gynghydiol, ongl gyfyl.

Continence, } *s.* (Ll. *continentia*) diweirdeb;
Continency, } ymattal, ymgadw, ymgynnal, ymarbed, ymarbedrwydd; dïanlladrwydd, diweiredd, annwyfiant, dinwyfiant; hunanlywodraeth, ymlywodraeth, ymlywiaeth; † cyfagosrwydd.

Continent, *a.* (Ll. *continens*) diwair; ymattalgar, ymattalus, ymarbedus, ymgadwog; yn ymgadw, yn ymgynnal; dihalog, dïanllad, dilwgr, dinwyf; cymmedrol, cymmesurol; cyfagos, cynghydiol, cyssylltedig, parhäus.

Continent, *s.* (Ll. *continens*) cyfandir.

The new continent—y cyfandir newydd= America.

Continental, *a.* (o *continent*) cyfandirol; perthynol i gyfandir.

Continental system—y gyttrefn gyfandirol, y cyttrefniant cyfandirol=dyfais o eiddo Napoleon Bonaparte i gyfunaw holl alluoedd Ewrop yn erbyn Prydain, yn 1806.

Continge, *v. n.* (Ll. *contingo*) cyffwrdd, cwrdd; dygwyddo, hapio, damweinio.

Contingence, } *s.* (Ll. *contingens*) dygwydd, dam-
Contingency, } waen, dygwyddiant, dygwyddiad, dychwaen, damchwaen, hap, damweiniaeth, chwaen; dygwyddoldeb, damweinioldeb, hapioldeb, dygwyddolrwydd, dichonedd, dichoniant; cyffyrddiad, cyfhyrddiad; annilysdod.

Contingent, *a.* dygwyddol, dygwyddiadol, damweiniol, hapiol, chwaenol; achlysurol; o ddamwaen, o ddygwydd; annilys, ansicr; dichonol; ammodol.

Contingent, *s.* dygwydd, damwaen, dygwyddiad, chwaen, dychwaen, hap, damchwaen; ammod; dogn, cyfran, rhan, dogniad, dognedd; y rhan *neu* y nifer â ddygwydd i neu ar un; cyfartaledd.

Contingently, *ad.* ar ddamwaen, o ddamwaen; o ddygwyddiad; fel y dygwyddodd; yn ddygwyddol, &c.

Contingentness, *s.* dygwyddoldeb, dygwyddolrwydd, damweinioldeb, hapioldeb, chwaenusrwydd, chwaenoldeb.

Continuable, *a.* (o *continue*) à ellir ei barhau; parhadwy.

Continual, *a.* (Ll. *continuus*; Ff. *continuel*) parhäus, gwastadol, dibaid, didor, didawl, parhaol, bythol, peunyddiol, beunyddiol, didranc, dïodor, dïorphen, dïorphwys, didrai, diball, digyfwng, cydol, unyd, gwastad, iorthol, iorth, tragwyddol, tramynych; dyfal, diwyd.

The continual dew of thy blessing—dyfal wlith dy fendith.

Continually, *ad.* yn barhäus, yn wastadol, &c.; o hyd; trwy gydol yr amser; awr ac orig; byth; byth bythoedd; yn dragywydd; bob amser; o amser i amser; erioed; beunydd; beunydd a byth; yn beunyddiol, yn feunydd-

iol; bob dydd; o ddydd i ddydd; yr holl ddyddiau; yn gyson.

The waters returned from off the earth continually—y dyfroedd a ddychwelasant oddi ar y ddaear, gan fyned a dychwelyd (*Gen.* viii. 3).

Continualness, *s.* (o *continual*) parhausder, parhausrwydd, parhad, para.

Continuance, *s.* (o *continue*) parhad, para, parhausder, hirbara, parhausrwydd, dyfalbara, hiriant, hiriad, hiroed; arosiad, arosiant, arosfa, cyfaros, trigias, trefad, trigfa, trigiant, athrigiad, athrigiant; dyfalwch, diwydrwydd, dyfalrwydd; ysbaid, ennyd, talm, encyd, hyd amser; oed, gohir, gohiriad, oediad; hydfod, olyniad, olyniaeth; † cyfunedd.

Continuance of a lawsuit—oed, addoed, gohiriad, gohir, *neu* oediad hawl, dadl, *neu* gynghaws.

In continuance of time — mewn hwyl, chwyl, talm, ystod, *neu* hirfod o amser; yn rhwysg amser; o'r diwedd; yn mhen ennyd.

Long continuance — hirbarhad, hirbara, hir bara.

Of long continuance—hirbarhäus, parhäus; o hir barhad; o hirbara; hir ei bara; à bery *neu* a barhaodd yn hir.

Long continuance of time assuages the greatest grief—amser *neu* hir amser a dawl y dygn ofid; derfydd hiraeth gàn hir amser; amser a dawl ofid.

Constant continuance — dyfal barhad, dyfal-bara, hirbara.

Continuance makes men perfect—ymarfer a bair feistrolaeth; mynych arfer a bair feistrolaeth; diwydrwydd a bair feistrolaeth; arfer a wna feistrolaeth; arfer a drech ar bob trechaf; arfer ac ymgais a drech ar bob trais; arfer yw hanner y gwaith; nid nerth ond arfer; nid nerth ond celfyddyd; nid celfyddyd ond arfer; arfer a ddwg bobpeth dàn ei gwedd; arfer a ddaw hanner y ffordd i gyfarfod à phob ymgais.

Men of your continuance—gwŷr o'ch bath chwi; gwŷr o'r un amser a chwi.

By patient continuance — trwy barhau (*Rhuf.* ii. 7).

Continuate, } *a.* (Ll. *continuatus*) didor, di-
Continuated, } baid, dïodor, digyfwng, dirwystr, cydol; cyfan, cydgyswllt, cyfannedd, clymgydiedig, unyd; parhäus.

Continuate, *v. a.* clymgydio, tyn-gyssylltu, cydgyssylltu.

Continuation, *s.* (Ll. *continuatio*) parhad, para; estyniad, ystyniad, gorestyniad, gorystyniad, estynediaeth, estynedd; hiriad, hiriant, gohiriad; olyniad, cydoliad, iorthiad; dygniad yn mlaen.

Continuative, *s.* (o *continuate*) estynydd, estynyr, estynair, parhadair: *pl.* parhaolion, paraolion, parhadolion, estynolion, cyd-ddylynolion.

Continuator, *s.* estynydd, estynwr, ystynwr, gorystynydd, gorestynydd, parhäwr; dygwr yn mlaen.

Continue, *v.* (Ll. *continuo*; Ff. *continuer*) parhau, para, hirbarhau, hirbara; aros, cyfaros, arosi, tario, sefyll, trigo, preswylio, godrigo, godrigiau, athrigo, pryseddu, gorsefyll; bod; oedi, gohirio; bod yn ddïodor; bod heb beidio; estyn, ystyn, hwyhau, estynu, estyn allan, gorestyn; dwyn, hebrwng, *neu* arwain yn mlaen; dyfal-barhau, dyfal-bara; myned rhagddo; iorthi.

To continue with one—aros, trigo, *neu* gyttrigo gydag un; glynu wrth un.

I have continued the history unto this very day—dygais yr hanes i lawr yn ddïodor hyd gorff y dydd hwn.

Continued, *a.* parhaol, paraol, estynol, estynedig, didor, dïodor, didawl, cydol, digyfwng, cyfan, yn un, parhäus, cyd-ddylynol.

Continuer, *s.* parhäwr; estynydd, estynwr, ystynydd.

Continuing, *a.* parhäus, parhaol, hirbarhäus; yn para, &c.

Continuing city—dinas barhäus (*Heb.* xiii. 14).

Continuity, *s.* (Ll. (*continuitas*) cydolrwydd, olynoldeb, olynoliaeth, cydgyssylltedd, cydlyniad, ymlyniad, cyssylltiad didor, cyfunedd, cyfuniad, cyd-ddylynedd, cyd-ddylyniad, unyd, iorthiant, estyniad, gorestyniad, cyfander, cydwe ddidor, parhausder, annhoredd; parhad cyson.

Continuo, *a.* (It.) parhaol, paraol, parhäus, cydol, didor.

Continuous, *a.* (Ll. *continuus*) parhaol, paraol, didor, dïodor, didawl, digyfwng, parhäus.

Continuous bearings—tidau didor, cydolres, hydgysgyddion.

Contorniate, *s.* (It. *contorno*) modfathon, modfathell, corasfath: *pl.* modfathau.

Contort, *v. a.* (Ll. *contorqueo*, *contortus*) cyfrodeddu, ffillio, cydffillio, cydnyddu; croesdroi, gwyrdroi, nydd-droi, nyddu, gwyrdynu, dirdynu.

Contorted corol — ffiur cyfrodedd, ffiur ffilliog, coronig gyfrodedd.

Contortion, } *s.* (Ll. *contortio*, *contorsio*) cyfrod-
Contorsion, } eddiad, cydffilliad, ffill, ffilliad; croesdroad, cydnyddad, nydd-droad, croesdyniad, gwyrdyniad, gwyrdroad, croesdro, croesdyn, camystumiad, gwyrdro, dirdyniad; gwyrdynfa.

Contour, *s.* (Ff.) amlinell, cylchlinell, cynlinell, amlin, braslun, brasluniad, braslinelliad, cylchluniad, cynlluniad.

Contourne, *a.* (Ff.) chwithdremiog, chwithdrem; â'i wyneb tuag ochr chwith y maes.

Contourniated, *a.* (o *contorniate*) turnymylog, troellymylog.

Contra, (Ll.) rhagddawd, yn dynodi *gwrth*, *erbyn*, *yn erbyn*, *cyferbyn*, *yn ngwrthwyneb*, *croes*.

Contraband, *a.* (It. *contrabbando*) gwaharddedig, gwarddedig, gwarafunedig; anghyfreithlawn; rhednwyddol.

Contraband goods—rhednwyddau, nwyddau rhedeg; nwyddau gwaharddedig, pethau gwarddedig, nwyddau gwarafun.

Contraband, *s.* gwaharddiad, gwarafun, gwarafuniad, gwardd, gwarddiad; rhednwyddau, rhedfasnach, trafnid anghyfreithlawn.

Contrabandist, *s.* rhednwyddwr.

Contrabasso, *s.* (It.) gwrthsodell, gorsodell.

Contract, *v. a.* (Ll. *contraho*, *contractum*) ammodi, cyfammodi, cytuno, bargeinio; crebachu, crybychu, còri, ymgrybychu, ymgrebachu, crychu, tyrfu, tynu ato, ymgrychu, ymgrynöi, cyfyngu, culhau; tynu

yn nghyd; byrhau, talfyru, cwtogi, cilfyru, lleihau, gofyru, toli, cytio; dyweddïo, ymgredu, rhoi cred; cyfaddaw, addaw priodi; cael, caffael; dwyn ar; ennill; rhedeg i; ymreddfu.

To contract a habit—ymarferu, ymreddfu; gnotäu, ymgynnefino, ymarfer o; bod yn arferu; cymmeryd yn reddf; cymmeryd *neu* ddysgu acen; cymmeryd yn acen; myned yn ddefod *neu* arfer gân; gwneuthur yn arfer; dysgu arfer *neu* acan.

To contract a debt—tynu dyled; myned i ddyled; rhedeg i ddyled; myned mewn dyled; tynu dyled arno; rhedeg mewn dyled.

To contract words—geirdori, darneirio, talfyru geiriau; crybychu geiriau; toli geiriau; byrhau geiriau.

To contract friendship—ymgyfeillachu, ymgyfeillio; gwneuthur *neu* ffurfio cyfeillach; myned mewn cyfeillach; llunio cyfeillgarwch.

To contract a disease—cael clefyd; tynu clefyd, afiechyd, anhwyl, *neu* anhwyldeb arno.

To contract the brow—talgrychu, cuchio, crychu talcen, crychu aeliau, crychu yr ael, gwneuthur cilwg, aeldrymu; sarigo, gygu, cibo, trwynsori; gwneyd aeliau ar gilwg.

Contract, *s.* ammod, cyfammod, cytundeb, bargen, ammodiad; ammodeb; ymgred, ymgrediad, dyweddïad.

Marriage contract—ymgred, ymgrediad, gweithred briodas, cytundeb priodasol, cred briodas, dyweddïad, dyweddi.

Written contract—gweithred, ammod ysgrifenedig, ammodeb.

Contracted, *a.* (Ll. *contractus*) talfyr, cryno, talfyredig, dyfyr; cyfyng, cul, gwael, distadl, crebach, crepach, crepachog, crepachus, crybwch; hunanol; ammodedig, dyweddïedig, &c.

Contractedness, *s.* crebachrwydd, crybychrwydd, crepachrwydd, ymgrebachrwydd, talfyredigrwydd, talfyredd, byrhad, cyfyngiad; culni, culdra, culder, gwaelder, distadledd, hunanoldeb, crintachrwydd, achulni.

Contractibility, } *s.* crebachedd, crybychedd,
Contractibleness, } ymgrebachedd, hygrychedd, cwtogedd, ymgrynöedd, lleihaoldeb; y galluedd o ymgrynöi.

Contractible, *a.* (o *contract*) talfyradwy, byradwy, crebachadwy, &c.

Contractile, *a.* (o *contract*) crebachus, crebachaidd, crebachlyd, crebachol, crychol, ymgrynoawl, byrhaol, lleihaol.

Contractility, *s.* (o *contractile*) crebacholdeb, crebacholrwydd, crepacholdeb, crybycholder, crebacheiddrwydd.

Contracting, *a.* ammodus, ammodol, bargeiniol, cytunol, cyfammodol, ymrwymol.

Contracting parties—ammodwyr, ammodiaid, pleidiau yr ammod.

Contraction, *s.* (Ll. *contractio*) crebachiad, crybychiad, ymgrynoad, tyniad yn nghyd; talfyriad, byriad, byrhad, cwtogiad, cytiad, cilfyriad, gofyriad, tyrfiad, cyfyngiad, lleihad, culhad; geirdoriad, tolnodiad; crynoad, crynodeb; † ammod.

Contraction of the brow—cuwch, cuch, cilwg, gwg, talgrychiad, cuchiad, crychiad talcen.

Contractor, *s.* (o *contract*) ammodwr, ammoddydd, cyfammodwr, amnodur, bargeiniwr, cytunwr, cymmerwr; marchnadydd; talfyrwr, byriedydd, byrhäwr, cyfyngydd, crebachydd.

Contra-dance, *s.* gwrthddawns, cyferddawns.

Contradict, *v. a.* (Ll. *contradico*) gwrthddywedyd, gwrthwedyd, gwrthebu; dywedyd, gwedyd, dweyd, *neu* weyd yn erbyn; erbynwedyd, ammheu, rhagu, gwrthddadlu, gwrthddadleu, croesddadlu, gwrtheb, gwrthieithu, gwrthdaeru; gwrthwynebu; anghytuno, anghordio, anghydsynio; gwadu.

He contradicts himself—y mae yn gwrthwedyd ei hun; y mae efe yn anghysson *neu* yn anghytuno âg ef ei hun.

Contradicter, *s.* (o *contradict*) gwrthwedydd, gwrthwedwr, gwrthddywedwr, gwrthddywedydd, gwrthebydd, erbynwedydd, ammheuwr; gwrthwynebydd, gwrthsafwr.

Contradiction, *s.* (Ll. *contradictio*) gwrthddywediad, gwrthddywedyd, gwrthwediad, gwrthwedyd, gwrthiaith, gwrtheb, gwrthebiad, gwrthwynebiad, croesddadl, croesddadliad, gwrthddadl; anghyssondeb; dywedyd *neu* ddywediad yn erbyn: *pl.* gwrthwedion, gwrthddywedion, gwrthebion, &c.; pethau, haeriadau, *neu* eiriau gwrthwyneb i'w gilydd.

Without contradiction—yn ddiddadl; heb erbynwedyd; heb wrthwynebiad.

Contradiction in terms—gwrthddywediad, gwrtheiriad, croeseiriad, croesweddiad, croesddywediad.

Contradictional, *a.* † anghysson.

Contradictious, *a.* gwrtheiriog, gwrthwedgar, gwrthddywedgar, ammheugar, gwrthieithog, gwrthwynebol, gwrthwynebus, croesddadleugar, gwrthddadleugar, cecrus, cwerylus, croes; llawn gwrthddywediadau; anghysson, anghyngweddol.

Contradictiousness, *s.* gwrtheiriogrwydd, gwrthwedgarwch, gwrthddywedgarwch, ammheugarwch, &c.

Contradictive, *a.* gwrthddywedol, gwrthwediadol, gwrthwynebol, croes.

Contradictoriness, *s.* gwrthwynebedd, gwrthwynebrwydd, gwrthwynebusrwydd, gwrthwedoldeb, anghyssondeb; gwrthddywediad, gwrthwynebiad.

Contradictory, *a.* gwrthwyneb, gwrthwynebus, gwrthddywedol, gwrthwedol, gwrthwediadol, gwrthebus, erbynwedol, croes, anghysson, anghydwedol; croes i'w gilydd.

Contradictory, *s.* gwrthosawd, gwrthwyneb; gosodiad gwrthwynebol; gwrthwynebedd, anghyssondeb; gwrthebydd.

Contradistinct, *a.* (*contra* a *distinct*) gwrthwahanedig, gwrthwahan, gwrthwahanol.

Contradistinction, *s.* (*contra* a *distinction*) gwrthwahaniaeth, gwrthwahanred, gwrthohaniad, gwrthddynodiant, gwrthwahaniad, gwrthgyferbyniad.

Contradistinctive, *a.* gwrthddynodol, gwrthwahanredol, gwrthwahaniaethol.

Contradistinguish, *v. a.* (*contra* a *distinguish*) gwrthwahanu, gwrthwahanoli, gwrthwahanredu, gwrthwahaniaethu, gwrthddynodi, gwrthwahanredoli.

Contrafissure, *s.* (*contra* a *fissure*) gwrthfreg,

gwrthfregiad, gwrthfriwad, gwrth-holltad, gwrthageniad.

Contraindicant, *s.* (*contra* ac *indicant*) gwrtharwydd, gwrthddangosydd.

Contraindicate, *v. a.* (*contra* ac *indicate*) gwrtharwyddo, gwrthddangos.

Contraindication, *s.* gwrthddangos, gwrthddangosiad, gwrtharwydd.

Contralto, *s.* (It.) gwrthalaw, mysgalaw, gwrthgyfalaw, goralaw.

Contramure, } *s.* (*Ff. contremur ;* Ll. *contra*
Countermure, } a *mura*) gwrthwal, gwrthfur, rhagfur.

Contranatural, *a.* (*contra* a *natural*) gwrthanianol, gwrthnaturiol.

Contranitency, *s.* (Ll. *contra* a *nito*) gwrthweithrediad, gwrthrymedd, gwrthwasgiad, gwrthegniad.

Contrapose, *v. a.* (Ll. *contra* a *pono*) gwrthosod, gwrthosodi, gwrthgyflëu.

Contraposition, *s.* (*contra* a *position*) gwrthosodiad, gwrthgyflead, cyferbynia'l, cyferosodiad, gwrthosodiaeth.

Contrapuntal, *a.* (It. *contrappunto ;* Ll. *contra* a *punctum*) cyferbwyntiol, gwrthgrifeilig.

Contrapuntist, *s.* cyferbwyntydd, gwrthgrifeilydd.

Contrareguharity, *s.* (*contra* a *regularity*) gwrthreoledd, gwrthreolusrwydd, gwrthdrefnusrwydd.

Contrariant, *a.* (Ff.) gwrthwynebol, gwrthwyneb, gwrthwedol, croes, anghysson.

Contraries, *s. pl.* gwrtholion, gwrthiadon, gwrthosodion, gwrthion, gwrthyddion, croesbethau.

Contrariety, *s.* (Ll. *contrarietas*) gwrthwynebedd, gwrthwynebiad, gwrthedd, gwrthwynebrwydd, gwrthwyneb, gwrtholdeb, anghysondeb, anghyssonder, anghydfod, croesineb, gwrth.

Contrarily, } *ad.* yn y gwrthwyneb ; yn
Contrariwise, } ngwrthwyneb ; yn amgen ; yn wrthwynebol, &c.

Contrariness, *s.* gwrthwynebedd, gwrthwyneboldeb, gwrthwynebolrwydd, gwrthwynebiad, gwrthedd, gwrtholdeb, gwrthebusrwydd ; anghyssonedd, anghyssondeb, gwrth.

Contrarious, *a.* gwrthwyneb, gwrthwynebol, gwrthwynebus, croes, gwrth-, anghysson, anghytunol.

Contrary, *a.* (Ll. *contrarius*) gwrthwyneb, gwrthwynebol, gwrthwynebus, croes, gwrth-, cythrol ; anghysson, anghytunol ; amgen, amgenach ; yn erbyn.

Contrary to—yn wrthwyneb i ; yn y gwrthwyneb i ; yn ngwrthwyneb i ; yn erbyn ; yn groes i.

These are contrary the one to the other—y rhai hyn a wrthwynebant eu gilydd (*Gal.* v. 17).

Contrary to one's inclinations—o'i anfodd ; yn erbyn ei ewyllys ; yn groes i'w ewyllys.

Contrary to expectation—heb ei ddysgwyl ; heb ddysgwyl am dano ; yn groes i ddysgwyliad.

To be contrary to—gwrthwynebu, gwrthladd ; bod yn erbyn ; bod yn ngwrthwyneb i ; bod yn groes i.

Contrary wind—gwrthwynt, croeswynt ; gwynt croes, gwrthwynebus, gwrthwynebol, gwrthwyneb, *neu* gythrol.

Contrary witness—gwrthdyst.

Contrary action—gwrth-hawl.

Contrary expectation—dysgwyliad amgen ; dysgwyliad gwahanol.

Contrary party—gwrthblaid ; plaid wrthwynebol, &c.

Their evidence was contrary—yr oedd eu tystiolaeth yn anghytun *neu* anghysson ; gwrthwynebol *neu* groes oedd eu tystiolaeth.

He that is of the contrary part—yr hwn sydd yn y gwrthwyneb (*Tit.* ii. 8).

Contrary power — gwrthallu, gwrthrym, gwrthall.

Contrary side — gwrthblaid ; gwrthdu, gwrthystlys ; plaid *neu* ochr wrthwynebol ; tu gwrthwyneb ; llalldu.

Contrary and contradictory—gwrthwynebol a gwrthwedol ; gwrthwyneb a gwrthddywedol ; gwrth a gwrthwyneb.

Contrary, *s.* gwrthwyneb, gwrthbeth, y gwrthwyneb, y gwrthbeth, gwrth.

To the contrary—i'r gwrthwyneb ; yn y gwrthwyneb ; yn ngwrthwyneb hyn ; yn amgen, yn amgenach.

On the contrary—yn y gwrthwyneb ; o'r tu arall ; ar y llaw arall.

To say to the contrary—gwrthddywedyd, gwrthwedyd, gwrthebu ; dywedyd i'r gwrthwyneb, &c.

To advise to the contrary—gwrthgynghori ; croesgynghori ; cynghori yn amgen *neu* i'r gwrthwyneb.

I will lay you ten pounds to the contrary—mi a ddaliaf â chwi ddeg punt nad felly y mae ; daliaf â chwi ddegpunt mai nid felly y mae.

I know nothing to the contrary—ni wn i ddim amgen *neu* amgenach ; nis gwn i ddim i'r gwrthwyneb.

He knows to the contrary—efe a wyr amgen, yn amgen, yn amgenach, *neu* yn well ; y mae efe yn gwybod i'r gwrthwyneb.

Contrary,† *v. a.* (Ff. *contrarier*) gwrthwedyd, gwrthwynebu.

Contrary-minded, *a.* gwrthfrydig ; gwrthwynebol ei feddwl.

Contrast, *v. a.* (Ll. *contrasto ;* Ff. *contraster*) cyferbynu, gwrthosod, gwrthgyflëu, erbynu, amgenu, gwrtheddu ; rhoi *neu* osod mewn cyferbyniad ; cymharu, cyfwynebu, cyfarwynebu, amrywio.

Contrast, *s.* cyferbyniad, gwrthosodiad, gwrthgyfer, gwrthgyflead, gwrthweddiad, gwrthwedd, annhebygoliaeth, gwahaniaeth, erbyn, cyfarwynebiaeth.

Contra-tenor, *s.* gwrthalaw, mysgalaw, gwrthgyfalaw.

Contrate-wheel, *s.* gwrtholwyn.

Contravallation, *s.* (Ff. *contrevallation ;* Ll. *contra* a *vallo*) gwrthglawdd, gwrthamddiffynfa, gwrthddiffynfa ; gwrthgloddiad.

Contravene, *v. a.* (Ll. *contravenio*) gwrthsefyll, gwrthwynebu ; rhwystro, lluddio, attal ; gwrthwedyd, gwrthddadlu, gwrthebu ; disodli, seithugio, dymchwelyd, somi, diffeithio, dirymu, diammodi, attal cyflawnu ; gwrthdrin, gwrthrinio, gwrthfrin ; myned yn erbyn ; tori, troseddu.

Contravener, *s.* gwrthsafwr, gwrthwynebydd, disodlwr, &c.

Contravention, *s.* (Ff.) gwrthwynebiad, gwrthsafiad; disodliad, seithugiad, lluddiad, lludd-iant, rhwystrad, attaliad, llesteiriad, dymchweliad, difuddiad, somiad, gwrthdrin, gwrthrin, gwrthdriniad, gwrthweithrediad, dieffeithiad, diddymiad, gwrthiant; toriad, troseddiad; sarhad, camwri.

Contraversion, *s.* (Ll. *contra* a *versio*) gwrthdroad, gwrthdro, gwrthymdroad, ymdroad.

Contrayerva, } *s.* (Ysp. *contrayerba*; Ll. *contra*
Contrajerva, } a *herba*) cegorllys yr India, henllydan yr Ind, contraierfa = math o blanigyn meddygol, priodor o America.

Contre, *ad.* (Ff.) gwrth, croes, yn groes.

Contrectation, *s.* (Ll. *contrectatio*) cyffyrddiad, llofiad, triniad.

Contributable, *a.* (o *contribute*) cyfrannadwy.

Contributary, *a.* (o *contribute*) cyttrethol, teyrngedol, cytteyrngedol; cyfroddol, cydroddol, cyfranol, cynnorthwyol.

Contribute, *v.* (Ll. *contribuo*) cyfranu, cydroddi, cyfroddi, cyttalu, cydgyfranu, argyfranu, rhoddi, rhoi, dyroddi, talu; rhoi cymhorth *neu* gynnorthwy; cynnorthwyo, cydgynnorthwyo, cysborthi; rhoi rhan *neu* gyfran; gwneuthur rhan; rhifo; gweini, gweinyddu, gwasanaethu, llesu, lleshau; tueddu.

Contribution, *s.* (Ll. *contributio*) cyfraniad, cyfroddiad, cydroddiad, cyttaliad; cydrodd, cyfrodd, cydran, cyfran, cydgyfraniad, argyfraniad, cyttal, casgl, casgliad, cydgost, cymhorth, cynnorthwy; cysborthiant, cydgasgliad, cydgasgl; cyttreth, cydymdreth, gorfottreth, gormesdreth, cattreth, treth; cyttrethiad, cattrethiad.

Contributive, } *a.* cynnorthwyol, cydgynnorth-
Contributory, } wyol, cymhorthol; cyfroddol, cydroddol, cyfranogol, argyfranol, cysborthol; yn cyfranu, yn cydroddi, yn cyfroddi, yn tueddu, yn gweinyddu; â dueddo i gyfranu; cyttrethol.

Contributor, *s.* (o *contribute*) cyfranydd, cyfranwr, cydroddwr, cyfroddwr, cynnorthwywr, cymhorthydd, cannerthydd, cydranwr, cyttalwr.

Contristate,† *v. a.* (Ll. *contristo*) tristâu, cyttristâu.

Contristation,† *s.* tristâd, pruddhad, cyttristâd.

Contrite, *a.* (Ll. *contritus*) briwedig, drylliedig, drylliog, cystuddiedig, cystuddiog, cystuddiol, briw, ysig, rhwygedig; edifarus, edifeiriol, edifar, edifeiriog, edifar; penydiol, trist, athrist, tristlawn, ardrist; briwedig gân deimlad *neu* bwys ei bechodau; gwir edifeiriol.

A broken and a contrite heart — calon ddrylliog, gystuddiedig (*Salm* li. 17).

Such as be of a contrite spirit—y rhai briwedig o ysbryd (*Salm* xxxiv. 18).

Contrition, } *s.* (Ll. *contritio*) edifeirwch, ed-
Contriteness, } ifeiriant, edifarwch, edifarhad, gwir edifeirwch; cystudd, dolur, tristwch, cymriw, *neu* friw calon am bechod; athristedd; rhwbiad, rhathiad.

Contrivable, *a.* (o *contrive*) dyfeisiadwy.

Contrivance, *s.* (o *contrive*) dyfais, dychymyg, bwriad, amcan, amcaniad, arfwriad, trefniad, llyfeliad, mais, gofryd, cyflead; ffordd i wneuthur peth; dull ar wneuthur peth; dichell, ystryw, hoced, cydfwriad, bwriad dichellgar, cyfrwysder; cyfrwyswaith, dyfeiswaith; dychymygiaeth.

Contrive, *v. a.* (Ff. *controuver*; It. *controvare*) dyfeisio, dychymygu, dychymyg, llyfelu, dyfalu, llunio, amcanu, trefnu, cynllunio, ffurfio, saernïo; † treulio, treulio allan.

Contrived thing—peth dychymygol, peth dyfeisiedig.

Well-contrived—lluniaidd, cywrain, cywraint, celfydd, cryno, taclus, clwn, cymhen, cywair, crefftwraidd, ffurfaidd twtnais, dillyn, trefnus, cyflëus.

Ill-contrived—anghywrain, anghywraint anghelfydd, afluniaidd, anghryno anghymhen, annhaclus, anghywair gwrthun, bwngleraidd, anghrefftwraidd anffurfaidd, annhrefnus, anghyflëus.

Contrivement, *s.* (o *contrive*) dyfais, dychymyg amcan, bwriad, trefniad, llyfeliad, lluniad cynlluniad, dyfeisiant, dychymygiaeth.

Contriver, *s.* dyfeisiwr, dyfeisydd, llyfelwr dychymygwr, dychymygydd, ffurfiwr, llunydd, lluniwr, cynlluniwr, amcanydd awdur; saer, pensaer.

Control, } *s.* (Ff. *contrôle*) rheolaeth, awdur
Controul, } dod, llywodraeth, meistrolaeth meistroledd, gallu, gwarchodaeth, ardwy; arolygiad, goruchwyliaeth; attal, rhwystr, attaliad, lludd, attalfa, rhab, twy, twyad, ystwy, hybiad, gohybiad, rhagod; attalydd, twyedydd.

Board of control—swyddfa ardwy, bwrdd ardwy; swyddfa dirprwywyr achosion India.

Without control—direolaeth, dirwystr, diattal; heb reol na rheswm; heb attalfa; heb na chynghor na cherydd.

He lived without control—bu fyw fel y mynai; bu fyw wrth ei fodd ei hun.

Control, } *v. a.* rheoli, attal, cyfattal, ffrwyno,
Controll, } ystwyo, meistroli, ardwyo, twyo, cadw, rhwystro, llywio, llywodraethu; cadw *neu* ddâl i mewn; dâl yn dyn; cadw i lawr; gorchfygu, gorthrechu, gortrechu, darostwng, gorfodi; bod â rheolaeth *neu* lywodraeth ar; rhabu, rhagu; arolygu, goruchwylio; diddadlu, disbrofi, gwrthbrofi; argyhoeddi, anghreifftio.

To control accounts—rheoli, holi, profi, gwrth-holi, chwilio, ardwyo, cyfarchwylio, *neu* oruchwylied cyfrifon.

Controllable, *a.* (o *controll*) attaladwy, rheoladwy, &c.; â ellir ei reoli, &c.

Controller, } *s.* (o *controll*; Norm. *countre-*
Comptroller, } *rouler*) rheolur, rheolwr, goruchwyliwr, twyadur, twyedydd, ardwyad, golygwr, arolygwr, arolygydd, cyfarchwyliwr.

Controller of the household — twyadur, rheolur, rheolwr, *neu* oruchwyliwr y teulu; penteulu, dystain.

Controller of accounts—twyadur, rheolur, holwr, holydd, golygwr, arolygwr, *neu* gyfarchwyliwr cyfrifon.

Controllership, *s.* twyaduriaeth, rheoluriaeth, twyadaeth, golygwriaeth, arolygiaeth; goruchwyliaeth, twyedyddiaeth, swydd goruchwyliwr.

Controlment, } *s.* (o *control*) rheolaeth, llyw-
Controllment, } odraeth, awdurdod, gallu, meistroledd, meistrolaeth; attaliad, attalfa, attaliaeth, rhwystr, rhwystrad, lluddiant,

[illegible]

Controvert, v. a. [illegible] dadleu, arddadlu, [illegible] ymddadleu [illegible]; gwrthrino; gwrthdadlu, gwrthdadlu, gwrthsefyll, gwrthwynebu, gwrthwynebu [illegible] ymrysyn ar; [illegible] yd yn annilys; galw [illegible] [illegible], neu [illegible] [illegible]; [illegible] ddadlu, rhagial.

Controverted, p. p. dadledig, [illegible] ammhêus, petrus, annilys, [illegible] dadl, ammheuneth, [illegible] nel.

Controverted point—[illegible] anegluer; hawl anfarnedig [illegible] enedig; mater y dadlir [illegible]

Controvertible, a. dadladwy, [illegible] ddadl, arddadladwy, &c.

Controvertist, } s. (o controvert) dadleuwr, dadlwr, ymddadlydd, [illegible]
Controverter, } ymddadleuwr, dadleuor, gwrthdadlydd, [illegible] tadlwr, cystedlydd, arddadlwr, [illegible] argymhenwr; gwrthwynebydd.

Contubernal, a. (Ll. contubernalis) [illegible] cyttyol, cyttrigol; gorddercholi.

Contumacious, a. (Ll. contumax) cyndyn, gwrthnysig, ystyfnig, anhydyn, cildyn, cildynus, cildynog, trofäus, cyndynog, anhywedd, anhywaith, anhyblyg, pengaled, gwrthgas, anufydd, pengam, gwyrgam; trahaus, ffroenuchel.

Contumacy, } s. (Ll. contumacia) cyndynrwydd, cildynrwydd,
Contumaciousness, }

[illegible]

Convenable, *a.* (o *convene*) cynnulladwy, ymgasgladwy ;† cysson.

Convene, *v.* (Ll. *convenio*) ymgynnull, ymgasglu, cyfarfod, ymgyfarfod, cynnull, casglu, crynöi, cydgynnull, cydgasglu, cydwysio, cydalw, cyfalw ; galw, casglu, cynnull, crynöi, *neu* wysio yn nghyd ; dyfod yn nghyd, cydymgynnull, ymgrynöi, cydgyfarfod, cydgrynöi, dygynnull.

Convener, *s.* ymgynnullwr, cydgynnullwr, cynnullydd, cydwysiwr.

Convenience, } *s.* (Ll. *convenientia*) cyfleusdra,
Conveniency, } cyfleusrwydd, cyfleusder, cymhwysder, cyfaddasrwydd, addasrwydd, cymhwysdra, cyfleusdod, addasdeb, addasiad, cymhwysiad, addasedigaeth ; hwylusdod, hwylusder, buddioldeb, llesolrwydd, buddiant, llesiant, lles, mantais ; trefnusrwydd ; cyfle, adeg, odfa, oedfa, egwyl, cynnwll, amser cyfaddas ; arfod, arfodigaeth ; cymmesurwydd, cyngweddiad ; esmwythder, esmwythyd.

Convenient, *a.* (Ll. *conveniens*) cyfleus, cyfaddas, addas, cymhwys, sutiol, gwiw, cymmesur, priodol, iawnweddol, cyfweddus ; buddiol, llesol, llesiol, manteisiol ; gweddus, gweddaidd, angenrheidiol, boddlon, da ; amserol, prydlawn, cyfamserol, tymmoraidd, arfodol, arfodig ; mewn pryd ac amser ; hawdd, esmwyth, hwylus.

Time convenient—tymmor, arfod.

To be convenient—bod yn gyfleus, &c. ; cyngweddu, cynghanu, cydweddu.

It is convenient—y mae yn gyfleus, &c. ; e weddai, e gyngweddai, gweddai, e gynghanai ; cyfleus yw, &c.

Feed me with food convenient for me—portha fi â'm digonedd o fara (*Diar.* xxx. 8).

Convening, *s.* (o *convene*) cynnulliad, ymgynnulliad, ymgasgliad ; cyfarfod, cwrdd.

Convent, *s.* (Ll. *conventus* ; Ff. *couvent*) cyfaint ; mynachlog, monachlog, monachdy, manachdy, mynachdy, monachlys, abatty, clasordy ; lleiandy, gwyryfdy ; crefydd-dy, crefyddfa ; cynnulleidfa.

Convent, *v. a.* gwysio, cydwysio ; galw i farn ; cyrchu ger bron ynad.

Convent, *v. n.* cyfarfod, ymgynnull, cydredeg.

Conventicle, *s.* (Ll. *conventiculum*) cwrdd, cyfa, cyfarfodfa, ymgyfarfod, ymgyffwrdd ; ty cwrdd, iolfa, ioldy, addolfa ; ymgynnull, ymgynnullfan ; celgynnullfa, celgyfarfod, dirgel gyfarfod ; cwrdd dirgel, cwrdd anghyfreithlawn, cwrdd bach ; cymmanfa *neu* gynnulleidfa (mewn gwawd).

Conventicle, *v. n.* perthyn i gwrdd ; perthyn i dy cwrdd ; celgynnull.

Conventicler, *s.* cyrddwr ; un yn mynychu cyrddau.

Convention, *s.* (Ll. *conventio*) eisteddfod, cyfarfod, cymmanfa, llwyrwys, cynnadledd, cynghyd, gorsedd, cynnullfa, cynnulliad, cyfa, cwrdd, cymman ; ymgynnull, dygynnull, ymgasgl ; uniad, undeb, cytundeb, ammod, ammodiad, dygymmod.

Conventional, *a.* (Ff. *conventionel*) ammodol, ammodedig, cytunedig ; â wnaed drwy gydsyniad *neu* gytundeb ; â gytunwyd arno ; dealledig drwy gydsyniad cyffredinol ; â ddealler yn ddison *neu* ddystaw ; â ddealler heb son am dano ; fel ei deallir yn gyffredin ; cydsyniol, cydsyniadol ; eisteddfodol, gorseddog, cyfarfodol, cymmanfaol, cymmanol.

Conventionary, *a.* ammodol, ammodus, cyfammodol, ammodedig, cytunedig ; â sefydlwyd drwy gytundeb.

Conventioner, *s.* eisteddfodwr, cynnadleddwr, cyfarfodwr ; un â berthyn i eisteddfod, &c.

Conventionist, *s.* ammodwr, ammodydd, cytunwr, cyfammodwr.

Conventual, *a.* (Ff. *conventuel*) cyfeinniol, mynachlogol, mynachlogaidd, manachlogaidd ; perthynol i gyfaint *neu* grefydd-dy.

Conventual, *s.* mynach, monach, manach ; lleian, mynaches, monaches.

Converge, *v. n.* (Ll. *convergo*) cyttueddu, cydgyfeirio, cyfogwyddo, cydogwyddo, cyttynu, cydbwyntio, cydgyfarfod, tueddu, cymherfeddu, gogwyddo ; cyfeirio *neu* dueddu i'r un fân.

Convergence, } *s.* cyttueddiad, cyttuedd, cyf-
Convergency, } ogwydd, cydogwydd, cyfogwyddawd, cyfogwyddiad, cydgyfeiriad, cymherfeddiad, cydbwyntiad.

Convergent, *a.* cyttueddol, cyfogwyddol, cydgyfeiriol, cydogwyddol, cyttynol ; yn cyttueddu ; yn tynu *neu* gyfeirio i'r un fân.

Conversable, *a.* (o *converse* ; It. *conversabile*) siaradus, siaradgar, ymddyddangar, ymgomgar, cyfeillgar, hyfwyn, mwyn, rhydd.

Conversableness, *s.* siaradgarwch, siaradusrwydd, ymgomgarwch, cyfeillgarwch, hyfwynder, mwynder, cyweithasrwydd.

Conversance, } *s.* cyfeillgarwch, cymdeithas-
Conversancy, } rwydd, cyweithasrwydd, careugarwch.

Conversant, *a.* (Ll. *conversans* ; It. *conversante*) cynnefin, cydnabyddus, nabyddus, cyfarwydd, hyddysg, ymarferol, ymarferus, adnabyddus, cydnabodus, gwybyddus, cynnefinol, cyfeillgar ; gwedi ymarfer ; gwedi ymgynnefino ; mewn cyfeillach ; yn ymarfer, yn ymddyddan ; gwybodus, dysgedig, astud ; yn aros, yn byw, yn bod ; yn dyddori ; yn gofalu ; yn rhodio ; yn cyttal, yn ymdrin, yn ymdrafod, yn trin.

In that she is conversant with God—trwy gyttal gyda Duw (*Doeth.* viii. 3).

Conversation, *s.* (Ll. *conversatio*) ymddyddan, cydymddyddan, cymddyddan, ymgom, ymgomiad, siarad, cydsiarad, cyssiarad, cynnadl, ymddyddaniad, ymddywediad, cyfariaith, cyfymbwyll, chwedleuaeth, arddysmeg, cydlafaredd, ymsiaradaeth, amddadl ; ymadroddiaeth ; cyfeillach, ymgyfeillach, cymdeithas, cydgyfeillach ; ymarwedd, ymddygiad, buchedd, bucheddiad, ymfucheddiad, moes, ffordd ; cystlwn, ymgystlwn, cywestach, cywestwch, ymgyfathrach, cyrid ; nabyddiaeth, cynnefindod ; ymddygyfranc.

To have conversation—ymddwyn, ymarweddu, bucheddu ; ymddyddan, &c.

Of blameless conversation—diargyhoedd ; difai ei fuchedd.

Of good conversation—da ei foes ; da ei ymarweddiad, &c.

Criminal conversation—cyweithas *neu* gyfeillach odinebus ; cystlwn godinebus, cystlwn beius, ymgystlwn anghyfreithlawn : cywestach anghyfreithlawn â gwraig briod.

Her conversation has no bitterness—nid oes chwerwder wrth gyttal â hi.

Conversational, *a.* ymddyddanol, ymgomiol, siaradol, cydymddyddanol, cyssiaradol, arddysmegol; perthynol i ymddyddan *neu* siarad.

Conversationed,† *a.* ymarweddus, buchedd-ol.

Conversationist, *s.* ymddyddanwr, ymgomiwr, siaradwr, ymddyddanwr rhagorol.

Conversative, } *a.* (o'r Ll. *conversor*) cyfeillach-
Conversive, } ol, cyfeillachus, cymdeithgar.

Conversazione, *s.* (It.) ymgomfa, ymgomdeithas, cyfeillgwrdd, cyfeillgydfa, ymgomgyfarfod, cydfa ymgom, cyfarfod ymgomio.

Converse, *v. n.* (Ll. *converso*, *conversor*) ymddyddan, cydymddyddan, siared, siarad, ymgomio, cymddyddan, ymddyddanu, cydsiarad, cyssiared, ymchwedleua, chwedleua, ymadroddi, dychwedlu; ymgyfeillachu, ymgyfeillio, cyfeillachu, cymdeithasu, cyttal, ymgyttal, cyttrigo; ymgystlynu, cystlynu, cywestu, ymgywestu, cywestachu, cyridio; ymddylyn.

He conversed with men—trigodd yn mysg dynion (*Bar.* iii. 37).

Converse, *s.* ymddyddan, cydymddyddan, siarad, cydsiarad, cymddyddan, cyssiarad, ymgom, ymadrodd, cynnadl; cyfeillach, cydymdeithas, cymdeithas, cydgyfeillach, cyfeillgarwch; nabyddiaeth, cydnabyddiaeth, cydnabod, cydnabodaeth, cynnefindra, cynnefindod; cyttrigias, cyttrigiant; ymgystlwn, cystlwn; ymwarweddiad, ymddygiad; gwrthdroad, gwrthosodiad, troad.

Converse, *a.* adgyrchiol, adgyrchol; gwrthdroawl.

Conversion, *s.* (Ll. *conversatio*) troad, tröedigaeth, dychweliad, ymchweliad, ymchweledigaeth, dychweledigaeth, tro; cyfnewidiad, cyfnewid, ymnewidiad, ymdro, trosiad; priodoliad.

Convert, *v.* (Ll. *converto*) troi, dychwelyd, ymchwelyd; newid, cyfnewid, newidio, cyfnewidio, trosi, peri newid; priodoli; ymdröi.

Convert, *s.* dychwelwr, ymchwelwr, dychweladur, dysgybl; trofedig, tröedig: *pl.* tröedigion, dychweledigion, rhai dychweledig.

New convert—newyddian.

Converter, *s.* tröwr, troiadur, dychweliedydd, argyhoeddwr; tröwr i'r ffydd.

Convertibility, } *s.* (o *convertible*) hydröedd,
Convertibleness, } cyfnewidioldeb, hynewidedd, troadoldeb, newidioldeb, newidiolrwydd, cyfnewidedd, cyfnewidiad, newidadwyedd.

Convertible, *a.* (Ll. *convertibilis*) hydro, troadwy, dychweladwy, newidadwy, newidiol, cyfnewidiol; hawdd i'w droi; â aller ei droi *neu* newid.

Converting, *a.* (o *convert*) tröedigol, dychweliadol, troadol, troawl; cymhwys i droi.

Convertite,† *s.* (o *convert*)=*Convert*, *s.*

Convex, *a.* (Ll. *convexus*) crwm, argrwm, amgrwm, cynghrwm, crwbi, argrwn: *f.* crom, argrom, &c.

Convex lens—crymlain, cromlain, crymlain gynghrom, llugell argrom.

Double convex=*Convexo-convex*.

Convex, *s.* crwmach, crymgant, arbel; peth crwm, argrwm, *neu* gynghrwm.

Heaven's convex—crymgant y nef, crwmach y nef.

Convexed, *a.* argrymedig, amgrymedig, crwm, argrwm.

Convexity, } *s.* (Ll. *convexitas*) amgrymedd,
Convexness, } argrymedd, cynghrymedd, crymedd, argrynedd, argrymiad, crymiad; crymder, crynder.

Convexo-concave, *a.* crymgeuol, crymgau, crym-echrwm; crwn ar un wyneb a cheuol ar yr wyneb arall.

Convexo-convex, *a.* crymgrwm, crymgrwn, crym-gynghrwm, argrwm dyblyg; argrwm o'r ddau du; cynghrwm bob wyneb.

Convey, *v. a.* (Ll. *conveho*) cludo, cario, dwyn, trosi, trosglwyddo, cywain, arwedd, dygyd, dygu, arwain, llamdwyo, dargywain, trosgludo, dywarthu; anfon, danfon, gyru; dyfod â; myned â; cyfranu, rhoddi, rhoi; hebrwng, hebryngu; arallu, daerodi; †trin, trefnu.

To convey down to posterity—trosglwyddo i'r oesoedd â ddeuant; trosglwyddo i'r to nesaf; trosi i'r oes â ddel; rhoi mewn ysgrifen.

To convey one's meaning—llefaru, llafaru, dywedyd, dangos, treithu, traethu, mynegu, *neu* drosglwyddo ei feddwl.

To convey one's self from a place—myned *neu* ymsymmud o le; ymadael â lle.

To convey away hastily—cipio, ysgipio, cipio ymaith; ysglyfio.

To convey in privily—dwyn i mewn yn ddirgel *neu* yn lladradaidd.

To convey poison into a thing — rhoi, rhoddi, bwrw, *neu* ddodi gwenwyn mewn peth; gwenwyno peth.

Conveyable, *a.* trosadwy, trosglwyddadwy, cludadwy.

Conveyance, *s.* (o *convey*) cludiad, trosiad, trosglwyddiad, trosiant, trosglwyddiaeth, dygiad, cyweiniad; trosglud, symmudiad, mudiad, llamdwyad; anfoniad, danfoniad, gyriad; aralliad, daerodiad; hebryngiad; cyfrwng, trosglwydd, mud; peth i drosglwyddo; trosiadeb, llythyr trosglwydd, daerodeb, gweithred tir.

Conveyancer, *s.* trosiadur, trosiedydd, trosglwyddwr, arallydd, arallwr.

Conveyancing, *s.* trosiadaeth, trosglwyddiaeth, trosiaduriaeth.

Conveyer, *s.* dygiedydd, cludydd, cariwr, trosglwyddydd, trosglwyddwr, dygwr, dygydd, arweddwr, cyweinydd, addygydd, eyweiniedydd, dygiawdr, dygiawdwr, trosydd, anfonwr, symmudydd; chwidiog, hudolydd.

Convicinity, *s.* (*con* a *vicinity*) cymmydogaeth; cyfagosrwydd, cydnesafedd.

Convict, *v. a.* (Ll. *convinco*, *convictum*) argyhoeddi; euogbrofi, euogfarnu, collfarnu, dyfarnu; barnu yn euog, profi yn euog, cael yn euog, cyhoeddi yn euog; profi yn amlwg; † gwrthbrofi, diddadlu.

Being now convicted—gwedi colli y maes (2 *Mac.* iv. 45).

Convict, *s.* collddyn, euogddyn, euog, yr euog, euogyn, gwr collfarn, eneidfaddeu, dywynfaddeu, collfarnog, gwr dyfarn, dyn collfywyd, dyn dywynfaddeu, mab dyoddef, gwr dïenydd: *pl.* euogion.

Female convict—collddynes, collferch.

Convict, } *p. p.* euog, euogfarnedig; à brof-
Convicted, } wyd *neu* à farnwyd yn euog, &c.; barnedig; gwedi ei argyhoeddi; gwedi colli y maes.

Conviction, *s.* (Ll. *convictio*) argyhoeddiad; dyfarniad, profiad yn euog, euogbrofiad, collfarniad, euogfarniad; dadguddiad bai; llwyrbrawf; caffaeliad yn euog; disbrawf, disbrofiad, gwrthbrawf, gwrthbrofiad, diddadliad, darbwyllineb.

Convictive, *a.* (o *convict*) argyhoeddol, argyhoeddiadol; à ddichon argyhoeddi; à ddichon brofi yn euog; digonol i brofi yn euog *neu* i argyhoeddi; euoghaol, euogbrawf.

Convictiveness, *s.* argyhoeddoldeb; dichonoldeb i brofi yn euog.

Convince, *v. a.* (Ll. *convinco*) argyhoeddi; dysbwyllo, darbwyllo, dirbwyllo, llwyr argyhoeddi, diddadlu; gorchfygu *neu* ladd à rheswm; dangos yn oleu i; profi yn eglur i; arbrofi; ceryddu; peri credu, coeliq, deall, *neu* gyfaddef; ennill y maes; profi yn euog; euogbrofi;† gorchfygu.

Convincement, *s.* (o *convince*)=*Conviction*.

Convincer, *s.* argyhoeddwr, argyhoeddydd, darbwyllwr, diddadlydd; amlygwr.

Convincible, *a.* (o *convince*) argyhoeddadwy; disbrofadwy.

Convincing, *a.* anwrthwynebol, argyhoeddol, argyhoeddiadol, dïymwad, diddadl, eglur, coelbar, darbwyllus, darbwyllawl; à bair ei goelio; à bair argyhoeddiad; à ddwg argyhoeddiad gydag ef.

Convincingly, *ad.* yn anwrthwynebol, &c.; tu hwnt i bob dadl *neu* ammheuaeth; yn eglur ddigon; gydag argyhoeddiad.

Convincingness, *s.* dïymwadrwydd, anwrthebolrwydd, anwrthwynebedd, argyhoeddolder, eglurder, coelbaredd.

Convitious,† *a.* (Ll. *convitior*) gwaradwyddus.

Convive,† *v. a.* (Ll. *convivo*) gwledda, arfolli, difyru.

Convivial, (Ll. *convivialis*) gwleddol, cydwleddol, cywleddol, gwesteiol, cydwestol, gwestfaol; llawen, difyr, gorhoenus, gorawenol, gorawenus, llonwych, llon, siriol, digriflon, difyrus, dyddan, difyrgar, digriflan; cyfeillgar, cymdeithgar, cymdeithasgar.

Conviviality, *s.* gwleddoldeb, cydwleddoldeb, cywleddoldeb, cydwleddiad; hwyl lawen, ddifyr, orhoenus, *neu* lonwych; difyrgarwch, digriflonder, llonwychedd; gorhoen, gorawen, gorhoenusrwydd.

Convocate, *v. a.* (Ll. *convoco*) cydalw; cydwysio; gwysio *neu* alw yn nghyd; gwysio.

Convocation, *s.* (Ll. *convocatio*) cymmanfa, eisteddfod; cydwys, cydwysiad, cydalwad; glwys-gymmanfa, glwys-eisteddfod, cymmanfa o wŷr eglwysig, cymmanfa eglwysig, llenseneddd; gorsedd.

House of convocation—cymmandy, cynnulldy, dadleudy, cynghordy, cyfrdy, ty yr ymgynnull, ty y gymmanfa.

Convoke, *v. a.* (Ll. *convoco*) cydalw, cydwysio, gwysio; galw, casglu, *neu* gynnull yn nghyd; dyfynu.

Convolute, } *a.* (Ll. *convolutus*) cydroledig,
Convoluted, } ymroledig, amdorchedig, cydroliog, ymdorchol, ymdorchedig, cyttorchog, amdroawl, amdröedig, rholiog.

Convolution, *s.* (Ll. *convolutio*) ymroliad, cydroliad, ymdorchiad, amdorchiad, canrawd, cyttorchiad, cynghorniad, dyrwyniad, ffilliad, rholiad, amddyrwynad, cyd-ddyrwyniad.

Convolve, *v. a.* (Ll. *convolvo*) cydrolio; ymrolio am *neu* ar; amdorchi, amdröi, cyttreiglo, cyttreillio, cyttorchi, sidio; ymdorchi am; cyd-ddyrwyn, cydrwyno; dyrwyn yn nghyd; rholio yn nghyd.

Convolvulus, *s.* (o'r Ll. *convolvo*) cynghafog, ffithys.

Convoy, *v. a.* (*Ff. convoyer;* Ll. *conveho*) canymdoi, canymdöi, canymdaith, canymdeithio, canhebrwng, teithnoddi; amddiffyn ar daith; myned yn borth *neu* amgeledd i un *neu* i beth ar hyd ei ffordd.

Convoy, *s.* canymdo, canymdaith, nawddogordd, nawddlu, diffynlu; nawddfyddin; nawddlynges; byddin *neu* lynges amddiffyn; canymdöydd, canymdeithydd, canhebryngydd, canymdöwr; canymdoad;† trosiad.

Convoy ship—nawddlong, llong ganymdo.

Convulse, *v. a.* (Ll. *convello, convulsus*) dirdynu, dirgrynu, diryagwyd, dirgynhyrfu, dirgyffröi, pango, pangu; ysgwyd.

Convulsion, *s.* (Ll. *convulsio*) dirdyniad, dirdynfa, dirdyn, dirgryn, dirgryd, dirgrynad; pang, dirdynwst, pangiad; dirgynhwrf, dirgyffro, dirgyffroad, dirgynhyrfiad, terfysg, cynhwrf, trabludd, cyffro, brythwch.

Convulsion fit—pang, gloes o ddirgryn, dirdynloes.

To have a convulsion fit—pango, pangu; cael gloes o ddirgryn; cael dirdynloes.

Convulsionaries, *s. pl.* (o *convulsion*) Dirdynogion, Dirdyniaid = math o benboethiaid yn y canrif diweddaf, yn Ffrainc.

Convulsive, *a.* (Ll. *convulsus*) dirdynol, pangol, dirgrynol, dirgrydol, dirgynhyrfiol.

Cony, } *s.* (Is. *konyn;* Al. a Sw. *kanin;* Ll.
Coney, } *cuniculus;* Gw. *cuinin*) cwningen, ffiogen: *pl.* cwningod, ffiogod.

Full of conies—cwningog, llawn cwningod.

Cony-burrow, *s.* twll cwningen, cloddfa cwningod, ceudwll cwningod, cwning-gaer.

Cony-catch, *v. a.* (*cony* a *catch*) twyllo, hocedu, castio; tymmigo; chwareu'r chwiwgi.

Cony-catcher,† *s.* chwiwgi, lleidr, twyllwr, twyllydd, tymmigwr.

Cony-catching,† *s.* twyll, hoced; cellwair, cydgam.

Cony-warren, *s.* cwningfa, cwningfaes, cwning-gaer.

Cony-wool, *s.* manflew cwningod, blewiach cwningod, ffwrw cwningen, blew cwningod.

Conyza, *s.* (Gr. *conuza*) cedowydd, cedowys, anmhrydlwyd.

Coo, *v. n.* (o'r sain) grŵna, grŵnan; cwyno, cwynfan, *neu* leisio fel colomen *neu* yaguthan.

Cooing, *s* (o *coo*) grŵn, grŵnan, grŵnad; cwyn, cwynfan.

Cook, *v. a.* (Is. *kooken;* S. *gecocnian;* Ll. *coquo*) coginio, ceginio, cogio, coginiaethu, ceginiaethu, arlwyo, trin, parotöi, darparu, darmerthu; arlwyo ymborth; trin bwyd.

Cook, *s.* (S. *coc;* Ll. *coquus;* Gw. *coca*) cogydd, cog, ceginydd, ceginwr, arlwywr, trinydd bwyd: *f.* coges, cogyddes, cegines.

Pastry cook—pasteiwr, pasteiydd, cogydd pastai, cyffeithgog, pasteigog, cogydd pasteiod, moethgog: *f.* pasteies, pasteiwraig, pasteigoges, moethgoges.

Cook's shop — bwytty, bwydfa, ceginfa, cogwerthfa, bwydwerthdy.

To play the cook—bod yn gog *neu* gogydd; chwareu'r cog; ceginiaethu.

Cook, Cook-fish, } cogbysg, y bolfelyn.

Cook, *v. n.* (o'r sain) canu cwcw.

Cookery, *s.* cogyddiaeth, ceginiaeth, coginiaeth, arlwyaeth, bwyttriniaeth, triniad bwyd, triniaeth ymborth.

Cookmaid, *s.* (*cook* a *maid*) cogyddes, cegines, coges, cogines.

Cookroom, *s.* (*cook* a *room*) cegin, cegindy.

Cool, *a.* (S. *col*; Al. *kühl*) oeraidd, lledoer, llugoer, oer, addoer, oerllyd; go oer, lled oer, trân oer, anwresog; awelog; tawel, araf, llariaidd, pwyllog, arafaidd, digyffro, digynhwrf, diderfysg, diddig, llary, tawelfryd; diofal, difater, dïymdawr; diserch; oerfelgar; ysgafn; cysgodog.

To make cool=*Cool, v. a.*

To grow cool=*Cool, v. n.*

A cool place—oerfa, lle oeraidd.

A cool sheltered place—lle oerglyd, mân oergled; oerfa gled.

To become cool—oeri, &c.; ymlaesu, ymlacäu, ymlacio; myned yn ddiofal, yn ddifater, *neu* yn ddïymdawr.

Cool, *s.* oer, lledoeredd, llugoeredd, oerni, oerder, yr oer; y gŵer, y gwêr, y cysgod, y cyhudd.

In the cool of the day—gydag awel y dydd (*Gen.* iii. 8).

Cool, *v.* oeri, lledoeri, llugoeri, addoeri, oeriain, diboethi; gwneuthur yn oer; myned yn oer; tawelu, arafu, llarieiddio, llinaru, llonyddu, pwyllogi, esmwythäu; llaesu, ymlaesu, ymlacäu; myned yn ddiofal; tori awch.

To cool one's self—ymoeri.

To cool one's courage — tori awch un; digaloni, gwanhau, llyfrhau, *neu* wangaloni un; llaesu dwylaw un.

Cool-cup, *s.* oerlyn, oergib, dïod oeri.

Cooler, *s.* (o *cool*) oeriadyr, oerydd, oeriedydd, mit, llestr oeri; llestr i oeri peth ynddo.

Cool-headed, *a.* pwyllus, pwyllog, tawel, hirfrydig, diffrom, disar.

Cooling, *a.* (o *cool*) oerol, lledoerol, llugoerol, oeriadol; à dueddo i oeri ac adfywio.

Cooling place — oerfa, oerfan, göerfa, gŵerfa.

Cooling medicines—cyfferi oerol, oergyfferi; meddygiaethau naturiol i oeri ac esmwytho.

Coolish, *a.* (o *cool*) lledoer, llugoer, lled oer, go oer, trân oer, lled oeraidd, trân oerllyd.

Coolness, *s.* oerder, oeredd, oerni, oerdra, lledoeredd, lledoerni, llugoerder; oerfelgarwch, oerfel, anwresogrwydd, diboethder; arafedd, pwyll, pwyllineb, tawelwch, hirfrydedd, tawelfryd; difaterwch, diofalwch, difaodod, difaarwydd, clauarwch; anhoffedd.

Cooly, *s.* cludydd (yn yr India Ddwyreiniol).

Coom, *s.* (Ff. *camboüis*) huddygl, parddu; echelsaim, iraid echel, saim troell.

Coomb, Comb, } *s.* (Gr. *combos*) hobaid, hob, hanner crynog, pedwar pwysel, pedwar llestraid Caerwynt.

Coop, *s.* (Is. *kuip*; Ll. *cupa*) cwb; ffronc, cut; cut ieir, cwb ieir; adardy, adargaes, iargut; lloc; milgut; baril, casgen; argae.

Coop, *v. a.* ffroncio, cutio, llocio; rhoi mewn ffronc, lloc, cut, *neu* argae; cau ar beth mewn ffronc; cau, argau, cau ar; carcharu.

To coop up — cau ar, argau, gwarchau, gwarchau ar, cloi ar; cau *neu* gadw i mewn; amgylchu, amgylchynu; rhoddi mewn ffronc, cut, *neu* argae.

To coop in—cau, argau, cadw, cloi, *neu* warchau i mewn; amgylchu, amgylchynu; cau, argau, *neu* gloi ar.

Coopee, Coupee, } *s.* (Ff. *coupé*) ystum mewn dawns.

Cooper, *s.* (o *coop*; Is. *kuiper*; Al. *küfer*) cylchwr, cylchydd, cylchur, cylchlestrwr, saer cylchlestri, barilwr, barilydd, tunellwr.

Cooper's knife—cyllell ddeugarn.

Cooper's axe—neddyf, neddai, bwyell gam, bwyellan, bwyell cylchydd.

Cooperage, *s.* (o *cooper*) cylchyddfa, cylchurdy; cylchurdal.

Co-operate, *v. n.* (Ll. *con* ac *opero*) cydweithio, cydweithredu, cyweithio, cyweithäu, cydymegnïo.

Co-operation, *s.* cydweithiad, cydweithrediad, cyweithiad, cydwaith, cydweithred, cywaith, cyweithiant, cyweithäed, cydober, cyfober, cyweithi, cyweithâd.

Co-operative, *a.* cydweithiol, cyweithiol, cydweithredol, cydoberol, cyweithaol, cydymegnïol; cyfarfaethol.

Co-operator, *s.* cydweithydd, cydweithiwr, cyweithydd, cyweithiwr, cydweithredwr, cyweithiedydd, cydymegnïwr.

Coopering, *s.* (o *cooper*) cylchyddiaeth, cylchwriaeth, cylchuriaeth, cylchlestraeth, barilaeth, saernïaeth, cylchlestri.

Co-optate, *v. a.* (Ll. *coopto*) cyd-ddewis, cydddethol, cyfddewis.

Co-optation, *s.* (Ll. *cooptatio*) mabwysiad, cydfabwysiad, cymmeriad, dewisiad.

Co-ordinance, *s.* cydosodaeth, cydbenodaeth, cyttrefniad, cydordeiniaeth.

Co-ordinate, *a.* (Ll. *con* ac *ordinatus*) cydradd, cyfradd, cyfurdd, cyfurddol, cyfraddol, cydraddol; cyfochr, cyfrestrol.

Co-ordinateness, *s.* cydraddoldeb, cyfraddoldeb, cyfurddoldeb, cydraddolrwydd.

Co-ordinates, *s. pl.* cyfraddolion, cydraddolion, cyfrestrigion, cyfrestrolion.

Co-ordination, *s.* cydraddiad, cyfraddiad, cyfrestriad; cyttrefniad.

Sea coot—morgotiar, morgwtiar, cotiar y môr.

Coot, *s.* (Is. *koet*) cotiar, cwtiar, dyfriar, rhegen y dwfr, iar y dwfr, iar ddwfr foel, bronwen.

Cop, *s.* (S. *cop, copp*; C. *cob, cop*; Al. *kopf*) copa, cop, cöb, cobyn, copyn, siobyn, siob, crib, coryn, twff.

Cop-castle, Cob-castle, } castell ar fryn, cob-gastell, castell cop.

Copaiva, Copaiba, Capivi, } *s.* (Ysp. a Port.) math o sudd ystoraidd neu durpant, à lifa o bren yn Neheudir America.

Copal, *s.* (*copalli*, yn y Mecsicöaeg) ystor, sudd, neu glaernodd ceuledig pren à dyf yn Mecsico; ystorlws.

Copaline, *s.* copalain=taeth neu sylwedd hynod à geir mewn copal.

Copang, Coban, } *s.* darn bath yn mysg yr Iapan-wys.

Coparcenery, Coparceny, } *s.* (*co* neu *con*, a Norm. *parcenier*) cydetifeddiaeth, cyttifedd-

faeth, cyfetifeddiaeth, cyttrefiadaeth, cyttifeddiant, cydfeuedd, cyfetifeddran.

Coparcener, *s.* (*co* a *parcener*) cydetifedd, cyttifedd, cyfetifedd, cyttifeddwr, cydetifeddwr, cyttrefiadog, cydfeddiannydd, cydbriodor.

Copartment, † *s.* = *Compartiment*, *Compartment*.

Copartner, *s.* (*co* a *partner*) cyfranog, cyfranogydd, cyfranogwr, cydwr, cydranog, cydranwr, cydfaelur; cydymaith, cyfaill; cydswyddog.

Copartnership, *s.* cyfranogaeth, cydranogaeth, cydgyfranogaeth, cydraniaeth, cydfaeliaeth, cydfaeluriaeth, cyttriniaeth, cydswyddogaeth; cyfranogiaid.

Copatan,† *a.* (o *cop*) dyrchafedig; blaenfain, pigfain.

Copatriot, *s.* (*co* a *patriot*) cydwladgarwr, cywladgarwr.

Cope, *s.* (S. *cæppe*; C. *côl*) offerendor, côb, toryn, toryn offeiriad; cwcwll, cwfl, penwisg; mwd; mydlen, gortho, nenlen, nenfwd; enfys, enfysg; trum, truman, trumen, crib; ceugant, cryngant.

Under the cope of heaven—tàn *neu* dàn y nefoedd; tàn lèn y nefoedd; tàn y nen; tàn y ffurfafen; tàn entrych awyr; tàn yr entrych.

Cope, *v. a.* toroni; gwisgo megys â thoryn *neu* gôb; trumio, bangori, copio, mydu; rhoi crib ar; tori pig *neu* grafangau hebog; † cofleidio.

Cope, *v. n.* (C. *colio*; Sw. *käppas*, *kifwa*) ymdrechu, ymdrech, ymladd, ymwrio, ymgystadlu, cystadlu, ymgyrchu, amryson, ymbrofi, ymegnïo, ymgeisio, ymorchestu, brwydro, cystwyo, cobio, gwrthsefyll, cyttaro, ymdynu; gwrthwynebu yn llwyddiannus; tynu 'r dorch; sefyll; † gwobrwyo; † cyfnewid.

Copeck, *s.* (Al. *kopeke*) copec, ceiniog Rwssia.

Coped, *a.* gorchuddiedig â chrib, trum, *neu* gopa; trumiog, trumain, cribog; torynog.

Copeman,† *s.* (S. *ceapman*) masnachwr, maelier.

Copesmat,† *s.* (*cope* a *mate*) cyfaill, cydymaith.

Copestone, *s.* (*cope* a *stone*) topfaen, copfaen, penfaen.

Cophosis, *s.* (Gr.) byddarwch, byddardra, bydderi.

Copier, } *s.* (o *copy*) adysgrifydd, adysgrifwr,
Copyist, } adysgrifenwr, adysgrifenydd, cysgrifwr, cysgrifydd, cyfysgrifydd, tynysgrifydd, dadysgrifwr, ail ysgrifenydd; adluniwr, eiluniwr, eiluniwr; dynwaredwr, dynwareddydd, efelychydd; llênysbeilydd.

Coping, *s.* (o *cope*) trum, crib, truman, trumen, bangoren, bangor, topres, cobres, copiad.

Coping of a wall—crib mur, trum gwàl; llogail mur (1 *Bren.* vii. 9); cload gwàl.

Coping of a house—trum ty.

Feather-edged coping—trum plufin, crib blufin.

Saddle-back coping—trum cefnbant, trum cefnbantog.

Flat coping, } trum gwastad, crib am-
Parallel coping, } hafal.

Coping over—osgdrum, trosdrum, trum osgoawg, crib osgoawg.

Copious, *a.* (Ll. *copiosus*; Ff. *copieux*) helaeth, helaethlawn, ehelaeth, diamdlawd, dibrin, llawn, cyflawn, lluosog, amlderog, aml, digonol; cynnwysfawr; toreithiog, hafiug.

Copiousness, *s.* helaethrwydd, helaethdra, helaethder, ehelaethrwydd, digonedd, arddigonedd, digonolrwydd, digonoldeb, hafiug, amlder, amledd, amldra, llawnder, cyflawnder, gorlawnder, hafiugrwydd, hafiugder, toraeth, edrysedd, lluosogrwydd, anmhrinder; gordyfiant.

Copist, *s.* (o *copy*)=*Copier*, *Copyist*.

Copland, *s.* (*cop* a *land*) corneldir, copdir; darn o dir yn terfynu yn bigfain.

Coplant,† *v. a.* (*co* a *plant*) cydblanu.

Coportion, *s.* (*co* a *portion*) cyfran, cydran.

Copped, } *a.* (o *cop*) pigfain, blaenfain, pen-
Coppled, } fain, brigfain; cobynog, copynog, copog, copaog, cribog.

Copped like a sugar-loaf — pigfain fel torth sugr.

Coppel, } *s.* (Ll. *cupella*) coethadyr, coethgib,
Cupel, } coethlestr, puradyr, toddyr, toddlestr.

Copper, *s.* (Is. *koper*; Sw. *koppar*; Al. *kupfer*: Ll. *cuprum*; o ynys *Cyprus*, meddylir) copr; rhudd-efydd, elydr, elydn, efydd.

Fine copper — pres melyn da (*Ezra* viii. 27).

Copper mixed with zinc—pres; copr cymmysg â sinc.

Copper dust, } copregrid, rhwd
Diacetate of copper, } copr, efyddrwd, gwyrddrwd, egrid copr, llwch copr.

Copper, *a.* o gopr, copraidd, coprog.

Copper pan—padell efydd, efydden.

Copper vessel — efyddyn, efydden, llestr efydd, padell efydd, efyddell, efyddlestr.

Copper, *s.* efydden, efyddan, efyddell, pan efydd, pair, efyddyn; copr, pres, mân arian, ceiniogau, newid mân.

Copper, *v. a.* copro, efyddu, efyddeidio; cuddio, gorchuddio, *neu* wisgo â chopr.

Copperas, *s.* (It. *copparosa*; Ff. *couperose*) copras; du y crydd.

Blue copperas, } copras glas, careg las,
Sulphate of copper, } efyddhal, efyddhalan, coprhalan, efyddgris, glasfaen.
Blue stone, }
Cyanose, }
Blue vitriol, }

Green copperas, } copras gwyrdd, ufelgris haiarn, haiarnhal.
Sulphate of iron, }
Green vitriol, }

White copperas, } copras gwyn, ufelgris
Sulphate of zinc, } sinc.
White vitriol, }

Copper-belly, *s.* torfelen, y dorfelen, y dorgopr =sarff Americaidd.

Copper-bottomed, *a.* copr-waelod, copr-waelodog.

Copper-coloured, *a.* cochfelyn, (*f.* cochfelen); o liw y copr; coprliw, melyngoch, efyddliw.

Coppered, *a.* efyddaid, coprog, copraid; caesog.

Copper-head, *s.* (o'i lliw) pencopr, pencopren, y sarff bencopr.

Copperish, *a.* (o *copper*) copraidd; efyddaidd, elydraidd.

Copper-nose, *s.* trwyn coch, trwyn coch crugynog.

Copper-ore, *s.* mwn copr, mwyn efydd.

Copperplate, *s.* (*copper* a *plate*) copryslafn,

efyddlafn, coprlafn, preslafn, efyddblad, llafn copr; argrafflafn; coprargraff.
Copperplate illustrations — egluriadau ar gopr.
Coppersmith, *s.* gof copr, coprof; efyddof, gof efydd.
Copperwork, *s.* gwaith copr, coprwaith, efyddwaith, gwaith efydd.
Copperworm, *s.* gwyfyn, mochdyn, meisgyn.
Coppery, *a.* (o *copper*) copraidd, efyddaidd, efyddaid; â blas *neu* arogl copr arno; o gopr.
Coppice, } *s.* (Norm. *coupiz*; Gr. *coptô*) prys-
Copse, } goed, prysgwydd, prysg, prys, glasgoed, glaswydd, manwydd, mangoed, prysglwyn, irlwyn, glaslwyn, pryswydd, prysgl; coedwig; prysel, prysain, prysgle, brycell, prysceldir.
Hazel copse—prysgyll, collwydd, collwyn, prysg cyll.
Coppled, *a.* (o *cop*) pigfain, blaenfain, penfain, brigfain, conaidd.
Copple-dust, *s.* coethlwch, llwch coethi, llwch delgoethi.
Copple-stones, *s. pl.* crynfain, crynfeini, grofeini, grofain, caregos, cerygos, creigarnau, treiglarnau.
Coprolite, *s.* (Gr. *copros* a *lithos*) tomfaen, eulfaen, tom maenedig: *pl.* tomfeini, tomfain.
Coprolitic, *a.* tomfeinin, tomfeinig, tomfaenaidd.
Copromesia, } *s.* (Gr. *copros* ac *emeô*) tomgyf-
Copromesis, } og.
Coprophaga, } *s. pl.* tomysolion, eulonysiaid,
Coprophagans, } tomchwilod.
Coprophagous, *a.* (Gr. *copros* a *phagô*) tomysol, eulonysol; yn ymborthi ar dom, eulon, *neu* ysgarthion.
Copse, } *s.* = { *Coppice.*
Coppice, } { *Copse.*
Copse, *v. a.* pryselu, preselu, cadw prysgoed.
Copsy, *a.* prysgog, prysgoedog, prysgwyddog, manwyddog, prysog, pryselog, pryswyddog.
Copula, *s.* (Ll.) cyssylltеb, cyssylltair, cyplysair, cwplws, cysswllt=y gair â una y sylfon a'r adroddol mewn gosodiad rhesymegol.
Copulate, *a.* (Ll. *copulatus*) cyssylltedig, cynglyn, cynglynol, cynglynedig.
Copulate, *v.* (Ll. *copula*) cydio, ymgydio, ymrain, ymrewydd, ymrewyddu, ymreain, cyridio, cnuchio, ymgyplu, ymglymu, ymgymharu, cydgnodio; cymharu, uno, cyplu.
Copulation, *s.* (Ll. *copulatio*) cyd, cydiad, cyrid, cyridiad, cydgnawd, cydgnodiad, ymread, ymrain, ymrewydd, cnuchiad, cnuchiant, cywestach, ymrewyddiad, cynghlwm, cynglyn; cypliad, cyssylltiad, ymgypliad, cynghlymiad, cymhariad.
Incapable of copulation—heb allu ymrain.
Copulative, *a.* (Ll. *copulativus*) cydiadol, cyssylltiadol, cyssylltiol, cynglynol, cyssylltedigol, cyplysol, ymgyplys, cydiol, unol, cynghlymol; cyridiol, ymreiniol, ymrewyddol.
Copulative conjunction—cyssylltiad cydiadol, cyssylltiad cydiol, cyssylltiad cynglynol, cyssylltiad cyssylltiol, cyssylltair cyssylltiol, cynglyn, cynghlwm: *pl.* cydiadolion.
Copulative, *s.*=*Copulative conjunction.*
Copy, *s.* (Ff. ac Al. *copie*; It., Ysp., a Port. *copia*) adysgrif, adysgrifen, dadysgrif, tynysgrif, dadysgrifen; cyfysgrif, cyfysgrifen, cysgrifen, cysgrif; cynysgrif, cynysgrifen, cynsgrifen, cynsgrif; ysgrifwaith, ysgrifen, ysgrifed, llawysgrifen; cyfargraff; ad argraff; adlun, eilyn, eilun; cynllun, cynddelw, cynnelw, cynbryd, bath, egluryn, cynddull, rhagddull, rhaglun; gwrthran, gwrthysgrifen; ail ysgrifen, eilyn ysgrifen; testyn, ystyr, cyflun, arddull; llyfr, un llyfr; gwaith gwreiddiol; ysgriflyfr; cysgriflyfr, ysgriflun; argraffiad.
Printed copy—cyfargraff.
First copy—cynllun, cynnelw, cynddelw, cynffurf, cynysgrifen, cynysgrif.
Is it an original, or a copy?—ai cynllun ai adlun yw? ai cynllun neu adlun ydyw?
To set one a copy—gosod cynllun, rhaglun, cynffurf, rhagffurf, *neu* gynnelw i un; ysgrifenu o flaen un; ysgriflunio i un.
Certified copy—cysgrif ardystiol, *&c.*
He wrote a copy—efe a ysgrifenodd gopi (*Ios.* viii. 32).
Copy, *v.* adysgrifenu, adysgrifo, adysgrifio; dadysgrifo; cyfysgrifo, cyfysgrifio, cysgrifo, cysgrifio; adlunio; efelychu, dynwared, cynnelwi, cynddelwi; tebygu, ymdebygu; ymdrechu bod yn debyg; canlyn cynllun; bathu; tynu allan, tynu o.
Copy out — adysgrifenu, adlunio; tynu allan, tynu o.
Proverbs which the men of Hezekiah copied out—dïarebion y rhai a gasglodd gwŷr Heseciah (*Diar.* xxv. 1).
Copying machine — adluniadyr, ermig adlunio, peiriant cysgrifo.
Copying press — adlunwasg, cysgrifwasg, gwasg adlunio.
Copy-book, *s.* cysgriflyfr, ysgriflyfr, llyfr ysgrifenu.
Copyer, } *s.*=*Copier, Copyist.*
Copyist, }
Copyhold, *s.* (*copy* a *hold*) twncafael, nawddfeddiant, twncfeddiant, deillfeddiant, daliad wrth adysgrif, gafael adysgrif, dalfa dân wrogaeth.
Copyhold land—tir cyfrif, tir cyllidus.
Mere copyhold, } caethafael, caethddaliad,
Base tenure, } taiogafael.
This affair toucheth your copyhold — y mae'r mater hwn yn perthyn yn agos i chwi; mae'r mater hwn o ganlyniad *neu* berygl nid bychan i chwi.
Copyholder, *s.* nawddfeddiannwr, deillfeddiannydd, twncddeiliad; perchen tir wrth adysgrif rhol llys.
Copyist, *s.* (o *copy*) adysgrifydd, adysgrifwr, adysgrifenydd, cyfysgrifydd, cysgrifwr, cysgrifydd, dadysgrifydd, tynysgrifwr; adluniwr, eilyniwr, eiluniwr; dynwaredwr, efelychwr, efelychydd.
Copyright, *s.* (*copy* a *right*) awdurfraint, awdurfeddiant, hawlysgrif, llênfraint, hawl awdur; hawl ar waith gwreiddiol; ysgrifhawl, ysgrifraint.
Coquallin, *s.* gwiwer anhyddring.
Coquelicot, } *s.* (Ff. *coquelicot*) pabi gwyllt,
Coquelico, } pabi coch yr yd, pabi cryuben llyfn, llygad y cythraul; lliw y pabi.
Coquet, } *s.* (Ff.) hoeden, mursen, coegen,
Coquette, } chwidwen, penhoeden, chwidren,

mursogen, coegen dwyllodrus, twyllen, twyllodres, ffiloges.

Coquet, *v.* hoedena, mursenu, coegena, chwidwena, rhithgaru, twyllgaru, cagusgaru; chwareu yr hoeden, &c.; anwadalu; ymgaru â phawb heb feddwl ymbriodi â neb; tynu neu ddenu serch un ac yna ei wrthod.

Coquettish, *a.* hoedenaidd, mursenaidd, coegenaidd, chwidwenaidd, mursogenaidd.

Coquetry, *s.* (Ff. *coquetterie*) mursendod, hoedendod, coegendod, hoedenwaith, chwidwendod, rhithgariad, twyllgariad, cagusgariad, hoedeneiddrwydd, murseneiddrwydd; hoedeniad, coegeniad; gwagsawrwydd, anwadalwch.

Cor. *s.* (H.) mesur Iuddewig, yr un ag omer= 10 bath neu ephah; neu 75 galwyn, 5 peint.

Cor, *s.* (Ll.) calon, y galon.

Cor Caroli—Calon Carl=cydser gogleddol, rhwng gwallt Berenice a'r Arth Fwyaf.

Cor Leonis — Calon y Llew = seren o'r maintioli mwyaf yn nghydser y Llew.

Coracina, *s.* (Gr. *corax*) gofrain.

Coracinæ, *s. pl.* (Gr. *corax*) ffrwythfrain.

Coracle, *s.* (o'r C.) corwgl, corwg, cwrwgl, cwrwg.

Coracoid, *s.* (Gr. *corax* ac *eidos*) branylfindwddf, branbigoddfyn.

Coracoid, *a.* branylfinaidd, branbigaidd, gylfinaidd.

Coral, *s.* (Gr. *corallion*; Ll. *corallium*) gwylar, cwrel, lluchochr, llysiau y llongwr.

Coral, *a.* o wylar, o gwrel; gwylaraidd, cwrelaidd, lluchochraidd, lluchochrol.

Coral islands—ynysoedd gwylar.

Coral rocks — creigiau gwylar, gwylargreig.

Corallaceous, *a.* (o *coral*) gwylaraidd, cwrelaidd, lluchochraidd.

Coralliform, *a.* (o *coral* a *form*) gwylaraidd, cwrelaidd, gwylarddull, gwylarwedd; camfforchog.

Coralligenous, *a.* (*coral*, a Gr. *gennaô*) gwylarddwyn, cwrelddwyn, gwylarddygol, gwylarog, lluchochrog; yn cynnyrchu gwylar.

Coralline, *a.* (o *coral*) gwylaraidd, cwrelaidd, gwylerin, gwylerain, lluchochraidd; yn cynnwys gwylar.

Coralline, *s.* gwylarig, gwylarlof, gwylarbryf, gwylarfil: *pl.* gwylarigion, gwylarolion, gwylarlofod; maenflod.

Corallinite, *s.* (o *corallina*) gwylarfaenan, gwylarfaen.

Corallite, *s.* (o *coral*) gwylarith, gwylarfaen.

Corallium Rubrum, *s.* gwylar coch, cochwylar.

Corallodendron, *s.* (*coral*, a Gr. *dendron*) gwylarwydd, cwrelwydd, gwylargoed.

Coralloid, } *a.* (*coral*, a Gr. *eidos*) gwylar-
Coralloidal, } aidd, cwrelaidd, gwylarddull, gwylarwedd; tebyg i lun gwylar.

Coralloid, *s.* cornwyg, cornwymon, gwylarwyg; gwylarwymon.

Corallorhiza, *s.* (*coral*, a Gr. *rhiza*) gwylarwraidd.

Coral-rag, *s.* gwylargalch, calchwylar.

Coral-island, *s.* ynys wylar, gwylar-ynys, ynys gwrel.

Coral-reef, *s.* gwylargraig, basgraig wylar, creigres wylar, iselgraig wylar.

Coral-root, *s.* gwylar-wraidd, cwrel-wraidd.

Coral-tree, *s.* gwylarwydd, gwylargoed, cwrelwydd: *sing.* gwylarwydden.

Coral-wort, *s.* deintlys.

Coranich, } *s.* (Gael. *coronach*; Yag. *cronach*)
Cronach, } galarnad, galargan, galareb, alaethgan, marwnad.

Corant, *s.* (Ff. *courant*) dawns rhedegog, nwyfddawns, rhedegddawns.

Corb, *s.* (Ll. *corbis*) basged gio, basged lo, glofasged, glogib, cawell; adeiladdurn, corbed.

Corban, *s.* (H.; Ll. *corbis*; Al. *korb*) elusengist, elusgist, alwysgist, arlwysfa, cyff elusen, cist y tlawd; coffr elusen, blwch elusen; elusen, alwysen, rhodd, corban; rhodd i Dduw; aberth.

It is Corban, that is to say, a gift — Corban, hyny yw, rhodd (*Marc.* vii. 11).

Corbe,† *a.* (Ff. *courbe*) crwca, cam.

Corbeil, *s.* (Ff. *corbeille*) caerfasged, caergawell, nawddgawell, cawell, corbedwaith.

Corbel, *s.* (Ff. *corbeille*; It. *corbello*) corbal, corbed, gobenyddiad: *dim.* corbedyn, corbelyn.

Corbel, *v. a.* corbelu, corbedu.

Corbel-sous, *s.* dirgorbal, corbed hanfodol.

Corbel-steps, *s. pl.* corbedrisiau, corbelrisiau.

Corbel-table, *s.* corbedres, corbedrawd, corbalred, corbedred; corbedau.

Corbets, } *s. pl.* (Ff. *corbeille*) corbedau, cor-
Corbetts, } balau; eilunfau, delwgelloedd.

Corby, *s.* (Ff. *corbeau*; Ll. *corvus*) cigfran.

Corchorus, *s.* (Gr. *coreô*, *coreî*) hocys yr Iuddew.

Corcule, } *s.* (Ll. *corculum*, bychanig o *cor*)
Corcle, } calon, calonen, calon had, hadgalon.

Cord, *s.* (C.; Ff. *corde*; Ll. *chorda*) rheffyn, corden, cortyn, cordyn, cord, cort, llinyn, rhaffan, rhaff, llyfan, llyfanen, tennyn; tant; cluder, cordaid: *pl.* cyrt, cyrd, cortynau, tannau.

Cord of wood—cluder o goed; cord o goed; cordaid o goed=128 troedfedd chwechochrog; neu 8 troedfedd o hyd, 4 o led, a 4 o uchder.

Mailing cords—catiau o raffau i rwymo peth; catreffynau.

Cords of a man—rheffynau dynol (*Hos.* xi. 4).

To make into a cord—cyfrodeddu, cordeddu, cyrdeddu.

Cord moss—rheffyn-fwsogl, rhaff-fwsyn.

Cord, *v. a.* cortio, cordio, cortynu, cordenu, rhaffo, rheffynu, llinynu, tennynu; rhwymo neu glymu â rheffyn, â rhaff, â chordyn, â llinyn, â rhaffau, neu â rheffynau; tantio; cludeirio, cordeidio.

To cord wood—cludeirio coed, cordio coed, cordeidio coed; cludeirio coed wrth fesur.

Cordage, *s.* (Ff. ac Ysp.) rhaffau, brasraffau, llong-raffau, rhaffau llong; rhaffdaclau; cordwaith; pob math ar raffau; rhaffwaith, rheffynwaith.

Cordage of a ship—rhaffau llong, rhaffdaclau llong, rhaffdrec llong, taclau llong.

Cordals, *s. pl.* (o *cord*) cordolion, llafnolion.

Cordate, } *a.* (Ll. *cordatus*) calonaidd, calon-
Cordated, } ddull, calonwedd; ar lun calon.

Corded, *a.* cordiog, cortynog, cortiog; cortiedig, cordiedig; cordeddig, cordeddedig, cyfrodedd, cyfrodeddig, cyfrodeddedig, cyf-

rodeddog; rhwymedig â rheffynau; cludeiriog.
Corded silk—sidan cyfrodeddig.
Corded ladder—ysgol raffau, ysgol reffynau, ysgol o raffau.
Cross corded—croes gyfrodedd, croes gordeddig, croes gordiedig.

Cordelier, *s.* (Ff. o *corde*) rheffynog, cordfynach, cordfonach, cortfynach, rheffynydd; mynach llwyd, brawd llwyd, lleiog; monach o urdd Sant Ffransis.

Cordelling, *a.* cyfrodedd, cordeddog, cordeddig.

Cord-grass, *s.* cordwellt, cortwellt.

Cordial, *a.* (Ff. ac Ysp. o'r Ll. *cor*) calonog, diffuant, didwyll, cywir, o'r galon, diragrith; caredig, cariadus, careugar, serchog, serchus, gwir garedig, pur garedig; gwresog, croesawgar, croesawus, ewyllysgar; cysurol, cysurlawn, cysurus, cyfnerthol, adnerthol, adfywiol, cryfhaol, gwrygiol, lloniannol, llonedigol, adlonol, adfywiol, siriol; â lona, â adfywia, â gyfnertha; yn lloni, yn adfywio, yn cyfnerthu; â fywioga yr ysbrydoedd; â bair *neu* â rydd gysur, llonder, *neu* adnerth; iesinol, cleufryd, clau, gonest.

Cordial, *s.* sirgyffer, sirgyffyr, sirlyn, sirwy, ffaethgyffer, cysurlyn; meddyglyn; eli 'r galon; adnerthydd, siriolydd, cyfnerthydd, cysur, dyddanwch.

Cordial-hearted, *a.* cywir-galon, gwir galonog, gwir ddiffuant.

Cordiality, } *s.* didwylledd, diffuantrwydd,
Cordialness, } cywirdeb, diragrithrwydd, caredigrwydd; gwresogrwydd, croesawgarwch, croesaw; cleuder, cleufrydedd, cleudeb, gonestrwydd, puredd; serchogrwydd, serchusrwydd, calonogrwydd, calondid; ewyllysgarwch; gwresogrwydd, purdeb, rhyddid, *neu* rwydd-deb calon.

Cordialize, *v. a.* sirioli, sirio, lloni; gwneuthur yn galonog, &c.

Cordially, *ad.* yn galonog, &c.; â'r holl galon; â'i holl galon; o galon; o'r galon; o'i galon; o wraidd y galon; o wreiddiau y galon; o ferion y galon; o eigion calon; o wir ewyllys calon; heb na hud na lledrith; yn bur garedig.

Cordierite, *s.* (oddi wrth Nic. *Cordieri*, y cerfyllydd) millfaen.

Cordiform, *a.* (Ll. *cor* a *forma*) calonaidd, calonddull; ar lun *neu* ddull calon.

Cordiner,† *s.*=*Cordwainer.*

Cordmaker, *s.* rheffynwr, rheffynydd, rhaffwr, cortynwr, cortynydd, cordydd.

Cordon, *s.* (Ff. ac Ysp.) maenres, maenreng, maendedd, maenwanaf; gwerthyr; cyfres, cyfrestr, gorsafres; cordolion, tasgyrt.

Cordovan, } *s.* (Ysp. *cordoban*, o *Cordova*, *Cor-*
Cordwain, } *doba*, neu *Corduba*, yn Yspaen) cordwal, cwrdwal; lledr Yspaen; lledr Cordoba; lledr o groen gafr, ceffyl, *neu* forlo; gafrledr.

Corduroy, *s.* (Ff. *corde du roi*) cord y rhi.

Cordwainer, *s.* (o *cordwain*) crydd, archenwr.

Cordwood, *s.* (*cord* ac *wood*) cordwydd, cluderwydd, cortwydd, cludergoed.

Core, *s.* (Norm.; Ll. *cor*; Ff. *cœur*) calon, y galon, bywedyn, bywyn, bywed, deincodyn, dincodyn; crawn, calon cornwyd; bywedwst; † corff.

Cored, *a.* hallt, halltedig; â dröwyd mewn halen.

Co-rector, } *s.* cydreithor, cyreithor, cydlyw-
Conrector, } ydd.

Coregent, *s.* (*con* a *regent*) cydraglyw, cydraglaw, cydlywiadur, cydlywodraethwr.

Corelation, *s.*=*Correlation.*

Coriaceous, *a.* (Ll. *coriaceus*) lledraidd, lledrin; o ledr; tebyg i ledr.
Coriaceous liverwort—croeneiddgen.

Coriander, *s.* (Ll. *coriandrum*) brwysgedlys; coriander.
Coriander seed — had coriander (*Ecs.* xvi. 31).
Coriander of Rome—bulwg Rhufain, bulwg, ydig, pabi'r gwenith, gith.

Corindon, *s.* (Ff.)=*Corundum.*

Corinth, *s.* (dinas yn Groeg) rhyf, rhyfen: *pl.* rhyfon, grawn Corinth.

Corival, *s.* (*con* a *rival*) cydgeisiwr, cydgeisydd, cydymgeisiwr, cyfymgeisydd, cyderlynwr, cystadlydd, ymgystadlydd; cydgarwr.

Corival, *v. a.* cydgeisio, cydymgeisio, cystadlu, ymgystadlu â.

Corivalry, } *s.* cydgais, cydymgais, cyfym-
Corivalship, } gais, cyderlyniaeth, cystadlaeth, cystadleuaeth, cyfergais; cyfymryson, cydymryson, cyngorchest.

Cork, *s.* (Al. *kork*; Is. *kurk*; Ll. *cortex*) corcyn, corc, twythwydd, madarch; twyth.
Cork tree — corcwydden, twythwydden: *pl.* corcwydd.

Cork, *v. a.* corcio, corco, madarchu; rhoi corc *neu* gorcyn mewn *neu* yn.

Cork-fossil, *s.* ammorfaen,

Cork-jacket, *s.* nawf-hugan, corcdoryn, corcynbais, corbais gorcyn, pais gorcyn.

Cork-screw, *s.* allwedd costrel, allwydd potel, sidrwy potel, asgrwy costrel, corcyll, corcdroell, corcysgrwy.

Corky, *a.* (o *cork*) corcaidd, corcynaidd, madarchaidd.

Cormorant, *s.* (Ff. *cormoran*; Ll. *corvus marinus*) morfran, mulfran, godde gwrych; glwth, cegrwth.

Cormus, } *s.* (Gr. *cormos*) paladr, bonyn, bon,
Corm, } llysfonyn.

Corn, *s.* (S.; Al., D. a Sw. *korn*; Ll. *granum*) yd; grawn yd, grawn, llafur; gronyn.
A grain of corn—yden, ydyn, gronyn yd, gronyn o yd.
Standing corn—yd byw; yd ar ei draed; yd ar ei droed; ydau.
Mixed corn—amyd, brithyd, cymmysgyd, mysgyd, yd cymmysg.
Reaped corn—yd mededig.
Ears of corn—twys, twysenau, twys o yd, twys yd, bleiniaid: *sing.* twysen, bleiniad, rhafn o yd.
Ground corn—yd maledig, blawd; talch, (*dim.* telchyn) talchyd, malurion yd.
Parched corn — crasyd, yd cras, yd crasodyn.
Tail corn — mân yd, gwehilion, hedion, tinion, godreon, grawnusion.
A stack of corn—das, daswrn, bera, cyrnen, *neu* feisgawn o yd.
A ledge, layer, *or* lay of corn—seldrem o yd.
A heap of corn, } ysgafn; ysgafn o yd
A shock of corn, } (*Ruth* iii. 7; *Iob* v. 26); ystwc, gweisgon.

To tread out the corn—dyrnu.
Corn tribute—uchelgyllid.
Corn that rises from what was shed the previous year—attwf.
India corn—Ind-yd, Ind-rawn, grawn Ind, gwenith India.
A corn of salt—gronyn o halen, halenyn.
Corn beard—còl yd, cola yd, ydgol, barf yd: *pl.* colion.
Bearded corn—yd coliog.
Corn-bin—ydgist, cist yd.
Barley corn—heidden, heiddyn, barlysen, barlysyn.
Light corn—ffwlach, gwehilion, swtrach yd, yd ysgafn.
Corn in the ear, Eared corn, } yd yn ei hawd; yd yn hodi; yd yn hedeg; yd yn hadu; yd yn y dwysen; yd twysenog; yd yn ei hosan.
Seed corn—hadyd, yd had.
St. Peter's corn—yd cibog, yd Sant Pedr, yd Pedr.
Goose corn—troellgoryn.

Corn, *v. a.* ysgeintio â halen; halltu yn ysgafn; caledu â halen; halltu, sychu, argaledu; cornio; gronynu, graenu; ceirchio; rhoi yd i.

Corn, *s.* (Ll. *cornu*) corn, caleden, caledyn, pedgorn, oddf.

Cornage, *s.* (Ll. *cornu*) cornafael, corneddaliad, gafael cornad; yttreth, yttoll.

Corn-beef, Corned-beef, } *s.* cig eidion wedi ei ysgeintio â halen; ychgig wedi ei ysgeinthalltu; ychgig hallt.

Corn-chandler, *s.* yd-werthydd, yd-werthwr, yd-adwerthwr, adwerthwr yd.

Corn-clad, *a.* yd-wisgedig, yd-wisgog.

Corn-cockle, *s.* ydig, bulwg Rhufain, pabi'r gwenith, bulwg yr yd, gith.

Corn-crake, *s.* rhegen yr yd, rhegen y rhych, creciar.

Corn-cutter, *s.* corndorydd, corndrychydd, cornaddwr.

Cornea, *s.* (Ll. *cornu*) gleingorn, cornbilen.

Cornel, Cornel-tree, Cornelian-tree, } *s.* (Ll. *cornus*, o *cornu*; Ff. *cornouille*) cwyros.
Wild cornel—cwyrwialen, cwyrialen.
Dwarf cornel—corwyros.

Cornelian, Carnelian, } *s.* (Ff. *cornaline*) cigliwem, cnodem, maen cigliw=math o galcedon.

Cornels, *s. pl.* (o *cornel*) cwyrosolion.

Cornemuse, Cornamuse, } *s.* (Ff. *cornemuse*) cornbib, codbib, codbibell, pib gorn, cornicell.

Corneous, *a.* (Ll. *corneus*) cornaidd; caled; caled fel corn.

Corner, *s.* (C. *cornel*; Cern. *kornal*) cornel, congl, ongl, elin, cil, cilfach, ebach, ebaeth; bagell, bachell, lloches, llechfa, llechfan, llech, llechfod, godechfa, cuddfa, cilan, cinmael; cwr; ymyl; tu.
Close corner — meingornel, mein-gil, culgornel, cornel cul.
Corner of the eye—cil y llygad.
Corner of the beard—cwr y farf.
Corner house—ty cornel; ty ar y cornel, ty yn y cornel, ty'n y cornel, tu ar y gongl.
Corner teeth—cilddannedd, cilddaint ceffyl.
A little corner—cornelyn.
In a corner—mewn congl, cornel, *neu* gilfach, &c.; yn ddirgel, o'r neilltu, yn gyfrinachol, dân gel, dân gudd, yn guddiadan.
To remove into a corner—cornelu, cilfachu; symmud i gornel, i gongl, i gilfach, *neu* i ebach.
To drive into a corner—cornelu, cilfachu, ebachu; llocio; gyru i gornel, i gongl, i ebach, *neu* i gilfach.
To withdraw into a corner to lurk in—lleigio.
From the right corner—o'r tu deheu (2 *Brcn.* xi. 11).
The north corner — tu y gogledd (*Eza.* xxxvi. 25).
Having corners=*Cornered.*
Having two corners, Of two corners, } deugornelog, dwyonglog, dwyongl, deugyriog, deugwr, deuonglog, deuongl; âg iddo ddau gornel.
Having three corners, Of two corners, } triongl, trionglog, teirongl, trichornel, trichornelog, trichonglog; âg iddo dair congl.
Having four corners, Of four corners, } pedrogl, pedrongl, pedronglog, pedwaronglog, pedrygonglog, pedrorog, ysgwar; âg iddo bedwar cornel.
Having many corners—amlgonglog, amrygonglog, amryonglog, amlonglog, amrygongl, amrygornel, amlgornelog, amrygornelog; âg iddo amryfal onglau *neu* gonglau; âg aml gornelau iddo; llawn conglau *neu* gornelau.
Full of secret corners—cilfachog, ebachog, llochesog; llawn cilfachau, ebachau, llochesau, godechfaoedd, *neu* llechfodau.

Cornered, *a.* (o *corner*) cornelog, conglog, onglog, cilfachog, ebachog; âg onglau *neu* ebachau iddo; â chornelau, conglau, cyrau, *neu* gilfachau iddo; cyriog.
Three-cornered — triongl, trionglog, trichonglog, trichornel, trichornelog, teirongl; âg iddo dair congl *neu* ongl; tryfal.

Corner-stone, *s.* conglfaen, careg gongl, careg gornel, onglfaen, cornelfaen.
Chief corner-stone—pen conglfaen, penconglfaen.

Cornerwise, *ad.* o gongl i gongl ar draws peth; o gornel i gornel; â'i gongl yn mlaen *neu* tuag at un; yn llwrw ei gornel.

Cornet, *s.* (Ff. *cornet*, *cornette*) chwythgorn, corned, udgorn; marchlumanwr, torflumanwr; cornyn, papyrgorn; penwisg; doethorwisg, ysgablar doethor; † marchoglu.
Cornet of a horse—isegwyd march, coronegwyd ceffyl.
Cornet-a-piston—corn syflath, corn ceuffyn=math ar offeryn cerdd.
Cornet-stop—chwythattalfa.

Cornetcy, *s.* (o *cornet*) torflumaniaeth, marchlumaniaeth; swyddogaeth marchlumanydd.

Corneter, *s.* (o *cornet*) cyrniad, chwythgornydd, chwythgornwr, udganwr: *pl.* cyrniaid.

Corn-exchange, *s.* ydnewidfa, cyfnewidfa yd, ydnewitty, newidfa yr yd.

Corn-factor, *s.* ydfasnachydd, ydfasnachwr, ydwerthydd; masnachwr *neu* drafnidiwr yd.

Corn-field, *s.* ydfaes, ydgae, maes yd, cae yd, cae llafur.
Corn-flag, *s.* gelleog yr yd, yd-ellheog; cleddyflys, cawen.
Corn-floor, *s.* llawr dyrnu, ydlawr.
Corn-flower, *s.* ydflodeuyn, ydflodyn; blodyn â dyf mewn yd; cramenog yr yd, penlas yr yd, penlas wèn.
Corn-harvest, *s.* cynauaf yd, cynauaf yr yd, yd-gynauaf.
Corn-heap, *s.* yttwr, twr o yd, pentwr yd, crug yd, crugyn yd; ysgafn, beisgawn.
Cornice, *s.* (It. o'r Gr. *corônis*) taleithwrn, rhagdalwrn, talefwrn, trumdalaith, taladdurn, gordwdd, ardwdd, talaith addurn, addurndalaith, talwrn, talfoldiad.
Cornicle, *s.* (Ll. *corniculum*) cornyn, cornig, corn bychan, corn bach, cornigl.
Corniculate, *a.* (o'r Ll. *cornu*) cyrnig, cyrniog, corniog; cornynog; cornfasglog.
Cornific, *a.* (Ll. *cornu* a *facio*) cyrnddygol, cyrnddwyn; yn cynnyrchu cyrn.
Corniform, *a.* (Ll. *cornu* a *forma*) cornaidd, cyrnaidd, cornddulliog; ar lun *neu* ddull corn.
Cornigerous, *a.* (Ll. *corniger*) cyrnig, cyrniog, corniog; âg iddo gyrn.
Corning-house, *s.* pylordy, gronyndy.
Cornish Moneywort, *s.* ceinioglys Cernyw.
Cornist, *s.* (o *cornet*) cyrniad, chwythgornydd, udganwr: *pl.* cyrniaid.
Corn-land, *s.* yttir, tir yd, tir âr, tir llafur, llafurdir, tir aradwy.
Corn-laws, *s pl.* cyfreithiau yr yd, deddfau yr yd, ydreithiau, ydgyfreithiau.
Cornless, *a.* (*corn* a *less*) heb yd.
Corn-lofft, *s.* ydlofft, ydle, ytty, heiniardy.
Corn-marigold, *s.* aban, gold, gold yr yd, graban yr yd, graban, golt yd.
Corn-master,† *s.* un â dyfo yd i'w werthu.
Corn-market, *s.* marchnad yd, marchnad yr yd, ydfarchnad, marchnad lafur.
Corn-merchant, *s.* masnachwr yd, masnachydd yd, ydfasnachwr.
Corn-meter, *s.* ydfesurydd, ydfesurwr.
Corn-mill, *s.* melin yd, ydfelin.
Corning-house, *s.* pylordy, gronyndy.
Corn-parsley, *s.* githran, githrog, githrag.
Corn-pipe, *s.* ydbib, ydbibell.
Corn-rent, *s.* ydrent, yd-ardreth.
Corn-rocket, *s.* hegydd, ydhegydd.
Corn-rose, *s.* pabi coch yr yd, pabi gwyllt, pabi crynben llyfn, llygad y cythraul.
Cornsalad, } *s.* gwylaeth yr oen, dïadwyth,
Corn-sallad, } llysiau yr oen.
Corn-snake, *s.* (*corn* a *snake*) cornsarff.
Corn-stalk, *s.* paladr yd, bonyn yd, coes yd.
Corn-stone, *s.* cornfaen.
Cornua, *s. pl.* (Ll.) cyrn.
Cornu Ammonis, *s.* corn Ammon; cragen ar ddull corn hwrdd; cragen nydd-dro.
Cornucopia, *s.* (Ll.) corn llawndid, corn amlder, corn llawnder, y corn dïamdlawd, achrwysgorn, corn achrwys; rhad penllad.
Cornularia, *s. pl.* (Ll. *cornu*) cornigolion.
Cornus, *s.* (Ll.) cwyros, cwyrialen, cwyrwialen.
Cornute, *v. a.* (Ll. *cornutus*) cycwalltu, hoffdynu, cyrnicyllu, dïwrio; gwneuthur yn gycwallt.
Cornuted, *a.* (Ll. *cornutus*) corniog, cyrnig, cyrniog, hoffdynog, cycwalltog; cyrnaidd, cornaidd; cycwalltedig.

Cornuto, *s.* (It.) cycwallt, hoffdyn, cyrnicyll, cyrnig, cornog; cyrnigddyn, gwr corniog; gwr i wraig anffyddlawn.
Cornutor, *s.* (o *cornute*) cycwalltwr, cyrnicyllwr, hoffdynwr.
Corn-violet, *s.* clychlys, mill yr yd.
Corn-wain, *s.* ydfen, ydgertwyn, oertwyn yd.
Corny, *a.* (Ll. *cornu*) cornaidd, cyrnaidd; cornol; caled.
Corny, *a.* (o *corn*) ydaidd, ydol, ydog, grawnaidd.
Corn-yard, *s.* ydlan, ydgordd, cadlas yd.
Corody, } *s.* (It. *corredo*) dawnbwyd=dogn o
Corrody, } fwyd a dïod, dyledus i'r brenin oddi wrth abatty, neu oddi wrth esgobaeth.
Corol, } *s.* (Ll. *corolla*) coronig, corolen,
Corolla, } corolan; blodeugaes, gwullamlen, fflur.
Corollaceous, *a.* (o *corolla*) coronigaidd, corolenaidd, corolanaidd.
Corollary, *s.* (Ll. *corollarium*) casgliad, cynghload, cynghlo, cload, diweddglo, canlyniad; sarid, gwarged, rhelyw.
Corollet, } *s.* (o *corolla*) blodionen, blodenig,
Corollule, } gofloden, goflodyn; bloden mewn blodyn cyfansawdd.
Corona, *s.* (Ll.) coron, talaith, corynrwy; gnotai; copa; gwullgoron.
Corona borealis—Arianrod, Caer Arianrod=cylser yn yr arddrych ogleddol.
Corona australis — y Goron ddeheuol, Coron y de=cydser yn cynnwys 12 seren.
Coronal, *a.* (Ll. *coronalis*) corynol, caranol, coronol; perthynol i'r coryn.
Coronal suture—cydiad blaen yr iad; y cydiad *neu* y gwniad corynol; cysswllt yr iad.
Coronal, *s.* coron, talaith, corynrwy, pendel; coronbleth, gwyrlen, deilbleth, gwulldorch; coryn, cysswllt yr iad, iadgysswllt.
Coronary, *a.* (Ll. *coronarius*) coronaidd, coronol; corynaidd, corynol, caranaidd, caranog, caranaid.
Coronate, *a.* (Ll. *coronatus*) coronog, caranog, corynog, coronedig.
Coronation, *s.* (o *corona*) coroniad, coronedigaeth; taleithiad.
Coronel,† *s.* (Ysp.; Ff. *colonel*)=*Colonel.*
Coroner, *s.* (Ll. gyfreithiol, *coronator*) trengholwr, trengholydd, trengholur, corffynad; coronwr.
Coroner's inquest—trengholiad, ymholiad corffynad, ymchwil trengholwr.
Coronet, *s.* (o *corona*) coronig, talaith, taleithig.
Coroneted, *a.* coronigog, coronigol, taleithiog; yn gwisgo coronig; â hawl ganddo i wisgo coronig.
Coroniform, *a.* (Ll. *corona* a *forma*) coronaidd; ar lun coron.
Coronilla, *s.* (Ysp.) darn bath yn Yspaen, gwerth 4*s.* 0½*c.*
Coronoid, *a.* (Gr. *corônê* ac *eidos*) branylfinaidd, branylfaidd; fel gylfin brân.
Coronopus, *s.* (Gr. *corônê*) olbrain, olfran, berwr y moch, berwy y moch.
Coronule, *s.* (o *corona*) coronen, coronigyn, hadgoronig; hadflew.
Corporal, *s.* (It. *caporale;* Ff. *caporal*) dengwriad=y swyddog isaf yn y fyddin.

Corporal, *a.* (Ll. *corporalis*) corfforol, corffol; sylweddol, defnyddiol.

Corporal, } *s.* corfflen, corfflian, corffliain,
Corporale, } segraflen, llian cymun = llian main yn yr hwn y gosodir y segrafen.

To take ones's corporal oath—tyngu ar lyfr *neu* ar y llyfr; cymmeryd *neu* wneuthur ei lw ar lyfr *neu* ar y llyfr.

Corporality, *s.* (o *corporal*) corffolaeth, corfforoldeb, corffoldeb, corfforolrwydd, corfolaeth.

Corporally, *ad.* yn gorfforol; yn ei gorffolaeth; yn y corff.

Corporalship, *s.* dengwriadaeth.

Corporas,† *s.* (Ll. *corpus*) = *Corporal, Corporale.*

Corporate, *a.* (Ll. *corporatus*) corfforedig, cydgorffedig, cynghorffedig, cydgorffol, corffol, corfforaidd; unedig, cyfunedig, cyfanol, unol; cyffredinol; gwedi ei uno *neu* ei wneuthur yn un corff.

Corporate town — tref gorfforedig, tref gorfforaidd; bwrdeisdref, bwrgeisdref.

Corporateness, *s.* corfforoldeb, corfforolrwydd, corffoldeb, corfforedigrwydd.

Corporation, *s.* (Ll. *corporatio*) corfforaeth; bwrdeisiaeth; bwrdeisiaid, bwrdeiswyr, bwrgeisiaid; bwrdeisdref, tref gorfforedig; cydfrawdoliaeth, corff cymdeithasol, cymdeithas gorfforedig, corff cyfansawdd, corff.

Corporator, *s.* bwrdais, bwrgais; aelod o gorfforaeth.

Corporature,† *s.* (Ll. *corporatura*) corfforoldeb, corffoliad.

Corporeal, } *a.* (Ll. *corporeus*) corfforol, corff-
Corporeous, } ol; sylweddol, defnyddiol.

Corporealist, *s.* defnyddiolwr, defnyddiawdr.

Corporeality, *s.* corffolaeth, corfforoldeb, corfforolrwydd, corffoldeb.

Corporeally, *ad.* yn gorfforol; yn ei gorffolaeth; yn y corff.

Corporeity, *s.* corffolrwydd, corffoledd, corffoldeb, corffeg; defnyddiolder, defnyddiolrwydd, sylweddolrwydd.

Corporify,† *v. a.* (Ll. *corpus* a *facio*) corffori, corffoli.

Corposant, *s.* (Ysp. *cuerpo santo*) hwylbrenwyll, hwynyn=drychiolaeth à welir ar y môr ar nosweithiau tymhestlog.

Corps, *s.* (Ff. o'r Ll. *corpus*) corff, cadgordd, cadgorff, byddin, byddinran, corfflu.

Corps of reserve, } adfyddin, oefnfyddin.
Corps de reserve, }

Corps de garde—byddin osgordd, gosgorddfyddin, gwarchlu, gwardlu, gwartlu, gwardfyddin, corddfyddin.

Corpse, *s.* (Ll. *corpus*) corff, corff marw, celain, oelan: *pl.* celanedd, celaneddau, celeinod.

To lay forth a corpse—trin corff marw; estyn corff allan; troi corff heibio.

Corpsegate, *s.* (*corpse* a *gate*) porth y cyrff, porth y fonwent.

Corpulence, } *s.* (Ll. *corpulentia*) corffogrwydd,
Corpulency, } cnodigrwydd, cigogrwydd, tewder, tewdra, tewedd, tewdra corff, cnawdolrwydd; breisgedd, praffrwydd, praffder.

Corpulent, *a.* (Ll. *corpulentus*) corffog, corffol, tew, cnodig, cigog, efras; praff, braisg.

Corpus, *pl.* Corpora, *s.* (Ll.) corff; defnydd.

Corpus Christi—Corff Crist=gwyl y cymun, à gedwir yn Eglwys Rhufain ar lau y Trindod.

Corpuscle, *s.* (Ll. *corpusculum*) corffilyn, mymryn, as, temig, temigyn, gronyn, til, ith.

Corpuscular, } *a.* corffilynaidd, corffilynol,
Corpuscularian, } mymrynol, ithol, gronynol.

Corpuscularian, *s.* corffilynwr, corffilyniad, mymrynwr: *pl.* corffilyniaid.

Corrade, *v. a.* (Ll. *corrado*) rhwbio ymaith, cydrathu, cynghrafu, earwbio.

Corradiation, *s.* (Ll. *con* a *radiatio*) cydreiddiad, cydbelydriad, cydlewyrchiad, cyngreiddiad.

Correct, *a.* (Ll. *correctus*) cywir, uniawn, cywair, iawn, diwygus, diwygiedig, diwygiol, difai, difwlch, cywrain, cywraint, pur, cyweiriedig.

Correct, *v. a.* diwygio, cywiro, cyweirio, unioni, uniawnu, gwella, gwellhau, difeio, cymhwyso; ceryddu, cystwyo, cospi, dysgyblu, anghreifftio, dwrdio, senu, sardio, ystwyo, argyhoeddi; adgyweirio; gwella beiau *neu* wallau; tymmeru.

A servant will not be corrected by words—ni chymmer gwas addysg ar eiriau (*Diar.* xxix. 19).

Correction, *s.* (Ll. *correctio*) cyweiriad, diwygiad, diwygineth, gwellhad, gwelliant, adgyweiriad, difeiad; cerydd, cystwy, cosp, cospedigaeth, sard, sen; ceryddiad, cystwyad, ystwyad, cospad, argyhoeddiad; dysgyblaeth, cystwyaeth, cystwyedigaeth; adfryd, sylw beirniadol; cyweirnod, diwygnod.

House of correction—cyweirdy, cerydd-dy, ty cerydd, cystwyfa, cospweithdy, gweithgarchar; carchar.

As a fool to the correction of the stocks—fel ynfyd yn myned i'r cyffion i'w gospi (*Diar.* vii. 22).

Correctional, *a.* diwygiol, cyweiriol, diwygus, diwygiadol; cystwyol, ceryddol.

Correctioner,† *s.* un à fu mewn cyweirdy.

Corrective, *a.* (o *correct*) diwygiadol, cyweiriol, cyweiriadol, gwellhaol, cyweiriedigol; ceryddol, cystwyol, ystwyol, cospol, cospedigol, anghreifftiol; tymmerol, ardymmerol; âg ynddo rinwedd i wellhau, i ddiwygio, i ddifeio, *neu* i dymmeru.

Corrective, *s.* cywair, cyweirydd, ardymmerydd, tymmerydd, gwellydd; cystwy, attalfa, cyfyngiad, ystwy.

Correctly, *ad.* yn gywir, yn gywair, yn uniawn; yn fanwl, yn fanylaidd, yn gymhwys, yn hollol; yn ddifai, yn ddifwlch.

Correctness, *s.* (o *correct*) cywirdeb, cywirder, cyweirdeb, cywiredd, manyldeb, manylder, manylrwydd, manylwch.

Corrector, *s.* (Ll.) diwygiwr, diwygydd, diwygiedydd, cyweirydd, cywirydd, gwellhawr, gwelladur; cystwyor, cystwywr, ceryddwr, cospydd, cospadur, cospwr; tymmerydd, ardymmerydd.

Corregent, *s.* (Ll. *correpens*) tymmerydd, lleddfydd.

Corregidor, *s.* (Ysp.) ynad Yspaenig, penswyddog Yspaenaidd.

Correi, } *s.* (Gael.) ceufron; ochr geuol
Corri, } bryn.

Correlate, *s.* (Ll. *con* a *relatus*)=*Correlative, s.*

Correlation, *s.* (Ll. *con* a *relatio*) cydberthynas, cydgarennydd, cyngharennydd.

Correlative, *a.* (Ll. *con* a *relativus*) cydberth-

ynol, cymherthynol, cydberthynasol; à fo yn cydberthynu y naill i'r llall.

Correlative, *s.* cydberthynas, cymherthynas, cydgarant, cyngharant, cydgyfathrach: *pl.* cydgeraint.

Correlativeness, *s.* cydberthynasedd, cydberthynoldeb.

Correption, *s.* (Ll. *correptio*) cerydd, sen, sard, cystwy; seniad, dwrdiad, ceryddiad, cystwyad.

Correptory, *a.* ceryddol, cystwyol.

Correspond, *v. n.* (Ll. *con* a *respondeo*; Ff. *correspondre*) cyfateb, ateb, atebu, cydweddu, ymateb, cytuno; bod yn gysson; cynhebygu, cyngweddu, sutio, gweddu, cyfladd, cyttaro, cydgordio; gohebu, cydohebu, goheb, ymohebu, cydymateb; cyfrinachu drwy lythyrau; bod yn gyfartal *neu* gyfaddas.

Correspondence, } *s.* (o *correspond*) cyfatebiad,
Correspondency, } cyfatebiaeth, cyfatebrwydd, ymatebiad, ymgyfatebiad, cyfatebolaeth, cyfatebolrwydd, cyfateboliad; cydweddiad, cyttarawiad, cyfladdrwydd, cytundeb, addasrwydd; gohebiaeth, goheb, gohebawd, ymohebiad; gohebion, gohebiaethau; llythyrgyfateb, llythyr-gyfnewid, cyfnewid llythyrau; cyweithas, cymdeithas, cyfathrach, cystlynedd, cyfeillach; cyssylltiad.

To hold correspondence—gohebu, goheb, cydohebu, cydymateb; gohebu â'u gilydd.

Correspondent, } *a.* cyfatebol, cydweddol, cyf-
Corresponding, } laddol, addas, cyfaddas, cytunol, cytun, cymhwys, sutiol, atebol, cysson, cyngweddol, addasedig; yn cyfateb, yn cyfladd, &c.; gohebol.

Corresponding member—aelod gohebol; aelod ohebol; aelod gyfateb.

Correspondent, *s.* gohebydd, gohebwr; cyfatebwr, cyfatebydd, cyfarhebwr, cyfarhebiad; cystlynwr.

Corresponsive, *a.* cyfatebol, atebol; addas, cyfaddas, addasedig.

Corridor, *s.* (Ff.) traworiel, tryddedfa, oriel; trydded, hir-rodfa; rhodfa gudd *neu* orthödig, amrodfa, celffordd, amguddrawd; y rhodfa gudd o gylch caer *neu* gastell.

Corrigenda, *s. pl.* (Ll.) diwygion, diwygolion; cyweirolion, cyweiriadau, cyweirion; geiriau i'w diwygio.

Corrigible, *a.* (Ff. o'r Ll. *corrigo*) diwygiadwy, gwelladwy, cyweiriadwy; cospadwy, hygosp, ceryddadwy, cystwyadwy; à ellir ei ddiwygio neu ei gospi.

Corrigibleness, *s.* diwygiadoldeb, gwelladwyoldeb; hygospedd; yr ansawdd o fod yn gyweiriadwy *neu* yn geryddadwy.

Corrigiola, *s.* (Ll. *corrigia*) corglymig, canclymig.

Corrival, *s.* (*cor* neu *con* a *rival*) cydgeisiwr, cydgeisydd, cydymgeisydd, cydymgeisiwr, cyfymgeisydd, cystadlydd, ymgystadlydd, cystadleuwr, cyderlynwr, cyderlynydd; cydgarwr; cydymdrechydd.

Corrival, *v. a.* cydymgeisio, cydgeisio, cystadlu, ymgystadlu â, cyderlyn.

Corrivalry, } *s.* cydgais, cydymgais, cyfym-
Corrivalship, } gais, cystadlaeth, cystadleuaeth, ymgystadlaeth, cyderlyniaeth; cydymryson, cyfymryson, cyngorchest, cyfergais.

Corrivate, *v. a.* (Ll. *corrivo*) cyddifrydio, cydwehynu, cydoferu.

Corrivation, *s.* (Ll. *corrivatio*) cyddifrydiad, cyddifrydiant, cydwehyniad, cydoferiad.

Corroborant, } *a.* (Ll. *corroborans*) cyfnerth-
Corroborative, } ol, cryfhaol, cryfbarol, cyfnerthedigol; à gyfnertho, à gryfhao, à gadarnhao; yn cyfnerthu; cadarnhaol, cryfhäus.

Corroborant, } *s.* cyfnerthai, cyfnerthydd,
Corroborative, } cryfhäydd; meddyginiaeth gyfnerthol *neu* gryfhaol: *pl.* cyfnertholion, cyfnerthedigion, cryfbeirion, nerthedigion, cryfhaolion.

Corroborate, *v. a.* (Ll. *corroboro*) cyfnerthu, cadarnhau, cryfhau, cydnerthu, nerthu, grymusu, sefydlu; dilysu, sicrhau; ffyrfhau.

Corroboration, *s.* (o *corroborate*) cyfnerthiad, cadarnhad, cryfhad, grymusiad, cydnerthiad; sicrhad, dilysiad; prawf; sefydliad.

Corrode, *v. a.* (Ll. *corrodo*) cyfysu, cydysu, ysu, difa, treulio, araf ysu; ysu o fesur ychydig ac ychydig; difa bob yn dipyn; ysu yn raddol *neu* yn araf; amgnoi, amdreulio, ysu o amgylch; rhydu, rhwtio, ystreulio; anmharu; treulio ymaith.

Corrodent, } *a.* (Ll. *corrodens*, *corrosivus*) cyd-
Corrosive, } ysol, cyfysol, ysol, difaol, ystreuliol; yn ysu, yn cyfysu; yn ysu *neu* dreulio ymaith; yn graddol ysu; yn difa o fesur ychydig ac ychydig; à yso, à fwytao; à yso bob ychydig; à ddifao bob yn ronyn; à ystreulio, à amdreulio.

Corrosive sublimate—coethawd ysol, coethaint cydysol, ysgoethawd = deulasnur arian byw.

Corrodent, } *s.* cyfysai, ysai, araf-ysai, araf-
Corrosive, } ysyr, ysyr: *pl.* cyfysolion, araf-ysion, ysolion, yseion.

Corrodiate, *v. a.*=*Corrode.*

Corrodibility, } *s.* (o *corrodible*) cyfysoledd,
Corrosibility, } ysoledd, araf-ysedd, ysoldeb,
Corrosibleness, } ysolder, cyfysoldeb, ysolrwydd, cyfysolrwydd; gallu i gyfysu.

Corrodible, } *a.* (Ll. *corrodo*, *corrosi*) ysadwy,
Corrosible, } cyfysadwy; ysadwy o dipyn i dipyn; ysol.

Corrosion, *s.* (Ll. *corrosio*) ysiad, cyfysiad, cydysiad, araf-ysiad, treuliad, ystreuliad, amgnoad, amdraul, amdreuliad, amdreuledd; rhydiad; ysiad graddol, ysiad araf.

Corrosiveness, *s.* ysoldeb, ysolder, ysolrwydd, cyfysoledd, ysoledd, araf-ysedd, araf-ysoldeb, cyfysoldeb, cyfysolrwydd; llymder, pigogrwydd.

Corrugant, *a.* (Ll. *corrugans*) crychiadol, crychiannol, crychiannus, crebachol, crybychol, crebychiadol, crebachus.

Corrugate, *v. a.* (Ll. *corrugo*) crychu, crebachu, crybychu, rhychu.

Corrugate, *a.* crych, crychedig, crepach, crebachog, crybwch.

Corrugation, *s.* (Ll. *corrugatio*) crychiad, crychiant, crebachiad, crybychiad.

Corrugator, *s.* (o *corrugate*) crychiedydd, crebachydd, crebychydd, crychgyhyr.

Corrugent Muscle, *s.*=*Corrugator.*

Corrupt, *v.* (Ll. *corruptus*) llygru, halogi, diwyno, difwyno, anurddo, anaddwyno; pydru, llynu, braenu, crawnu, madru, hadlu, mallu, gori; dobrwyo, gobrwyo, gwyro, gwyrdroi; gwydio, anmhuro.

Not corrupted—anllygredig, dilwgr, dihalog; pur, glân, purlan, gwyrf.

To corrupt one's self—ymlygru, ymhalogi, &c.
A person that is *or* may be corrupted—gwr gwobr a gwerth.
To corrupt with bribes—llygru â gwobrau; rhoddi gwobr i ddallu llygaid.

Corrupt, *a.* llygredig, halogedig, halog, llygrog, llygraidd; hadl, hadledig, hadlog, hadlyd, braen, braenllyd, pwdr, mall, afiach, heinus, edwin, anmhur; drwg, drygionus, difwyn, anfwyn, anaddwyn, ffals, gwyrog, gŵyr, anwir, beius, gwydus; anghynnwynol.
To grow corrupt—myned yn llygredig; llygru, &c.
Men of corrupt minds—dynion llygredig eu meddyliau; dynion llygredig eu meddwl; dynion o feddwl llygredig.
Corrupt blood—gôr, gwyar, crawnwaed, drygwaed, gwaed drwg, hadlwaed, gwaed llygredig, gwaed hadledig, gwaedgrawn.
Corrupt language—llygriaith, iaith lygredig, lledaith, brithiaith.

Corrupter, *s.* llygrydd, llygrwr, halogydd, halogwr, &c.

Corruptibility, } *s.* (o *corruptible*) llygroldeb,
Corruptibleness, } llygrolder, llygrolrwydd, hylygredd, llygreddoldeb, llygredd; braenoldeb, pydroldeb.

Corruptible, *a.* (Ff.; Ll. *corruptibilis*) llygradwy, hylwgr, halogadwy; braenadwy, hadladwy, pydradwy, hadlyd.
In that which is not corruptible—mewn anllygredigaeth.

Corruptible, *s.* llygradwy, peth llygradwy.

Corrupting, *a.* llygrol, llygredigol; â lygro.

Corruption, *s.* (Ll. *corruptio*) llygredigaeth, llygredd, llwgr, llygriad, halogrwydd, halogiad; pydredd, pydri, pydrni, pydriad, braeniad, braenedd, braen, hadledd, hadliad, malldder; crawn, gôr, madredd, crawnwaed; drygedd, drygioni, halogedigaeth, halogedigrwydd, gwŷd, anmhurdeb; gwobr, hudwobr; anurddiad, anaddfwyniad.
Full of corruption—crawnllyd, gorllyd, madreddog; llawn crawn, &c.; llygrog; llawn llygredigaeth *neu* lygredd, &c.

Corruptive, *a.* (*o corrupt*) llygrol, llygredigol, hylwgr; pydrol.

Corruptless, *a.* (*corrupt* a *less*) dilwgr, dihalog, anllygredig, dilygredd, glân, purlan.

Corruptness, *s.* (o *corrupt*) llygredd, llygredigaeth, llygredigrwydd, halogrwydd, halogedigrwydd, halogedigaeth; pydredd, braenedd, pydri, pydrni, malldod, mellni, hadledd, hadledigrwydd, madreddogrwydd; drygedd, drygoni, gwŷd.

Corruptress, *s.* (o *corrupter*) llygres, llygrediges, llygryddes.

Corsair, *s.* (Ff. *corsaire*) morwilliad, gwillmyr, morleidr, morwill, morherwr, herwr môr; herwlong, herwiblong.

Corsak, *s.* corsac=math o lwynog.

Corse, *s.* (Ff. *corps*; Ll. *corpus*) corff, celain, celan, corff marw.

Corse-present, *s.* offrwm anghladd, mardal, corffrodd, celanrodd.

Corselet, *s.* (Ff.) brondor, bronfoll, dwyfroneg, berguras, llurig; brongengl, brondengl; bron trychfilod ednog.

Corselet, *v. a.* bronfolli, brondori; amwisgo â bronfoll.

Corset, *s.* (Ff. o *corse*) gwasgrwym, ystywaws, ystawys, gwasgai, gwasgyr, gwasg.

Corset, *v. a.* gwasgrwymo, ystywoci; rhwymo âg ystywaws.

Corseting, *s.* (o *corset*) gwasgrwymiad, ystywosiad.

Corsned, *s.* (S. *corsnæde*) melltithdam, tamaid y felltith.

Cortege, *s.* (Ff. o'r It. *corteggio*) gosgordd, cosgordd.

Cortes, *s. pl.* (Ysp. o *corte*, llys) senedd Yspaen, llywodlys, llywodas; seneddwyr Yspaen=y pendefigion, y gwŷr llên, a'r cynnrychiolwyr.

Cortex, *s.* (Ll.) rhisg, rhisgl, rhisgyn, rhisglyn.
Cortex cerebri—rhisglen y menydd, gwisg yr ymenydd.

Cortical, *a.* (o *cortex*) rhisgol, rhisgog, rhisglog.

Corticate, } *a.* (Ll. *corticatus*) rhisgaidd,
Corticated, } rhisglaidd.

Corticene, *s.* (Ll. *cortex*) golyshal rhisg aethnen.

Corticiferous, *a.* (Ll. *cortex* a *fero*) rhisgddwyn, rhisgddygol; yn dwyn rhisg neu rywbeth tebyg.

Corticiform, *a.* (Ll. *cortex* a *forma*) tebyg i risg; rhisgaidd.

Corticose, } *a.* (Ll. *corticosus*) rhisgog, rhisgl-
Corticous, } og, rhisglawn, llawn rhisg.

Cortile, *s.* (It.) beili, clos, cyntedd, llanerch o flaen ty.

Cortusa, *s.* (oddi wrth I. A. *Cortuse*) golcheuraid, gwengraith, golchyddes, golchwraidd, clust yr arth.

Corundum, *s.* (enw Indiaidd; Ff. *coriudon*) math o ddelidfaen.
Common corundum, } celltyager, corun-
Adamantine spar, } dum cyffredin.

Coruscant, *a.* (Ll. *coruscans*) ffiachiol, ffiachiog, llachar, ffiamiol, dysgleiriol, llewyrchol, lluch, tywynol, mellтenol, llethridog, llethridfawr, llathr, llathraid, ysblan, dysbleiniol; yn ffiachio, yn mellтenu, yn lluchedu, yn lluchedenu, yn dysgleirio.

Coruscate, *v. n.* (Ll. *coruscо*) ffiachio, lluchedu, lluchedenu, mellтenu, efflanu, llathru, dysgleirio, dysgleinio, llewychu, llewyrchu, echdywynu, tywynu, lluganu, dysbleinio.

Coruscation, *s.* (Ll. *coruscatio*) ffiâch, luchedyn, lluchedeu, mellten, lluch; ffiachiad, lluchediad, llethrid, arlethrid, llathriad, lluchedeniad, mellteniad, llewychiad, tywyniad, llethridiad, llethridiant.

Corvet, } *s.* (Ff. *corvette*; Ysp. *corveta*) peith-
Corvette, } long, cadfad, cadlongen, peithfad,
Corvetto, } cadlong unhwyliar.

Corvidæ, *s. pl.* (Ll. *corvus*) y brain, tylwyth y brain, branwys.

Corvine, *a.* (Ll. *corvinus*) brânol, brânaidd, brânog, cigfranaidd; perthynol i'r frân.

Corvorant, *s.* (Ff. *cormorans*) morfran, mulfran.

Corvus, *s.* (Ll.) y Gigfran, y Frân=cydser deheuol, yn cynnwys naw seren.

Corybantic, *a.* (o *Corybantes*, offeiriaid Gwestа *neu* Cybele) ynfydwyllt, gorphwyllig, gorphwyllog, ynfyd, llerth, iwin, ffrowys, ynfyd gwyllt, ar dân; Corybantig.

Corydalina, }
Corydalia, } *s.* (Gr. *corudalis*) math o alcali.
Corydaline, }

Corylus, *s.* (Ll.) collen; cyll.
Corymb, *s.* (Gr. *corumbos*; Ll. *corymbus*) gwullfagwy, blodeuswp, gwullswp; topyn, twff.
Corymbiated, *a.* gwullfagwyog, blodeusypiog, gwullsypiog.
Corymbiferæ, *s. pl.* (Ll. *corymbifer*) gwullsypogion.
Corymbiferous, *a.* gwullsypiog, gwullsypddwyn, sypaeronog; baconog; yn dwyn ffrwyth, aeron, *neu* flodau yn sypiau.
Corymbous, *a.* gwullfagwyaidd, gwullsypiaidd; bagwyaidd, pyngol; yn sypiau.
Corymbulous, *a.* gwullsypynol, gwullsopenog; yn fagwyon bychain.
Corypheus, *s.* (Gr. *coruphaios*) côrflaenor, pencor, côrben; blaenor y côr (yn chwareudai Groeg).
Coscinomancy, *s.* (Gr. *coscinon* a *manteia*) gwagr-ogan, gogr-ogan, gwagr-armes, gograrmes, dewiniaeth â gogr.
Cosecant, *s.* (o *complement* a *secant*) cydrylin, cyttrychlin, cyttrylin, trylin gyflanw.
Cosentient, *a.* (*co* a *sentient*) cydganfodol, cyddirnadol, cydsyniol.
Cosier,† *s.* (Ff. *cousu*) brasglytiwr, bwngler.
Cosinage, *s.* (Ff.) trasysgrif, traswys.
Cosine, *s.* (o *complement* a *sine*) cyddiblin, cynniblin, diblin gyflanw, cylinar.
Cosmetic, *a.* (Gr. *cosmêticos*) prydferthol, tecaol, teghaol, tegychol, addurnol, tegol, berthol; â bair degwch pryd a gwedd.
Cosmetic, *s.* tegai, prydferthai; teglyn, tegychlyn, tegolch, tegeli, tlyslyn, tlysolchai.
Cosmic, } *a.* (Gr. *cosmicos*) bydyssodol, bed-
Cosmical, } yssodol; perthynol i'r bydysawd, i'r hollfyd, *neu* i'r byd; bydol.
Cosmical, *a.* unadegol, anghyfadegol; yn codi *neu* fachlud gyda yr haul.
Cosmically, *ad.* gyda yr haul; gyda yr haul wrth godi *neu* fachlud; yn unadegol.
Cosmogonist, *s.* (o *cosmogony*) pythonydd, pythonwr, pythagorydd, bydhanydd.
Cosmogony, *s.* (Gr. *cosmogonia*) pythoniaeth, pythonas, bydenidas, pythagoras, pythoni, bydhaniad, bydhaniaeth, bydgread.
Cosmographer, *s.* bydonydd, bydgraffydd, bydgraffwr, byd-ddarluniwr, bydarluniwr.
Cosmographic, } *a.* bydgraffyddol, bydgraffol,
Cosmographical, } bydonol, byd-ddarluniol, hollfydol.
Cosmography, *s.* (Gr. *cosmographia*) bydoniaeth, bydgraffyddiaeth, bydgraffiad, bydargraff, bydyssodiaeth, bydarluniaeth, byddarluniad.
Cosmolabe, *s.* (Gr. *cosmos* a *lambanô*) bydebyr, ollfydiadyr.
Cosmolatory, *s.* (Gr. *cosmos* a *latreuô*) byddoliad, bydaddoliaeth, addoliad y byd.
Cosmological, *a.* (o *cosmology*) pythonegol, bydonegol.
Cosmologist, *s.* pythonegydd, pythonegwr.
Cosmology, *s.* (Gr. *cosmologia*) pythoneg, bydoneg, ollfydeg, bydeg, bydwyddoreg.
Cosmometry, *s.* (Gr. *cosmos* a *metron*) bydfesuriaeth, bydfeidraeth; mesuriad y byd yn raddau a mynydau.
Cosmoplastic, *a.* (Gr. *cosmos* a *plassô*) bydluniol, bydffurfiadol.
Cosmopolitan, } *s.* (Gr. *cosmos* a *politês*) byd-
Cosmopolite, } ddinesydd, byd-ddinaswr, byd-anneddwr, bydgyfanneddwr, dinesydd y byd; dyn didrigfan; un y sydd gartref yn mho[b] gwlad.
Cosmopolitanism, *s.* byd-ddinesyddiaeth, dinesyddiaeth y byd.
Cosmopolitical, *a.* byd-ddinesyddol, byddinasyddol; perthynol i ddinesydd y byd.
Cosmopolitism, *s.* bydwladwriaeth, bydwladoldeb, bydgywleidiaeth, cydwladoldeb y byd.
Cosmorama, *s.* (Gr. *cosmos* a *horama*) bydwel, bydolwg, bydolygawd, bydolygfa, bydsyllawd.
Coss, *s.* hydfesur yn mhlith yr Hindwys= oddeutu 1¼ milltir Seisonig.
Cossas, *s.* mwslin India.
Cosset, *s.* (Al. *kossat*? Gr. *côs*, *côos*?) oen llawfaeth, oen swci, oen lledfegin; anwesyn.
Cossic, *a.* (It. *casa*, medd N. *Bailey*) alsoddol, alsoddig, alsoddegol.
Cost, *s.* (Al., Is., Sw., a D. *kost*; Gw. *cosdas*) traul, cost; pris; colled, coll; poen; gwychedd, gorwychedd, mawrwychder: asen.
Prime cost—cynbris, cynwerth, pris cyntaf, prynbris, pris pryn, pris prynu, pris gwreiddiol.
He will do it to your cost—efe a'i gwna er mawr golled, eniwed, anfantais, anghymmwynas, afles, *neu* afiwydd i chwi.
I have learnt it to my cost—mi a'i gwn drwy brawf *neu* brofiad anhyfryd; mi a'i profais er gofid imi.
Without cost—didraul, digost; yn rhad, yn ddidraul, yn ddigost.
To bestow cost upon—treulio *neu* wario arian ar; costio *neu* lafurio wrth; gwneuthur traul ar.
To quit cost—talu y draul; talu am y boen; talu am y llafur.
Cost, *v. a.* costio, costi; bod yn werth; sefyll yn *neu* mewn; talu; bod yn ddrud i.
They cost more — maent yn werth ychwaneg *neu* fwy; maent yn sefyll mewn ychwaneg *neu* fwy; telais fwy am danynt na hyny; rhoddais fwy na hyny am danynt; maent yn ddrutach *neu* yn britach na hyny; costiant fwy *neu* chwaneg.
What will it cost?—beth a gyst ef *neu* hi? beth a gostia? beth fydd ei bris?
Burnt-offerings of that which doth cost me nothing — poethoffrymau rhad (2 *Sam.* xxiv. 24).
Whatever it costs, it is well bought—costied à gostio, ni phrynir mo hono yn rhy brid *neu* ddrud; costied à gostio, ni thelir gormod am dano; bid mòr ddrud ag y bo, nid rhy ddrud mo hano.
Cost, *s.* (Ff. *côte*)=*Cottise*, *Cost*.
Costal, *a.* (Ff. o'r Ll. *costa*) asenol, eisol, eisenol; ystlysol; perthynol i'r ais *neu* i'r ystlys.
Costard, *s.* (o *coster*, pen, medd *Johnson*) llorpafal; afal gwyn masw *neu* chwysiglog;† pen.
Costate, } *a.* (Ll. *costa*) eisog, asenog, eisen-
Costated, } og.
Costard-monger, } *s.* ffrwythwicwr, ffrwyth-
Coster-monger, } wicor, ffrwythwicydd, afalwicwr, ffrwythwerthydd; afaleuwr; cylchwerthwr afalau, llysiau, pysg, &c.
Costive, *a.* (talfyriad o'r It. *constipato*, o'r Ll.

constipo) rhwym, bolrwym, rhefrwym, caeth; † caled, sychgaled.
To make costive—bolrwymo, rhefrwymo, rhwymo; peri bolrwym *neu* folrwymedd; rhwymo *neu* galedu y bol; peri y bol yn rhwym.

Costiveness, *s.* bolrwymedd, rhefrwymedd, rhwymedd, y bolrwym, bolrwymiad; rhwymiad, rhwym, rhwymedd, *neu* gaethiwed y bol.

Costless, *a.* diwerth, rhad; heb gostio dim.

Costliness, *s.* (o *costly*) costusrwydd, costfawredd, mawrgost, mawrwerth, gwerthfawredd, prisfawredd, treulfawredd, mawrdraul, uchelbris, drudfawredd, drudwch; traul, cost; mawrwychedd, gorwychder, gorwychedd, gwychedd, gwerthfawrogrwydd, mawreddogrwydd.
Costliness of apparel—gwychder dillad.

Costly, *a.* (o *cost*) costus, costfawr, treulfawr, prisfawr, pridfawr, drudfawr, gwerthfawr, uchelbris; drud, prid; gorwych, mawrwych, harddwych, helaethwych, diamdlawd, hoewwych; mawreddus, mawreddog, mawryddig, treulgar.
Costly apparel—gwisgoedd costus, costfawr, drudfawr, gwerthfawr, pridfawr, prisfawr, *neu* orwych; harddwisg, harddwisgoedd, dillad gwychion; dillad breninol; dillad esmwyth; dillad o sidan a phorffor; gwisg bali.

Costmary, *s.* (Gr. *costos*, Ll. *costus*; a *Maria* neu *Mary*) mintys Mair, llysiau Mair Fadlen, gystlys Mair.

Costrel, † *s.* (C.) costrel, potel.

Costume, (Ff.) dullwisg, dullwisgad, priodwisg; gwisg; dullwedd; priodwedd.

Co-sufferer, *s.* cydoddefydd, cydoddefwr, cydddyoddefwr.

Co-supreme, *s.* cydbenaeth, cydbenadur, cyduchafwr.

Co-surety, *s.* cydfach, cydfeichiai, cydfechnïydd.

Cot, } *s.* (S.) bwthyn, bwth, cotty, caban,
Cote, } lluest, lluestty, egwal, cut, cwt, twlc, cab; penty, buarth, corlan, ffald; bawdle, bysle, bys lledr; bad, cwch bychan; oen llawfaeth.
Sheep-cot—defeitty, corlan, dafatty, cail defaid, ffald.
A cot raised on a common in one night—hafod unnos.
Dove-cot—colomendy, cwb colomenod, ty colomenod.

Cotangent, *s.* (o *complement* a *tangent*) cynghyrddell, cynghyrddan, cynghyrddlin.

Cote, *v. a.* plygredeg, dyblygu; rhedeg a gwrthredeg; ennill tir; myned heibio a throi o flaen; darblygu.

Cotemporaneous, } *a.* (Ll. *contemporalis*, o
Cotemporary, } *con* a *tempus*) cyfoed, cyfoesol, cydoed, cyfoedol, cyfoediog, cydoediog, cydoes, cydoesol, gogyfoed, unoed, cydamserol, unamserol; o'r un oes ac amser; cydhoedlog; yn byw yn yr un oes.

Contemporary, *s.* cyfoed, cyfoeswr, cydoeswr, cyfoesydd, cydoesydd, cyfoedydd, cydoes, cydoed, un cyfoed: *pl.* cyfoedion, cyfoesiaid, cydoeswyr, cyfoesolion, cydoesolion, cydoediaid, cyfoesau.

Co-tenant, *s.* cyd-ddeiliad, cyd ddeiliad.

Coterie, *s.* (Ff.) gwychgymdaith, dillyngor, cymdeithas ddillynwych, cymnullfa, cymnulleldfa, cymdeithas, gwymporedd, cyfeillach, llon-gymnullfa; boneddesfa; cymnullas.

Coterminous, *a.* (Ll. *conterminus*) cyffiniol, argyffiniol, cydffiniol, cyffiniadol, cytterfynol, amminiog, cydffin; agos, cyfagos, cymmydogol; terfyn yn nherfyn; yn ffinio.

Cothurnate, } *a.* (Ll. *cothurnatus*) gwentasog,
Cothurnated, } cwranog, curanog, llopanog, llopog.

Cothurnus, *s.* (Ll.) gwentas, cwran, curan: treisawd, treiswawd.

Coticular, *a.* (Ll. *coticula*) hogfeinin, hogfaenol, hogalenol, hogalaidd, agalenol; perthynol i feini hogi.

Cotillon, *s.* (Ff.) chwimddawns, chwimgorelw, dawns bywiog.

Cotland, *s.* (*cot* a *land*) bwthyndir, tir cotty, cottir.

Cotquean, *s.* (*cot* a *quean*) mursen o ddyn, dyn mursenaidd, hyswi o ddyn, dyn hyswiaidd; un à ymyro à gorchwylion benywod.

Co-trustee, *s.* cydymddiriedai, cydymddiriedur.

Cotswold, *s.* (S. *cote* a *wold*) corlan, buarth defaid, defeitty; corlan mewn gwlad agored.

Cott, } *s.* (S. *cot*, *cote*) còrwely, gwely bychan,
Cot, } gwelyan; crogwely; cryd.

Cottage, *s.* (o *cot*) bwthyn, bwth, cotty, caban, lluest, lluestty, egwal, dysgor, cabandy, tyan: *pl.* teios, teiach, cottai, cottyau.

Cottaged, *a.* bwthynog, bwthog, lluestog, cottyog; llawn cottai *neu* deios.

Cottager, *s.* bwthynwr, cottywr, bwthwr, bwthddyn, cabanwr; ystafellog.

Cotter, } *s.* (o *cot*) bwthynwr, bwthynydd, cot-
Cottar, } tywr, bwthwr, bwthddyn, cabanwr,
Cottier, } tyanwr; ystafellog.

Cottise, } *s.* (Ff. *côte*) godaleithig=hanner ta-
Cost, } leithig wyrdraws, mewn herodraeth.

Cottidæ, *s. pl.* (Gr. *cottê*) penbwlaod.

Cotton, *s.* (Ff. *coton*; It. *cotone*; o'r Ar. *cutun*) cotwm; cotymwe.
Cotton tree—pren cotwm, cotymwydden, gwlanbren.
Shrub cotton—prys-gotwm.
Herbaceous cotton—llys-gotwm.
Lavender cotton—llwyn cotymog.
White cotton—cotwm gwŷn; panwlan.
Philosophic cotton—ffilurion afryttel, ffilurion sinc, cotwm athronig.

Cotton, *a.* cotymaidd, cotymol, cotymog; o gotwm; à wnaed o gotwm.
Cotton cloth—cotymwe; brethyn cotwm, brethyn cotymog, brethyn cedenog; cotwm.
Cotton stockings—hosanau cotwm.
Stocking cotton—cotwm hosanau, cotwm hosan.

Cotton, *v. n.* cotymu, cedenu; ymuno, ymlyno, gludio.

Cotton-gin, *s.* cotym-fyddag, telm gotwm.

Cotton-grass, *s.* gwaenblu, gweunblu, gwaenbluf, sidan y waen, plu gwaenydd, pluf y gwaenydd, llygad y ci, gwlanwair.
Broad-leaved cotton-grass — gwaenblu llydanddail, plu gwaenydd llydanddail, sidan y waen llydanddail, gwaenblu tuswog.
Common cotton grass—gwaenblu culddail,

sidan y waen culddail, pluf y gwaenydd culddail.
Alpine cotton-grass—gwaenblu gwrychog y mynydd.
Hare's-tail cotton-grass—gwaenblu gweiniog, gwlanwair gweiniog.
Cotton-machine, *s.* peiriant cotwm, ermig gotwm.
Cotton-mill, *s.* melin gotwm.
Cotton-plant, } *s.* cotymwydden, cotymbrysg-
Cotton-shrub, } en, prysgen gotwm: *pl.* cotymwydd, cotymbrysgoed, cotymgoed, cotymbrysg, prysg cotwm.
Cotton-rose, *s.* cotymros, rhos cotwm.
Cotton-spinning, *s.* nyddu cotwm.
Cotton-thistle, *s.* ysgallen gotymog.
Cotton-weed, *s.* moredafeddog, llwyd boneddig.
Sea cotton-weed — moredafeddog, llwyd boneddig.
Cottony, } *a.* (o *cotton*) cotymaidd, cotymog;
Cottonous, } cedenog, cedenaidd; pan-wlanog.
Cotula, *s.* (Ll.) amranwen, bronwen, camri gwyllt.
Coturnix, *s.* (Ll.) soflisr; y soflieir.
Cotyle, } *s.* (Gr. *cotulé*) teddyf, teddyf esgyrn,
Cotyla, } esgyrnrain, esgyrngaf.
Cotyledon, *s.* (Gr. *cotulédón*) hadgib, hadgod, hadgoden, hadlabed, hadnoddai: bogeilys, bogeil-lys, crondoddaid, deilen gron, dail y gron, bogel Gwener, bogel y forwyn.
Cotyledonous, *a.* hadgibog, hadgodog, hadlabedog, hadnoddog, had-ddeiliog.
Cotyledonous plant — hadgibogion, hadgodogion, hadnoddogion, hadlabediaid, had-ddeilogion, planigion hadgibog.
Cotyliform, *a.* (Gr. *cotulé*, a *form*) teddyfaidd.
Couagga, } *s.* (enw Affricaidd) cwagga=math
Quagga, } o geffylyn priodol i ddeheubarthau Affrica.
Couch, *v.* (Ff. *coucher*, *couche*) gorwedd; crymu, ymgrymu; gorweddian, yswatio, tor orwedd; gorwedd ar liniau; gorwedd i lawr; gorwedd ar ei fol ar lawr; gorwedd o hyd gyd; cynnwys, cydgynnwys, cynnwyso, cyffred, amgyffred; mynegu, gosod allan, amlygu, gosod i lawr; cuddio, celu; taenu, lledu ar, cyttyru; cynllwyn; annelu; dadruchenu, dadhuchenu; cydosod, cyfansoddi.
To couch a spear — annelu gwaewffon; rhoi gwaew ar annel; annelu gwaew.
To couch an eye—dadruchenu llygad, diruchenu llygad; tynu y bilen *neu* y rhuchen oddi ar lygad; tori pilen llygad.
To couch together—cyssylltu, cydio, cydosod, cydgymhwyso, cyfansoddi; gwneuthur yn gydladd.
Couch, *s.* gwâl, glwth, glytha, trŵl, gorweddfa, gorweddle, gwely bychan, gwely, gwalas, gwelyf, gorweddfainc; hnen, gwanaf.
Couchant, *a.* (Ff.) tororweiddiol, tororweddol; yswatiol, cyrcydol, crycydol, gorweddol, yn gorwedd; yn ei orwedd; yn gorwedd ar ei fol.
Couchant (in heraldry) — tororweiddiol, yswatiol; yn gorwedd ar ei dor â'i ben i fyny.
Couché, *p.p.* cyforweddol, cyforweiddiog, ochrorweddol; yn ei orwedd; yn gorwedd ar ei fol.
Couchee, *s.* (Ff.) hwyrofwy, nosofwy; pryd neu amser gwely.
Coucher, *s.* dadruchenydd, dadhuchenydd, dadruchydd, dadhuchydd; cofiyfr, cofiyfr crefydd-dy; † trosfaelwr.
Couch-fellow, *s.* cydwely, cywely; cydlettywr.
Couch-grass, *s.* glaswellt y cwn, gwenithwellt ymdaenol, gwenithwellt rhedegog, llygad y ci, triagl y cwn.
Couching, *s.* (o *couch*) gorweddiad, crymiad, &c.; cleiriad *neu* ddiwylliad o laswellt y cwn; dadrucheniad, dadhucheniad, dadhuchiad.
Couchless, *a.* (*couch* a *less*) diwely, diwal, diorweddfa.
Cougar, *s.* pedrybed cigysol, o ryw y gath; y dywalgi coch.
Cough, *s.* (Is. *kuch*! Goth. *kuef*!) peswch.
Chin-cough, } pas, y pas, sychbes-
Hooping-cough, } wch.
Cough, *v.* pesychu.
To cough up—pesychu; codi, taflu, *neu* besychu i fyny.
Cough-wort, *s.* pesychlys, alan, carn yr ebol, ebolgarn, troed y tarw.
Couhage, *s.*=*Cowhage*, *Cow-itch*.
Cougher, *s.* pesychwr, pesychydd.
Coulisse, *s.* (Ff.) cwlas, cwlis, rhintlath, sylchymyl.
Coulter, *s.* (Ll. *culter*) cylltyr, cwlltyr, cylltor, cwlltr, crywyn.
Council, *s.* (Ll. *concilium*; Ff. *concile*) cynghor, cynghorfa, ymgynghorfa; cymmanfa, eisteddfod, cymmanfa-gynghor, cyssylfa: *pl.* cynghorau.
Privy council — cyfrin-gynghor, dirgelgynghor, y cynghor cynghel, y cynghor cyfrinachol, celgynghor, teyrn-gynghor, teyrn-gynghorfa, cynghor y penadur; cynghor y goron.
Cabinet-council — cyfrin-gynghor, dirgelgynghor, teyrn-gynghor, cynghor cyfrinachol, cynghor cynghel, cellgynghor, y cynghor; teyrn-gyssyliaid, cyfrin-gynghorwyr, dirgel-gynghoriaid, argyssyliaid; cellgyssedd.
Ecumenical council, } cynghor cyffredinol,
General council, } cynghorfa gyffredinol, cymmanfa-gynghor cyffredinol.
Tridentine council—cynghor Trent.
Council of Nice — cynghor Nicaia, cynghor Nicea, cynghorfa Nicaia.
Provincial council—cynghor taleithiol.
Ecclesiastical council—cynghor eglwysig, glwys-gynghorfa.
Common council — trefgynghor, tregynghor, tregynghorfa, cynghor tref; cynghor cyffredin; cynghorlys.
Council of war—cadgynghor; cynghorfa filwraidd, rhyfel-gynghor.
Aulic council—llys-gynghor, llysraith=y cynghor llys yn yr Almaen.
Council chamber—cynghorlys, ystafell gynghor, y gynghorgell, ystafell gyfrinach, y gynghorfa, y gyfrin gynghorfa, y ddirgel gynghorfa, y gyssylgell, y gel gynghorfan; ystafell y cynghor; ystafell y cyfrin-, y dirgel-, *neu* y teyrn-gynghor.
Chamber-council—cynghor dirgel, cyfrin, *neu* gyfrinachol; cellgynghor, cynnadledd gyfrinachol.
To hold a council—cynnal, dàl, *neu* gadw cynghor; cynnal cynghorfa.

Council-house—cynghordy, cyssyldy, ty y cynghor, ty cynghor.
Legislative council—cynghor rheithiadol, rheith-gynghor, cynghor deddfroddol.
Town council—trefgynghor, tregynghor, cynghor tref, cynghor trefol, treflys.
Committee of council on education—pwyllgor cynghor addysg; cyssedd y cynghor addysg; pwyllgor y cynghor ar addysg; cyfeistedd y cynghor ar addysgiaeth; cyssedd y cynghor ar addysgiaeth.

Council-board, } *s.* bwrdd y cynghor, bwrdd
Council-table, } cynghorfa, cyssylfwrdd; cynghor, ymgynghorfa.

Councillor, *s.* (o *council*) cynghorwr, cynghorydd; aelod o gynghor *neu* gynghorfa; tregynghorwr.
Privy councillor—cyfrin-gynghorwr, teyrngynghorwr; aelod o'r dirgel-gynghor.

Co-unite,† *v. a.* uno, cyduno.

Counsel, *s.* (Ff. ac Al. *conseil*, o'r Ll. *concilium*) cynghor, cyssyl; cyfarwyddyd, cyfarwyddiad, cyssyliad; pwyll, callineb, cysbwyll; cyfrinach, rhin, peth cyfrinachol; gair; addysg; amcan, bwriad, arfeddyd, arfaeth, goddeu; dyfais, cyfrwysder: *pl.* cynghorion.
To ask counsel—gofyn cynghor, ceisio cynghor; ymgynghori; ymgynghori âg; ymofyn â; cyssylio.
To give counsel—cynghori; rhoi cynghor; rhoddi cynghor; annog; rhybuddio.
To keep counsel—cadw cyfrinach; cadw yn gyfrinach; cadw rhin.
To impart a counsel—cyfranu cyfrinach; gwystlo gwybodaeth, dywedyd rhin, dadguddio cyfrinach; cyfrinachu.
To take counsel together—cydymgynghori, cydgynghori, cydgyfrinachu, ymgyfrinachu.
To take counsel on one's pillow—ymgynghori â'r gobenydd; ymgynghori âg un ei hun ar ei wely.
To give ill counsel—camgynghori, gwallgynghori; rhoi cam-*neu* wall-gynghor; rhoi drwg gynghor; denu â gau gynghor.

Counsel, *v. a.* cynghori; rhoi cynghor; rhoddi cynghor; annog; rhybuddio; cymmeradwyo.
To counsel to the contrary—gwrthgynghori, croesgynghori; cynghori yn amgen *neu* i'r gwrthwyneb.

Counsel, *s.* (byriad o *counsellor*) cynghaws, cynghawsydd, cynghawswr, cynghorwr, cyssyliwr, dadleuwr, dadleuor, canllaw, tafodiog, amddiffynwr; arddadlwr, goddwr; cynghawswyr, cynghawsiaid, cyssylwyr, &c.
King's counsel—cynghaws y goron, cynghaws y brenin, cyssylwyr y brenin=y cyfreithiwr cyffredinol a'r erlynydd cyffredinol.
Chamber-counsel—cynghorwr cyfrinachol, cynghaws cyfrinachol, cynghawsydd ystafellaidd, cynghawswr ystafell, cellgynghawswr.

Counsel-keeper, *s.* ceidwad cyfrinach, rhingeidwad; un â geidw gyfrinach.

Counsellable, *a.* (o *counsel*) cynghorus; parod i dderbyn *neu* i gymmeryd cynghor; cynghoradwy.

Counsellor, *s.* (o *counsel*) cynghorwr, cynghorydd, cynghoriad, cyssylwr, cynghawsydd, cynghawswr, cynghaws, dadleuwr, dadleuor, arddadlydd, arddadlwr, goddwr, argyfreithiwr, cynghorwr cyfreithiol, canllaw; annogwr, annogydd.

Counsellorship, *s.* cynghoryddiaeth, cynghoriaeth, cyssylyddiaeth, cyfrin-gynghoriaeth, celgyssyliaeth.

Count, *v.* (Ff. *conter*; Ll. *computo*) cyfrif, cyfrifo, rhifo, niferu; bwrw; bwrw cyfrif, bwrw rhifedi; prisio, brïo; gwneuthur cyfrif o; rhoi bri ar; ystyried, barnu, cymeryd.
To count on *or* upon—ymddibynu ar, hyderu ar, ymorphwys ar; rhoi coel ar; rhoi goglud ar; rhoi ymddiried ar; rhoi ymddiried yn *neu* mewn; ymddibynu wrth; ymgynnal wrth; pwyso ar; ymddiried i; ymddibynu; sylfaenu ar; adeiladu ar.
To count with one—cyfrif *neu* ymgyfrif âg un; gwneuthur cyfrif âg un.
Neither count I my life dear unto myself—ac nid gwerthfawr genyf fy einioes fy hun (*Act.* xx. 24).

Count, *s.* (Ff. *conte, compte*) cyfrif, rhif; rhifedi, nifer, rhifed; cyfrifiant, cyfrifiad.

Count, *s.* (trwy y Ff. *comte*, o'r Ll. *comes*) iarll =arenw pendefigol tramor.

Countable, *a.* (o *count*) cyfrifadwy, rhifadwy, niferadwy, hyrif.
Not countable—anhyrif, aneirif, afrifed, dirif.

Countenance, *s.* (Ff. *contenance*) gwyneb, wyneb, gwynebpryd; trem, ffriw, gwedd, pryd, drych, golwg, drych wyneb, gwedd wyneb, pryd a gwedd, gwep, lliw, tremynt, tremiant, mir, golygiad, edrychiad, ardebed, llewych, gosgedd, ymddangosiad, baran; nawdd, nodded, cefnogaeth, cefnogiad, achles, amgeledd, amddiffyn, cymhorth, cynnorthwy, porth; hysgwaeth; derbyniad, parch, coel, ffafr.
Of a beautiful countenance—teg yr olwg; glân yr olwg; teg o bryd; glân o bryd; glân o bryd a gwedd; prydweddol; teg ei wedd; glandeg, mireinwedd, tegwedd, mireinbryd, tloswedd, wynebol, teg, hardd, telediw, deiniol, mirain.
Of a sad countenance—gwynebdrist, wynebdrist; â chwmwl ar ei wyneb; athrist, trist, tristwedd.
Of a stern, sour, *or* lowering countenance—cuchiog, ffroensur, trwynsur, trwynsor, gwynebsur; sarig ei wedd, ei olwg, *neu* ei drem; garw-guchiog, tren, tryn, hylldrem, gygus, gyglawn.
A merry *or* cheerful countenance—hoen; gwyneb llawen, wyneb siriol, gwedd lon, gwyneb llon.
A stately countenance—wyneb, trem, ffriw, *neu* ffroen uchel; ucheldrem, uchelffriw.
Of a stately countenance—uchel ei ffriw, ei olwg, *neu* ei ffroen, &c.; ffroen-uchel, wyneb-uchel, ffriw-uchel, uchelffriw, ucheldrem; balch ei olwg.
Stateliness of countenance—uchder ffriw, golwg, *neu* ffroen; balchineb, balchedd.
A grave countenance—gwyneb prudd, difrifol, dwys, *neu* ddïysgog; difriwedd, syberwedd, gwedd ddifrifol, golwg ddifrif.

Of a grave countenance—prudd ei wyneb neu wynebpryd; wyneb-ddwys; dwys neu ddifrifol ei wedd.

Of a fierce countenance—gwyneb-ffyrnig, wyneb-greulawn, wyneb-gethin, wyneb-erwin, gwyneb-galed; ffroch ei ffriw.

A pretty little countenance — wynebyn, gwynebyn.

In countenance — mewn parch, mewn derbyniad, mewn cymmeriad, mewn bri, mewn cymmeradwyaeth.

Out of countenance—mewn cythrudd a sanedigaeth; coch gàn gywilydd; gwedi ei orchuddio gàn gywilydd; gwedi delwi, dyddelwi, neu wrido; cythruddedig; yn newid lliwiau; â'i wynebpryd wedi syrthio.

To put out of countenance—cywilyddio; peri cywilyddio, delwi, neu dyddelwi; peri delwi ac amliwio; peri i'r gwynebpryd syrthio; peri cywilydd; peri gwrido; peri cywilydd wyneb; peri i'r gwaed godi yn yr wyneb; peri cochi; cythruddo, cythryflu, annhrefnu; taflu allan o hwyl; digaloni.

To laugh one out of countenance—peru i un gywilyddio, gwrido, neu wladeiddio drwy chwerthin am ei ben; chwerthin am ben un nes cywilyddiaw o hono.

I believe you are a little now out of countenance—tybygwn eich bod yr awr hon â lledgywilydd arnoch.

To be out of countenance—delwi, dyddelwi, gwrido, cywilyddio, gwladeiddio; delwi ac amliwio; bod mewn cythrudd a sanedigaeth; mulo.

To keep the countenance—cadw ei liw; bod heb amliwio neu ddrygliwio; bod heb newid lliwiau; bod yn dawel a digyffro; ymgadw rhag gwrido, chwerthin, neu wenu.

To keep in countenance—cadw rhag cywilyddio, drygliwio, neu amliwio; cefnogi, cynnal, noddi; cadw mewn gwedd ddigyffro; cadw mewn symlant.

To put in countenance—cefnogi, cynnal; annog yn mlaen; dwyn i barch a bri; achlesu.

Manly countenance—gwyneb gwr; gwyneb gwraidd; wyneb dyndidog.

To give countenance to=*Countenance, v. a.*

She setteth her countenance—mae hi yn wyneb-drwsio; y mae hi yn trwsio ei gwyneb.

His countenance cometh and goeth—y mae ei wedd neu ei liw yn ymnewid.

Countenance, *v. a.* cefnogi, noddi, achlesu, amgeleddu, cynnal, amddiffyn, diffynu; cymhorth, cynnorthwyo; annog neu gymhorth yn mlaen; bod neu ddyfod yn borth i; hysgŵo, rhysgwyddo; gorpherchi; ewyllysio yn dda i; dangos ewyllys da i; ffafrio; dangos ffafr i; hoffi, gwenu ar; dangos serch at; cadw golwg; dangos.

Countenancer, *s.* cefnogydd, cefnogwr, noddwr, achleuydd, &c.

Counter, *s.* (*o count*) rhifwr, rhifydd, cyfrifwr, cyfrifydd; prawiadur; bwrdd cyfrif, maelfwrdd, maelanfwrdd, bwrdd; rhith-arian, twyll-arian, ffug-arian; chwedlwr, clepiedydd; llogawd, ariangist; gwrthalaw, mysgalaw, goralaw, gwrthlais; + ymgyrch.

Counters for gold—sorod yn lle arian.

Counter, *ad.* (Ll. *contra*; Ff. *contre*) gwrth, gwrth-, croes-; yn groes, yn erbyn, yn ngwrthwyneb, yn y gwrthwyneb, yn ngwrthol, yn gyferbyniol, gyferbyn.

To run counter—gwrthredeg; rhedeg yn ol; rhedeg yn y gwrthol; rhedeg yn y gwrthwyneb; rhedeg yn erbyn; rhedeg yn groes.

She runs counter to her interest in this thing—y mae hi yn gwrthwynebu ei lles yn hyn o beth.

Counter, *a.* gwrth-, croes-; cyferbyniol, gwrthawl, gwrthwyneb.

Counteract, *v. a.* (*counter* ac *act*) gwrthweithredu; gwrthwynebu, gwrthsefyll, gwrthladd, gwrthymdrech, gwrthweithio, gwrthrymio, gwrthrymu.

Counteraction, *s.* gwrthweithrediad, gwrthwynebiad, gwrthladdiad, gwrthweithred, gwrthwaith, attalm, gwrthryniad; lluddiad, rhwystr, lludd.

Counteractive, *a.* gwrthweithredol, gwrthweithiol, gwrthladdol.

Counteractive, *s.* gwrthweithredydd, gwrthweithydd, gwrthladdwr, rhwystrydd.

Counter-approaches, *s. pl.* gwrthymgyrchion, gwrthnesion.

Counter-attraction, *s.* gwrthattyniad, gwrthdyniad, gwrthddeniad.

Counter-attractive, *a.* gwrthattynol, gwrthdynol, gwrthdyniadol, gwrthddenindol.

Counterbalance, *v. a.* gwrthbwyso, cyferbwyso, gwrthfantoli; cydbwyso, cyfartalu; pwyso gyferbyn.

Counterbalance, *s.* gwrthbwys, cyferbwys; cydbwys, gwastadbwys, mantol, gwrthfantol.

Counter-battery, *s.* gwrthfagnelfa, gwrthfagneldwyn, gwrth-hergodfa.

Counterbond, *s.* gwrthrwym, gwrthrwymeb, gwrthysgrifrwym, gwrthymrwym.

Counter-breastwork, *s.* gwrthfronwaith, gwrthfronglawdd.

Counterbuff, *v. a.* gwrthguro, gwrthergydio, gwrthdaro, rhoi gwrthergyd, gwrthyru; gwrthdrafodi.

Counterbuff, *s.* gwrthergyd, gwrthgur, gwrthdarawiad, gwrthguriad.

Countercast, *s.* twylldyfais, cast; gwrthdafliad, gwrthoddiff.

Countercaster, *s.* bwriwr cyfrifon, cyfrifydd, cyfrifwr; ceidwad cyfrifon.

Counterchange, *s.* gwrthgyfnewid, gwrthnewid, cyfnewid, cydnewidiad.

Counterchange, *v. a.* gwrthnewid, gwrthgyfnewid, cyfnewid; rhoddi a derbyn; cymmysgu.

Countercharge, *s.* gwrthgyhuddiad, gwrthgyhudded, gwrthgwyn, gwrthachwyn.

Countercharge, *v. a.* gwrthgyhuddo, gwrthgwyno, gwrthachwyn; achwyn ar neu rhag yr achwynwr.

Countercharm, *s.* gwrthswyn, gwrthswynogl, gwrthgyfaredd, gwrthswynoliaeth.

Countercharm, *v. a.* gwrthswyno, gwrthgyfareddu, gwrthswynogli, gwrthrempio, gwrthorchanu.

Countercheck, *s.* gwrthgerydd, gwrthattalfa; ystwy, attaliad, attalfa, lludd, cerydd, gwrthsen.

Countercheck, *v. a.* gwrthgeryddu, gwrthattal, ystwyo, attal, gwrthsenu.

Counter-cheveronny, *s.* gwrthgebrraniad, gwrthaesraniad.
Counterclaim, *s.* gwrth-hawl, hawl groes.
Counter-compony, } *a.* gwrthfritheiliog, gwrth-
Counter-compone, } frithymylog, croesfrith.
Counter-couchant, *a.* gwrthorweddol, gwrthyswatiol.
Counter-courant, *a.* gwrthredol, gwrthredegol, gwrthredeg, gwrthgerhyntiol.
Counter-current, *a.* gwrthredegol, gwrthredol, gwrthredeg, gwrthgerhyntiol, gwrthyrhyntiol.
Counter-current, *s.* gwrthgerhynt, gwrthyrhynt, gwrthred, gwrthryd, gwrthlif, gwrthrediad.
Counter-deed, *s.* gwrthweithred, gwrthweithredeb, celweithred, gweithred gel.
Counterdistinction, *s.* gwrthwahaniaeth, gwrthwahanred, gwrthohaniad, gwrthwahaniad, gwrthddynodiant.
Counter-drain, *s.* gwrthwyth, gwrthffos, gwrthferai, gwrthridys.
Counterdraw, *v. a.* gwrthdynu, gwrtharlunio.
Counter-embattled, *a.* gwrthwalciog.
Counter-evidence, *s.* gwrthdystiolaeth, gwrthbrawf; tystiolaeth groes *neu* wrthwynebol; gwrthdyst.
Counterfeit, *v.* (Ff. *contrefaire, contrefait*) ffugio, dynwared, efelychu, amredu, tebygu; ymdebygu; ffuantu, ffuannu, rhagrithio, lledrithio, rhithio; ymgyffelybu i; ymddangos fel; dwyn rhith â drych un arall; cymmeryd arno; ymrithio yn; adlunio, eilunio; twyllo, dyeithro, ymddyeithro.
He counterfeits devotion—efe a gymmer arno fod yn grefyddgar; cymmer arno fod yn wr crefyddol; y mae yn dwyn rhith dyhewyd; cymmer arno gyfrith duwioldeb.
To counterfeit sickness—cymmeryd arno ei fod yn glaf.
Counterfeit, *a.* ffugiol, gau, geuol, ffals, lledrithiog, lledrithiol, rhagrithiol, ymrithiol, ffuantus, ffuannol, ffuannaidd, twyllodrus, amredol, dynwaredol, cyfrithiol; ffug-, rhith-, twyll-, geu-; adluniaidd, eilunaidd; âg eiliw arno.
Counterfeit devotion — rhith-dduwioldeb, rhith dyhewyd, rhith duwioldeb, cyfrith duwioldeb; rhagrith.
Counterfeit holiness—ffug-santeiddrwydd, sancteiddrwydd ffugiol.
Counterfeit brother — geu-frawd, gau frawd, brawd gau: *pl.* geu-frodyr, brodyr gau.
Counterfeit friend—cyfaill gau, gau gyfaill, cyfaill ffals, cyfaill twyllodrus; twyll ei gydymaith.
Counterfeit colour—ffugliw, lliw ffugiol.
Counterfeit writing — ffugysgrif, ffugysgrifen, ysgrifen ffugiol, ysgrif ddynwaredol, gau ysgrifen, twyll-ysgrif, twyllysgrifen.
Counterfeit, *s.* ffugiwr, ffuantwr, ffuantydd, twyllydd, lledrithiwr; ffug, ffugiant, ffuant, ffugbeth, rhith, cyfrith, dynwared, dynwarediad; eilun, adlun, peth dynwared, tebygiad, ffugeb, ffugwaith; rhagrith, lledrith.
Counterfeiter, *s.* ffugiwr, ffugiedydd, ffuantwr, ffuantydd, ymrithiwr, rhithiwr, ymhonwr, dynwaredwr, dynwaredydd, rhagrithiwr, twyllwr, ffugluniwr, ffugweithydd, cyfrithiwr.
Counterferment, *s.* gwrthymwaith, gwrthdarwedd, gwrthiliad.
Counterfesance,† *s.* (Ff. *contrefaisance*) ffugiaeth, ffugwaith.
Counter-flory, *a.* gwrthflodeuog, gwrthflodog.
Counterfoil, } *s.* gwrthlen.
Counterstock, }
Counterfort, *s.* gwrthwanas, gwrthatteg, gwrthbiler.
Counterguage, *s.* gwrthfesur, gwrthaniad.
Counterguard, *s.* gwrthwart, gwrthward, gwrthddiffyn.
Counter-influence, *v. a.* gwrthddylanwadu.
Counter-lath, *s.* gwrthaseth, gwrtheisen.
Counterlight, *s.* gwrthwawl, gwrtholeu, gwrtholeuni.
Countermand, *v. a.* (Ff. *contremander*) gwrthorchymyn, gwrtherchi, gwrthalw gorchymyn; galw yn ol; dirymio *neu* ddirymu y gorchymyn cyntaf trwy roddi yr ail; gwrthwynebu; lluddio, gwahardd, gwarafun.
Countermand, *s.* gwrthorchymyn, gwrtharchiad; gwrthalwad.
Countermarch, *v. n.* gwrthdrodio, gwrthdeithio, gwrthfyned, gwrthgychwyn.
Countermarch, *s.* gwrthdrawd, gwrthdrodiad, gwrthdaith, gwrthdeithiad, gwrthfynediad, gwrthgychwyn; dychweliad, attrodiad; newidiad mesur; cyfnewid ymddygiad.
Countermark, *s.* gwrthnod; gwrthnodiad.
Countermark, *v. a.* gwrthnodi.
Countermine, *s.* gwrthglawdd, gwrthgloddfa; diddymiad amcan; disodliad, seithugiad; cyfrwyswaith, cyfrwysdro, dadymchweliad, methliad, methl.
Countermine, *v. a.* gwrthgloddio; cloddio drwy gloddfa y gelyn; diddymu *neu* ragflaenu amcanion gwrthwynebwr; disodli, dadymchwelyd, celfethlu, seithugio, celsomi; gwrthweithio.
Countermotive, *s.* gwrthgymhelliad, gwrthgynhyrfiad.
Countermotion, *s.* gwrthysgogiad, gwrthymmod, gwrthchwyf, gwrthgyffroad.
Countermovement, *s.* gwrthsymmud, gwrthsymmudiad.
Countermure, *s.* (Ff. *contremur*; Ll. *contra* a *murus*) gwrthfur, gwrthwal, rhagfur.
Countermine, *v. a.* gwrthfurio, gwrthwalio; cadarnhau â mur wrth gefn mur.
Counter-natural, *a.* gwrthnaturiol, gwrthanianol; croes i anian.
Counter-negotiation, *s.* gwrthnegesiaeth.
Counternoise, *s.* gwrthswn, gwrthddadwrdd.
Counter-opening, *s.* gwrthagoriad, gwrthorel, gwrthagor.
Counterpace, *s.* gwrthgamre, gwrthgam: *pl.* gwrthgamrau.
Counterpaled, *a.* gwrthgledredig, gwrthgledrog.
Counterpane, *s.* (Ff. *contrepointe*) torsed, cadwy, brycan, cwrlid, huling, teisban; †gwrthran ammod.
Counter-parole, *s.* gwrthwystlair.
Counterpart, *s.* gwrthran, gwrthbarth; gwrthysgrifen, cyfysgrif, adlun, eilun, cyflen; y rhan gyfatebol.
Counterpassant, *a.* gwrthfynedol, croesfynedol.
Counterpetition, *s.* gwrthddeiseb, gwrtherfyniad, gwrtherfyneb, gwrthgais.

Counterplea, *s.* gwrthddadl, gwrtheb.
Counterplot, *v. a.* gwrthfradlunio, gwrthystrywio, gwrthgydlunio, gwrthgyfradu, gwrthfradu.
Counterplot, *s.* gwrthfrad, gwrthgyfrad, gwrthfradwriaeth, gwrthystryw, gwrthgynllwyn.
Counterplotting, *s.* gwrthfradiad, gwrthfradluniad, gwrthfradwriaeth.
Counterpoint, *s.* (*Ff. contrepointe ;* Ll. *contra* a *punctum*) gwrthbwyntal, gwrthalawiad, gwrthgrifiant, gwrthgrifal ; gwrthbwynt, gwrthbwnc ; torsed, cadwy, brycan, cwrlid, huling, teisban.
Counter-pointé, *a.* pwynt yn mhwynt ; gwrthbwyntiol.
Counterpoise, *v. a.* (*Ff. contrepeser*) gwrthbwyso, cyferbwyso, gwrthfantoli, mantoli, cyfartalu, cydbwyso, cydfantoli.
Counterpoise, *s.* (*Ff. contrepoids*) gwrthbwys, cyferbwys ; cydbwys, gwastadbwys, mantol, gwrthfantol.
Counterpoison, *s.* gwrthwenwyn, dadwenwyn ; cyfaredd yn erbyn gwenwyn.
Counterposition, *s.* gwrthgyfiead, gwrthosodiad, cyferbyniad, gwrthsaf.
Counterpractice, *s.* gwrtharferiad, gwrtharfer, gwrthbraith.
Counterpressure, *s.* gwrthwasgiad, gwrthwasg.
Counterproject, *s.* gwrthddyfais, gwrthamcan, gwrthgynllun.
Counterproof, *s.* gwrthbrofien, gwrthbrawflen.
Counterprove, *v. a.* gwrtharfelu, gwrtharddangos.
Counter-quartered, *a.* gwrthbedranog.
Counter-revolution, *s.* gwrthchwyldroad, gwrthchwylfa.
Counter-revolutionary, *a.* gwrthchwyldroawl, gwrthchwylfaol.
Counter-revolutionist, *s.* gwrthchwyldröwr, gwrthadchwyliwr.
Counterroll, *s.* gwrthrol, gwrthglaing, gwrthran rhol.
Counterrolment, *s.* gwrthgyfrif.
Counter-saliant, *a.* (*Ff. contre* a *saillir*) gwrthneidiol, gwrthlamol ; ar y naid *neu* ar y llam odd wrth eu gilydd.
Counterscarp, *s.* (*Ff. contrescarpe*) gwrthlechwedd ; gwrthragfur, gwrthglawdd ; rhagfur.
Counterscuffle, *s.* ymryson, amryson, amrafael, gwrthdrin.
Counterseal, *v. a.* gwrthselio, gwrtholöi.
Counter-secure, *v. a.* gwrthfeichnïo ; gwrthddiogelu, gwrthsicrhau.
Countersecurity, *s.* gwrthfechni, gwrthymrwym ; gwrthsicrwydd, gwrthddiogelwch ; gwrthfach, adfach.
Countersense, *s.* gwrthystyr, gwrthsynwyr.
Countersign, *v. a.* gwrthlofnodi, gwrthenwebu, gwrthnodi ; llofnodi.
Countersign, *s.* gwystlair, cyswynair, cyfrinair, rhinair.
Countersignal, *s.* gwrtharwydd, gwrthawgrym.
Counter-signature, *s.* gwrthlofnod, gwrthlofnodiad, gwrthenw.
Countersink, *v. a.* gwrthsoddi, gwrthsuddo ; oeno ; soddi yn *neu* mewn.
Countersink, *s.* soddebill, ceudyllyr.
Counterstatute, *s.* gwrthddeddf, gwrthraith, gwrthddeddfawd.
Counterstroke, *s.* gwrthergyd, gwrthddyrnod, gwrthgur.
Countersurety, *s.* gwrthrwym, gwrthrwymeb.
Countersway, *s.* gwrthrwysg, gwrthddylanwad.
Countertaste, *s.* gwrtharchwaeth, gwrthchwaeth, drygarchwyth.
Counter-tenor, } *s.* gwrthalaw, goralaw ; rhyng-
Counter, } alaw ; banllais.
Countertide, *s.* gwrthlif, gwrthlanwed.
Counter-timbers, *s. pl.* gwrthgoed.
Countertime, *s.* gwrthamser, gwrthoed ; gwrthwynebiad.
Countertrench, *s.* gwrthglawdd.
Countertripping, *s.* gwrthdripiad.
Counterturn, *s.* gwrthdro, gwrthdroad, gwrthchwyl.
Countervail, *v. a.* (*counter*, a Ll. *valeo*) cystadlu, cyfartalu ; bod yn gystadl, yn gystal, yn gyfartal, *neu* yn gyfallu â ; cyflawnu ; cydbwyso, mantoli, cydfantoli ; cydbwyso â ; digolledu, ad-dalu ; talu'r pwyth ; gwneuthur iawn ; gwneuthur i fyny.
It countervaileth the charge—e dâl ei wneuthur ; e dâl y boen ; e dâl am y boen ; e dâl y llafur *neu* y drafferth.
Nothing doth countervail a faithful friend--nid oes dim à gystadla gyfaill ffyddlawn.
Countervallation, *s.* (Ll. *contra* a *vallo*) gwrthglawdd, gwrthddiffynfa, gwrthamddiffynfa ; gwrthgloddiad.
Counterview, *s.* gwrtholwg, gwrtholygiad, gwrthwedd ; cyferbyniad, gwrthgyfer, gwrthweddiad, gwrthgyflead.
Countervote, *v. a.* gwrthbleidleisio, gwrthbleidio, gorbleidio, gorbleidleisio.
Counterweigh, *v. a.* gwrthbwyso, cyferbwyso, gwrthfantoli, mantoli ; pwyso yn erbyn.
Counterwheel, *v. a.* gwrthchwylo ; chwylo yn y gwrthwyneb.
Counterwind, *s.* gwrthwynt ; gwynt croes, gwrthwynebus, gwrthwynebol, gwrthwyneb, *neu* gythrol.
Counterwork, *v. a.* gwrthweithio, gwrthweithredu, gwrthoberu ; gweithio yn groes *neu* yn erbyn.
Countess, *s.* (*Ff. comtesse ;* It. *contessa*) iarlles.
Countess dowager—iarlles waddolog, iarlles weddw.
Counting-house, *s.* cyfrifdy, gorchwyldy, gorchwylfa.
Counting-room, *s.* cyfrifgell, gorchwylfa.
Counting-table, *s.* bord gyfrif, rhiflech.
Countless, *a.* (*count* a *less*) aneirif, dirif, afrif, dirifedi, afrifed, afrifol.
A countless multitude — afriflu, lluaws aneirif, torf aneirif, tyrfa afrifed, toredlu, torf ddirif.
Countrified, *a.* (o *countrify*) gwladaidd, gwledig, gwladol ; o'r wlad ; yn y wlad ; taiog ; aflednais.
Countrify, *v. a.* (*country*, a Ll. *facio*) gwladeiddio, gwledigo, gwladoli, gwladogi.
Country, *s.* (*Ff. contrée*, o'r Ll. *con* a *terra*) gwlad ; bro, goror, ardal, tir, pau, peues, gwerydre, tuedd, gwladan ; y wlad, y maes, y maesydd ; rhaith gwlad, rheithwyr.
Foreign country—gwlad dramor, gorwlad, gwlad ddyeithr, arallwlad, gwlad bell, gwlad estronol, dyeithr-wlad, allwlad, allfro, arallfro, estron-wlad, estron wlad, gwlad bellenig.
In foreign countries—yn y gwledydd tramor ; yn y gwledydd pell, &c.
One's native country—gwlad enedigol un ;

gwlad genedigaeth un; y wlad y ganed un ynddi.
My native country — gwlad fy ngenedigaeth; fy ngenedigol wlad; y wlad y'm ganwyd ynddi; y wlad lle'm ganwyd; gwlad fy nhadau; gwlad fy ngeni.
Mother-country—mam-wlad.
Inland country — canoldir, perfeddwlad, canolwlad, perfedd-dir, gwlad berfedd, gwlad ddiarfor, gwlad ynnhirog, gwlad ganoldirog, gwlad ynnhir, gwlad gymherfedd.
Neighbouring country, } cywlad, cyffin-
Bordering country, } wlad, cydwlad, gwlad gyffiniol, gwlad gyfagos.
A country out of christendom — gwlad anghred, anghred, gwlad anghristionogol.
Inhabited country — gwlad drigiannol, gwlad gyfannedd, gwlad gyfanneddol, gwlad anneddol, gwlad breswyliedig, gwlad breswyl, preswyl-wlad, gwlad drefedig, gwalas.
Champaign country — gwastadedd, gwastattir, gwlad ddigoed agored, bro, brodir, rhos, tir digoed, tir iâl, gwaen, gwaent.
Fertile country—gwlad ffrwythlawn, gwlad doreithiog, gwlad gnydfawr, ffaethdir, gwlad ffaeth, gwlad ffaethus, gwlad ffrwys, rhws.
The upper *or* higher part of a country—gorthir, ucheldir, banttir, bandir, uchdir, gwrthdir.
Remote country—gwlad bell, gwlad bellenig, gwlad dramor.
The southern part of a country — deheubarth, deheudir, debarth; parth deheuol gwlad.
One of the same country — cydwladwr, cywladwr, cywleidiad, cywlad, cydwlad, un cywlad, gwr unwlad.
One born in another country — allwlad, arallwlad, un allwlad, un allfro, un arallfro, un arallwlad; alltud, (*f.* alltudes); gwr dyfod, dyfodiad.
To run, flee, *or* fly one's country—ymalltudio, ymalltudo, ymddeol; cilio *neu* ffoi o'i wlad; ffoi ei wlad; gadael ei wlad; ymadael â'i wlad; afwladu.
One that has fled his country—ffoadur, ciliad, ciliadur, cilydd, enciliad, ffiemor, enciliwr.
To dwell in a country—gwladychu, ymwladychu; byw *neu* drigo mewn gwlad; preswylio gwlad.
Love of one's country — gwladgarwch, brolwydd; cariad at ei wlad; cariad gwladol; cariad at *neu* serch ar ei wlad enedigol.
Loving one's country—gwladgar, gwladgarol; yn caru ei wlad.
In the country—yn y wlad; yn y maes; yn y maesydd; allan o'r dref.
Country, *a.* gwladaidd, gwledig, gwladol, gwladogaidd; perthynol i'r wlad; yn y wlad; o'r wlad; hafodaidd; taiog, gwaer, gwaerol, difoes, anwybodus, afiednais.
Country house — gwlatty, ty yn y wlad, hafotty, maenordy, ty gwlad.
Country seat — gwlad-annedd, maenorfa, maenordy, gwladhaddef, gwlad-drigfa, gwladfa, ty yn y wlad, sedd yn y wlad, gwladsedd.
Country squire—yswain o'r wlad; un o ysweiniaid y wlad; uchelwr o'r wlad; uchelwr y wlad.
Country town—gwlattref, maesdref, tref gwlad, pentref gwlad, tref daleithiol.
Country villages—trefi heb gaerau (1 *Sam.* vi. 18); maes-bentrefi.
Country farm — taiogdref, mileindref, gwlad-dyddyn, tyddyn gwladaidd.
Country language } mamiaith;
Language of one's country, } iaith ei wlad; iaith ei fam.
Country life—buchedd wladaidd *neu* wladol; bywyd gwledig; buchedd *neu* fywyd yn y wlad; gwlad-fuchedd.
To live a country life—byw yn wledig *neu* yn wladaidd; byw buchedd wledig; byw bywyd gwledig; byw fel taiog; byw yn y wlad.
Country song—gwladeiddgerdd, gwladolgerdd, gwladolgan, gwladgan, gwladgerdd.
Country dance — gwrthddawns, cyferddawns.
Country fellow — dyn gwladaidd, dyn gwledig, buach, taiogddyn.
Countryman, *s.* (*country* a *man*) gwladwr, cydwladwr, cywleidiad, cywladwr, cywlad, un cywlad, un cydwlad, gwr cywlad; un o'r un wlad; gwerinwr, gwaer, gwaeryn, dyn gwledig, dyn gwladaidd, un o'r wlad; amaethydd, llafurwr, tyddynwr; taiog: *pl.* gwladwyr, cywleidiaid, &c.
My own countryman—fy nghenedl fy hun (2 *Cor.* xi. 26).
Your own countrymen — eich cydgenedl (1 *Thess.* ii. 14).
What countryman is he?—un o ba wlad ydyw efe? o ba wlad y mae efe yn dyfod? o ba le y mae efe yn dyfod? gwr o ba le yw? o ba wlad yr henyw?
Count-wheel, *s.* cyfrifrod, rhifrod, rhif-olwyn.
County, *s.* (*Ff. comté; Ll. comitatus*) swydd, sir, rhandir; iarllaeth; †iarll.
County of Cardigan—Ceredigion; swydd *neu* sir Aberteifi.
County palatine — breiniarllaeth, teyrniarllaeth, breinfa; sir freiniarllaidd, swydd orfreintiol, rhandir lysfreiniol.
Jurisdiction of a county—swyddogaeth, sirogaeth, rhandirogaeth.
County corporate—swydd gorfforedig, sir gorfforaidd.
Woodland county — gwlad goedog, gwlad goediog, gwlad goettirog, gwlad goedlanog.
County, *a.* sirol, swyddig; perthynol i sir *neu* swydd.
County court—llys sirol, llys swyddig, llys y sir; llys manddyledion, manddyledlys, llys manddyled.
County rates—trethi sirol, trethi swyddig, trethi y swydd.
County town—tref y sir, tref y swydd; mamdref sir, prif dref swydd, sirdref.
Coup, *s.* (Ff.) ergyd, tarawiad.
Coup de grace — y llaw ddiweddaf; yr ergyd gorphenol.
Couped, *a.* (*Ff. couper*) trychedig, trwch, trychedig ymaith, toredig ymaith.

Coupee, *s.* (*Ff. coupé*) trychddawns, trychlam, dawnslam, corelchwyf.

Couple, *s.* (Ff. ; Ll. *copula*) pâr, dau, (*f.* dwy), cwpwl, cwplws, deulun ; cadwyn.

Married couple—dau weddog, dau gydweddog, cwpl gweddog, pâr gweddog, deuwedd, cymheiriaid priodol, cymharion priodol.

New married couple—pâr newydd-weddog, cwpl newydd-weddog, dau newydd briodi.

Couple (for dogs)—cwpl, cwplws, cyfrae.

Couple-blade—llafn cwpl, camog cwpl.

Couple of horses—deulun o feirch, cwpl o feirch, dau geffyl.

By couples—bob yn ddau ; bob yn gwpl ; yn gyplau ; o fesur dau a dau ; yn barau.

Couple, *v.* cyssylltu, cyfrwymo, cydrwymo, cydgyssylltu; cyplu, cyplysu, paru, cymharu; cydio, ymgydio, ymgyplu, ymgymharu, ymgyplysu ; cydieuo, priodi, dyweddïo, uno ; cyssylltu yn nghyd ; uno yn nghyd ; gosod yn nghyd ; gosod bob yn ddau ; myned yn nghyd ; ymrain, ymreain, cyridio ; ymgofleidio, cydorwedd ; cadwyno, cydgadwyno, rhwymo.

To couple together in matrimony—priodi; cyssylltu yn nghyd mewn priodas.

Coupled, } cyssylltedig, cypledig,
Coupled together, } &c.; gweddog, cyplysog, cynglyn, yn nghwplws.

Couple-close, } *s.* pedrygebron, pedrygwpl,
Couple-close, } pedran cwpl.

Couplement, *s.* (o *couple*) undeb, uniant, uniad.

Couples, *s. pl.* cyplau, cwpl, cwpl ty.

Couplet, *s.* (Ff.) pennill ; dwyodl, dwyawdl, deufan, dwywers, dwyfraich, dwyfraich unodl, dwyadnod, deunodl, ban ; pâr o odlau ; † pâr.

Couplet rhyme—cydawdl, cydodl, cowyddawdl, cywyddodl.

Coupling, *s.* (o *couple*) cyssylltiad, cydiad, cypliad, cyplysiad ; cyfrae, cwplws : *pl.* cyplysau, cyfreion.

Couplings of a net—maglau rhwyd.

Coupling box—cyplysrol, cyplysgist.

Courage, *s.* (*Ff.* o *cœur*, Ll. *cor*) dewredd, dewrder, gwroldeb, glewder, glewdid, calondid, dewrdra, gwrolder, pybyrwch, pybyredd, glewineb, dewrineb, gwychder, gwrolfryd, gwrolfrydedd, mawrfrydedd, mawrfrydigrwydd, hyfder, hyfdra, gwronedd ; calon, cysur, ysbryd, hawnt, gyrdd-der.

Be of good courage—ymnertha, ymgryfha ; ymwrola yn lew ; cymmer galon ; cymmer gysur ; ymwrola ; na lyfrha.

To gain courage—cymmeryd calon ; ymwroli, adfywiogi.

To inspire one with courage—rhoi calon, ysbryd, yni, arial, *neu* gysur mewn un.

To abate one's courage, } digaloni, gwan-
To cool one's courage, } hau, tori awch,
To lessen one's courage, } llyfrhau, *neu* wangaloni un ; llaesu dwylaw un.

A wicked woman abateth the courage—gwraig ddrwg a wna galon isel.

He abated their courage—efe a'u darostyngodd hwynt.

Their courage was abated—hwy a lyfrhasant.

To lose courage—digaloni, llesghau, llyfrhau, gwangaloni, llaesu, ymlaesu, ymollwng ; edwi, edwino, dihoeni.

To take courage—cymmeryd calon ; cymmeryd cysur ; gwroli ; ymwroli, ymgysuro, ymloni, ymsirioli.

Be strong and of good courage—ymgryfhëwch ac ymnerthwch.

Noble courage—calon ddihafarch, mawrwriaeth.

Void of courage—annewr, anwrol, annewrwych, anwraidd, anfilwraidd, digalon, gwangalon, llwfr, llwrf, ofnog, llesgenaidd, llesg, anwych.

Want of courage—annewredd, annewrder, anwroldeb, annewrwychedd, anwychedd, anghalondid, gwangalondid, digalonrwydd, anghalonogrwydd, ofnogrwydd, llyfrder, &c.

Courageous, *a.* (o *courage*) dewr, gwrol, calonog, dewrwych, glew, gwych, (*f.* gwech), eofn, eon, drud, dihafarch, ysbrydlawn, gwychr, mawrfrydig, gwrolfryd, gwrolfrydig, hy, hyf, hyderus, anturus, anturiog, llyfasol, gwronaidd, gwrolwych, glewddrud, drudlew, dilwfr, cefnog, dilesg, mawrfrydus, agwrdd, ffysgiolin.

Be thou strong and courageous—ymgryfha ac ymwrola. [lew.

Be thou very courageous—ymwrola yn

He that is courageous among the mighty—y cryfaf ei galon o'r cedyrn (*Amos* ii. 16).

The lion is the most courageous of wild beasts—dewraf gwylltfil llew.

Courageousness, *s.* (o *courageous*) dewrder, dewredd, dewrdra, gwroldeb, gwrolder, gwriolaeth, gwroledd, gwrolfrydedd, glewder, glewdra, glewineb, dewrwychder, dewrwychedd, dewrineb, gwychder, calondid, calonogrwydd, mawrwriaeth, mawrfrydedd, mawrfrydigrwydd, gwronedd, gwroniaeth, ysbrydlonedd ; arial, yni, ysbryd, calon, hawnt.

Courant, *a.* (Ff.) rhedol, rhedegol, yn rhedeg, dywadnol, ar redeg.

Courant, } *s.* (*Ff. courante*) brysgorelw ; brys-
Couranto, } daplas ; brysalaw ; brysiadur.

Courap, *s.* math o grafu dwyreiniol.

Courb,† *v. n.* (*Ff. courber*) plygu, ymblygu, camu.

Courb,† *a.* cam, crwca.

Courbaril, *s.* math o sylwedd ystoraidd.

Courier, *s.* (*Ff. courrier*) brysgenad, brysiadur, brysnegesydd, negesydd ; cenad gyflymred, negesydd cyflymred, rhedwr, rhedegydd ; teithwas.

They dispatched a courier — anfonasant genad ar redeg.

Course, *s.* (Ff. ; Ll. *cursus*) gyrfa, rhedfa, ystod, hynt, rhedegfa, rhawd, rhediad ; helynt, hwyl, hwylfa, hytynt ; gyr, gyriad, talm ; ffordd, llwybr, trefn, cwrs, cylch, tro, chwyl, lle, cylch cyfnewid ; moes, arfer, defod ; rhes, cyfres ; haen, taen, tedd ; hâil, saig, huliad ; rhwysg, nwyth ; rhyd, rhedle, cerhynt, cerynt, gyrynt, rhedrawd, rhodre, rhysfa ; helfa, ymlidfa, hely ; chwylfa, cyrch, hwylbynt, trawd, ystrawd, ystre, llwyprad ; oed, hyd ; sias ; cwmpas, amgylchedd ; dyddgylch, cylchddydd ; gradd, rhestr, rheng, sefyllfa, dosbarth ; rheol, cyfraith ; rhed, ffawr, erdd ; rhodwedd ; ffrwd, rhill.

Course of life—buchedd, helynt, hynt, bucheddiad, ymarweddiad, buchwedd; ystod bywyd; hwyl a threfn bywyd; oes.

Through the whole course of life—trwy holl ystod bywyd; trwy gyffred einioes.

Course of nature—trefn natur, troell naturiaeth, ystod anian, chwyl noturiaeth, trefn anian, cwrs natur.

By course of nature—wrth drefn natur; yn ol trefn anian; wrth reol natur; wrth gwrs natur.

I must take another course of life—rhaid yw i mi gymmeryd buchedd arall *neu* newydd; rhaid yw i mi fyw mewn modd amgen; rhaid i mi droi dalen newydd *neu* arall.

You follow the same course still—yr ydych chwi yn rhodio *neu* yn dylyn yr un ffordd byth.

By course—ar gylch; bob yn ail; olynol; yn olynol; ar dro; yn ei dro; bob eilwers; bob yn eilwers; gwers tra gwers; ail tra ail.

Every one in his course—pob un yn ei gylch; pob un yn ei dro; bob yn ail; pob un yn ei le; pob un yn ei drefn ei hun.

The course of this world—helynt y byd hwn; cwrs y byd hwn.

The course of the world is this—moes y byd a'i arfer yw hyn; moes ac arfer y byd yw hyn.

Of course—o ganlyniad; wrth ganlyniad; yn naturiol; wrth natur; wrth ddefod; o hono ei hun; bid sicr; trwy ganlyniad; am hyny; o herwydd hyny; wrth gwrs; o angenrheidrwydd; o wir ganlyniad; ar hynt; wrth reswm.

Words of course—geiriau defodol; geiriau o ran defod ac arfer; geiriau gweigion.

The idle must of course fall into poverty—rhaid yw i'r segur o wir ganlyniad syrthio i dlodi.

A matter of course—peth o ganlyniad; peth o wir ganlyniad; peth o ddefod ac arfer.

Swift course—buanred, mythred, cyflymred, gwylltred.

We will take another course—ni a gymmerwn *neu* a brofwn ffordd arall *neu* amgen.

They thought it their best course to—hwy a'i tybiasant yn oreu iddynt i.

He knew not what course to take—nis gwyddai pa beth a wnai; nis gwyddai pa lwybr i'w gymmeryd.

Take your own course—gwnewch à fynoch; dylynwch eich ffordd eich hun; cymmerwch eich llwybr eich hunan; cymmerwch eich hynt.

He took a wise course—efe a wnaeth yn gall.

To take a course with one—galw un i gyfrif; cospi; talu y pwyth i; talu i; canlyn un mewn cyfraith.

By a long course of—o hir ddylyn; wrth hir ddylyn; o hir ganlyn; wrth hir ddylyn ar.

Course of the year—chwyl y flwyddyn; ystod y flwyddyn; cwrs y flwyddyn; blwyddyn o amser; oed *neu* hyd y flwyddyn; ysbaid blwyddyn; cyffred y flwyddyn.

Course of victuals—hail, saig; hail *neu* saig o fwyd; hul *neu* huliad o fwyd: *pl.* heilion o seigiau, heilion seigiau.

First course—cynsaig, hail gyntaf.

Second course—eilsaig, ail hail.

Last course—olsaig, saig olaf, hail olaf; ancwyn, ammoethynion, ammeuthynion, prif ancwyn.

The tenor and course of things—hwyl a cherddediad pethau; hwyl a cherhynt pethau.

Course of lectures—cyfres o ddarlithiau.

The course of Abia—dyddgylch Abia (*Luc* 1. 5).

In the course of the week—yn ystod yr wythnos; yn nghorff yr wythnos; yn hyd yr wythnos; yn oed yr wythnos.

With a straight course—yn uniongyrch; âg uniongyrch; yn uniawn; ar uniawn hynt *neu* hwylhynt.

The stars in their courses—y ser yn eu graddau; y ser yn eu llwybrau.

All the foundations of the earth are out of course—holl sylfaenau y ddaiar a symmudwyd o'u lle.

By course of nature—wrth reol natur; wrth drefn anian; wrth gwrs natur.

Course of the sun—chwylfa yr haul; chwyl yr haul; traul yr haul; llwybr yr haul; cwrs yr haul; trogylch yr haul; rhawd yr haul; cylch yr haul; rhedfa *neu* redegfa yr haul; rhodwedd yr haul.

Swift is the sun in his course, for he compasseth the heavens round about, and fetcheth his course again to his own place in one day—buan yw yr haul yn ei gwrs, canys efe a dry o amgylch y nef mewn un dydd, ac a red eilwaith i'w le ei hun (1 *Esd.* iv. 34).

Course of studies—myfyrgylch, efrydgylch, astudgylch, astudrawd; cylch o efrydion; ystod efrydion; trawd o astudion; talm o fyfyrion; cylch trefnus *neu* reolaidd o fyfyrdodau.

We are in a course of studies—yr ydym yn myned yn mlaen yn drefnus yn nghylch *neu* yn ystod dysgeidiaeth.

The course of water—cerhynt y dwr, hytynt dwfr, dyfrhynt, dyfrgerhynt, rhediad y dwr; llyr.

Water-course—dyfrffos, gwyffos; pyrnfarch; ystrym, ffrydle, gwythreden; ffrwd ddwfr.

Course of crops—trafn cnydau; olyniaeth cnydau.

In course of time—yn rhwysg amser; mewn ennyd, gwth, *neu* ysbaid o amser; yn ol talm *neu* lawer o ddyddiau; gwedi talm *neu* lawer o ddyddiau; yn ol talm o amser; yn ol dyddiau lawer; yn ol *neu* ar ol swrn o amser; yn mhen tro; yn mhen chwyl o amser; yn ngyrfa amser.

In course—yn rhes; olynol; ar gylch; yn ei dro; yn ei le; yn ei drefn.

In course of publication, } yn cael ei
In the course of publication, } gyhoeddi; yn awr yn dyfod allan; yn cael yn awr

ei gyhoeddi; yn cael ei gyhoeddi yn rhanau; yn ystod cyhoeddiad; yn nhrawd cyhoeddiad.

Course of exchange—trafn cyfnewid.

Evil course — gyrfa ddrwg, drygarfer, mallred; drygfuchedd.

Free course—rhwydd hynt, rhedfa rwydd, redfa rydd, ffordd rydd, ffordd rwydd, rhydd hynt, rhwyddred, rhwydded, rhwydd-deb, rhwyddineb, rhwyddrediad, rhwyddredfa.

To follow the course of the times—cydymffurfio â'r amser *neu* 'r amseroedd; ymwasgu â'r ddefod; dylyn chwyl yr amser *neu* yr amseroedd; troi gyda'r amseroedd; cydymagweddu â'r amseroedd.

Right course—gyrfa gywir, gyrfa uniawn, iawnred, unionred.

Orbicular course — rhodwedd, cylchred, cylchrawd, cylchdro, trogylch.

I have finished my course—gorphenais fy ngyrfa.

Course, *v.* hela, hely, ymlid, erlyn; gyru; hyntio, rhedeg, rhedu, rhedegfain; rhedeg yma a thraw; rhedeg i fyny ac i waered.

To course away with dogs—cŷno; hel â chwn.

Courser, *s.* (o *course*) rhedfarch, helfarch, rhedant, buanfarch, gyrfarch; march buan, mwth, cyflym, cyflymred, buanred, *neu* ysgafndroed; rhedegfarch, brysfarch, cloefarch, cleufarch, cadfarch; beliwr, helydd; †ymddadleuwr: *pl.* rhedfeirch, rhedaint.

Coursers, *s. pl.* (Ll. *cursores*) rhedegyddion, rhedyddion, rhedorion, rhedadar.

Courses, *s. pl.* (o *course*) misglwyf, mislifiant, mislif, teithi gwraig; prifhwyliau.

Coursey, *s.* rhan o warddrws rhwyflong.

Coursing, *s.* hely, hela, helwriaeth, heliad, helwaith, ymlid, ymlidfa.

Court, *s.* (S. *curt*; Ll. *curia*; Gw. *cuirt*) llys, breninllys, brenindy, breinllys, palas, teyrnllys, llys brenin, palas brenin, plas brenin; y llys; cyntedd, cynteddfa, cwrt, beili, talwrn, cadlas, rhwyl, clos, llanerch, cynhordy, hongl, buarth; neuadd.

King's court—llys y brenin, breninllys, teyrnllys, brenindy, breinllys.

The court—y llys; gosgordd brenin; gosgordd tywysog taleithiog.

Court of law—llys cyfraith, llys y gyfraith, llys cyfreithiol, cyfreithlys, rheithlys, eisteddfod llys, dadleudy, llys, gorsedd.

Court of justice—brawdlys, barnlys, llys cyfiawnder.

Supreme court—prifiys, penllys, gorsedd benbaladr, uchaflys.

Principal court—llys penaf, llys arbenig; llys penadur, llys beunyddiol; argyfreithlys.

Provincial court—taleithlys, llys taleithiol, llys talaeth.

Criminal court—troseddlys, llys troseddau.

Court of chancery—canghellys, canghellys, canghellorlys, llys y canghellydd; llys unionder.

Court of admiralty—llyngeslys, morlys.

Court of common pleas—deflys, llys dadleuon cyffredin=ail lys gwladol Prydain.

Court of queen's bench—llys penadur, y llys penadur, llys y benadures, y llys penadures, meinclys y penadur, meinclys y benadures.

Court of exchequer—cyllidlys, argedlys, trysorlys, ardrethlys.

Court of equity—llys uniondeb, llys unionder, llys cyfiawnder.

Court of conscience—llys cydwybod; manddyledlys.

Court of oyer and terminer—llys clyw a dosbarth; proflys, prawflys.

Court of common law—cyffredinlys, llys cyffredin; llys cyfraith gyffredin.

Court of record—coflys.

Record of court—cof llys.

Duchy court—duglys; llys dugiaeth Hirgaer.

Court-martial—cadreithlys, cadraith, cadlys, cadreithgor, llys milwraidd, llys cadraith.

Court-baron — baronlys, breyrlys, llys baron, llys brëyr, llys breyrol, llys maenor, llys baroniaeth.

Court-leet—pentreflys, llys pentrefol, llysfawr, llys cantref, cantreflys.

Ecclesiastical court—llys eglwysig, eglwyslys, glwyslys.

Court of arches—llys yr archau, archlys, areglwyslys.

Dean of the Arches—Deon yr Archau, Deon yr Archlys.

Prerogative court—breintlys, uchfreintlys, llys rhagorfraint.

Audience court—clybodlys, gwrandawle.

Court of peculiars—gwahanlys, llys gwahanfraint.

Consistory court, } llys yr esgob, llys
Bishop's court, } esgob, gorsedd esgob, llys esgobol; llys eglwysig.

Courts christian—llysoedd eglwysig, llysoedd cristionogol.

Spiritual court—llys eglwysig, llys esgob.

Court of bankruptcy—torgedlys, llys torgedaeth.

Insolvent debtors' court—llys methdal, llys methdalwyr.

County court — llys sirol, llys swyddig, llys y sir; manddyledlys, llys manddyledion, llys manddyled.

General court—llys cyffredinol.

Extraordinary court — llys dygynnull, gorsedd ddygynnull.

Augmentation court—mwyadlys.

Inns of court — rheithwesttai, rheithostlau, gwesttai y gyfraith, gwestlysoedd; rheithglasau.

Court of session—arseddlys; prifiys gwladol yr Alban.

Court of civil judicature—llys gwlad ac arglwydd; gorsedd gwlad ac arglwydd.

Contempt of court—tremygiad llys, tremyg llys, tormach, tremyg gwŷs.

Court of adjournment—llys ail goffa.

Base court — adlys, llysyn, llys dinod; llys heb gofiyfrau.

High court—uchel lys, llys goruchel, goruchel lys.

High court of parliament—uchel lys y senedd; goruchel lys y senedd.

Court-roll—cofiyfr llys, rhol llys, cof llys.

Tithing court—degtreflys.

In court—ger bron y llys; yn y llys.

In open court—mewn llys ar osteg; mewn llys agored.
Silence in court—gosteg ar y maes; gosteg yn y llys.
To keep silence in court—cadw *neu* gynnal gosteg ar y maes; gostegu.
Officers of the court—swyddogion y llys.
Court before a house—cwrt, clos, claws, beili, cyntedd, cynteddfa, rhag-gyntedd, talwrn; llanerch o flaen ty.
A little court—cynteddan.
Court-poet—bardd lys.
Court of the gentiles—cyntedd *neu* gynteddfa y cenedloedd.
Shrubs growing in the courts—manwydd yn tyfu yn y neuaddau (1 *Mac.* iv. 38).
Court holy water—addewidion teg hyrwydd heb gwblhad; addewidion teg hyrwydd heb feddwl am eu cywiro; truth, ymoleuthiad.
A friend in court is better than a penny in purse—gwell câr mewn llys nag aur ar fys.

Court, *s.* moes; truthfoes, truthbarch; ymerlyniad am fodd, ffafr, *neu* nawdd; truth, gweniaith; mwynder, cyflysdod, mwyniaith, moesgarwch, moeswychedd, mynogaeth; truthbarch.

Court, *v.* gwenieitho, truthio, godruthio, cynffonloni, denu; denu â geiriau teg; caru, ymerlyn am; ymganlyn am; ymganlyn â; ceisio; erfyn, erfynio, erfynied, crefu, dymuno, adolygu, *neu* ddeisyfu ar; arddeisyf, argeisio, deisyf; chwareu'r gwr llys.
To court a lady—caru merch; ymerlyn am gariad merch; ymerlyn am ewyllys da merch; ymganlyn â rhian.
To court favour—cynffonloni.

Court-bred, *a.* llys-foesog, llys-foesgar, llysddygiadus; gwedi ei ddwyn i fyny yn y llys.

Court-breeding, *s.* llys-foes, llys-foesau, llysfoesgarwch, addysg llys, moes llys, moesau llys.

Court-bubble, *s.* ffrilbeth llys, bwrlwm llys.

Court-chaplain, *s.* caplan llys, capelwr llys, llys-gaplan, offeiriad llys.

Court-cupboard, *s.* hen gilfwrdd, llysgwpbwrdd.

Court-day, *s.* dydd llys, dydd hawl, llysddydd, dïwrnod llys; dydd coll a chaffael; dydd ar yr hwn y cynnelir cyfraith.
Non-court-days—dyddiau dyddon.

Court-dress, *s.* llys-wisg, llys-gwisgoedd, gwisg llys, gwisgoedd llys, gwisg gynnwyre.

Court-dresser, *s.* truthiwr, gwenieithwr, llysdruthiwr.

Courteous, *a.* (o *court*; Ff. *courtois*) hyfoes, moeswych, mwynfoes, moesog, moesgar, moeswymp, dillynfoes, cyflys, moddgar, moddus, dygiadus, moesweddol, llysaidd, llysoi, cyflysol, boneddigaidd, boneddigfoes, hynaws, mwyn, cyweithasol, cyweithas, syber, syberw, mwynaidd, mynog, rhywiog, mwynlan, rhywiogaidd, mynediw, cymmwynasgar, tirion, hyfwyn, rhadlawn; ceinwych, gorwych, dillynaidd, telediw, gwych.
A courteous one—mynogan; un hyfoes, &c.
A courteous female—mynogen, mynoges; benyw hyfoes, &c.
A courteous man—mynogwr, gwr mynog; gwr hyfoes *neu* fwynfoes, &c.

Courteously fair — mwynlan, mwyndeg, mynoglan.

Courteousness, *s.* hyfoesedd, moeswychedd, moesogrwydd, moesgarwch; mwynfoesedd, moeswympedd, mynogrwydd, cyflysdod, mynogaeth, dillynwychedd; tiriondeb, hynawsedd, mwynder, mwyneidd-dra, mwynedd, mwyneiddwch, moddusrwydd, cyweithas, llysolrwydd, &c.

Courter, *s.* (o *court*) carwr, cariad, gwr caru, mab caru, cariwr, cariadfab.
A general courter — carwr y merched; Harri caru cant; carwr cyffredinol.

Courtezan, } *s.* (o *court*; Ff. *courtisane*) puten,
Courtesan, } putan, putain, cyffoden, llysbuten, putan llys.

Courtezan,† *s.* gwr *neu* wraig llys.

Courtesy, *s.* (o *court*; Ff. *courtoisie*; Ysp. ac It. *cortesia*) hyfoesedd, moesogrwydd, moesgarwch, cyweithas, mynogaeth, cyflysdod, cyflysrwydd, mynogiant, mynogi, mwynfoes, moeswychedd, moes, moddgarwch, moddusrwydd, syberwyd, dygiadusrwydd, boneddigrwydd, hynawsedd, mwynder, hyfwynder, mwynedd, cyweithasrwydd, mwyneiddwch, rhywiogrwydd, caredigrwydd, rhadlonedd, addfwynder, mwyneidd-dra, llysolrwydd; tiriondeb, tirionwch, tirioni, cyweithaswch; cymmwynas, mwynas, lles, tro da, twrn da, llad, ced, ffafr; ymblyg, carsawd, ymostyngiad, plygiad glin glinblygiad, glin-ostyngiad.
Courtesy of England—mynogaeth Lloegr, hynawsedd Lloegr=bod i'r gwr fwynhau tir ei wraig, os bu iddo blentyn o honi, er ei marw hi a'i phlentyn.
To make a courtesy—plygu glin, camu glin, gwneuthur mynogaeth, gwneyd mynogiant, gwneuthur carsawd, gwneuthur moes; ymblygu o barch.
You have done me many great courtesies—gwnaethoch imi aml a mawrion gymmwynasau; gwnaethoch imi aml fwynasau mawrion.

Courtesy, *v. n.* plygu glin, camu glin, glinblygu, glin-ostwng, carsodi; gwneuthur moes, mynogaeth, *neu* fynogiant; gwneuthur carsawd.

Court-fashion, *s.* dullwedd llys, llyswedd.

Court-hand, *s.* llys-ysgrifen, llys-ysgriflaw, llyslaw, ysgrifen llys.

Courtesy,† *v. a.* trin yn hynaws.

Court-favour, *s.* mwynas llys, llys-fwynas, ffafr llys.

Court-house, *s.* llysdy, dadleudy.

Courtier, *s.* (o *court*) gwr llys, llyswr; truthiwr, ceisiwr bodd.

Courtiery,† *s.* moesau llys.

Court-lady, *s.* gwraig llys, llys-wraig, rhian llys.

Court-leet, *s.* pentrefllys, llys pentrefol, llysfawr, cantrefllys, llys cantref.

Court-like, *a.*=*Courtly.*

Courtliness, *s.* (o *courtly*) moesgarwch, moesogrwydd, moeswychedd, cyflysdod, cyflysrwydd, llysolrwydd, llysoldeb, llyseiddrwydd, moeswychedd, moeswychder, moeswympedd, hyfoesedd, mwynfoes, mwynfoesedd, hynawsedd, mwynder, cyweithasrwydd, urddasfwynder, dillynder, moes, dillynwychedd, boneddigrwydd, llysfoesau, syberwyd.

Courtling, *s.* gwr llys, ymlynwr llys, llysymlyn.

Courtly, } *a.* (*court* a *like*) llysaidd, llysol,
Court-like, } cyflys, cyflysaidd; moeswych, hyfoes, moesog, moeswymp, dillynwych, moesgar, moesgarol, mynog, mwynfoes, tirionfoes, dillynfoes, moesweddol, moddus, moddgar; hynaws, tirion, mwyn, hyfwyn, carusaidd, boneddigaidd, cyweithasol, mwynlan, destlus, dillyn, hoew, telediw, gorwych, harddwych, gwych; boneddigaidd ei ymadrodd a'i ymddygiad; da ei foes; llawn moesau da; tebyg ei *neu* yn ei foes i wr llys; gwenieithus, gwenieithol, truthiol.

Court-martial, *pl.* Courts-martial, *s.* cadreithlys, cadraith, cadlys, cadreithgor, llys cad, llys milwraidd, llys milwrol, llys cadraith.

Court-plaster, *s.* llysblastr.

Courtship, *s.* (o *court*) carwriaeth, caru; ymgaru; cais; ymerlyniad am fodd *neu* garedigrwydd;† moesgarwch.

Cousin, *s.* (Ff.) cefnder; câr, (*f.* cares), cydgar, undras; câr o waed.

First cousin, } cefnder, cefnderw: *pl.*
Cousin german, } cefndyr, cefndyrw, cefnderoedd, cefnderon, cefnderwedd, cefnderwydd, cefnderwyr: *f.* cyfnither, cyfnitherw: *pl.* cyfnitheroedd, cyfnithcron, cyfnitheredd.

Second cousin—cyfyrder, cyfyrderw: *pl.* cyfyrdyr, cyfyrderon, cyfyrdyrw.

Cater cousin, } perthynas o bell; câr o
Quater cousin, } bell; câr pell.

Cousin,† *a.* cyfathrachol.

Cousinet, *s.* (Ff.) toplech, corynfaen.

Couteau, *s.* (Ff.) anglas, bidog, byrgledd.

Cove, *s.* (S. *cof*, *cofe*) cilfach, crigyll, ebach, cil, cilfa; gwasgodfa, gwasgod, cysgodfa; ceuaddurn, ceugant.

Cove, *v. a.* cilfachu, ebachu.

Covenable,† *a.* (hen Ff.) addas, priodol.

Covenant, *s.* (Ff. *convenant*; o'r Ll. *convenio*) cyfammod, ammod, cynghrair, cytundeb, dygymmod; ammodeb; cofen.

Covenant of works—cyfammod gweithredoedd.

Abrahamic covenant—cyfammod Abrahamig, cyfammod Abrahamaidd; y cyfammod âg Abraham.

Covenant of grace—cyfammod rhad, cyfammod gras.

Covenant-breaker—torwr ammod, torwr cyfammod. [cyflog.

Covenant servant—gwas ammod; gwas

Under covenant—tân ammod, tân gofen.

Breach of covenant—tor ammod, toriad cyfammod.

To stick to one's covenant—sefyll wrth ei air *neu* ei ammod; bod yn ffyddlawn i'w addewid.

To enter into covenant, } = *Covenant, v.*
To make a covenant, }

Made by covenant—ammodedig; â wnaed dân ammod; â gytunwyd arno; ammodol, cyfammodol, cynghreiriol.

Covenant, *v.* cyfammodi, ammodi, cytuno, cynghreirio; ymgyfammodi; gwneuthur ammod *neu* gyfammod; cytuno ar ammodau; rhoi *neu* addaw dân ammod.

They covenanted with him for thirty pieces of silver—hwy a osodasant iddo ddeg ar ugain o arian (*Mat.* xxvi. 15).

Covenantee, *s.* cyfammodai, ammodai; yr un y gwneir ammod iddo.

Covenanter, *s.* cyfammodwr, cyfammodydd, ammodwr, cytunwr.

Covenanters—Cyfammodiaid, Cyfammodwyr = y rhai a ymgyfammodasant yn yr Alban yn erbyn y blaid uchel-eglwysig, tua chanol y 17fed canrif.

Covenous, } *a.* (o *covin*) twyllodrus, cyttwyll-
Covinous, } odrus, cyttwyllol, hocedus, ffals.

Cover, *v. a.* (Ff. *couvrir*; Norm. *coverer*) toi, gorchuddio, cuddio, gorthöi, amlenu, cysgodi, hulio, gwisgo, tuddo, enhuddo, tuddedu, taenu ar, lledu ar, gorlenu; celu, celcu, celcio, dirgelu, cynghelu, celiadu; clorio, fforelu, caesu, caeadu, caesio; gordaenu, caenu, caenenu; rhoddi arno *neu* am dano; cysgodi dros; cadw yn gyfrinachol; marchogaeth, neidio, neidio ar, rhidio, cyridio, cyfebru, llamu, rhoi naid i; rhoi dân dudded, dân do, mewn tudded, *neu* mewn amlen; gwasgodi, amddiffyn, noddi; deor, deori; eistedd ar; ateb i; bod yn gyfartal i; talu, cleirio; cynnwys; ffugio; bwrw hug ar; dwyn cwmwl ar.

To cover a table—hulio bwrdd.

To cover the fire—huddo y tân; dyhuddo y tân; enhuddo y tân.

To cover a book—clorio, fforelu, caesu, caesio, caesadu, *neu* gaeadu llyfr; rhwymo llyfr.

To cover a letter—tuddedu llythyr; amlenu llythyr; rhoi llythyr dân dudded; rhoi llythyr mewn tudded *neu* amlen.

To cover one's self, } ymorchuddio; gwisgo
To be covered, } het; gwisgo am ei ben.

Be covered—gwisgwch eich het.

To be covered in the presence of the king—ymorchuddio yn ngŵydd y brenin.

To cover with a lid—rhoi clawr, cauad, caead, *neu* werchyr ar; cau â chlawr, â chauad, *neu* â gwerchyr; clorio, gwerchyrio.

To cover all about, } amdöi, amorchudd-
To cover all around, } io, amguddio, amwisgo, amhulio, amddilladu, amhuddo, amgysgodi.

To cover before—blaenguddio, rhagguddio, blaendöi, rhagorchuddio.

To cover the feet—gwasanaethu ei gorff; esmwythäu ei gorff; cuddio ei draed.

To cover with boards—byrddio, estyllodi, astellodi, bordio, byrddu; toi âg estyll.

To cover with shade—cysgodi, gwasgodi.

To cover over—gorchuddio, gorthöi; enhuddo, cuddio; gwisgo â; rhoi, gosod, dodi, *neu* fwrw gorchudd ar *neu* dros.

The receipts do not cover the expenses—nid yw y derbynion yn cyfateb *neu* yn gyfartal i'r draul; nid yw y derbynion yn talu y gost; nid yw yn talu ei ffordd; ni thâl y derbynion mo'r draul.

His sin had covered him with shame—toasai ei bechod ef â chywilydd.

They shall cover themselves—ymddilladant, ymorchuddiant.

Cover, *s.* clawr, cauad, caead, to, llên, gorchudd, tudded, amlen, gortho, hudded, enhudded, tuddedyn, tuell, enhudden, fforel, gwerchyr, hulier, hul, hulen, arhul, huddad, gwisg, caes, crud, croeg, caen, caenen, huliad, cloryn, achre, gwarchen, gwarch, golof, tais, tawr, pall; diddos, diddoarwydd, di-

ddosfa, diddosgudd, amddiffynfa, noddfa, gwasgodfa, achwre; gwarthan, cudd, hudd, cel, celc, argel, encil, celfa, ymguddfa, cilfa; esgus, enw, rhith, lliw; cudd ac amddiffyn.

Under cover—dàn do; dàn gudd; yn nghudd; mewn ymgudd fa; mewn amlen, &c.; cowyllog, cowylledig.

We are under cover—yr ydym dàn do; yr ydym mewn diddos *neu* ddiddosfa.

Cover of a house—*to.*

Cover of a book — amlen llyfr; clawr llyfr.

A handsome cover for his imperfections—esgus teg am ei anmherffeithion; gorchudd teg i'w *neu* dros ei anmherffeithion.

While the army was under cover—tra yr oedd y llu mewn amddiffynfa.

To take off a cover—dadgaeadu, dadorchuddio, dadlenu, &c.

Coverchief,† *s.* (*cover* a *chief*; Ff. *couvrechef*) gorchudd pen, penwisg.

Covercle, *s.* (Ff. *couvercle*) cloryn, hulier, clawr bychan, clawr, gwerchyr.

Covered, *p. p.* (o *cover*) töedig, gorchuddiedig, &c.; dàn do, dàn orchudd, dàn enhudded, dàn amlen; yn nghudd, yn nghel; diddos; hudd, cudd.

Covered all over with armour—ollarfog, cwbl-arfog, amarfog; arfog oll drosto.

Covered with feathers—pluog, plufog.

Covered with gold—eurdo, eurdöedig, eurgaen, eurgrwydr, eurdde.

Gold-covered corselet — brondor eurdo, bronfoll eurdde, llurig eurdo, llurig eurdde.

Six covered waggons—chwech o feni diddos (*Num.* vii. 3).

Thou art covered with fatness—pwyntiaist (*Deut.* xxxii. 15).

Covered-way, } *s.* rhodfa gudd, rhodfa orthö-
Covert-way, } edig, ffordd gudd, amgudd-rawd, diddosrawd, celffordd.

Coverer, *s.* gorchuddiwr, töydd, cuddiwr, huliwr, hulior, achludwr, &c.

Covering, *s.* (o *cover*) gorchudd, gwisg, tudded, to, amlen, arlen, amwisg, hul, arhul, enhudded, gortho, llèn, tuell, tuddedyn, enhudden, telyw, caen, caenen, hug; dillad, achre, amde, amdawd, archre, archro, achris, hws, pilyn; clawr, hulier, gwerchyr, cauad, caead; croeg, gol, caes; toad, gorchuddiad, tuddediad, &c.

The covering of a bed—gortho gwely; dillad gwely.

Verdant covering—glasgaen, irgaen, irwisg, tudded werdd.

Summer covering — telyw haf, hafwisg, gwisg haf, &c.

Head covering—diddosben.

Covering for the tabernacle—pabell-len (*Ecs.* xxvi. 7).

Coverlet, *s.* (*cover*, a Ff. *lit*, gwely) huling, torsed, teisban, cwrlid, cadwy, brycan, tudded, pallen.

Coversed Sine, *s.* cydwrthddiblin.

Cover-shame, *s.* gwarthgudd, gwarthguddiad; gorchudd dros gywilydd.

Cover-slut, *s.* bryntgudd, budrgudded, budreddgudd, cudd budredd.

Covert, *a.* (Ff. *couvert*) cudd, cuddiedig, cel, dirgel, argel, celedig, dirgeledig, dirgelaidd, cuddiadan, gorchuddiedig; dàn gudd, dàn gel, dàn orchudd; celgar, cyfrinachol, anghyhoedd; lledrithiog, lledrithiol, ffals, twyllodrus, cipgar, cyfrwys, dichellus; cysgodog, cysgodol, gwasgodol, gwasgodog, diddos, hudd; dàn awdurdod, dàn nawdd.

Feme-covert, } gwraig briod, gwraig
Femme-couvert, } briodol, gwraig ysbwys; gwraig gowyllog; gwraig dàn gowyll; gwraig dàn nawdd ac awdurdod gwr; gwraig wrnawdd.

Covert, *s.* cuddfa, ymguddfa, cuddle, llechfa, llechfod, llechfan, encilfan, celfa, dirgelfa, cudded, cuddigl, cufigl, llech, cil; gwasgodfa, diddosfa, diddos, diddosfan, diddosgudd, cysgodfa, achlud, amddiffynfa, diffynfa, diffyniad, noddfa, ysgorfa, gwarthan, cysgodle; prysg, prys, prysglwyn, brycell, cysgodlwyn, gwasgodlwyn, brycini, gwyddelwern, prysgle, clŷn, cuddlwyn, coedlwyn, gwasgodwydd; gŏerfa, hudd, cyhudd; cinmael; gorchudd, cudd; ffau.

By the covert of the hill—ar hyd ystlys y mynydd (1 *Sam.* xxv. 20).

Covertly, *ad.* yn gudd, &c.; tàn law, dàn llaw, tàn gudd, dàn gel.

Covertness, *s.* dirgelrwydd, dirgeledd, celgarwch, celedigrwydd.

Coverts, *s. pl.* teisblu, hulbluf, tuddedion, adenblu, pluf adenydd.

Lesser coverts—y teisblu lleiaf, y tuddedion lleiaf=y plu mân ar fon yr adenydd.

Greater coverts—y teisblu mwyaf, y tuddedion mwyaf=y plu ar y pinesgyll neu y pinbluf.

Under coverts—isduddedion, teisbluf isaf =y plu o dàn yr adenydd.

Coverture, *s.* (Ff. *couverture*) gorchudd, tudded; cysgod, cysgodfa, gwasgodfa; diddos, diddosfa, diddosgudd; achles, amddiffyn, nawdd, diffyniad; cowyll; bod dàn orchudd, nawdd, *neu* awdurdod gwr; cyfiwr *neu* ansawdd gwraig briod; gwrnawdd, gwrnoddiad.

Covet, *v.* (Ff. *convoiter*) chwennychu, chwennych, trachwennychu, trachwennych, cybyddu, awyddu, chwantu, trachwantu, deisyfu, deisyf, hiraethu am, sychedu am, hiraethu, rhybucho, rhybuchu, pucho, dybucho; bod yn awyddus; bod yn chwannog i; canlyn, erlyn, ymgais â; ymegnïo i gael *neu* gyrhaedd.

All covet, all lose — yn ceisio 'r cyrn, colli'r clustiau.

Covet earnestly the best gifts—deisyfwch y doniau goreu (1 *Cor.* xii. 31).

He coveteth greedily—y mae yn fawr ei awydd (*Diar.* xxi. 26).

Covetable, *a.* (o *covet*) chwennychadwy, dymunadwy; i'w chwennych.

Coveter, *s.* chwennychwr, trachwantwr, &c.

Coveting, *s.* chwennychiad, &c.; chwant, trachwant, drygchwant, gorchwant, gormodchwant, awydd, gorawydd.

Covetise,† *s.* cybydd-dod.

Covetous, *a.* (Ff. *convoiteux*) trachwantus, cybyddus, cybyddaidd, cybyddlyd, dirchwantol, gorchwantol, bydolfryd, bydolfrydig; crintach, cyrrith, llawgaead, crin, anhael, crinwasaidd, cynnil, anghawr; awyddus, chwannog, awyddgar, trachwennychol; ariangar; barus.

Covetous of money—ariangar; chwannog i arian.
Covetous of wisdom—chwannog i ddoethineb; awyddus i ddoethineb.
Covetous of learning—awyddus i ddysg.
A covetous person — cybydd, gwr crin, crinwas, crintachwr, mab y crinwas, bydolddyn, bydgarwr, codog, dyn afrull: *pl.* bydolion, cybyddion, cotiaid.
A covetous wretch — cybydd anghawr, crinwas, mab y crinwas, bawai, cerlyn.

Covetousness, *s.* cybydd-dod, cybyddiaeth, cybydd-dra; ariangarwch, bydgarwch, bydolrwydd, bydolfrydedd, cyfoethgarwch, goludgarwch; trachwant, dirchwant, gorchwant, awydd; argynnildeb, trachynnildeb, crinder, anghawrdeb, crintachrwydd, bawciddrwydd; awydd *neu* chwannogrwydd i arian *neu* gyfoeth.
To serve the ends of covetousness—porthi cybydd-dod.
Without covetousness — yn ddïariangar (*Heb.* xiii. 5).

Covey, *s.* (Ff. *couvée*) nythaid, nythlwyth, nythal, deoraid; haid, tŵr, llu, cyfor; haid o adar; cynnulliad, cymdaith; llawnrif.
A covey of partridges—nythaid, haid, tŵr, llu, *neu* gyfor o betrus.

Covin, *s.* (Ff. *couvine*) cyttwyll, cydhoced, cystwyll, cyttwylliad; twyll, hoced, somiant, twyllofaint, twyll-ammod; cytundeb i dwyllo.

Coving, *s.* (o *cove*) mydwrn, myddwrn, ysgwyddiad bwaog.
Covings of a fire-place—ochrau y pentan; cornelau y tân.

Covinous, *a.* (o *covin*) cyttwyllol, cydhocedus, cyttwyllodrus, twyllodrus, hocedus, ffals, twyllgar.

Cow, *s.* (S. *cu*; Al. *kuh*; Is. a D. *koe*) buwch, bu, buch; henfon: *pl.* buchod, buwchod, gwartheg, buch, buw, biw.
Barren cow—buwch hesp, buwch goeg, buwch ryderig.
Cow with calf—buwch gyflo.
Milch cow — buwch flith: *pl.* buchod blithion, gwartheg blithion, da blithion, da blithog, buwchod blithog, buchod blith.
Hard cow—buwch gronedig.
Farrow cow—myswynog, buswynog.
Young cow, } buwchan, buchan, buchig,
Little cow, } anneirfuwch, treisiadfuwch; buwch ieuanc *neu* fechan.
Cow in her first calving—cynflith, buwch cynflith; buwch y llo cyntaf.
Cow near calving—buwch ddywydd; buwch yn dywyddu.
Tufty cow—buwch wasod, buwch derfenydd.
Cow that has a calf—buwch mam llo; buwch fam llo.
Cow's conception of a fœtus—cyflodawd.
Having many cows, } gwarthegog, buch-
Abounding with cows, } og.
Lady cow—y fuwch goch gota; y fuwch goch.
Sea-cow—morfuwch, morfuch, buwch fôr.
Cow (in the bardic theology) — henfon, mon.
Curst cows have short horns—rhoes Duw gorn byr i'r eidion dyrys; da gwaith Duw, rhoi cyrn byrion i'r fuwch à hwyl-

io; gwnaeth Duw bob peth yn drefnus, rhoes gorn byr i'r eidion dyrys.
To a cow's thumb—at drwch y blewyn.

Cow, *s.* (o *cowl*) cwcwll, cwfl, cwcwll sawell, top simne.

Cow, *v. a.* (o *coward*? Isl. *kufwa, kuga*?) digaloni, gwangaloni, tori ysbryd, tori calon, tori awch, hurtio, llyfrhau; cystwyo; brawychu.

Coward, *s.* (Ff. *couard*) anwr, annewryn, llyrfwas, cilgi, adwr; dyn llwfr, llwrf, digalon, gwangalon, annewr, anŵraidd, dïysbryd, ofnus, ofnog, anhy, llegach, llegus, *neu* lyferthin; cachadur, cachgi, cachan, cachad, ofnog, llegach, llibinwas, llwfr, bawyn.

Coward, } *a.* annewr, anŵraidd, llwfr, llwrf,
Cowardly, } digalon, gwangalon, llyrfaidd, dïysbryd, ofnog, ofnus, anwrol, aulew, llipa, llibin, llyferthin, llegus, llegach, gwael, distadl, isel, bawaidd, brwnt, cachgïaidd, cilgïaidd.

Coward, } *v. a.* digaloni, llyfrhau, hurtio,
Cowardize, } anwroli, gwangaloni; gwneuthur yn ofnog.

Cowardice, } *s.* (Ff. *couardise*) anwredd, an-
Cowardliness, } newredd, llyrfder, llyrfdeb, llyrfdra, llyfrder, llyfrdra, llyfrdeb, llyfredd, llyrfedd, llyfrineb, ofnogrwydd, ofnusrwydd, anghalondid, anlewdid, anwroldeb, adwriaeth, cilgïedd, cilgïeiddrwydd, cachgïeiddrwydd, cachgïedd, llyrfwasedd, aneofnder, llibindod, aneondra.

Cowardlike, *a.* anŵraidd, llyrfaidd, bawaidd, annewraidd; fel llyrfwas.

Cowardly, *ad.* yn annewr, yn anŵraidd, &c.

Cowardous,† *a.*=*Coward, Cowardly.*

Cowardship,† *s.*=*Cowardice, Cowardliness.*

Cow-bane, *s.* (*cow* a *bane*) buladd, bumustl; cegyr mawr, cegid y dwr.

Cow-berry, *s.* lluswydden y geifr; *pl.* lluswydd y geifr.

Cow-bunting, } *s.* bras y buchod=math ar
Cattle-bunting, } aderyn Americaidd.

Cowdie-pine, } *s.* math o binwydd perthynol i
Cowrie-pine, } Sealand Newydd.

Cow-dung, *s.* tom gwartheg, tail gwartheg, biswal gwartheg, biswail gwartheg, budail, beudnail.

Dried cow-dung, } gleiad, gleiaden: *pl.*
Cow-blake, } gleiaid.

Cower, *v. n.* (C. *cwrian*; Al. *kauern*) cwrian, cyrcydu, crycydu, yswatio; bod yn ei gwrwm; eistedd ar y sodlau *neu* ar y fferau.
She cowereth (in falconry)—y mae yn gwrthgodi.

Cower,† *v. a.* coleddu yn ofalus.

Cow-fetter, *s.* burwy.

Cow-grass, *s.* meillion gwyrgam, maill gwyrgam, buchwellt, buchlaswellt.

Cowhage, } *s.* (yn y Bengalaeg, *al cwshi*) ym-
Cowage, } graflys, coslys, ysbinffa, colffa=
Cowitch, } math o blanigyn plisgrawnol à
Couhage, } dyf mewn hinsoddau cynhes.

Cow-herd, *s.* bugail gwartheg, heusor gwartheg; porthwr, buborthwr, bugail, heusor, buchwr, budywr, beudywr.

Cow-house, *s.* beudy, budy, cleity, buchdy.

Cowish, *a.* (o *cow*) llyrfaidd, anŵraidd, anwrol, annewraidd, ofnog, ofnus, gwangalon, cachgïaidd.

Cow-keeper, *s.* gwarthegydd, gwarthegwr, bugeidwad.

Cowl, *s.* (*S. cugle, cugele;* Ll. *cucullus*) cwcwll, cwfl, hwf, penwisg mynach; mit, ystondir, ystondart; cwfl, cwcwll, *neu* dop sawell.
Bard's cowl—barddgwcwll.
Cowled, *a.* (o *cowl*) cycyllog, cwflog, cwfledig, hwfog.
Cowled-leaved—cycyll-ddeiliog.
Cow-leech, *s.* buchfeddyg, biwfeddyg, bufeddyg, meddyg gwartheg.
Cow-leeching, *s.* buchfeddygiaeth, bufeddyginiaeth, meddygiaeth gwartheg.
Cow-lick, *s.* llyfgudyn, trogudyn, crychlofn, cudyn crych.
Cowlike, *a.* buwchaidd, buchaidd; fel buwch.
Cowl-staff, *s.* trosol, gwif, trosol ystondir.
Coworker, *s.* (*co* neu *con* a *worker*) cydweithydd, cydweithiwr, cydweithredydd.
Cow-parsley, *s.* gorthyfail, cegiden fenyw.
Rough cow-parsley—gorthyfail garw.
Cow-parsnep, *s.* efwr, efyrllys, cron, moronen y meirch.
Cow-pen, *s.* buches, ffald buchod, cut gwartheg.
Cow-plant, *s.* buchlys, buwchlys.
Cow-pox, *s.* bufrech, biwfrech, brech buchod, brech y fuwch, buchfrech.
Cow-quakes, *s. pl.* crydwellt, eigryn, gwenith yr ysgyfarnog.
Cowry, *s.* cragen Fair.
Cowslip, } *s.* symylen, symwl, tewbanog fech-
Cow's-lip, } an, briallu Mair sawyrus, briallu Mair sawrus, dagrau Mair, llysiau y parlys; briallu, (*sing.* briallen).
Great cowslip, } briallu Mair diswr.
Ox-lip, }
Cow's-lungwort, *s.* buchysgyfeintlys, bubanog.
Cow's-stone, *s.* buchfaen, buwchfaen.
Cow-tree, *s.* buchwydden, buwydden, llaethwydden: *pl.* buchwydd.
Cow-weed, *s.* buchwyn, math ar orthyfail.
Cow-wheat, *s.* biwlith, bulith, gliniogai.
Crested cow-wheat—gliniogai cribog, bulith cribog.
Common yellow cow-wheat — gliniogai melyn, biwlith melyn.
Wood cow-wheat—gliniogai y coed, biwlith y coed.
Cow-yard, *s.* buches, buarth, buchas.
Coxcomb, *s.* (*cock's comb*) coegyn, ysgoegyn, coegwr, ysgogyn, dyn coegfalch, mursyn, mursen o ddyn, pertyn, pefryn, gwas dillad, mursenwr; crib ceiliog, crib y ceiliog; cribell; coryn, caran.
Coxcombly,† *a.* coegynaidd.
Coxcombry, *s.* coegyndod, ysgoegyndod, coegwriaeth, coegyniaeth, coegni, coegfalchedd, coegedd, coegwychedd, coegwychder.
Coxcomical, *a.* coegynaidd, ysgoegynaidd, coegaidd, coeg, coegfalch, mursynaidd, pefrynaidd, rhyddillyn, ucheldybus, ysgoeg.
Coy, *a.* (Ff. *coi, coy*) osgoilyd; mursenaidd, mursenllyd, yswil, goryswil, gŵyl, gwylaidd, cynwyl, cywilyddgar; gwagelog, tawedog, dystaw, ymgelgar; ansiaradus; yn cadw draw; à gymmer arni fod yn ŵyl dros ben; syml, gweddaidd.
A coy lass — mursen; merch ysgoilyd, llances fursenaidd.
Coy, *v. n.* mursenu, ysgoegi; bod yn osgoilyd, mursenaidd, *neu* fursenllyd, &c.; chwaren y fursen; cadw draw; cadw yn mhell; gwneuthur yn anhawdd; llyfnhau.
Coyish, *a.* lledfursenaidd, gefursenllyd, lled ysgoilyd.
Coyness, *s.* (o *coy*) mursendod, osgoilydrwydd, murseneiddrwydd; tawedogrwydd, gochelgarwch, ymgelgarwch, gochelrwydd; yswildod, gorwyledd, gwyldra; tuedd i ymgadw draw.
Coystrel, *s.*=*Castrel, Casteril, Kestrel.*
Coz, *s.* coc=bathon copr bychan, ya Persia.
Cozen, *v. a.* (Llyd. *couchicin, couchenal*) twyllo, hocedu, hudo, somi, coegio, camgolledu; twyll-ddenu, cyfrwys-ddenu.
Cozenage, *s.* (o *cozen*) twyll, hoced, dichell, hud, ystryw, chwired, som, somiant, twyllofaint; cast; cyfrwysder, cyfrwysdra, cyfrwyswaith.
Cozener, *s.* twyllwr, twyllydd, hocedwr, hocedydd, dichellwr, hudwr, castiwr.
An old cozener—hen gadnaw; hen lwynog; hen ddyn cyfrwysddrwg dichellgar.
Cozy, *a.* (?) cysurus; clyd *neu* gynhes ei sefyllfa.
Crab, *s.* (S. *crabba;* Al. *krabbe;* Gr. *carabos;* Ll. *carabus*) cranc, morgranc, cranc môr, crafanc; ceimwch coch; afal sur, surafal, corafal, cogwrn, grobosyn, (*pl.* grobos), afal sur bach; surafalwydden, afallen sur, surafallen, corafallen; cambill, dyrwynydd, rhwyniadyr; monyn, (*f.* mones, monen), soryn, sarigyn, gwrechyn, drengyn, dyn blwng, sorisad.
Crab, } y Cranc, arwydd y Cranc;
Cancer, } Alban Hefin.
Crab, *a.* sarig, sur, blwng, garw, gerwin, sorig, swr.
Crab-apple, *s.* afal sur, surafal, cogwrn, grobosyn, corafal, afal sur bach.
Crab-apple-tree, } afallen sur, surafallen,
Crab-tree, } corafallen, pren grobos, surafalwydden, afallen wyllt, pren afal sur.
Crabbed, *a.* (o *crab*) sarig, sur, sorig, anfoddog, croes, blwng, (*f.* blong), drygnawsus, drygnwydus, dryganwydus, dreng, anhynaws, gorflwng, rhwystrus, gygus, anhywaith, dysgyfrith, dysgethrin, anniddig, anynad, gwynafog, cuchiog, trwynsor, trwynsur, ffroensur, aufwyn, craseiriog, cras, anhyfodd, anhydrin, garw, gerwin, gerwinol, cystig, chwefrin, agarw, tryn, swr, traws; astrus, dyrys, rhwystrus, dyryslyd, nidrus, anhawdd, afrwydd, tywyll, caled, anhyddeall.
Crabbedness, *s.* sarigrwydd, sorigrwydd, surni, anfoddogrwydd, croesder, blyngder, drygnawsedd, anniddigrwydd, anfwynder, crasder, blyngedd, swri, gerwinder, garwedd, astrusi, &c.
Crabber, *s.* llygoden y dwr.
Crabby, *a.* anhawdd, dyrys, astrus, nidrus, caled, afrwydd.
Crab-eaters, *s. pl.* crancysiaid, crancysolion=math o grechyddion.
Crab-grass, *s.* crancwellt.
Crabite, *s.* (o *crab*) cranc wedi ymgaregu.
Crab-louse, *s.* crancleuen; *pl.* cranclau.
Crabro, *s.* (Ll.) cacwn.
Crab's-claws, *s. pl.* cranc-ewinedd, crafangau cranc.
Crab's-eyes, *s. pl.* cranc-lygaid=cythyriad yn nghylla cranc od.
Crab-yaws, *s.* troedlwg, gwadn-orfa, gwadnwell.

Crack, *v.* (*Ff. craquer ;* Al. *krachen*) bregu ; agenu, hollti, gagenu ; tori ; briwo, ysgigo, crinellu, clecian, crecian, grillian, grillio, trystio, clindarddach, clindarddu ; ymdori, ymhollti, ymagenu, crigo, ymagor, agor, agu, ymrwygo ; crechian, ysgortio ; hollti yn agau neu agenau; peri breg ; gwichio, gwichleisio; bostio, ymffrostio, brolio, gwagfostio, bragio; difwyno, anmharu, annhrefnu.

To crack nuts—tori cnau.

I will crack your crown—mi a doraf *neu* a friwaf eich pen.

The boat cracked under them—yr oedd y bad yn crinellu danynt.

To crack a bottle—egori costrel ; yfed costrel *neu* gostrelaid gydag un ; crinellu potel.

To crack one's credit—dwyn anair *neu* anghlod ar un ; tori, llygru, *neu* ddifwyno gair da un.

The clouds crack—y mae y cymylau yn clecian.

To crack a whip—clecian ffrewyll.

To crack a joke—gollwng allan air o gellwair ; dywedyd gair o gellwair *neu* arabedd ; cellwair, cydgam, cymmŵedd ; dywedyd digrifair ; dywedyd digrifwch.

Crack, *s.* (Al. *krack, krach ;* Gr. *rhagas*) breg, bradwy ; agen, hollt, gagen, ag, crig, gorimyn; crec, clec, trwst, ysgort, clap, grill, gwring ; tor, toriad, ymdoriad ; gwichlais, creglais, cryglais ; penwendid, pendrondod ; bost, ymffrost, ffrost ; anniweirdeb ; cyffoden, puten †† llanc.

It sounds as if it had a crack in it—mae yn synio *neu* leisio yn glwc *neu* glwyfus ; mae ei glec fel pe bai glwc.

Crack-brained, *a.* penchwiban, penwan, penfeddal, penffol, chwidr, gwibwrn, chwibwrn, pengiwc, syfrdan, lledfrydig, penysgafn, penddarus, hurt, anmhwyllog, disynwyr, ffol, ehud, gwallgof, gwallgofus, gorphwyllus, gorphwyllog, gwallbwyllog, pendron, lloerig; â phenwendid *neu* bendrondod arno.

Cracked, *p. p.* bregus, toredig, clecledig, &c. ; briw, agenog, holltog, ysgig ; penwan, penfeddal, anmhwyllog.

Cracked brain—y bendro wibwrn ; y bendro chwibwrn.

Cracker, *s.* (o *crack*) bostiwr, broliwr, boocachwr, ymffrostydd, bragaldiwr ; tânbelen, crinell, crinellydd, esruthren, clecledydd, ysgortydd ; hwyad gynffonfain, hwyad lostfain.

Nut-crackers—gefail gnau, cneuell.

Crack-hemp, } *s.* crogyn ; crogyn o ddyn ;
Crack-rope, } llwyth y cebystr ; cyw y cebystr ; cyw y crogbren ; un addfed i'r crogbren ; un parod i'r *neu* deilwng o'r crogbren.

Crackle, *v. n.* (o *crack*) clindarddach, crinellu, crecian, crecio, grillian, grillio, ysgwrlwgach, gwringain, gwringellu.

Crackling, *s.* (o *crackle*) clindarddach, crinelliad, ysgwrlwgach, ysgwrlwg, clindarddiad, gwringelliad, grilliad ; crinell.

Crackling of pork — crinell glasdwrch, crinell porch, crinell cig tyrchyn, crinell porchellyn.

The crackling of thorns under a pot—clindarddach drain dân grochan.

Cracklings, *s. pl.* (o *crackle*) gwergreision, gwerdeisenau, creisionod, teisenau cwn.

Cracknel, *s.* (o *crack*) breudeisen ; teisen ddeugras ; breudeisen galed ; teisen frau galed.

Crack-skull, *s.* chwidryn ; dyn penchwiban, penwan, *neu* benfeddal ; bral o ddyn ; penchwidryn, chwidrwr ; chwibwrn ei benglog.

Cradle, *s.* (S. *cradel*) cryd, cawell maban, cader maban ; cawell, canel ; crud ; llithrystram ; croper, crifyr ; mabandod ; dechreufa ; cyff.

Cradle of a scythe—cawell pladyr, clwyd pladyr, cader pladyr.

Iron cradle—cryd haiarn, alch.

Cradle of a lobster—ceuedd, cropa, bol, *neu* foly ceimwch.

Cradle band—rhwymyn maban, rhwymyn magu.

Cradle clothes—dillad cryd ; dillad magu ; dillad maban.

A cradle for a broken leg—crud coes dòn ; crud coes friw.

From his cradle—o'i gryd ; o'i febyd ; o'i fabandod.

Cradle, *v.* gosod *neu* siglo mewn cryd ; siglo cryd ; siglo y cryd i ; llonyddu, esmwytho, susganu, suo; magu mewn mabandod; crydu; tori â phladyr â chawell.

Cradle-scythe, *s.* pladyr gawell, pladyr glwyd, pladyr gawellog ; pladyr â chawell arni.

Cradling, *s.* (o *cradle*) crudgoed, crymattegwydd.

Craft, *s.* (S. *cræft ;* Al., Sw., a D. *kraft*) crefft, celfyddyd, celf, celfyddawd, celfyddiaeth ; gallu, medr, medredd, medrusrwydd, hyfedredd, cymmedr ; cyfrwysdra, cyfrwysder, cyfrwysedd, dichell, ystryw, ffalstedd, chwired, hoced, ymdro, chwiongl ; elw ; hud, cast, somiant ; llawgelfyddyd, celfyddyd llaw, galwedigaeth ; oorlong, ysgraff ; mân longau, (*pl.* mân longau).

Craft, † *v. n.* castio, chwareu castiau.

Craftiness, *s.* (o *crafty*) cyfrwysder, cyfrwysedd, cyfrwysdra, ystryw, ystrywgarwch, dichell, dichellgarwch, dichellrwydd, ffelder, ffeldra, ffelrwydd, hoced, twyll, chwired, ffalstedd, ymdro, chwiongl, dichellwaith, cyfrwyswaith, dichelldro, ffesawd.

Craftsman, *s.* (*craft* a *man*) crefftwr, celfyddwr, celfyddyddwr, gwr o gelfyddyd, celfwr, llawgelfyddwr, llawgelfyddydwr, gallofydd, llofweithydd, saer ; dyn penigamp, celfydd, *neu* gywrain.

Craftsmaster, *s.* (*craft* a *master*) meistr yn *neu* ar ei gelfyddyd ; pencrefftwr, celfyddwr penigamp, crefftwr.

Crafty, *a.* (o *craft*) cyfrwys, cyfrwysgall, ystrywgar, ystrywiog, ystrywus, cyfrwysddrwg, dichellgar, dichellus, dichellog, ffalst, ffel, hocedus, twyllodrus, chwiredus, ffur ; medrus.

Crag, *s.* (C. a Gw. *craig ;* Gael. *creag*) clogwrn, clogwyn, clegr, clegyr, craig, pencraig, ysgythredd, ysgyryd, clwg, taren ; craig ysgyryd, ysgythrog, *neu* serth ; ysgyrgraig, briwgraig.

The crag of the rock—ysgythredd y graig (*Iob* xxxix. 28).

Crag, † *s.* (S. *hracca*) gwddf, gwddwg ; gwâr, gwegil.

Crag-built, *a.* clegr-adeiledig, creig-adeiliog ; wedi ei adeiladu â chlogyrnau.

Cragged, } *a.* (o *crag*) clogyrnog, ysgythrog,
Craggy, } clegyrnog, clegrog, clogwynog,

clogyrnaidd, creigiog, ysgyryd, ysgyrgreigiog, tarenog, cerygog, garw, agarw, serth.
Craggy hill—clogfryn.
Craggedness, } *s.* clogyrnedd, clogyrnach, clog-
Cragginess, } yrnogrwydd, ysgythrogrwydd, clegrogrwydd, clogwynogrwydd, clogwyncdd, &c.
Crake, (o *crack*) bost, ymffrost, brawl.
Crake, *s.* (o'r sain) rhegen yr yd, rhegen y rhych, creciar.
Corn-crake, Bean-crake, Corn-drake, } rhegen yr yd, rhegen y rhych, creciar.
Crake-berry, } *s.* creiglusen, creiglysen, cryg-
Crow-berry, } lusen: *pl.* creiglus, creiglys, cryglus, grugon, gruglys, llus y brain, llus duon y mynydd.
Cram, *v.* (S. *crammian*) sechu, secu, gorlenwi, tynlenwi, sachu, sagio; llenwi dân sang: tyru, pentyru; glythu, cegu, pesgi; gwthio i mewn; bod dân sang.
To cram one's self—ymsechu, ymsecu, ymsengu; ymlenwi dân sang; cegu, glythu, ceglyncu, sagio, gwancio, ymddyfoli, ymddyfolio, ymbesgu.
Crambe, *s.* (Gr.) ysgedd.
Crambe maritima, Sea-kale, } ysgedd arfor, morfresych, bresych arfor, cawl y graig, cawl y môr, morgawl, llyrgawl, llyrfresych.
Crambo, *s.* (?) rhosp; chwareu rhospau; rhospau; rhospiad; odl, cydodliad.
To play at crambo—chwareu rhospau, rhospa.
Crameric Acid, *s.* (oddi wrth y Drd. I. G. H. a G. H. *Kramer*) sur Cramerig, sur rhatanig.
Cramp, *s.* (S. *kramma*; Al., D., a Sw. *krampe*) gwrwst, cwlwm gwythi, yr wrwst, gwyneg, dirgrebychiad, cnodglwm, dirdynwst, crebachwst; caethiwed, attalfa, rhwystr, attaliad, cyfyngiad.
Cramp, *v. a.* crebychu, dirgrebychu, dirwasgu, gwasgu, parlysu; caethiwo, attal, cyfattal, rhwystro, cyfyngu, cyfyngu ar; dâl yn dyn; creffynu, craffu, craffo, cyfrwymo â chraff.
Cramp, Crampern, Cramp-irons, } *s.* craff, craffhaiarn, creffyn, dalgraff, caff, crwca, gafaelfach, dalfach.
Cramp, *a.* anhawdd, dyrys, tywyll, anhyddeall, anghynnefin, caled; clymog, cygnog.
Cramp-fish, yswythbysg, cyffiedydd, cyffbysg.
Crampit, *s.* blaen gwain, dyflaen mettel.
Crampoons, *s.* (o *cramp*) craffau, creffynau, dalgraffau, esgidgraffau, gafaelgraffau.
Cranage, *s.* (o *crane*; Ll. drosgl, *cranagium*) cambilliaeth; defnyddiad cambill *neu* ddyrwynydd; cambilldal, garanlog; tâl am ddefnyddio cambill.
Cranberry, *s.* (*crane* a *berry*) llygaeren, llygeirinen, ceiriosen y waen: *pl.* llygaeron, llyged aeron, llygaid aeron, llygad eirian, llygeirin, llygedeirin, ceirios y waen.
Cranch, *v. a.* (Is. *schranssen*)=*Craunch*.
Crane, *s.* (S. a Sw. *cran*; Al. *krahn*; Is. *kraan*; D. *krane*) garan, cregyr, crychydd, crechydd, crëyr, y gwddf cryg, gwddwf cryg, aderyn garhir.
The little crane—garan-grychydd.
Crane's peas—pys y garanod.
Crane, *s.* cambill, garan, garanbill, dyrwynydd; cambibell, dysbyddell.
Crane-fly, *s.* garan-gleren.
Crane's-bill, *s.* pig yr aran, mynawyd y bugail, garanbig; gefail llawfeddyg.
Stinking crane's bill, Herb Robert, } troedrudd, llysiau y llwynog, llysiau Robert.
Crowfoot-leaved crane's bill—pig yr aran y weirglawdd.
Shining crane's bill—pig yr aran dysglaer, garanbig llachar.
Dove's-foot crane's bill—troed y golomen, pig yr aran cyffredin.
Small-flowered crane's bill—pig yr aran manflodeuog, pig yr aran bychan.
Jagged-leaved crane's bill—pig yr aran llarpiog.
Long-stalked crane's bill—pig yr aran hirgoesog.
Bloody crane's bill—pig yr aran rhuddgoch.
Soft crane's bill—pig yr aran masw, garanbig maswaidd.
Craniognomy, *s.* (Gr. *cranion* a *gnômôn*) creuanwyddeg, creuanwyddor, creuanwyddiaeth.
Craniological, *a.* creuanegol.
Craniologist, creuanegydd, creuanegwr, creuanydd.
Craniology, *s.* (Gr. *cranion* a *logos*) creuaneg, creuanaeth, creuanyddiaeth, menyddeg.
Craniometer, *s.* (Gr. *cranion* a *metron*) creuanfesur, creuanfeidyr, creuanfydrai, creuanyr.
Craniometrical, *a.* creuanfesurol, creuanfydrol.
Craniometry, *s.* creuanfesuriaeth, creuanfeidraeth, creuanfydraeth, mesuriaeth creuanau.
Cranioscopy, *s.* (Gr. *cranion* a *scopeô*) creuansylliaeth.
Cranium, *s.* (Ll.; Gr. *cranion*) creuan, penglog, siôl, siâd, iad; padell yr ymenydd.
Crank, *s.* (Is. *kronkel*; talfyriad o *crane-neck?*) cranc, trogambill, cambill; tro, plyg, bachdro; craffhaiarn.
Crank, *a.* (Al. a D. *krank*) pybyr, heini, heinif, hoenus, cryf, gwrdd, bywiog, iachus, hawntus; hyf, eon; syth; hyddymchwel; parod i ddymchwelyd.
Crank, Crankle, } *v.* dolenu *neu* ddolystumio fel afon; dolenu, dolystumio, ymddolenu, ystumio, ymnyddu; plygu yn ol ac yn mlaen; plygu yn ddilliau; amlwybro; dillio, plygu, crychu; myned yn fachog.
Crankle, *s.* plyg, dolen, camedd, plygiad, plygfa, tum; dolenind, dolystumiad; ystumiad *neu* ddoleniad glân afon; crych, crychiad: *pl.* doleniadau, bachdroion, dolystumiau, crychion.
Full of crankles—llawn plygiau, plygiadau, ymdroion, dilliau, doleniadau, dolystumiau, *neu* fachdroion; llawn ymdro; dolenog, dolystumiog, bachog, cilfachog, ystumiog, dilliog; rhychog, cygnog.
Crankness, *s.* (o *crank*) pybyrwch, hoenusder, bywiogrwydd, hawntusrwydd, iachusrwydd, cryfder; sythder; hyddymchweledd; parodrwydd i ddymchwelyd *neu* ddiwel.
Cranky, *a.* (o *crank*)=*Crank*, *a.*
Crannied, *a.* (o *cranny*) agenog, holltog, agog, gagenog, gorimynog, bregus.
Cranny, *s.* (Ff. *cran*; Ll. *crena*) agen, hollt, ag, agenig, gagen, gorimyn; twll, lloches, llechfod; cegluniodyr.
Crannying, *a.* agenol, holltol, gagenol.
Crantara, *s.* (Gael. *crean tarigh*) ufelgroes, croes gwarth, croes dân.

Crants, *s.* (Al. *krantz*) beddwyrlen, bunwyrlen, elorbleth.

Crapandine Doors, *s. pl.* (Ff. *crapandine*) colddorau; drysau yn troi ar golyn.

Crape, *s.* (Ff. *crêpe, crêper;* Al. *krepp*) galarwe; crychwe.

Crape, *v. a.* crychu, modrwyo, llofni, argrychu.

Crapnel, *s.* (Ff. *grappin;* C. *crap*) bach, bechyn, tynfach.

Crapple, *s.* (C. *craf, crap*) crafanc, ewin, craf, ysbag. [edd.

Crapula, *s.* (Ll.) alar, tordyn, alariad, brwysg-

Crapulence, *s.* (Ll. *crapula*) brwysgedd; anhwyldeb oddi wrth feddwdod *neu* lythineb; alarglefni, alarglwyf, glythglwyf, glythglefyd; clefni o'r meddwdod ddoe; alar.

Crapulous, *a.* brwysg, meddw, abrwysg, alarglaf, glwth, meddw henbob; claf o'r meddwdod *neu* y glythineb ddoe; alarllyd.

Crash, *v.* (o'r sain, tebygol; Ff. *écraser*) chwilfriwo, chwilfriwio, briwo, dryllio; briwo, gwasgu, *neu* lethu yn chwilfriw; malurio; grillian, grillio, gremial, gremio, rhincian, rhincio; trystio, gwichleisio, crechian, clechdyrio, clechdori, darsteinio, swttrystio.

Crash, *s.* trwst, ffrwch, grill, grem, rhinc, rhincyn, rhincian, rhinciad, cneo; tordrwst, clechdyr, dwrdd; trwst pethau yn cwympo ac yn tori ar unwaith.

Crash, *s.* (Ll. *crassus*) brethyn garw; llian garw, braslian.

Crashing, *s.* trystiad, trwst, grilliad, gremiad, grill, grem, hinc, drylliad, toriad, clechdyriad.

A great crashing from the hills—drylliad mawr o'r bryniau (*Seph.* i. 10).

The crashing of the teeth of a beast in eating *or* in chewing the cud—grem.

Crasis, *s.* (Gr.) ardymmyr, naws, tymmer, ardymmer, credd, creth, gwaettymmer, tymmyr gwaed, gwaedgreth; crybycheb, crebacheb; cymmysgedd.

Crasis (in grammar)—crybycheb, crebacheb, cyttrycheb; megys, αλη θη am αλη θεα, yn y Groeg; *dî* am *dii*, yn y Lladin; a *cânt* am *caant*, neu *bônt* am *boont*, yn y Gymraeg.

Crass, *a.* (Ll. *crassus*) bras, garw, tewanmhur, anghoethedig; praff, braisg, tewdrwch.

Crassament, *s.* (Ll. *crassamentum*) braswaed; tewedd coch y gwaed; y dolchen.

Crassitude, } *s.* (Ll. *crassitudo*) tewedd, tew-
Crassness, } der, tewdra, tewychedd, trwch, tewdrwch; garwedd, anmhuredd.

Crastination, *s.* (Ll. *crastinus*) oediad, gohiriad.

Cratægus, *s.* (Gr. *cratos*) drain gwynion, ysbyddaid, egfaenwydd.

Cratch, *s.* (Ff. *créche*) rhesel, rhastal; preseb, côr ychain, cafn ebran.

Cratches, *s. pl.* (Al. *krätze*) chwydd egwyd, egwydlwg.

Crate, *s.* (Ll. *crates*) cawell, basged, rhwyllas.

Crater, *s.* (Ll.; Gr. *cratêr*) llosgorel, llosgeneu, cegfa, ceg llosgfal.

Crater, *s.* y Cwpan=cydser yn yr arddrych dde, yn cynnwys 31 seren.

Crateriform, *a.* (Ll. *crater* a *forma*) meilaidd, meilenaidd, carfenaidd; ar lun meilen, carfen, *neu* gwpan.

Craunch, *v. a.* (Is. *schranssen*) malurio, grillian, treisgnoi, rhygnu dannedd, deintrygnu, rhincian.

Cravat, *s.* (Ff. *cravate*) gwddwgen, gyddyflen, gyddflïan, gyddfdas, cadach gwddf, llian gwddf, pilyn gwddf, neisiad gwddwg, gyddyfdas.

Crave, *v. a.* (S. *craſtan;* C. *crefu*) crefu, deisyf, erfyn, atolygu, taergeisio, taer-ofyn, atolwg, ymbil, ymbilio, deisyfu, erfynio, erfynied, erdolwg, ceisio, ymhwedd ar, ioli, dymuno, crëu, erchi; ymadolwyn, ymddifregu, *neu* ymioli âg; ymorol am; chwennychu, chwennych, chwantu, rhancu; galw am, erfyn am; gofyn *neu* geisio yn ddibaid; sychedu *neu* hiraethu byth am ychwaneg; chwennychu yn ddiwala.

Craven, } *s.* (o *crave?*) adwr, anwr, annewr,
Cravent, } cilgi, ofnog, cachgi, llibinwas,
Cravant, } llyrfwas, un llwfr, gwangalon, *neu* ddigalon; ceiliogyn digalon.

Craven, *v. a.* llyfreiddio, adwrio, anwroli; gwneuthur yn anwr.

Craver, *s.* (o *crave*) crefwr, crefiedydd, crefer, deisyfwr, erfyniwr, taergeisydd, ymbilydd, ymbiliwr, taerofynwr.

Craving, *s.* (o *crave*) crefiad, crefiant, taergais, taerofyn, erfyniad, dymuniad, dymuned, atolygiad, taergeisiad, taerofyniad; gwanc, ainc, chwant, awydd; hiraethiad.

Craving, *a.* crefol, achref, taer, deisyfol, taergeisiol, rhydaer, gofyngar; newynllyd, gwancus, diwala, anniwall, dychwantus; llodus, llawd.

Cravingness, *s.* (o *craving*) taerni, taeredd, crefoldeb, achrefedd; gofyngarwch, ymbilgarwch; gwancusrwydd, awyddusrwydd.

Craw, *s.* (D. *kroe;* Sw. *kräfva*) crombil, cromil, cropa.

Crawfish, } *s.* (o *crab* a *fish;* Ff. *écrevisse*)
Crayfish, } ceimwch yr afon, ceimwch coch, ceimwch Mair, ceimwch dwr croew, ceimwch afonydd.

Crawl, *v. n.* (Is. *kreilen;* D. *kravler;* Sw. *kräla*) ymlusgo, cropian, ymgropian, cripian, crepian, creinio, dygreinio, dysgreinio, gosgreinio, sarthu; ymlithro; cerdded ar dor; myned fel malwoden; myned rhagddo yn araf deg; cynffonloni; bod yn llawn; heidio, heinio; ffalsio.

To crawl on all-fours—myned ar bedair bagl; myned ar bedwar agor; myned ar bedwar pyw; myned ar draed a dwylaw; ymlusgo ar draed a dwylaw; cerdded ar bedair hegl; ymlusgo ar bedwar troed.

To crawl with vermin—bod yn llawn pryfed; heidio gân bryfed; heiniaw o bryfed, bod â phryfed yn ei gerdded; cael ei ysu gân bryfed.

Partly crawling—gosgrain.

Crawl, *s.* (Is. *kraal*) lloc pysg, ffronc pysg, buarth pysgod.

Crawler, *s.* cropiwr, cropiedydd, ymlusgwr, ymlusgydd, ymlusgiad, eddeiniad.

Cray, } † *s.* (Al. *kreier*) math ar long fechan.
Crayer, }

Crayfish, *s.*=*Crawfish.*

Crayon, *s.* (Ff.) pwyntel, pwyntyr, puntyr; delbwyntel, marmbwyntel, lliwbwyntel, brasbwyntel; marmarluniad; arluniad â phwyntel; cynllun bras, bras gynllun.

Red crayon—creuon; pwyntel creufaen, pwyntel gwaedfaen.

Crayon, *v. a.* marmarlunio, marmbwyntelu; braslunio, cynllunio; amlinellu.

Crayon-painting, *s.* marmarluniad, marmbaentiad.

Craze, *v. a.* (Ff. *écraser*) tori, briwo, briwio, bregu, sigo, chwilfriwio, malurio, candryllio; tori yn yfflon *neu* yn chwilfriw; gwanhau, anmharu; penwanu, pendroni, serfyllio, syfrdanu; peri anmhwyllo, gwallbwyllo, gorphwyllo, *neu* wallgofi; gyru allan o bwyll.

Crazedness, *s.* (o *craze*) penwendid, penwandod, penwander, pendrondod, pendronedd, gwendid, anmhwyll, hurtrwydd, pensyfrdandod; briwder, briwedd, briwiant; yssigrwydd, methiant, serfylldra, serfyllrwydd.

Craze-mill, } *s.* melin alcan; melin i falu
Crazing-mill, } alcan.

Craziness, *s.* (o *crazy*) penwendid, pendrondod, penwander, penwandod, anmhwyll, gorphwyll, gorphwylledd, ymlefrydid, gwallbwyll, gwallgof, gwallgofrwydd, gwanbwyll, pensyfrdandod, hurtrwydd, lledfrydedd, syfrdandod, penddaredd, penfeddaledd, anmhwyllogrwydd, penysgafnder, ffoledd, ansynwyr, chwidredd; gwendid, llesgedd, eiddilwch, briwder, briwiant, methiant, methineb, annerth, serfyllrwydd, serfylldra, serfylldod; breuder, breuoldeb, hydoredd, anwychder, yssigrwydd, cymhercyndod, bregusrwydd.

Crazy, *a.* (Ff. *écrasé*) penwan, penfeddal, anmhwyllog, penysgafn, pensyfrdan, lledfrydig, penchwiban, penddarus, gorphwyllus, gorphwyllog, gwallgof, gwallgofus, hurt, serfyll, chwibwrn, gwibwrn, chwidr, ffol, penglwc, lloerig, ynfyd; allan o'i bwyll, o'i gof, *neu* o'i synwyrau; methedig, gwàn, egwan, eiddil, gwecry, simsan, cymhercyn, briw, methiannus, bregus, bregog, breulyd, brau, ysig, dinerth, toredig, anghadr, analluog.

Creaght, † *s.* (Gw.) gyroedd o warthcg.

Creaght,† *v. n.* pori, porfelu.

Creak, *v. n.* (C. *crecian*) gwichio, gwichian, crecian, gwichleisio, grillian, crygleisio, crechleisio, gwichial, cricio, crician, rhygnu, rhegain, rhincian.

Creaking, *s.* (o *creak*) cree, creciad, grill, gwich, grilliad, gwichiad, rhinciad, swn cras, rhincyn.

Cream, *s.* (Ff. *crême*; Ll. *cremor*) hufen.

Cream of tartar—hufen surgen,, cris surgen, ewyn surgen, hufen gwaddodgen.

Cream of lime—cris calchwy, ewyn calchwy, hufen dwr calch, calchgris.

The cream of the jest—mêr, madruddyn, bywyn, *neu* hufen y digrifwch.

Cream cheese—caws hufen, caws drwy hufen.

Resembling cream—hufenaidd.

To gather into cream—hufenu, ymhufenu.

Cream, *v.* hufenu; hufena; tynu hufen, dihufenu, dadhufenu.

Cream-bowl, *s.* cogan hufen.

Cream-faced, *a.* hufenwep, hufenweb; gwelw, melynwyn; gwŷn; gwepsalw, piglwyd; digalon, llwfr.

Cream-nut, *s.* hufen-gneuen, cneuen hufen.

Cream-pot, *s.* crochan hufen, pot hufen.

Creamy, *a.* (o *cream*) hufenog, hufenllyd; hufenaidd, hufenol; mychweg, melus.

Creance, *s.* (Ff. o'r Ll. *credo*) credlinyn, meinlinyn hebog.

Crease, *s.* (Ff. *creuser*; Al. *kräuseln*) ol plyg, llun plyg; ol dill, llun dill; ol plygiad; crychiad, crychni, plygun, plyg; rhiglinell.

Crease, *v. a.* peri ol, llun, crych, *neu* grychiad; crychu, crychiadu; peri crychion, crychiadau, tolciau, plygiau, *neu* ddilliau.

Creasote, } *s.* (Gr. *creas* a *sôsô*) cigachubai,
Creosote, } cigachubwy=math o hylif cyfan-
Kreasote, } sawdd o ufelai, ulai, ac ulyfai.

Creat, *s.* (Ff.) isathraw mewn marchwriaeth.

Create, *v. a.* (Ll. *creo*; Ff. *créer*) creu; gwneuthur, gwneyd; achosi, peri, peru; cenedlu; gwneuthur yn; urddo yn.

Created, *p. p.* creuedig; gwneuthuredig.

Not created—anghreuedig, digreuedig.

The system of created beings—creadduriaeth, creadigaeth.

Creation, *s.* (Ll. *creatio*) creadigaeth, cread, creaduriaeth, creadaeth, creawd, creawdwriaeth, creawduriaeth, creawdyddiaeth; gwneuthuriad; y bydyssawd, yr hollfyd.

From the creation—er y greadigaeth; er dechreuad y byd; o'r greadigaeth.

Creational, *a.* creadol, creadigol, creol.

Creative, *a.* (o'r Ll. *creo*, *creatus*) creadol, creadigol, creuedigol, creol; dyfeisgar, dyfeisiol, parol, pariadol, peiriadol.

Creativeness, *s.* creadoldeb, creadigolrwydd, dyfeisgarwch.

Creator, *s.* (Ll.) creawdwr, creawdydd, creawdur, crëwr, crëydd; peron, perydd, peryf, periedydd, peridydd, peryddon, periadur, peridwr, peiriedydd, achosydd, naf; gwneuthurydd, gwneuthurwr.

Creatress, *s.* (o *creator*) creawdyddes, creawdures, peiriadures, peridyddes, peryddes, peryfes, gwneuthures.

Creature, *s.* (Ff.; Ll. *creatura*) creadur.

Poor creature—truan tlawd; truan; creadur truan *neu* dlawd.

Be quiet, that is a good creature—paid, da dithau.

Great man's creature—creadur gwr mawr; ufydd wasanaethwr; dyn goegordd; ymddibynydd.

Creaturely, *a.* creaduraidd, creadurol.

Creatureship, *s.* creadurdeb, creadurdod, creaduroldeb.

Crebrous, *a.* (Ll. *creber*) mynych, aml.

Credence, *s.* (It. *credenza*, o'r Ll. *credens*) cred, coel, crediniaeth, credid, crededd, coeledd, credadyniaeth, ffydd, ymddiried; cymmeriad; credfa.

To give credence to—credu, coelio; rhoi coel, cred, crediniaeth, *neu* ymddiried i.

Credence, *v. a.* credu, coelio; rhoi cred, coel, crediniaeth, *neu* ymddiried i.

Credenda, *s. pl* (Ll.) credolion, credinolion, cynghredolion, credoau; pethau *neu* byncian i'w credu.

Credent, *a.* (Ll. *credens*) credol, crediniol, credus; hygred, hygoel; gwiwgred.

Credential, *a.* (Ll. *credens*) gwiwgred, gwiwgoel, gwiwgredus.

Credentials, *s. pl.* credlythyrau, tystlythyrau, credwarant; llythyrau awdurlod *neu* ymddiried: *sing.* credlythyr.

Where are your credentials?—pa le mae eich awdurdod? pa le mae eich credlythyrau?

Credibility, *s.* (Ff. *credibilité*, o'r Ll. *credibilis*) gwiwgoeledd, gwiwgrededd, hygrededd, crededd, coeledd, coeledigaeth, credinolrwydd, credinoldeb, hygrediniaeth; tebygolrwydd, tebygoliaeth.

Credible, *a.* (Ll. *credibilis*) credadwy, coeladwy, hygred, gwiwgred, gwiwgoel, hygoel, haeddgred, haeddgoel; teilwng o'i gredu.

Credibleness, *s.*=*Credibility*.

Credit, *s.* (Ff.; Ll. *creditum*) coel, cred, crediniaeth, crededd, ffydd; credid, achred; ymddiried, coeledigaeth; cymmeriad, cyfrif, cyfrifiad, bri, parch, derbyniad, anrhydedd, enw, gair da, clod, gair, cymmyredd, cymmyraeth; awdurdod; dylanwad; credlen, credysgrif; derbynion.

Bills of credit — credleni, credysgrifau, coelysgrifau, ysgrifau coel.

To buy on credit—prynu ar goel; prynu ar gredid; prynu ar air; prynu ar ddydd; prynu heb arian parod; prynu heb dalu i lawr; prynu heb dâl ar law; prynu yn *neu* ar echwyn.

To sell on credit—gwerthu ar goel, &c.

On one's credit—ar ei lawgair; ar ei air; ar ei gred; ar ei achred.

Deserving of credit—gwiwgoel, gwiwgred; gwiw ei gredu.

Of no credit—digoel, anwiwgoel; heb goel arno; anenwog; heb son am dano; âg anair iddo; â drygair iddo; â gair drwg iddo; dïystyr, dinod, difri, dibarch, dïsas, digymmeriad.

To give credit to—credu, coelio; rhoi coel ar; rhoi cred i; ymddiried i; gwerthu ar goel; gwerthu ar ddydd; gwerthu ar *neu* yn echwyn.

To do credit to—harddu, urddasu, anrhydeddu, ardduno, addurno; peri parch, bri, urddas, cymmeriad, clod, *neu* anrhydedd i; bod yn glod, yn urddas, yn anrhydedd, *neu* yn addurn i; bod er clod *neu* anrhydedd i.

To be in credit—bod yn enwog; bod mewn bri, parch, urddas, *neu* anrhydedd; bod yn wiwgoel.

To crack his credit—colli ei goel, ei gredid, ei gymmeriad, ei barch, ei nodweddiad, ei fri, *neu* ei anrhydedd; myned yn anghymmeradwy, yn ddibarch, yn ddigoel, *neu* yn anwiwgoel.

To grow in credit—cynnyddu mewn parch, bri, anrhydedd, *neu* urddas; cynnyddu mewn gair da; dyfod i barch, i fri, i anrhydedd, i enwogrwydd, i gymmeriad, *neu* i gymmeradwyaeth; myned yn enwog, yn glodfawr, yn hynod, *neu* yn urddasol; myned mewn parch, bri, cyfrif, urddas, *neu* gymmeriad; dyfod i ymddiried.

To pawn one's credit upon a thing—rhoi ar ei lawgair; rhoi ar ei logair.

Letter of credit—credlythyr, llythyr coel.

Credit, *v. a.* coelio, credu, achredu, achretu; rhoi coel ar; rhoi coel, cred, crediniaeth, *neu* ymddiried i; ymddiried; ymddiried i *neu* yn; rhoi ar goel; gwerthu ar goel *neu* ar ddydd; gwerthu yn *neu* ar echwyn; gwerthu ar gredid; gwerthu heb dalu i lawr; diddyledu; dileu dyled; harddu, urddasu, anrhydeddu, ardduno, addurno; peri parch, bri, urddas, clod, cymmeriad, *neu* anrhydedd i; bod yn glod, yn urddas, yn anrhydedd, *neu* yn addurn i; bod er clod, credid, *neu* anrhydedd i.

To credit the amount paid—achredu *neu* achretu y swm à dalwyd.

Creditable, *a.* (o *credit*) cyfrifol, parchus, hybarch, gwiwbarch, anrhydeddus, hynod, clodfawr, enwog; o gymmeriad; o air ac enw da; mewn parch, bri, urddas, cymmeriad, *neu* gyfrifoldeb; cyfrifus.

Creditableness, *s.* hybarchedd, cyfrifiad, parch, cymmeriad, bri, cyfrifoldeb, parchusrwydd, parchusdeb, gwiwbarchedd, parchedd, cymrïad.

Creditor, *s.* (Ll.) achretor, coeliwr, gofynwr, dyledai, credidwr, echwynwr, perchen dyled; holwr, hawlydd;† credwr.

Debtor and creditor—dyledwr a gofynwr; dyledwr ac achretor; dyledwr a chredidwr.

Creditrix, *s.* (Ll.) achretores, gofynes, credides.

Credulity, *s.* (Ll. *credulitas*; Ff. *credulité*) hygoeledd, rhygoeledd, coelgarwch, hygrededd, rhygrededd, ysgafn-goel.

Credulous, *a.* (Ll. *credulus*) hygoel, hygoelus, coelgar, hygred, credrydd, credin; hawdd ganddo goelio; dilettyb; hydwyll.

Credulousness, *s.* coelgarwch, hygoeledd, rhygoeledd, hygrededd, rhygrededd; hydwylledd.

Beyond all credulity is the credulousness of atheists—tu hwnt i bob hygoeledd yw coelgarwch annuwiaid; mae hygoeledd annuwiaid tu hwnt i bob coelgarwch.

Creed, *s.* (Ll., Ysp., a C. *credo*; S. *creda*) credo; cred, crediniaeth: *pl.* credoau.

Apostles' creed — credo yr apostolion; symlen yr ebostolion.

Athanasian creed — credo Athanasius, credo Sant Athanasius; y credo Athanasiaidd.

Nicene creed—credo Nicaia, credo Nicaea, credo Nicea; y credo Nicaiaidd.

The creed—y credo; credo yr apostolion.

Creek, *v. n.* (C. *crecian*)=*Creak*.

Creek, *s.* (S. *crecca*; Is. *kreek*; Ff. *crique*) cilfach, crigyll, ebach, morgilfach, morgeulan, cil, aberig; bachiad, tro, troad.

Creeky, *a.* (o *creek*) cilfachog, crigyllog, ebachog; igam-ogam.

Creel, *s.* (Is. *kraal*?) basged ferhelyg.

Creep, *v. n.* (S. *creopan*, *crypan*) ymlusgo, cropian, ymgropian, crepian, cripian, creinio, dygreinio, dysgreinio, ymlithro, ymgripian, gosgreinio; cerdded *neu* fyned ar dor; myned rhagddo yn araf deg; myned fel malwoden; cynffonloni; bod yn llawn; heidio, heinio; ymlusgo yn ddirgel; ymledu ac ymdaenu; ffalsio.

You must learn to creep before you go—rhaid yw cropian cyn cerdded.

Creeping thing — ymlusgiad, lledwigyn, (*f.* lledwigen): *pl.* ymlusgiaid, lledwigod, lledwigynod.

Creeping bent—maeswellt rhedegog.

Creeping root — llusg-wraidd, gwraidd rhedegog.

Creeping bell-flower—clychlys ymlusgol.

Creeping fescue-grass — peisgwellt ymdaenol.

Creeper, *s.* (o *creep*) ymlusgwr, ymlusgydd, cropiedydd, cropiwr, cropianwr; lledwigyn,

(*f.* lledwigen); crepianog, y grepianog; ymlusglys, rhedeglys; bach, crybach, crapach; ffollach; lleuen.

Creeper, Tree creeper, Common creeper, } crepianog, y grepianog.

Wall-creeper—mur-grepianog.

Creep-hole, *s.* diangdwll, diangfa, llechfa, cilfach, crepianfa; twll i ymlusgo iddo; esgus, coeg-esgus, rhith-esgus; ystryw i ddianc.

Creeping, *s.* (o *creep*) ymlusgiad, cropiad, ymlithrad.

Creeple,† *s.*=*Cripple.*

Creese, *s.* bidog Malaia.

Cremation, *s.* (Ll. *crematio*) llosgiad; llosgiad y meirwon.

Cremona, *s.* (=tref yn yr Ital) crwth Cremona, Cremona, Cremon-grwth, argrythau.

Cremor, *s.* (Ll.) hufen; swyf, ysgai, ewyn; sug, sudd; sylwedd hufenog.

Crena, *s.* (Ll.) bwlch, rhint, rhic.

Crenate, Crenated, Crenelled, *a.* (Ll. *crenatus*) bylchog, rhygnog, } rhintiog, rhiciog, deintiog, tolciog, cyfylchog, bylchaidd; bylchedig, rhygnedig; deilfylchog.

Crenate-angular — bylch-onglog, rhint-onglog.

Crenate-toothed—bylch-ddeintiog, bylch-ddanneddog.

Crenature, *s.* (o'r Ll. *crena*) bwlch, rhint, rhwgn; bylchiad, rhintiad, rhiciad, tolciad.

Crencles, Crenkles, *s. pl.* (o *cringle*?) ffillraffau, } crychraffau.

Crenellated, *a.* bylchog, gwalciog.

Crenelles, *s. pl.* (Ff. *creneaux*) muragion, muragorion, tyllau saethu.

Crenulate, Crenulated, *a.* (bychanig o *crenate*) bylchynog, rhintynog, manfylchog, manrintiog, manriciog, manddeintiog.

Creoles, *s. pl.* (Ysp. *criollo*) Creolwys, Creoliaid.

Crepance, Crepane, *s.* (Ll. *crepo*) coesagen; ysbelwad } ar goes ceffyl.

Crepis, *s.* (Ll.) gwalchlys, llysiau y gwalch.

Crepitate, *v. n.* (Ll. *crepito*) clindarddach, grillian, crinellu, clecian, clecdori, rhincian, crecian; swnio fel halen wrth losgi.

Crepitation, *s.* (o *crepitate*) clindarddach, crinelliad, cleciad, grilliad, rhinciad, rhygnad.

Crepuscle, Crepuscule, *s.* (Ll. *crepusculum*) cyflychwyr, } cyfnos, cyfddydd, cyflychwawr, gwyll y nos, gwyll y wawr, cyfwawr, llychwyr, llychwawr, lledwawr; lled-dywyllni; cyfliw gwr a llwyn; rhwng goleu a thywyll; rhwng tywyll a goleu; godywyll bore a nos; lledoleu nos a bore; rhwng gwyll a gwawr; brig y wawr; brig yr hwyr; brig y nos.

Crepuscular, Crepusculous, *a.* perthynol i'r cyflychwyr } *neu* i'r gyflychwawr; cyfnosol, llychwyrol, llychwawraidd; godywyll, lled-dywyll, lledoleu, llwydoleu, godywynol, anghlaer, anoleu.

Crepusculine,† *a.*=*Crepuscular, Crepusculous.*

Crescendo, *s.* (It. o'r Ll. *cresco*) chwyddawd, cynnyddawd.

Crescent, *a.* (Ll. *crescens*) cynnyddol, tyfol.

Crescent, *s.* cilgant; hanner lloer, hanner lleuad, cefn lloer; y lloer *neu* y lleuad ar gynnydd; lloergynnydd; crymas; lluman y Tyrciaid; gallu y Twrc: lloerdlws.

A crescent of gold—cilgant aur, eurgilgant.

Crescent, *v. a.* cilgantio; llunio yn gilgant; gwneuthur ar lun hanner lloer.

Crescented, *a.* cilgantog; cyfylchig; addurnedig â chilgant.

Crescent-formed, *a.* ar lun hanner lleuad; cilgant-luniog; cilgantaidd.

Crescent-shaped, *a.* lloerenaidd, lloeranaidd, cilgantaidd, tyfloeraidd; yn tyfu ar lun lloer ar gynnydd.

Crescentia, *s.* (er cof am P. *Crescentio*, Italiad) y pren Calabass.

Crescive, *a.* (Ll. *cresco*) cynnyddol, tyfol, tyfiannol, tyfiannus.

Cress, *s.* (Ff. *cresson*; Al. *kresse*; S. *cresen, cærse*) berwy, berwr, berw.

Garden cresses—berwy yr ardd, berwr yr ardd, berwy Ffreinig, berwy Ffrengig, berwy Ffrainc, berw y gerddi.

Water cresses—berwy y dwfr, berw y dwr, berwy y ffynnonau.

Wall cresses—berwy y fagwyr, berwr y fagwyr, berwy y ceryg.

Bitter winter cresses, Yellow rocket, } berwy y gaeaf, berwr y gaeaf, berw y gaeaf.

Swine's cresses, Wart cresses, } olbrain, olfran, berwy y moch, berwr y moch, olbrain dafadenog.

Sciatica cresses—beryn, berwy y glinwst, berw y glinwst.

Annual cress rocket—beryryn.

Creeping yellow cresses—berwy melyn ymlusgol y dwr.

Indian cresses—berwy yr India, berw yr Ind.

Normandy cresses, Belleisle cresses, } berwy cynnar, berwr cynnar, berwy Normandi.

Cresset, *s.* (Ff. *croisette*) coelcerth, goleu gwyldwr, banffagl tŵr gwylied, gwenfflam goleudy, tânfwdwl; erllen, llygorn, ffaglen, arffaglen, llugern, croeslygorn; trybedd; rhwyll.

Crest, *s.* (Ll. *crista*; It. *cresta*; Ff. *crête*) crib; cribell; copa, cobyn, siobyn, oob, siobs, copyn, siob; barfle; helmaddurn, penaddurn, penial, helm, penor, penffestin; cribaddurn; twff, mwng; trum, top, crim; balchder, uchder, ucheldrem, ffroenuchder, argonedd, arial, calondid.

Crest of a helmet—barfle, pyrgwyn, pyrchwyn, crib penial, crib helm, barfle helm, copa helm.

Crest (in heraldry)--crib, copa, penaddurn, helmaddurn, helm gribog, y grib, y gribell.

Crest of a bird—copa aderyn, cobyn aderyn.

Crest of a cock—crib ceiliog.

Crest of a horse—mwng march; gwely mwng march; myngen; crib gwddf march; gwâr *neu* wegil march; crib march.

His crest is lowered—torwyd ei grib; darostyngwyd ei falchder; daeth ei falchder i lawr.

To set up one's crest—codi ei grib; ymfalchïo, ymddyrchafu, ymsythu, ymgodi.

Crest, *v. a.* cribogi, copynogi, cobyno; addurno â chrib *neu* gopa; hirlinnodi, hirlinellu.

Crested, *a.* (o *crest*) cribog, cobynog, copaog, copynog, copog, siobynog; cribellog; cribaddurnog; tyflog; arflenog; barfleog.

Crested dog's-tail grass—rhonwellt y ci cribog.

Crestedly-toothed — cribddeintiog, cribddanneddog.
Crested heron—crëyr copog.
Crest-fallen, *a.* prudd, digalon, llwfr, llwrf, penisel, penllipa, llipa, llibin ; gwedi ei ddigaloni ; gwedi ei wangaloni ; wedi ei ddarostwng ; wedi tori ei grib ; crib-syrthiog.
Crestless, *a.* (*crest* a *less*) digrib, diachen, diarflen ; heb arfarwyddion ; heb arwyddion bonedd ; difonedd, lledrywiog, lledachog, adlawaidd, gwerinaidd, anenwog.
Crest-marine, *s.* corn carw y graig, ffenigl y graig.
Crest-tile, *s.* crombeithynen, cribbeithynen, trumbeithynen, cefnbeithynen, cafnbeithynen : *pl.* crombeithyn, crombeithynau.
Creta, *s.* (Ll.) marm, gwynbridd, calchbridd.
Cretaceous, *a.* (Ll. *cretaceus*) marmog, marmaidd, marmlyd, gwynbriddog, marmain.
Cretaceous group—marm-gynnulliad, haib y marm, haib farmog, y cynnulliad marmaidd.
Cretated, *a.* marm-rathedig.
Cretic, *s.* (Gr. *crêticos*) corfan o dair sill, un fer rhwng dwy hir.
Creticism, } *s* (o *Crete* neu *Creta* : gwel *Tit.*
Cretism, } i. 12) geudeb, celwydd, ffalsedd, geuedd, anwiredd ; Cretiaeth ; arfer y Cretiaid gynt.
Cretin, *s.* (Ff.) symlyn, gwirionyn, ffol geni.
Cretinism, *s.* symlyniaeth, symlogaeth, symlyndod=math ar anhwyldeb cyffredin mewn parthau o Switserland, ac mewn rhai gwledydd mynyddig ereill.
Cretose, *a.* (Ll. *cretosus*) marmog, marmaidd.
Crevice, *s.* (Ff. *crevasse*) breg, agen, hollt, gagen, ag, agoriad, egoriad, agor, gorel, rhwyg, gorimyn, crec.
Crevice, *v. n.* agenu, agu, hollti, bregu, agor, ymagor, ffiawio.
Crevis, *s.* (Ff. *écrevisse*) ceimwch yr afon, ceimwch Mair, ceimwch coch, ceimwch dwr croew.
Crew, *s.* (S. *cread*, *cruth*) ciwed, ystrain, cnud, haid, cwlwm, cenfaint, myntai, rhawter, rhawd ; cydforwyr, cydlongwyr, gwŷr llong ; cymdeithion ; dyhirwyr.
Ship's crew—ystrain llong, cydforwyr, cydlongwyr, dwylaw llong, gwŷr llong.
Infernal crew—cethern, cethern uffernol.
The resort of the infernal crew—y fallgyrch, cynghethernan.
An infernal crew confined in chains—cethern gaeth-rau.
Idolatrous crew—gwehilion eilunaddolaidd (*Doeth.* xii. 6).
Crewel, *s.* (Is. *klewel* ?) hirwlan deugord ; edef ddeugord ; pellen edafedd.
Crewet, *s.* (Ff. *cruchette*) chwaethel.
Crib, *s.* (S. *crybb* ; Is. *krib*) preseb ; rhastal, rhesel ; côr ychain ; llogail ; bwthyn, cotty ; gwelyan, còrwely, gwely bach ; blwch.
Crib, *v. a.* ffroncio, llocio, crutio, cutio ; darnguddio, chwiwladrata ; celcio, celcu, chwiwio, chwiwian, chwiwbigo.
Cribbage, *s.* math o chware ar gardiau.
Cribble, *s.* (Ll. *cribellum*) gogr, gwagr, gwagr tro, gogr nithio, gwagr yd, gogr diraianu, rhidyll ; peillied *neu* flawd garw.
Cribble, *v. a.* gogryn, gwegryn, gogrynu, gwegrynu, rhidyllio.
Cribration, *s.* (Ll. *cribro*) gogryniad, gwegryniad, rhidylliad ; glanhad.
Cribriform, *a.* (Ll. *cribrum* a *forma*) gograidd, gwagraidd, rhidyllaidd, rhidyllog, rhidyllwedd.
Crichtonite, *s.* (oddi wrth y Dr. *Crichton*) math o ddelidfaen.
Crick, *s.* (C. *crec*, *cric*) pigyn, gwyneg, tryboen, gwrwst leol ;† crec, cric, gwich.
Cricket, *s.* (o'r sain ; Is. *krekel*) criciedyn, criciedydd, cricell, criced, criciad, cricied, pryf y tân, grilliedydd : *pl.* criciaid, cricellod, cricellau.
Fen-cricket, } rhinc y tes, rhinc y
Mole-cricket, } llin.
House-cricket—pryf y tân, criciedyn, &c.
As merry as a cricket—mòr llon a'r brithyll.
Cricketing apple—crencyn, còrafal.
Cricket, *s.* (S. *cricc* ?) chware tafarch, chware humog, chwareu pel a chlwpa, humogaeth, tafarchiaeth, chware pel dafarch.
To play at cricket—chwareu pel a chlwpa ; chware pel dafarch.
Cricket, *s.* (Sw. *krycha*!) ystol isel.
Cricketer, *s.* (o *cricket*) chwariwr pel a chlwpa, tafarchwr, humogydd, humanwr.
Cricket-match, *s.* ymdrech dafarch, ymdrechfa dafarch, humgamp ; cystadlaeth ar chware pel dafarch.
Cricoid, *a.* (Gr. *cricos* ac *eidos*) modrwyaidd, rhwyaidd.
Crier, } *s.* (o *cry*) criwr ; gwaeddwr, llefwr,
Cryer, } dolefwr ; cyhoeddwr, hoeddiadur.
Public crier, } gwaedd gwlad, criwr,
Common crier, } cyhoeddwr, cenad fawr ergryd, geilwad ; dodwr cri ; dodwr nad ; rhingyll ; criwr cyffredin.
Crier of a court—gostegwr, gostegydd, cyhoeddwr llys.
Crime, *s.* (Ff. ; Ll. *crimen* ; Gr. *crima*) trosedd, bai, camwedd, cam, cwl, cwyl, efrad, gwŷd ; pechod, drygioni, anwiredd ; cyflafan, caredd, camweithred, cam cyhoeddus, camgwl ; gweithred yn erbyn cyfraith ; troseddiad.
Capital crime—trosedd marwol, trosedd dienydd, trosedd angeuol, achos crog, mater crog, bai collfywyd ; caredd teilwng o angeu ; trosedd yn haeddu marwolaeth *neu* angeu ; prif drosedd, camwedd dienydd ; cyflafan farwol *neu* angeuol.
Foul crime, } trosedd dybryd, achos
Heinous crime, } dybryd, cyflafan ddybryd ; cyflafan.
To clear one of a crime laid to his charge —cyflawnhau, diheuro, glanhau.
To clear one's self of a crime—ymlanhau oddi wrth drosedd ; ymddiheuraw oddi wrth fai ; diheuro ei hun oddi wrth fai ; ymgyflawnhau ; dangos *neu* brofi ei ddiniweidrwydd ; diddymu cyhudded.
Crimeful, *a.* (*crime* a *full*) troseddog, troseddol, troseddus, dryglawn, camweddog, beiog, beius, cwylfawr, cylus, euog, pechadurus, drygionus ; croes i gyfraith.
Crimeless, *a.* (*crime* a *less*) didrosedd, difai, diniwed, diddrwg.
Criminal, *a.* (Ll. *criminalis*) troseddog, troseddol, camweddus, camweddog, dryglawn, camgylus, beius, cylus, cwylfawr, euog, drwg, drygionus, careddog, gwydus, pechadurus, anwireddus.

Criminal court — troseddlys, llys troseddau.
Criminal conversation (*crim. con.*)—cyweithas odinebus, cyfeillach odinebus, cystlwn godinebus, ymgystlwn anghyfreithlawn, cystlwn beius; cywestach anghyfreithlawn â gwraig briod.
Criminal law—troseddraith, cyfraith troseddau; cyfraith berthynol i troseddau.
Criminal action—gweithred anghyfreithlawn, gweithred droseddog, gweithred gylus; trosedd; bai cyhuddol.
Criminal prosecution—canlyniad trosedd, erlyniad trosedd, erlynad trosedd.

Criminal, *s.* troseddwr, drygweithredwr, drygweithredydd, camweddwr, troseddur, camweddog; un beius, cylus, camgylus, *neu* euog; euogwr, euogddyn, cyhuddog, cyhuddedig, cyhuddol.
Refuge for criminals—celefrad, celyfrad; noddfa troseddwyr.

Criminality, } *s.* troseddoldeb, troseddog-
Criminalness, } rwydd, camweddusrwydd, camweddogrwydd, cylusrwydd, beiusrwydd; euogrwydd; camwedd, trosedd; careddogrwydd.

Criminate, *v. a.* (Ll. *criminor*) cyhuddo; cyhuddo yn euog; euogi, beio; dwyn cyhuddiad yn erbyn.

Crimination, *s.* (Ll. *criminatio*) cyhuddiad, cyhudded.

Criminatory, *a.* (Ll. *criminatorius*) cyhuddol, cyhuddiadol, cyhuddog, cyhuddgar, hyfeiol.

Criminous,† *a.* (Ll. *criminosus*) drwg, drygiawn, drygionus, anwireddus, euog, beius, cylus.

Criminousness,† *s.* euogrwydd; trosedd; beiusrwydd; drygioni.

Crimosin, *s.* =*Crimson.*

Crimp, *a.* (S. *acrymman;* Is. *kruim*) brau, hyfriw, hydor, hyfreg, briwsionllyd, briwysionllyd, crispin, crispiniol, breugras, cras, crych;† anghysson.

Crimp, *v. a.* (C. *crimpio*) dàl, dala; crimpio, gwasgu; gafaelyd yn; dàl a gwasgu.

Crimp, *v. a.* (S. *gecrympt*) crychu, telcu, crispio, crispinu, crybychu, crebachu, argrychu.

Crimp, *s.* goruchwylwyr dàn fasnachwyr glo; crimpyn; hudwr; † chwareu ar gardiau.

Crimpage, *s.* crimpyniaeth, cripyniad; llithdal.

Crimple, *v. a.* (Is. ac Al. *krimpen;* C. *crimpio*) crebachu, crybychu, crychu, argrychu; telcu, telgyngu; crimpio, tynu ato, cwtogi, còri, byrhau, tyrfu.
To go crimpling—myned dàn delgyngu; cerdded yn anwastad gàn wendid; ymlusgo, cloff-ymlusgo.

Crimpled, *p. p.* telging; crych, crepach, crybychedig.

Crimson, *s.* (It. *cremisino, cremisi;* Ff. *cramoisi*) rhudd, rhuddgoch, cochrudd, porfforliw, porfforliw, cochlas, glasgoch, rhuddon, rhuddain, coch, creuliw, cochliw, rhuddell, coch dwfn, ffuon, ffion.
Brownish crimson — gwineurudd, llwydrudd, rhuddlwyd.
Crimson blue—rhuddlas.

Crimson, *a.* rhudd, rhuddain, rhuddgoch, cochrudd, cochlas, glasgoch, porffor, porfforaidd, porfforliw, rhuddwawr, coch, ffuon, ffion.
Crimson stream—creulif, cochlif, cochre, creulanw; ffrwd rudd, &c.
Crimson plain—creulan, creulawr, rhuddlan, rhuddlawr, rhuddwaent, cochwaent; gwastadedd rhuddliw.
Crimson spot—rhuddfan, rhuddfa, cochfan, màn ruddain.

Crimson, *v. a.* rhuddo, cochi, gwrido, rhuddoni, ffuoni, porffori, rhuddeinio.

Crimson-hued, *a.* rhuddliwiog, rhuddliw, cochliwiog, cochliw, porfforliwiog, rhuddain, coch, rhuddwawr, cochwawr.

Crimson-warm, *a.* rhudd-wresog, rhudd-dwym, cochdwym.

Crinal, } *a.* (Ll. *crinalis*, o *crinis*) gwalltol,
Crinatory, } gwalltaidd; perthynol i'r gwallt.

Crinated, *a.* (Ll. *crinitus*) ffluwch, ffluwchog, gwalltyffog, tyffog, gwalltlaes, gwalltog.

Crincum, *s.* gwrwst, cwlwm gwythi; crebachiad; mympwy.

Crined, *a.* (Ll. *crinis*) gwalltog, gwalltedig.

Cringe, *v.* (Is. *kring, krinkel!*) capio, cynffonloni, ymgrymu, ymblygu; rhoi ei ben dàn draed; plygu ar bob glin; ymgrymu *neu* ymostwng yn isel; gwasaidd ymostwng; plygu glin yn dragostyngedig; truthio, trutheinio, gwenieitho, truthgrymu, cwrienu; crebachu, crybychu, crynòi, tynu ato.

Cringe, *s.* capiad, truthblygiad, truthgrymiad, truthgrwm; ymgrymiad isel gwenieithus; truthgar blygiad glin; truthgapiad; truthfoes, truth, gweniaith, truthiad, cwrian.
Full of cringes—moesgar dros ben; llawn moes ac ymgrymiad; yn plygu ar bob glin; llawn truthblygion; truthlawn, truthgar.

Cringeling, } *s.* (o *cringe*) capiwr, isel gapiwr,
Cringer, } isel blygwr; truthiwr, truthan.

Cringle, *s.* (Is. *kring, krinkel, kronkel*) rhwyraff, dolraff, rhwy; gwden.

Crinicultural, *a.* (Ll. *crinis* a *cultura*) gwalltyfol, gwalltfeithrinol, gwallt-amaethol.

Crinigerous, *a.* (Ll. *criniger*) blewog, gwalltog.

Crinite, *a.* (Ll. *crinitus*) ffluwch, ffluwchog, gwalltyffog, gwalltlaes, gwalltog, tyffog.

Crinkle, *v.* (Is. *krinkelen*) crychu, ymgrychu; myned yn grychion, yn grychiau, yn grychiadau, *neu* yn ddillian; ymddillio; dolenu, ymddolenu, dolystumio, ymblygu, ymdròi, ymgamu; rhychu, tolcio; gwneuthur yn grychion *neu* grychiadau.

Crinkle, *s.* crych, crychni, crychiad; plyg, dill; doleniad, dolystumiad.

Crinoid, *s.* (Gr. *crinon* ac *eidos*) elestfil, crinfil.

Crinoidea, } *s. pl.* (Gr. *crinon* ac *eidos*) elest-
Crinoideans, } filod, crinfilod, crinonfilod.

Crinoidal, } *a.* elestfilaidd, elestfilawl, crin-
Crinoidean, } filaidd; perthynol i'r elestfilod.

Crinose, *a.* (Ll. *crinis*) gwalltog, blewog; garw.

Crinosity, *s.* (o *crinose*) gwalltogrwydd, blewogrwydd.

Crinum, *s.* (Gr. *crinon*) elestlys, crinonlys.

Criocerates, } *s. pl.* (Gr. *crios* a *ceras*) my-
Crioceratites, } hargyrn, myhargorniaid.

Cripple, *s.* (Is. *kreupel;* Al. *krüppel*) cloff, efrydd, un cloff, un efrydd, efrydd yn, cloffyn; un ar faglau; un ar ffyn baglau; dyn baglog.

Cripple, *a.* cloff, efrydd.

Cripple, *v. a.* cloffi, efryddu; peri cloffi *neu*

gloffni; gwneuthur *neu* beri yn gloff; peri cloffni ar; gwneuthur yn efrydd; diffrwytho, analluogi, gwanychu.

Cripplenes, *s.* (o *cripple*) cloffni, cloffi, efryddwch.

Crisis, *pl.* Crises, *s.* (Ll. a Gr.) eithafnod, eithafed, eithaf, terfenydd, eithafris, eithafradd, eithafgyrch, argyfwng, uchder, uchafnod; eithafgyrch, uchder, *neu* addfedrwydd clefyd; yr amser i droi ar wellhad *neu* waethygiad; yr amser i wneyd un o ddeubeth; addfedrwydd gorchwyl; y pryd y dirnedir pa ffordd y try peth; dwys gyfwng.

The distemper is at its crisis—y mae y clefyd ar yr uchaf; y mae y clefyd wedi cyrhaedd ei eithaf *neu* ei eithafnod.

Crisp, *a.* (Ll. *crispus*) crych, crispin, crispiniog, crispiniol, crispinaidd, crychedig; modrwyog; â chroesdro ynddo; llofnog, llywethog; tolciog, cyfylchog; brau, hyfriw, hydor, hyfreg, crin, sychgras.

Crisp, *v.* crychu, crisbinio, crispio, crispynu; ymrychu; torchi, nyddu, ymnyddu; gwneuthur yn grych *neu* grispin; myned yn grych *neu* grisbin; modrwyo, troi, ymdröi; tolcio, ystumio, dyströi; sychgrasu, breugrasu; ffillio, llofni, llywethu, pengrychu; chwibyrnu.

Crisped lock—crych-gudyn; cudyn crych, crychedig, *neu* fodrwyog; cudyn o grychwallt.

Having crisped hair—pengrych, gwalltgrych; cudynog, llofnog; â gwallt crych *neu* fodrwyog iddo.

Crispated, *a.* (Ll. *crispatus*) crispiniog, crispynog, crycharw.

Crispation, } crispiniad, crispiad, crychiad,
Crispature, } crispyniad, ymgrychiad, ymnyddad; sychgrasiad.

Crisping-pin, } *s.* crychnodwydd, crychnyd-
Crisping-iron, } wydd, crychiadyr; gwaell i grychu gwallt; haiarn crychu, crisppin.

Crispisulcant, *a.* (Ll. *crispus* a *sulcus*) crychfleuog, crychdonog, crychfflachiog.

Crispness, *s.* (o *crisp*) crispinrwydd, crispinder; crychni, crychedd, crychiant, crychineb; breuder, breuolrwydd; sychgrasder, crasder.

Crispy, *a.* (o *crisp*) crych, crispin, crispiniog, crychiannus, crispynog; cudynog, modrwyog, llofnog, llywethog; brau, hyfriw, sychgras, breugras, crin gras.

Cristate, } *a.* (Ll. *cristatus*) cribog, copaog,
Cristated, } cobynog, copog, copynog, tyffog, tiobynog, topynog.

Criterion, *s.* (Gr.) safon, prawfaen, maen prawf, profiedydd, prawf, barnbrawf, seilbrawf, coelbrawf, prawfynag, prawgoel, talben.

Crithmum, *s.* (Gr. *crithé*) ffenigl y môr, corn carw y môr, sampier.

Crithomancy, *s.* (Gr. *crithé* a *manteia*) heiddarmes, heiddogan, heiddgoel, teisogan, teisddewiniaeth, dewiniaeth â theisenau.

Critic, *s.* (Gr. *criticos*) beirniad, llenfeirniad, beirniedydd; barnydd, barnor, barnwr, barnodydd; beiadur, hyfeiwr.

Critic, *a.* beirniadol, llenfeirniadol; manylgraff, manwl, craffus.

Critic, *v.* n. beirniadu, barnu; chwareu y beirniad.

Critical, *a.* (Gr. *criticos;* Ll. *criticus*) beirniadol, llenfeirniadol; manwl, manol, manylgraff, craffus, craff, cywrain, cywir, dichlyn, medrus; destlus ei farn; synwyrlym; enbyd, enbydus, peryglus; terfynol, pwysig, pwysfawr; eithafus, eithafnodol, terfenyddol; hyfeiol, cecrus; cytûn â rheolau beirniadaeth; hanfodol i farnu *neu* i benderfynu.

Critical times—amseroedd enbyd.

The critical day of a distemper—dydd barn am glefyd; dydd eithafgyrch, eithafradd, *neu* eithafnod clefyd; marwddydd, marddydd.

Critical sweat—chwys eithafnodol; chwys terfenyddol.

Critical journal — beirniadur, cyfnodur beirniadol.

Criticalness, *s.* beirniadoldeb, beirniadolrwydd; manyldeb, manylder, manylwch, manoldeb, manylrwydd, manyledd, cywreindeb, dichlynrwydd, cywirdeb, craffder, neisrwydd; enbydrwydd; terfenyddoldeb.

Criticise, *v.* beirniadu, llenfeirniadu; beirniadu ar, barnu, arholi, barnodi; beio, senu; beio ar; chwareu y beirniad; manylfarnu.

Criticiser, *s.* beirniad, beirniedydd; beiwr, beiadur.

Criticism, *s.* beirniadaeth, llenfeirniadaeth, beirniaeth; barnoriaeth, llenfarn, manylfarn; sylw *neu* sylwad beirniadol.

General criticism—beirniadaeth gyffredinol.

Æsthetical criticism—beirniadaeth ddeiniol, beirniadaeth ddeiniolig.

Historical criticism — beirniadaeth hanesol.

Philosophical criticism — beirniadaeth athronyddol.

Philological criticism—beirniadaeth ieithyddol.

Biblical criticism—beirniadaeth ysgrythyrol; beirniaeth Feiblig.

Critique, } *s.* (Ff. *critique*) beirniadeg, beirn-
Critic,† } iadaeth, beirniadeb, sylw beirniadol, nodiad beirniadol, beirnnodiad; manwl ymholiad, arholiad.

Crizzel, } *s.* (Ll. *crispus*) gerwinder gwydr;
Crizzeling, } crychni *neu* erwindeb ar wyneb gwydr.

Croak, *v. n.* (o'r sain; S. *cracettan;* Ll. *crocio*) crawcian, crawcio, crygleisio, crëu, dychrëu; cawcio, cogor, ysgrechian; grwytho, grymial, gryngian, grydian; lleisio *neu* nadu fel llyffant; crëu *neu* leisio fel cigfran.

Croak, } *s.* crawc, cryglais, dychre, creglais,
Croaking, } grwyth, grwng, dychread, crawciad, crygleisiad; llais *neu* nad llyffant; cre, llais, ysgrech, *neu* gryglais cigfran.

Croaker, *s.* crawciwr, crygleisydd; grwythwr, grwgnachwr, achwynwr afresymol.

Croats, *s. pl.* (o *Croatia*) Croatwys; cadluoedd afreolaidd cynnwyseilig o frodorion Croatia.

Crocalite, *s.* (Gr. *crocos* a *lithos*) saffrymfaen, saffyrfaen.

Croceous, *a.* (Ll. *croceus*) saffrymaidd, saffraidd, saffyraidd, saffrin; saffrymog, saffrog; melyn.

Croches, *s. pl.* (Ff. *croche*) blaendyfion corn carw; cornfywull; cnapiau blaen corn carw.

Crochet, *s.* (Ff.) crygwe, crymfachwe.

Crocitation, *s.* (Ll. *crocito*) crawciad, crygleisiad, cregleisiad; crawc, dychre, cryglais.

Crock, *s.* (S. *cruce, crocca*) cregen, llestr pridd; crochan, pot; cwpan, cib; ystol fechan.

Crock, *s.* parddu, huddygl; parddu cefn crochan.
Crock, *v. a.* pardduo; duo â pharddu.
Crockery, *s.* (o *crock*; C. *crochan*) llestri pridd, priddlestri, llestri priddion, cregenau.
Crocket, *s.* (Ff. *crochet*) deilffas, deiladdurn, deilglwm, crygaddurn.
Crocodile, *s.* (Gr. *crocodeilos*; Ll. *crocodilus*) afanc, crocodeil, crocodil; addanc; *pl.* afancod, efync, efeinc: bachell, bachelleb.
Crocodile, *a.* afancaidd, crocodeilaidd; twyllodrus, bradwraidd, rhagrithiol, ffugiol; twyllebus, bachellus.
Crocodile tears—dagrau bradus; dagrau bradwraidd, dagrau twyllodrus; gau ddagrau, dagrau gau, twyll-ddagrau, dagrau crocodeilaidd.
Crocodilean, } *a.* afancaidd, afancol, crocodeil-
Crocodilian, } aidd; perthynol i'r afanc.
Crocodility, *s.* afancusrwydd; ymresymiad cyfrwys, cipgar, *neu* dwyllodrus; bachellusrwydd.
Crocodilurus, *s.* (Gr. *crocodeilos* ac *ouros*) afanclost.
Croconate, *s.* (Gr. *crocos*) saffraint, hal saffrwm.
Croconic Acid, *s.* sur saffrig, sur saffrymig.
Crocus, *s.* (Ll.; Gr. *crocos*) saffrwm, saffr, saffyr, saffrwn: lleblwch, saffrymlwch, pylor melyn.
Saffron crocus — saffrwm meddygol, y feddyges felen.
Variegated spring crocus—saffrwm amryliw, saffr amliwiog.
Scotch crocus—saffrwm deuflodiog, saffr Ysgotig.
Spring crocus, } saffr gwanwynol, saffrwm
Garden crocus, } gwanwynol, saffyr y gwanwyn.
Large yellow crocus—saffrwm llebliw; saffr melyn mwyaf.
Small yellow crocus — saffrwm euraid; saffr melyn bychan *neu* leiaf.
Cloth-of-gold crocus—saffrwm eurwe.
Sicilian crocus—saffrwm perarogl, saffrwm Sicilia, saffr hirflodiog.
Croft, *s.* (S.) cadlas, gower, bwra, talwrn, maes bychan, maesan wrth dy.
Croisade, *s.* (Ff. o *croix*, croes) croesawd, croessawd, crwysgad, croesgad, rhyfel y groes.
Croises, *s. pl.* (Ff.) crwyswyr, croessawdwyr, croesfilwyr, milwyr y groes; croesgeimiaid, crwysgeimiaid, pererinion y groes.
Croissante, *s.* (Ff.) croes gilgant.
Croker, *s.* aderyn Americaidd.
Cromlech, *s.* (C.) cromlech; *pl.* cromlechau.
Crone, *s.* (Gw. *criona*; Gr. *gerôn*) gwrach, hen wraig; hen ddafad, hen famog.
Cronet, } *s.* (o *coronet*) swrl, swrn, blew swrn
Cronel, } march.
Cronical, } *a.* (Gr. *acros* a *nux*) cyfadegol.
Chronical, }
Crony, *s.* (Gr. *gerôn*; Gw. *criona*) cyfaill, cydymaith, cyfaill monwesol, cyfaill agos; cyfeilles; hen gydnabod.
An old crony—hen gydnabod, hen gyfaill.
Crook, *s.* (Sw. *krok*; D. *krog*; C. *crwg*) bach, crwbach, crybach, gafaelfach, tynfach, craff, crwg, crwcyn, bachyn, bechyn, hwg; camni, cemi, camedd, gwyrni, crymedd, plyg; ffon bach, *neu* grybach bugail; bugeilffon, ffon gnwpa, baglan, bagl; ffon esgob; crogbren, crogwydd; cyfrwysder, cyfrwysdra, cyfrwyswaith, cast.
A bishop's pastoral crook—bugeilffon esgob, bagl esgob, baglan esgob, ffon gnwpa esgob.
Crook and eye—bach a llygad; bach a dolen; crwcyn a meilyn; bach a derbyniad.
By hook or by crook — rhyw fodd neu gilydd; rhyw ffordd neu gilydd; o fodd neu o anfodd; trwy deg neu drwy hagr; trwy gam neu trwy gymhwys; trwy gam neu drwy union; naill ai o fodd neu o anfodd; bid gam bid gymhwys; bid cam bid cymhwys; bid gam bid union; naill ai ar groes neu ar hyd; naill ai ar draws neu ar hyd; trwy hwg neu ddwg; ar hyd neu ar groes; ni waeth pa fodd; yn rhywffordd neu gilydd; o dde neu o chwith; i'r rhyd neu i'r bont.
Crook, *v.* camu, crymu, plygu, crybachu, crwcäu, crocäu, crwcanu; ymgamu; gwyro, gwyrdroi.
Crook-back, *s.* cefn cam, cefn crwca, camgefn, cefn crwbi.
Crook-backed, *a.* cefn-grwca, crwca, cefngrwm; gwargam; cefn-grwbi, cefn-grwba, cefnhwrwg.
Crooked, *a.* cam, crwca, (*f.* croca), crwm, (*f.* crom), achrwm; gŵyr, gwyrgam, gwyrdraws, gwyrog, agwyr, addwyr, trofäus; bachog, dolenog; ystumiol, anuniawn, ystwyrgam; pantog, pannylog; bwaog; cefn-grwm.
Crooked paths—llwybrau ceimion, llwybrau gwyrgeimion.
Crooked nose—trwyn crwca, trwyn bwa, trwyn bwaog, trwyn bilwg, trwyn cam.
Crook-nosed — trwyn-gam, trwyn-grwm, trwyn-grwca, trwynbwa; â thrwyn bwaog *neu* gefn-grwm iddo; trwynbant; â thrwyn cefnbant iddo.
Crooked two different ways—â phlyg a gwrthblyg ynddo.
Crooked generation—cenedlaeth drofäus.
To become crooked—camu, gwyro, crymu, achrymu; myned yn gam *neu* grwm.
Crookedness, *s.* (o *crooked*) camedd, cemi, camder, camni, cami, crymedd, gwyrni, gwyredd, gwyrgamedd, gwyrogrwydd, ystwyrgamedd, crwcanedd, crymder, bachogrwydd; trofausder, gwyrdrawsedd, trawswyredd, trofausrwydd, anunionder, anuniondeb.
Crook-kneed, *a.* glin-gam, gargam, glin-grwm, gargrwm; â gliniau ceimion iddo.
Crook-shanked, *a.* coesgam, gargam, gafigam, bon-gam.
Crook-shouldered, *a.* gwargam, ysgwyddgam, gwargrwm; cefn-grwm.
Croop, } *s.* (Ysg. *croup*; S. *kreopan*; Goth.
Croup, } *kropyan*) grygwst, crygwst, gyddfwst, gyddglwyf.
Crop, *s.* (S.; Is. *krop*; Al. *kropf*) crombil, cromil, cropa.
Crop, *s.* cnwd, cnod, adgen, cynnyrch, heiniar, ffrwyth, cyffrwyth; toraeth; cynauaf; † top, blaen, diwedd.
First crop—cynnwyn, blaen-gnwd, y cnwd cyntaf, y gnod gyntaf.
To yield a crop—cnydio, cynnyrchu.
To bear a good crop—cnydio *neu* gynnyrchu yn dda.

Crop of berries—cnwd *neu* gnod o aeron; cnwd o rawn.
Crop of corn—cnwd o yd, cnod o yd; crewyn.
Crop of apples—cnwd o afalau.
Crop of pears—cnwd o ellaig, cnwd o ber.
Green crops—cnydau gleision.
Rotation of crops—trafn cnydau; cylch o gnydau.

Crop, *v. a.* tocio, blaendori, cwtäu, cwtanu, cytio, blaendocio, brigdori, briglladd, difrigo, ysgythru, trychu; blaenbori; tori, medi, lladd; gwelleifio, cneifio; tori blaen *neu* frig; tori yn anaddfed; tynu, plicio.

Crop,† *v. n.* cnydio, cynnyrchu.

Crop-ear, *s.* clustgwta, clustgwtog, ceffyl clustgwta.

Crop-eared, *a.* clustgwta, clustgwtog, cwla; gwedi tocio ei glustiau.

Cropful, *a.* â llonaid ei grombil; llawn ei grombil; wedi cael ei wala; â'i gropa yn llawn.

Crop-out, *s.* codiad haen i'r gwyneb; codiad allan; gwyneb godiad.

Crop-out, *v. n.* addfedu allan; addfedu yn gynt oreithiog; codi i'r gwyneb; tori allan.

Cropper, *s.* (o *crop*, crombil) colomen grombilfawr, cropaog.

Cropper, *s.* (o *crop*, tocio) tociwr, tociedydd.

Cropping, *s.* (o *crop*) tociad, blaendoriad, trychiad, &c.; codiad cnydau.

Cropsick, *a.* alarglaf, glythglaf; meddw henbob; claf o'r meddwdod *neu* y glythineb ddoe; claf o lythineb; anhwylus o herwydd bwyta *neu* yfed gormod; claf o loddest; alarllyd.

Cropsickness, *s.* alarglefyd, alarglefni, alarglwyf, glythglefni, glythglefyd, glythglwyf; anhwylderb oddi wrth lythineb *neu* feddwdod; clefni o'r meddwdod *neu* y glythineb ddoe.

Crosier, *s.* (Ff. *crosse;* Ll. drosgl, *crocia*) bugeilffon, ffon gnwpa, bagl esgob, baglan esgob, bugeilffon esgob, croesferllysg; croes, bagl, baglog.
Crosier and gospel—bagl ac efengyl.
Crosier (in astronomy) — Croes; pedair seren yn yr arddrych dde, ar lun croes.

Croslet, Crosslet, *s.* (o *cross*) croesig, croes fechan.
Cross croslet—croes bengroes.

Cross, *s.* (Ll. *crux;* Al. *kreux;* Ff. *croix;* C. *croes*) croes, crog, crwys, croesbren, pren crog, pren croes; adfyd, gofid, blinder, trallod, ing, poen, rhwystr, croesineb, croesder.
Cross fitchee—croes bigog.
Cross tau—croes ar lun T; croes Sant Anthon.
St. Andrew's cross, Saltier cross, } croes Sant Andreas; croes ar lun X; croes ymgroes, croes gynghroes.
Let-in cross—croes gywirgroes, croes ymseidiog; croes ar lun †.
Weeping crosses—croesau wylofus, croesau penyd.
Crosses of memorial—croesau cyfargofiol.
Cross and pile—croes a chluder.
The sign of the cross—arwydd y grog; arwydd y groes.
His meritorious cross and passion — ei ryglyddus grog a'i ddyoddefaint.
Holy Cross Day — Gŵyl y Grog; Dydd Gŵyl y Grog; Dydd Gŵyl y Groes; Dydd y Groes Santaidd=Medi 14.
Invention of the Cross—Caffael y Groes.
Christ-cross-row—yr egwyddor; rhestr y llythyrenau; rhes gris groes.

Cross, *a.* croes, traws; gwrthwyneb, gwrthwynebus, gwrthwynebol; anynad, anfoddog, anniddig, sor, swr, dreng, gwrthnysig, trofäus, gwrthgas, anhywaith, cyndyn, anwesog, sarig.
Cross (in composition) — croes-, traws-, gwrth-.
Cross keys — allweddau croesion, croes allweddau; dau allwydd ar draws i'w gilydd.
Cross blow — ergyd llettraws; ergyd yn ngwrthwyneb llaw; ergyd traws, dyrnod croes.

Cross, *prep.* ar groes, ar draws, yn groes; ar ŵyr; croes, traws.

Cross, *v.* croesi; gwrthwynebu, gwrthladd; bod yn groes i; bod yn wrthwyneb i; bwrw ar draws eu gilydd; rhoddi ar draws i'w gilydd; myned drosodd; myned dros; beisio, arfeisio, rhydio; gwrthweithredu, gwrthweithio, rhwystro, attal, lluddias, lluddio; gwrthwedyd; dilëu, croesi allan, crafu ymaith; cymmysgu; cylchgyfnewid; croesnodi, nodi âg arwydd y grog; † bod yn anghysson.
To cross one's self—ymgroesi, ymswyno.
To cross over—croesi; myned dros; myned drosodd; beisio, rhydio, arfeisio.
To cross the sea—croesi y môr; myned dros y môr; mordwyo drosodd; morio drosodd.
He crossed over to us—efe a groesodd, a fordwyodd, *neu* a ddaeth drosodd atom ni.

Cross-armed, *a.* croesfreichiog; â'i freichiau yn groes i'w gilydd; â'i freichiau yn mhleth; dwyfreichiog; breichiog; parosglog, deuosglog; prudd.

Cross-bar, *s.* croesfar, bàr croes, trawsfar.

Cross-barred, *a.* rhwyllog, croesog; croesfarog; gwedi ei groesfario; gwedi ei groesfolltio.

Cross-barrow, *s.* saeth albrys, saeth croesfwa.

Cross-barshot, *s.* croes-farbelen, croes-farbeled, barbelen groes, croes-farbel, barbel groes.

Cross-beam, *s.* trawstlath, trawst.

Cross-bearer, *s.* croesddygydd, croesaddygur, croesddygiedydd, croesaddygydd, addygydd y groes.

Cross-bill, Cross-beak, *s.* gylfin-groes.

Cross-bill, *s.* gwrth-hawl, croeshawl.

Cross-bite, *s.* twyll, hoced, twyllofaint.

Cross-bite, *v. a.* twyllo, hocedu; croesi drwy dwyll.

Cross-bow, *s*, albrys, bwa croes, croesfwa, bras, albras, blif.
To shoot with a cross-bow — albrysio; saethu âg albrys, &c.

Cross-bower, *s.* albrysiwr; saethwr âg albrys.

Cross-breed, *s.* trawsryw, croesryw.

Cross-breeding, *s.* croesrywiad, trawsrywiad, traws-epiliad, trawsfeithriniad.

Cross-bun, *s.* croeschwiog, croeschwiogen; chwiogen y croglith; teisen dydd Gwener y croglith.

Cross-chocks, *s. pl.* croesgoed, trawsgoed (mewn llong).
Cross-cut, *v. a.* croesdori, trawsdori; tori ar groes; tori ar draws; tori yn groes.
Crosscut-saw, *s.* trawslif, llif draws. [croes.
Crossed, *a.* croesog, croesedig; ar groes;
Crosselet, *s.* (o *cross*) croesigan, croesigen, croes fechanig.
Crossettes, *s. pl.* (Ff.) penelinau, clustiau, cornelau.
Cross-examination, *s.* croes-holiad, croes-holedigaeth, croeschwiliad, traws-holiad.
Cross-examine, *v. a.* croes-holi, traws-holi; arholi yn groes.
Cross-eyed, *a.* llygadgroes, llygattraws, llygadgam, trawslygadog, trawslygeidiog, croeslygeidiog, llygad-ŵyr.
Cross-fire, *s.* croesdan, tân croes.
Cross-flow, *v. n.* croeslifo, trawslifo; llifo yn groes *neu* ar draws.
Cross-furrow, *s.* croesrych, rhych groes, rhych y dwr.
Cross-grained, *a.* croesliniog; afrywiog, anynad, anfoddog, anniddig, anwyllysgar, anhywaith, trofaus, sarig, blin, blwng, swr, sor, croes, gwrthnysig.
Crossing, *s.* (o *cross*) croesiad, gwrthwynebiad; rhwystr, rhwystrad, lludd, attalfa; blinder, gofid.
Crossings, *s. pl.* croesion, croesiadau.
Cross-jack, *s.* croes-hwyl, hwyl groes.
Cross-legged, *a.* coesdraws; â'i goesau ar draws; â'i goes ar draws *neu* yn groes i'w gilydd; âg un glun dros y llall.
Crosslet, *s.* (o *cross*) croesig, croes fechan.
Cross crosslet—croes bengroes.
Cross-like, *a.* croesaidd; ar lun croes; ar wedd croes; ar ddull crog.
Crossly, *ad.* yn groes, ar groes, ar draws; yn wrthwynebus; yn anniddig, yn anynad; yn afiwyddiannus, yn anffodus.
Cross-multiplication, *s.* croesluosiaeth, croesluosogaeth; deuddegiadau, deuddegiaeth.
Crossness, *s.* (o *cross*) croesineb, croeseder, trawsder, trawsedd, anniddigrwydd, anynadrwydd, anwesogrwydd, sarigrwydd, croesdyniad, cyndynrwydd, gwrthnysigrwydd, gwrthwynebrwydd, trofausder, anhyfoddiant, tymmer ddrwg.
Cross-patch, *s.* drengyn, sarigyn, soryn.
Cross-path, *s.* croeslwybr, llwybr croes, trawslwybr.
Cross-pawls, *s. pl.* croesddalion.
Cross-piece, *s.* croesddarn, croesddernyn.
Cross-post, *s.* croesbost; croesredydd.
Cross-purpose, *s.* gwrthamcan, trawsamcan, croesamcan; dychymyg.
Cross-question, *v. a.* croes-holi, traws-holi; holi yn groes.
Cross-road, } *s.* croesffordd, ffordd groes, traws-
Cross-way, } ffordd; croesheol, croes-hynt; croes.
Cross-row, *s.* yr egwyddor, rhestr y llythyrenau; croesrestr, croesres, gris groes.
Cross-sea, *s.* croesfor, gwrthfor, croesdon.
Cross-springer, *s.* croesasen.
Cross-staff, *s.* croesffon=offeryn mesur.
Cross-stitch, *s.* croesbwyth, trawsbwyth.
Cross-stone, *s.* croesfaen.
Cross-tining, *s.* croesddeintiad; croesalyfnad, croesalyfnu, croes-ogedu.
Cross-trees, *s. pl.* croesgoed, croeslathau.

Cross-way, } *s.* croesffordd, ffordd groes,
Cross-road, } trawsffordd; croes-heol, croeshynt; croes.
Cross-wind, *s.* croeswynt, gwrthwynt, gwynt croes, asgellwynt, gwynt gwrthwynebol, gwynt gwrthwynebus, camwynt.
Cross-wise, *ad.* ar groes, ar draws, yn groes; ar wedd croes; ar lun crog; ar ddull crwys.
Cross-wort, *s.* croesalys, llysiau y groes.
Crotalaria, *s.* (Gr. *crotalon*) cribellys, rhuglys.
Crotalum, *s.* (Ll.; Gr. *crotalon*) math o symbal, arferedig gynt, yn enwedig gân y Corybantwys, neu offeiriaid Cybele.
Crotalo, *s.* (Ll. *crotalum*) symbal y Tyrciaid.
Crotalus, *s.* (Gr. *crotalos, crotalon*) y neidr gynffondrwst, y neidr gynffonrugl, y gynffondrwst.
Crotch, *s.* (Ff. *croc;* It. *croccia*) fforch, ffwrch, fforchbren; bach.
Crotched, *a.* fforchog, ffyrchog.
Crotchet, *s.* (Ff. *crochet, croche*) crymfach, cromfach, camfach; corfanig; cynnalbren; asbri, dychymyg, coegdyb, gwagdyb, chwim ias pen, coegfeddwl, coeg ddychymyg, nwyth, mympwy.
Crotchets (in typography)—crymfachau, cromfachau, camfachau=[ ].
Crotchet (in music)—corfanig=
Idle crotchets—arabedd; gwag ddychymygion; mympwyon ofer.
Crotcheted, *a.* crymfachog, cromfachog corfanigog; asbriog, nwythog, mympwyog.
Croton, *s.* (Gr.) math o blanigion.
Crotonic Acid, *s.* sur crotonig, sur y croton.
Croton-oil, *s.* olew y croton, olew croton.
Crotophaga, *s.* (Gr. *crotôn* a *phagô*) crotonys iaid.
Crouch, *v. n.* (Al. *kriechen, krôcke*) ymgrymu capio, ymblygu; ymgrymu *neu* ymblygu yn isel; myned yn ei gwrwm; cwricnu cynffonloni, gwenieitho, truthio, trutheinio gorwedd gyda'r llawr.
Crouch,† *v. a.* nodi âg arwydd y grog bendithio.
Crouched-Friars, *s. pl.* Brodyr y Groes, Croesfyneich, Croesfonachod.
Croude, } *s.* (Gr. *cruptô* ?) cuddgell, celgafell
Crowde, } cuddgell eglwys.
Croup, *s.* (Ff. *croupe*) pedrain, ffolen, crymancwman, bontin.
Croup, } *s.* (Ysg. *croup;* S. *kroupan;* Goth
Croop, } *kropyan*) grygwst, crygwst, gryddfwst, gyddglwyf.
Croupade, *s.* (o *croup*) crymalnaid, crymnaid gorlam, gornaid.
Croupier, *s.* (o *croup*) un â eistedd wrth drocs bwrdd.
Crout, } *s.* (Al. *kraut;* Is. *kruid*) surgawl
Krout, } surfresych, il resych.
Crow, *s.* (S. *crawe;* Al. *krähe;* D. *kraye;* Is *kraai*) brân; *pl.* brain.
Hooded crow, } brân yr Iwerddon, brân
Royston crow, } Iwerddon, brân y Werddon, brân ludlyd, brân ludliw, brân lludw.
Carrion crow—breuan, abwyfran.
Red-legged crow, } brân pig goch, brân
Cornish chough, } Cernyw.
The Iraw, } Y Gigfran, y Frân = cydsef
Corvus, } deheuol, yn cynnwys 9 seren

A flock of crows—branes, branas, llu o frain.

Young crows—branos, brain ieuainc, brain bach.

To pluck *or* pull a crow—bod yn ddiwyd yn nghylch peth dibwys; ymryson yn nghylch ffrilion.

The crow thinks her own birds the fairest—gwyn y gwel y frân ei chyw.

To strut like a crow in a gutter—cerdded yn uchelfalch; cerdded yn ucheldrem; rhygyngu gân falchder.

Crow of iron, Iron-crow, } trosol haiarn, gwif haiarn.

Crow, Crow-bar, } *s.* gwif, trosol.

Crow, *s.* canu, caniad; llais neu gân ceiliog.

Cock-crow, Cock-crowing, } caniad ceiliog, caniad y ceiliog; pylgain, plygain.

Crow, *v. n.* (S. *crawan*) canu (fel ceiliog); crŷu; ffrostio, ymffrostio, bostio, ymddyrchafu, bocsachu, torsythu; bygylu.

The young cock croweth after the old one—á gre y frân fawr a gre y frân fechan.

Crow-berry, *s.* creiglusen, creiglysen, cryglysen, llusen y brain: *pl.* creiglus, creiglys, cryglus, llus y brain, llus duon y mynydd.

Crowd, *s.* (S. *cruth, cread*) twr, pentwr, torf, tyrfa, haid, haib, llu, lluaws, ymsang, ymwasg, tyndorf; y werin, y werinos, y bobl gyffredin; twr, crug, neu gruglwyth o bobl.

To go in crowds—myned yn dyrau, yn fynteloedd, yn lluoedd, neu yn heidiau; ymdyru, heidio.

Crowd, *v.* llenwi, gorlenwi, tynlenwi, secu, sechu, gwasgu, tynwasgu, llethu; ymdyru, tyru, heidio, ymwasgu, ymwthio, torfi, tormi, sengu, ymsecu, ymsengu, pwyso ar, cyfyngu ar; myned yn dyrau; bod yn orlawn.

To crowd one to death—gwasgu neu lethu un i farwolaeth.

To crowd a thing in—gwasgu, gwthio, secu, sechu, neu sengu peth i mewn.

To crowd to a place—ymdyru i le; myned yn dyrau, yn fynteloedd, neu yn lluoedd i le; myned dân ymwasgu neu ymwthio i le; heidio i fân.

To crowd things together—tyru neu bentyru pethau yn nghyd; cydsecu, cydsechu, cydwasgu, neu gydsengu pethau; dwyso pethau; crugio yn nghyd.

To crowd in—ymwthio, ymwasgu, neu ymdyru i mewn; ymsecu neu ymsechu i fewn.

To crowd together—ymdyru yn nghyd; cydymdyru, twysgo, cydsecu, cydsechu, cyttyru.

Crowd, Crowth, } *s.* (C. *crwth*; Gw. *crwit*) crwth.

A player on the crowth=*Crowder*.

Crowder, *s.* crythor, crythwr, ffilor: *f.* crythores, ffilores.

Crowdy, *s.* cawl dwr, blawd a dwr.

Crow-flower, *s.* blodau y frân, blodeuyn y frân.

Crowfoot, *s.* (*crow* a *foot*) egyllt, crafanc y frân, llun troed y frân, troed y frân.

Wood crowfoot—peneuraid, peneuraidd.

Bulbous crowfoot, Buttercups, } chwys Mair, blodau yr ymenyn, blodeuyn yr ymenyn, egyllt cnapwraidd, egyllt cnapwreiddiog.

Celery-leaved crowfoot—crafanc yr eryr, troed yr eryr.

Creeping crowfoot—egyllt ymlusgol, crafanc y frân ymlusgaidd.

Upright meadow crowfoot—egyllt syth y gwaenydd; crafanc y frân syth boethus; crafanc y frân syth boethus y gwaenydd.

Small-flowered crowfoot—crafanc y frân manflodeuog, egyllt manflodeuog.

Ivy crowfoot—egyllt eiddewddail, crafanc y frân eiddewddail.

Water crowfoot—egyllt dyfrdrig; crafanc y frân dyfrle.

River crowfoot—egyllt yr afon; crafanc y frân afonol.

Crow-garlick, *s.* garlleg gwyllt, craf gwyllt, garlleg y brain, wynwyn gwyllt, wynwyn y maes, wynwyn y cwn, triagl y tlawd.

Crow-keeper,† *s.* bwbach, bwgan, tarfhutan, bolol.

Crown, *s.* (Gr. *corŏnē*; Ll. *corona*; Ff. *couronne*; Al. *krone*) coron, corynrwy, talaith, teyrngoron; coronbleth, gwyrlen; coryn, caran, copa, top, cwnwg, copa pen, siâd, gwarthaf, gwarthaf pen, iad, siôl; siobyn, cobyn; pumswllt, pum swllt; cwblhad, cyflawniad.

Crown, Crown piece, } coron, pumswllt, deraryn coron.

Crown of gold—coron aur, eurgoron.

Crown of a plant—llygattardd.

Crown of a hat—copa het, cwch capan.

Crown of state—teyrngoron.

Imperial crown—coron amherodrol.

Royal crown—teyrngoron, coron freninol.

Crown of the head—coryn, copa, copa pen, caran, siôl, siâd, gwarthaf pen.

Civic crown—coron ddinesig.

Mural crown—coron gaerog.

Triumphal crown—coron orfoleddol, coron orfoledd.

Crown lands, Demesne lands, } tiroedd y goron, tir y goron, tir y faerdref, tir bwrdd, tir bwrdd y llys.

Having a high crown—copaog, corynuchel, copa-uchel, caran-uchel.

Wearing a crown—coronog, taleithiog; yn gwisgo coron; caranog, corynog, caranaid.

Wearing a golden crown—eurgoronog, eurdaleithiog.

To invest with a crown—coroni.

From the sole of his foot even to the crown of his head—o wadn ei droed hyd ei goryn.

Crown of the Sun—coron yr Haul=darn o arian bath gynt yn Ffrainc.

Crown paper—papyr coronol, papyr coron.

The northern Crown, Corona borealis, } Arianrod, Caer Arianrod.

The southern Crown, Corona australis, } Coron y de, y Goron ddeheuol.

Crown, *v. a.* coroni; rhoi coron, teyrngoron, neu dalaith am ben; cylchynu pen â choron neu â thalaith freninol; addurno; cwblhau, perffeithio, gorphen.

Crowned, *a.* coronog; coronedig; taleithiog, teyrngoronog; gorphenedig.

Crowner, *s.* (o *crown*) coronwr, coronydd; gorphenydd, perffeithydd; trengholydd.

Crownet, *s.* (o *crown*) coronig, taleithig, talaith.

Crow-net, *s.* rhwyd adar, rhwyd adar gwylltion, rhwyd frain.
Crown-glass, *s.* gwydr dilin, purwydr; y gwydr ffenestri goreu.
Crown Imperial, *s.* peurôs=math ar flodeuyn.
Crowning, *s.* coroniad, coronedigaeth; cwblhad, perffeithiad, gorpheniad; gorphenwaith, cyfrwaith; gorphenran.
Crownless, *a.* (*crown* a *less*) digoron, heb goron.
Crown-office, *s.* swyddfa y goron; coronswyddfa.
Crown-post, *s.* teyrnbost, teyrnbiler, coronbost, teyrnddarn, prif bost.
Crown-saw, *s.* cronlif, llif gron, coronlif.
Crown-scab, *s.* cilgrach, cilgramen; crachen yn nghiliau carn ceffyl.
Crown-thistle, *s.* ysgallen goronog.
Crown-wheel, *s.* coronrod, prifolwyn.
Crown-work, *s.* coronwaith.
Crown-worts, *s. pl.* coronlysiau, taleithlysiau, coronwydd.
Crow's-bill, *s.* pelgraff=math o efail llawfeddyg.
Crow's-feet,† *s.* traed y frân, traed brain, bagiau brain; crychion dân lygaid.
Crow's-foot, *s.* pigogyr, pedbigogyr, troed y frân=math ar offeryn milwraidd.
Crow-silk, *s.* cyflafan, llafanog, llinwydd, llinwisg, llinwydd yr afon, llinwisg yr afon, sidan y brain, gwymon yr afon.
Crow-stone, *s.* branfaen.
Crow-toe, *s.* blodau cenin y brain; blodau cloch yr eos.
Croylstone, *s.* croilfaen, breseganfaen crisialaidd.
Croze, *s.* offeryn cylchwr.
Crucial, *a.* (Ff. *cruciale*, o'r Ll. *crux*) croes, traws, croesol; ar wedd croes *neu* grog; yn croesi eu gilydd, yn trawsdori eu gilydd.
Crucian, *s.* byrbysg.
Cruciate, *v. a.* (Ll. *crucio*) arteithio, poeni, dirboeni, cystuddio.
Cruciate, *a.* (Ll. *cruciatus*) arteithiog, arteithiedig; croesaidd, croesffurfiog, croesddulliog.
Cruciation, *s.* (o *cruciate*) arteithiad; artaith, poen, dirboen, poenedigaeth.
Crucible, *s.* (Ll. drosgl, *crucibulum*; It. *crogiuolo*, *crociuolo*) toddlestr, toddiadyr, toddbot, toddgib; ffyrnes.
Crucifer, *s.* croesddygiad; un o'r croesddygiaid.
Cruciferæ, } *s. pl.* (Ll. *crucifer*) croesogion,
Crucifers, } croesddygolion, croesddygiaid, croesddyglysiau.
Cruciferous, *a.* (Ll. *crucifer*) croesddygol, croesddwyn; arweddol; yn dwyn y groes.
Cruciferous plants — croesddyglysiau, croesddygiaid, planigion croesddwyn, llysiau croesddygol.
Crucifier, *s.* (o *crucify*) croeshoeliwr, croeshoeliedydd.
Crucifix, *s.* (Ll. *crucifixus*) croglun, crogwedd, croeslun, croes, crog, argroeslun; llun *neu* ddelw Crist ar y groes: y grefydd gristionogol.
Crucifixion, *s.* (Ll. *crucifigo*) croeshoeliad, croeshoeliant.
Cruciform, *a.* (Ll. *crux* a *forma*) croesaidd, croesddulliog, crwysffurfiog; ar lun croes; ar ddull croes.
Crucify, *v. a.* (Ll. *crucifigo*) croeshoelio; hoelio ar groes.
Crucigerous, *a.* (Ll. *cruciger*) croesddygol, croesddwyn, crwysddygol, croesarweddol; yn dwyn y groes; croesog.
Crude, *a.* (Ll. *crudus*) llymrig, anmrwd, of, ir, cri, crai, anaddfed; rhagaddfed, rhygynnar, anffaeth; anhyddysg; annhrefnus, annosbarthus; heb ei dreulio yn y cylla; anorphenedig; trwsgl.
The crude form of a word—ffurf lymrig gair.
Crudeness, } *s.* (Ll. *cruditas*) llymrigedd,
Crudity, } llymrigrwydd, anmrydedd, ofedd, ofder, irder, criedd, creider; ansaddfedrwydd, anffaethder; annhrefnusrwydd; annhreuledd.
Crudities—llymrigion; ysgarthion, eulon.
Crudle, *v. a.* (Gw. *cruth*; Ysg. *crudo*) ceulo, ceuledu, cawsio.
Crudy,† *a.* (o *crude*) anaddfed; addoer; ceuledig.
Cruel, *a.* (Ff.; Ll. *crudelis*) creulawn, gwaedlyd, ffyrnig, didrugaredd, annynol, milain, mileinig, ciaidd, ysgeler, barbaraidd, dywal, enguriol, digar, echryslawn, erchyll, anfad, creugar, creuol, anwar, didostur, annhosturiol, dideimlad.
To be cruel, } ymgreuloni, creuloni,
To become cruel, } ffyrnigo, cynddeiriogi,
To wax cruel, } gwaedlydio; brochi, sarigo, blynghau, chwerwi.
Cruelty, } *s.* (Ll. *crudelitas*; Ff. *cruauté*) creu-
Cruelness, } londeb, creulonder, creulonedd, creulonrwydd, creulonaeth, dywalder, gwaedlydrwydd, ffyrnigrwydd, mileinrwydd, milusrwydd, annynoldeb, ciaidd-dra, enguriolaeth; trawsder, traha, dirdra, gormes, anghyfiawnder, trais; gwaithred greulawn.
Cruentate, *a.* (Ll. *cruentatus*) creudde, creulyd, gwaedlyd, gwaedled, gwaedrudd, gwaedraidd, gwaedlydiedig.
Cruentous, *a.* (Ll. *cruentus*) gwaedlyd, creulyd.
Cruet, *s.* (Ff. *cruchette*) chwaethel; costrelig, gwydrel; potel surwin, &c.
Sance cruet—taethel, sibrell.
Cruise, } *s.* (Is. *kroes*) costrelan, potelan; cib,
Cruse, } cwpenyn, cwpanig, cwpan, ffiol fechan, ffiol; ffiolaid, costrelaid; ystên.
Cruise, *v. n.* (Is. *kruisen*; Al. *krenzen*) gwibfforio, gwibhwylio; hwylio yma a thraw; hwylio draw ac yma; hwylio yn ol ac yn mlaen; hwylio i fyny ac i waered; hwntian, morhwntian.
To cruise for plunder—hwylio am ysglyfaeth; hwylio ar ol ysglyfaeth; chwilio, hely, fforio, *neu* wibio am anrhaith; hwntian, ysbeio, ysbïo, ysbeiana, neu fforio am braidd; preiddio.
Cruise, *s.* gwibfforiad, gwibhwyliad; hwyliad yma a thraw; gwibfa, gwibdaith, gwiblongdaith.
Cruiser, *s.* (o *cruise*) gwiblong; preiddlong; ysbeienlong; gwiblongwr, gwibhwyliwr, gwibforiwr.
Crumb, } *s.* (S. *cruma*; Al. *krume*) briwsion-
Crum, } yn, briwionyn, breubysyn, briwsyn, difyn, tip, mymryn; bywyn; briwfwyd: *pl.* briwsion, briwysion, briwion, breubysion, mwydion, briwys, breubys.
Crumbs of bread—briwsion bara; bywyn bara, mwydion bara; bara briw.
To pick up one's crumbs—gwrygio; gwrygio ar ol clefyd; ail wrygio; dechreu

cyrchu *neu* gyrhaedd ei wedd; gwellhau ar ol bod yn glaf.

Crumb, *v. a.* briwo, briwio, briwsioni, briwioni, breubysu, malurio, malu, mânu, manhau.

To crumb bread into milk—briwo bara mewn llaeth; rhoi bara briw mewn llaeth; rhoi briwfara mewn llaeth.

Crumble, *v.* (Is. *kruimelen;* Al. *krümeln*) briwo, briwio, malurio, briwsioni, briwioni, malu, mânu, manhau; ofi; adfeilio, dadfeilio, ymollwng; darfod.

Crum-cloth, *s.* llian briwsion, lliain briwion.

Crummable, *a.* (o *crum*) briwadwy; hyfriw, briwsionllyd.

Crummy, } *a.* (o *crum* neu *crumb*) briwsionog,
Crumby, } briwionog; llawn briwsion; briwsionllyd; bywynog, llawn bywyn, mwydiog; tyner, masw, meddal, mwyth; cnodig, tew.

Crump, *a.* (S.; Al. *krumm*) crwm, crwca, cam, achrwm.

Crump-shouldered—gwargrwm, ysgwyddgrwm, ysgwyddgam, gwargam, ysgwyddgrwca.

Crumpet, *s.* (o *crumb*) mwythdeisen, mwythen, teisen fwyth, teisen fasw: *pl.* mwythdeision, mwythdeisenau, teisenau mwythus.

Crumple, *v.* (o *crump*) crychu, crybychu, crebachu, ymgrychu, sybyblo; gwneuthur *neu* fyned yn grychiadau; còri, dygrychu; anhrefnu.

Crumpling, *s.* (o *crumple*) corafal, afalyn, crychafal, cogwrn.

Crunk, } *v. n.* (o'r sain) lleisio fel garan;
Crunkle, } ysgrechian.

Cruor, *s.* (Ll.) gôr, gwyar, ceulwaed.

Crup, } *s.* (Ff. *croupe*) pedrain, ffolen, bontin,
Croup, } crymal, cwman.

Crupper, *s.* (Ff. *croupière*) pedrain, crymal, cwman; cloren; pystylwyn.

Crupper, *v. a.* gwisgo pystylwyn, pystylwyno.

Crural, *a.* (Ll. *cruralis*, o *crus*) coesol, esgeiriol, heglaidd; perthynol i'r goes.

Crural vein—gwythen y goes; gwythïen goesol.

Crusade, *s.* (Ff. *croisade;* Ysp. *cruzada*) croesawd, croessawd, crwysgad, croesgad, crwysad, rhyfel y groes, croes-ryfel.

Crusade, } *s.* crwysad = bathon Portugaidd,
Crusado, } gwerth oddeutu 2*s.* 6*c.*

Crusader, *s.* (o *crusade*) croesodydd, crwysadwr, croessawdiwr, crwysgadwr, milwr y groes, croes-filwr.

Cruce, *s.* (Is. *kroes*) costrelan, potelan, cib, cwpenyn, cwpanig, cwpan, ffiol fechan, ffiol; ffiolaid, costrelaid; ystên.

Cruset, *s.* (Ff. *creuset*) toddbot eurych, toddlestr eurydd, toddlestr gof aur, toddiadyr, toddgib.

Crush, *v.* (Ff. *écraser*) gwasgu yn chwilfriw; llethu, gwasgu, mathru, sathru, malurio, ysigo, sigo, dywasgu, cyngwasgu, sengu, briwo, cymriwo, cymhwyo, cyfarsangu, candryllio; gwasgu yn llethion; gormeilio, gorthrechu, gormesu, gorthrymu, gorddwyo; llethu i'r llawr; darostwng, cywarsangu, gorchfygu, diddymu, dystrywio, dinystrio, dyfetha; pylori, meiloni, ffylori, manbwyo.

Crush, *s.* ffrwch, gwasgiad, llethiad; gwasgiad yn chwilfriw; ysgigdod, briwiant, sigad, targiad; clindarddach, grill, candrylliad.

Crusher, *s.* (o *crush*) llethwr, gwasgwr, ysgigwr.

Crust, *s.* (Ll. *crusta;* Al. *kruste*) crofen, crawen, crafen, crest, cresten, ysgrawen, crestyn, crystyn, crwst, ysgrofen, tònen, tòn, caen, caenen; cramen, cen; cragen; plisg, pliscyn, plisgen; crawyn, crawenig, crawd, teryg.

Crust of bread—crofen bara, crystyn bara; cilcyn o fara; crofen o fara, crystyn o fara.

Crust, *v.* crofenu, crawenu, crestenu, crestynu, cresto, crafenu, crawynu, crystio, crystynu, ysgrawenu, ysgrofenu, ysgrafenu; cramenu, cenu; caenenu, caenu; cragenu; plisgenu, ysgrawio; gorchuddio â chrofen, â chrawen, â chrest, *neu* â chrystyn.

Crusta, *s.* cragem, crestem; cramen; cragen.

Crustacea, } *s. pl.* (Ll. *crusta*) crestogion,
Crustaceans, } crofenogion, crawenogion, crawogion, crestfilod: *sing.* crestfil, crestogyn.

Crustacean, *a.* crestenaidd, crawenaidd, crestogaidd, crestenogaidd; perthynol i grestfilod.

Crustaceology, *a.* (*crustacea*, a Gr. *logos*) crestfilodiaeth, crestfilodeg, crestogaeth.

Crustaceous, *a.* (Ll. *crusta*) crofenaidd, crestaidd, crawenaidd, crystynaidd, crawynaidd, crestogaidd; cramenaidd; crofenog, cragenaidd; âg iddo gragen dyner gymmalog.

Crustaceous animals=*Crustacea, Crustaceans.*

Crustaceousness, *s.* crestogrwydd, crestogeiddrwydd, crofenogrwydd, craweneiddrwydd.

Crustalogical, *a.* crestfilodol, crestogaethol; perthynol i grestfilodiaeth.

Crustalogist, *s.* crestfilodydd, crestogaethwr, crestogwr.

Crustalogy, *s.* (Ll. *crusta*, a Gr. *logos*) crestfilodiaeth, crestfilodeg, crestogaeth.

Crustated, *a.* (Ll. *crustatus*) crofenog, crestenog, crawenog, crystynog; gwedi ei orchuddio â chresten *neu* grofen.

Crustation, *s.* (Ll. *crusta*) crofeniad, craweniad, cresteniad, crestyniad, ysgraweniad, crawyniad, ysgrawiad, crameniad, crestiad, crageniad, teryg.

Crusta Petrosa, *s.* (Ll.) ffergrest.

Crustiness, *s.* (o *crusty*) crofenogrwydd, crawenogrwydd, crestogrwydd, crystynogrwydd, crestlydrwydd, cresteiddrwydd; sarigrwydd, terigrwydd, anniddigrwydd, anynadrwydd, anwesogrwydd, drygnaws, ceintach, afrywiogrwydd.

Crusty, *a.* (o *crust*) crofenog, crawenog, crestenog, crestog, crystog, crystynog; cramenog, cenog; crestol, crofenol, crawenol; crofenaidd, crystaidd; afrywiog, anniddig, sarig, blwng, anynad; anwesog, ceintachlyd, dreng, anfwyn, sur, croes; brathlyd.

Crut, *s.* (?) rhan arw rhisg derw.

Crutch, *s.* (It. *croccio;* S. *kryka;* Al. *krücke*) bagl, ffon fagl, ffonfagl; tudfach; henaint: *pl.* ffyn baglau.

Crutch, *v. a.* cynnal ar ffyn baglau; tudfachu.

Crutched, *a.* ar ffyn baglau; croesog.

Cruth, } *s.* (C. *cruth*) crwth; *pl.* crythau=
Crwth, } math ar offeryn cerdd dannau.
Crooth, }

Crux, *s.* (Ll.=croes) ffaig, dyryswch, dyrysbeth.

Cruyshage, *s.* tryfalben=math o bysg.

Cry, *v.* (Ff. *crier*) llefain, gwaeddi, crio, bloeddio, wylo, wylofain, uban, ubain, wbain, dolefain, dylefain, garmio, nadu, ysgrechian, ysgrechain, banllefain, ysgarmain, diaspedain, ysgego, bloeddian, gawri, lleisio,

gawrian, germain; gerain, geran, cwynfan, cwyno, cwynofain, dysgrio, ebychu, drygyrferthu, drygyrferth; crefu, crëu; cyhoeddi, cyffredino; udo.

To cry out, To cry aloud, To cry out aloud, } banllefain, crochlefain, crochwaeddi, dolefain, dylefain, gwaeddolef; gwaeddi yn groch; llefain yn groch; galw yn groch; gwaeddi, diaspedain, dysgrio; llefain allan; bloeddio allan; gawri, gawrian, ysgarmain, ysgego, garmio, eugi; uban, ubain; rhoi banllef, crochlef, garm, ysgarm, ynglef, *neu* ddiaspad; dadyrddu; rhoi cri allan.

To cry out for joy—bloeddiaw o lawenydd; rhoi bloddest.

To cry (as a child)—geran, gerain, crewtian, crewtio, pipian, pipianu; golefain; crïo, llefain; cwynleisio, cwynfan; cymmichdan, michdan, gwichleisio, gwichio, gwawchio, gwawchain, cwynleisio.

To cry against—llefain yn erbyn.

To cry out for mercy—ymbil, ymbilio, gwaeddu, *neu* lefain am drugaredd; gofyn, dymuno, *neu* erfyn maddeuant; gwaeddi allan am drugaredd.

To cry out against—cwyno yn uchel yn erbyn; banllefain yn erbyn; beio, beio ar; lladd ar.

To cry to—gwaeddi ar; llefain ar; erfyn ar; ymorol ar; ymbilio ar; galw ar.

To cry down—beio, difrïo, goganu, bychanu, beio ar; rhoi anair, drygair, *neu* anghlod i; hortio, enllibio; lladd ar; rhedeg ar; rhedeg i lawr; anfrïo, difenwi; dywedyd gair twn am; collfarnu, dyfarnu.

To cry up—canmawl, canmoli, canmol, dyrchafu, moli, mawrhau, codi, arwyrain, brolio.

To cry goods—crïo nwyddau; cyhoeddi nwyddau.

To cry out upon—gwaeddi wfft i; gwaeddi allan ar.

To cry out often—goriain, gorian, diaspedain, bloeddian, dysgrethain, bloeddain, dylefain, ysgarmain, germain; crochwaeddi yn fynych, &c.

To cry together—cydwaeddi, cydlefain, cydfloeddio; llefain yn nghyd.

Cry aloud, spare not—llefa á'th geg, nac arbed (*Esa.* lviii. 1).

To Thee all angels cry aloud—arnat Ti y llefa yr holl angelion.

The voice of one crying in the wilderness—llef un yn llefain yn y diffaethwch.

Cry, *s.* llef, gwaedd, cri, bloedd, dolef, dylef, garm, gawr, gwawch, diaspad, ysgrech, nad, dias, llais; garmlais, banllef, crochwaedd, gwaeddolef, crochlef; llefain, wylad, galarnad; swn, son; ud; erchwys, cniw o fytheuaid.

A loud cry—banllef, crochlef, crochwaedd, crochlais, gwawch, llef uchel, gwaedd fân, dolef groch, gwaedd groch, gawr fân, llef fân, gorfloedd, dirwaedd, arwaedd, arddolef, dysgri, baich, gorlef, garm, ysgarm, anglef.

A faint cry—golef, llef wân, gwanllef; crewt.

A loud and a bitter cry—chwerw lef uchel (*Esth.* iv. 1).

A cry of distress—ynglef, ynglais, inglef, angenfloedd, gwaeddolef, inglais.

A cry of lamentation—oerlef, oernad, oerlais, galarnad, oergri, oerwaedd, galargwyn, oergwyn, alaeth.

To make a mournful cry—cwynfan, cwynofain, cwyno, alaethu, oerlefain, oernadu, oergrio, oergwyno.

A cry of joy *or* triumph—llef gorfoledd; bloddest, oroïan, bloedd oroïan.

The cry of hounds—wö; llais *neu* gri bytheuaid yn hely.

Hue and cry—wbwb, iwbwb, gwaedd wbwb; cri a gwaedd; gwaedd ac ymlid; cri a gwaedd y wlad.

To set up *or* raise a hue and cry—gwaeddi wbwb, llefain wbwb; codi y wlad; codi ac ymlid.

A hoarse cry—cryglais, creglef, creglais, cregwaedd.

A confined doleful cry—daergri.

A squeaking cry—gwich, gwichlef, gwichlais, mich, ffilch, michlef, gwilrin, gwichgri, ysgrechlais, ysgrech, crech, llef ysgrechlyd.

War-cry—rhyfelfloedd, cadlef, cadfloedd, rhyfelwaedd, cadwaedd, bloedd rhyfel.

To set up a cry, To raise a cry, } codi llef, dyrchafu llef; rhoi llef, gwaedd, *neu* floedd; garmio, gawrio, gwawchain.

They set up a cry—dyrchafasant eu llef; rhoisant waedd, llef, *neu* floedd.

Great cry and little wool—dadleu mawr mynych, ac engu ar lygoden.

Cryal, *s.* (C. *crëyr, creyyr*) crëyr, crechydd, cregyr, garan, crychydd.

Cryer, **Crier**, *s.* (o *cry*) criwr; gwaeddwr, llefwr, dolefwr, dolefydd; cyhoeddwr, hoeddiedydd.

Public cryer, Common cryer, } gwaedd gwlad, criwr, cyhoeddwr, cenad fawr ergryd, geilwad; dodwr cri *neu* nad; rhingyll; criwr cyffredin.

Cryer of a court—gostegwr=gostegydd, cyhoeddwr y llys.

Cryer, *s.* criedydd, gelyn y golomen=math o walch.

Crying, *a.* (o *cry*) gwaeddfawr, mawrwaedd, bloeddfawr, uchelwaedd, ysgreol; hynod, cyhoedd, cyffredin, honaid, hysbys, carn.

Crying sins—pechodau gwaeddfawr, pechodau uchelwaedd.

Crying, *s.* criad, cyhoeddiad, llefad, gwaeddiad, bloeddiad; cri, gwaedd, bloedd, llef, crochwaedd, banllef, crochlef; ymbil, erfyniad, dadwrdd; llefain, wylofain, cwynofaint, geran, gerain, ubain, galar, galargwyn, beichiad; galwad daer.

Cryolite, *s.* (Gr. *cruos* a *lithos*) rhewfaen.

Cryophorus, *s.* (Gr. *cruos* a *phoreô*) rhewddygydd, rhewddygai, rhewadyr.

Crypt, *s.* (Ll. *crypta*, o'r Gr. *cruptô*) celgafell, cuddgell, dirgelfa, celfa, cuddadail; cuddfog, celogof; tanddaiargell; beddgell, cel-feddgell.

Crypta, *s.* (Ll.) celdderbynfa, celaddawd.

Cryptæ, *s. pl.* (Ll.) celoddfau, gorthyfigion.

Cryptic, **Cryptical**, *a.* (Ll. *crypticus*) dirgel, cudd, cuddiedig, cel, celedig, cynghel, dirgeledig, cuddiog.

Cryptocephalus, *s.* (Gr. *cruptô* a *cephalê*) cuddbenogion.

Cryptogam, *s.* (Gr. *cruptos* a *gamos*) cuddweddog, dirgelbriod.

Cryptogamia, *s. pl.* cuddweddogion, celweddogion, celweddogiaid, celbriodiaid; dirgelbriodol; anghibogion, anhadgellogion; uchdyfiaid, pendyfolion=enw cenedl o blanigion, yn ol trefn Linnæus.

Cryptogamian, Cryptogamic, Cryptogamous, } celbriodol, dirgelbriod, dirgelbriodol, cuddweddog, celweddogaidd, dirgelweddogol.

Cryptogamic plants=*Cryptogamia.*

Cryptogamist, *s.* celweddogwr, cuddweddogwr; un hyddysg mewn llysieuaeth gelbriodol; hoffwr cyfundraith cuddweddogaeth planigion.

Cryptogamy, *s.* (Gr. *cruptos* a *gamos*) cuddweddogaeth, celweddogaeth, celbriodaeth, dirgelweddogaeth.

Cryptographer, *s.* (Gr. *cruptos* a *graphô*) celysgrifenwr, celysgrifenydd, celysgrifydd, cuddysgrifwr.

Cryptographical, *a.* celysgrifol, cuddysgrifol, dirgelysgrifol, cuddysgrifenol.

Cryptography, *s.* (Gr. *cruptos* a *graphô*) celysgrifiaeth, cuddysgrifiaeth, cuddysgrifenad; celysgrifen, cuddysgrifen, cuddysgrif; celnodau, cuddnodau, celnodion.

Cryptology, *s.* (Gr. *cruptos* a *logos*) celiaith, dirgeliaith, cuddiaith, iaith gyfrin, cymysgiaith.

Crypto-porticus, *s.* celoriel, cuddoriel, oriel cel.

Cryptorhynchides, *s. pl.* (Gr. *cruptô* a *rhin*) celrynogion, cuddrynogiaid, cuddrynlaid.

Crystal, *s.* (Gr. *crustallos*; Ll. *crystallus*; Ff. *cristal*) crisial, crisiant, grisial, grisiant, cris.

Rock crystal, Mountain crystal, } creigrisial, creigrisiant, crisial y graig, crisial y mynydd.

Iceland crystal — crisial Ynys yr Ia; crisiant Island, crisial Islandig.

Crystal, *a.* crisialaidd, crisiannaidd, grisialaidd, grisiannaidd; tryloew, gloew, crisialwawr, trybelid, claer, dysglaer, dysglain, hyloew, canloew, ffloew.

Crystal streams—ffrydiau crisial, ffrydiau crisialaidd, ffrydiau tryloew, ffrydiau tryloewon, ffrydiau gloew, &c.

Crystal tears—dagrau tryloewon, gloew ddeigr, dagrau crisialaidd, dagrau gloewon, &c.

Crystalform, *a.* crisialaidd, crisialwedd; ar lun crisial.

Crystalline, Crystaline, } *a.* (Ll. *crystallinus*) crisialaidd, crisiannaidd, grisialaidd, grisiannaidd; crisialog, crisiannog; tebyg i grisial; crisialwawr, tryloew, gloew, trybelid, trylachar, claer, dysglaer, dysglain, hyglaer, hyloew, canloew, llachar, ffloew, pur, ter, eglur-loew.

A crystalline palace—palas crisial, plas o grisial, palas crisialog, llys crisialaidd.

Crystalline lens of the eye—crisbilen Crystalline humour } y llygad; llugell grisial y llygad; crislyn y llygad; crisnaws y llygad.

Crystallite, *s.* (*crystal*, a Gr. *lithos*) eithinfaen, aethfaen.

Crystallizable, *a.* (o *crystallize*) crisialadwy.

Crystallization, *s.* (o *crystallize*) crisialad, crisiannad, crisianniad, tryloewad.

Crystallize, *v.* (o *crystal*) crisialu, crisiannu; ymgrisialu, ymgrisiannu; tryloewi.

Crystallographer, *s.* (*crystal*, a Gr. *graphô*) crisialydd, crisiannydd, crisiannwr; un â ddysgrifio grisialau.

Crystallographic, Crystallographical, } *a.* crisialyddol, crisiannyddol, crisialegol; perthynol i grisiannaeth.

Crystallography, *s.* (*crystal* a Gr. *graphô*) crisiannaeth, crisialeg, crisialyddiaeth, crisiannyddiaeth; gwyddor crisialad a chrisialau.

Crystal-worts, *s. pl.* crisiantlysiau, crisialwydd, crialysiau.

Crystalomancy, *s.* (Gr. *crustallos* a *manteia*) crisialarmes, crisddewiniaeth.

Ctenoid, *a.* (Gr. *cteis* ac *eidos*) cribaidd; ar lun crib.

Ctenoidians, Ctenoidans, Ctenoidea, } *s. pl.* (Gr. *cteis* ac *eidos*) cribgenogiaid, cribgenogion.

Ctenoidean, *a.* cribgenogaidd, cribgenogol; perthynol i'r cribgenogiaid.

Cub, *s.* (Gw. *caobh!*) cenaw, cenau, colwyn, pothan; clan: *f.* cenawes: *pl.* cenawon.

Cub of a bear—cenaw *neu* genau arth; arthan, arthen.

Cub of a fox—cenaw llwynog; cenau cadnaw.

Cub, *s.* preseb, côr ychain.

Cub, *v. a.* dyfod â chenawon; bwrw cenawon; dyfod â chenaw *neu* genau; bwrw *neu* ddwyn rhai ieuainc; alu; cyfyngu ar, caethiwo.

Cubation, *s.* (Ll. *cubatio*) gorweddiad, gorweddawd; lledorweddiad.

Cubatory, *a.* gorweddol, arorweddol; yn gorwedd ar; lledorweddol.

Cubature, *s.* (o *cube*) cydryfaint, cubiadaeth.

Cube, *s.* (Ff.; Gr. *cubos*; Ll. *cubus*) cub, cubyn, tryfaid, tryfaint; corff chwechochrog; trygorff chweochrog, chwechochrog, chwegyfochrog, chwegyfochr, *neu* chwechwynebog; corff o'r un hyd, lled, a dyfnder.

Cube root—trysawdd, trysawd, gwreiddyn trysawdd.

Cube root (as a rule)—trysoddiaeth, trysoddiaeth.

The sign of the cube root—trysoddeb.

Cubeb, Cubeba, } *s.* (Ar. *cababan*; Indaeg, *kebaba*) math ar bupyr.

Cubebine, *s.* cubebin.

Cube-ore, *s.* cubfwn.

Cubic, Cubical, } *a.* (Ll. *cubicus*) cubig, cubaidd, cubol, chwegyfochrog, chwechochrog, chweochrog, chwegyfochr; ar wedd dis.

Cubic number—cubrif, rhif cubig.

Cubic foot — troedfedd gyfan, troedfedd dryfaint, troedfedd gub, troedfedd gubig, troedfedd chweochrog.

Cubicalness, *s.* cubigrwydd, cubeiddrwydd.

Cubicular, *a.* (Ll. *cubiculum*) ystafellol, ystafellaidd, cufiglaidd; perthynol i ystafell.

Cubiculary, *a.* (Ll. *cubiculum*) addas i ystum eistedd.

Cubiform, *a.* (Ll. *cubus* a *forma*) ar wedd *neu* ddull cub; cubynaidd, cubaidd, cubddull.

Cubit, *s.* (Ll. *cubitus*; Gr. *cubitôn*) cufydd, cyfelin, elinad; iselin.

Cubital, *a.* (Ll. *cubitalis*) cufyddol, cyfelinol; cufyddeidiol; cufydd ei hyd; iselinol.

Cubited, *a.* cufyddog, cyfelinog.
Cubless, *a.* (*cub* a *less*) digenaw; heb genaw; heb genawon.
Cuboid, *a.* (Gr. *cubos* ac *eidos*) cubaidd; gogubaidd, tryfeintaidd.
Cuboidal, *a.* cubaidd, cubynaidd; ar wedd *neu* ddull cub.
Cubo-octahedral, *a.* cub-wythsodog, cub-wythsodol, cub-wythochrog.
Cucking-stool, *s.* (o *ducking* ?) trochgader, ystol drochi, cystwyfa=offeryn â arferid gynt i gosbi benywod anystywallt.
Cuckold, *s.* (Ll. *cuculus*) cycwallt, hoffdyn, cyrnicyll, cyrnig, corniog, cyrnigddyn, gwr corniog; *gwr* i wraig anffyddlawn *neu* odinebus.
Cuckold wittol, } cycwallt cyfaddef, cyc-
Tame cuckold, } wallt trugarog, cyc-
wallt boddlon.
Cuckold, *v. a.* cycwalltu, hoffdynu, cyrnicyllu, diwrîo; gwneuthur yn gycwallt.
Cuckoldly, *a.* cycwalltaidd, hoffdynaidd, fâl cycwallt; gwael, isel, bawaidd; llechŵraidd, llechgïaidd, llechiannus.
Cuckold-maker, *s.* cycwalltwr, hoffdynwr, cycwalltydd, cyrnicyllwr.
Cuckoldom, *s.* (*cuckold*, a'r terfyniad *dom*) cycwalltawd, cycwalltedd, cycwalltaeth, hoffdyndod, cyrnigdod; godineb.
Cuckoo, *s.* (o gân yr aderyn; Ll. *cuculus*; Gr. *coccux*; Al. *kuckuck*; Ff. *coucou*) cog, y gog, cwcw, y gwcw, cethlydd: *pl.* cogau.
To sing like a cuckoo—cadw byth yr un acen fel y gwcw; dâl ar *neu* at yr un acen fel y gwcw; canu byth yr un cywydd; dywedyd yr un peth ganwaith; canu fel y gwcw; lleisio fel y gog; canu gwcw.
The cuckoo's note—gwcw; cân y gog.
The cockoo's note is still the same—yr un acen sy gân y gwcw; yr un acen sy gân y gwcw eleni ac ellynedd; byth yr un yw cân y gog.
Cuckoo's meat—suran y gog, suran y coed, bara cân y gog, bwyd y gwcw, suran deirdalen, triagl teirdalen, alelŵia.
Cuckoo flower, } hydyf, hydwf, hydyf y
Cuckoo bud, } waen, blodyn y gwcw, blodau y gog.
Cuckoo pint—pidyn y gog, calaf y cethlydd, calaf y mynach.
Cuckoo spit, } poeryn y gog, poer y gog,
Cuckoo spittle, } poeryn y gwcw, poer y gwcw.
Cuckoo chafer, } *s.* gwichell y gog, ceth-
Cuckoo chatter, } lydd y gog, gwas y gog, gwas y gwcw, cethlydd cog, gyddf-dro, pengam.
Cuckoo-like, *a.* fel y gog; cogaidd, cwcŵaidd.
Cucquean, † *s.* (Ff. *coquine*) mwyglen, anllades, anlladferch, anlladwraig, puten.
Cucubalus, *s.* (o'r Gr. *cacos* a *bolê*) gwlydd.
Cuculidæ, *s.* (Ll. *cuculus*) cogolion, cogleŵyth, llwyth y gog.
Cucullate, } *a.* (*cucullatus*) cycyllog, cwfl-
Cucullated, } edig, cycylledig, hwfog, hodog; â chap penfain iddo.
Cucumber, *s.* (Ll. *cucumer*; Ff. *coucombre*) cucumer, chwerfwr, chwerddwfr, chwerwddwr, chwerwddyfrlys.
Cucurbit, } *s.* (Ll. *cucurbita*) dystyllgib,
Cucurbite, } merinlestr, dystyllyr.
Cucurbitaceous, *a.* (Ll. *cucurbita*) cucumeraidd, cicaionaidd, greolaidd.
Cucurbitive, *a.* fel hadau y cicaion; greol-haidd.
Cud, *s.* (C. *chwyd*, yn ol *Junius*, ond ?) cil, cilfoch; cynghylla, cil boch, cyngwll, cynghwll, cyn-gylla; cilfochaid; adgnofaeth, adgnofwyd; safnaid, tamaid.
To chew the cud—cnoi cil, cnoi y cil, cnoi'r cil, adgnoi, eilgnoi, cilgnoi.
Cudbear, *s.* (oddi wrth Dr. *Cuthbert* Gordon) porfforgen; pylor Cuthberth; mwswn Cuthbert.
Cudder, } † *s.* (?) cuall, buall, delff, cadafael,
Cuddy, } hurtyn, symlyn, drel, delbren, hurthgen.
Cuddle, *v.* (C. *cuddio*; Llyd. *cuddyo*) cyrcydu, crycydu, yswatio, cwrian; gorwedd yn grynu; llechu, lleigio; cofleidio; llochi.
Cuddy, *s.* ystafell (mewn llong), cuddigl, cufigl, cell, cegin; globysg.
Cudgel, *s.* (C. *cogel*) pastwn, cwlbren, llachffon, llachbren, ystwyal, dulbren, dulffon, ialenffon, gwialffon, gwialenffon, ffon, clwpa, cogel.
To cross the cudgels—rhoi i fyny yr ymdrech, y ddadl, *neu* y chware; peidio â'r ymdrech; cyfaddef cael o hono ei orchfygu; cyfaddef ei orchfygu; tafu ei arfau i lawr; ymröi, ymroddi, ymostwng; rhoi y chware i fyny.
To take up the cudgels — cymmeryd yr ymdrech, y ddadl, yr ymddadl, *neu* y chware arno; dechreu yr ymdrech, yr ymddadl, *neu* y chware.
To play at cudgels—chwareu â ffyn; ymdrech â ffyn; chwareu â phastynau.
To beat with a cudgel=*Cudgel*, *v. a.*
Cudgel, *v. a.* pastyno, pastynu, ffonodio, ffondori, ystwyalu; llachio, ffusto, dulio, curo; curo, llachio, *neu* faeddu â phastwn; curo â ffon *neu* glwpa; ysbodoli.
To cudgel one soundly—dygaboli un; rhoi maeddgen, golchfa, cosfa, *neu* grasfa i un; rhoi cosfa dda i un.
To cudgel one's brains—pwyo ei ymenydd; pwnio ei ymenydd; curo *neu* ddulio ei ymenydd; syn fyfyrio, syn feddylied; gorweithio yr emenydd.
Cudgeller, *s.* (o *cudgel*) pastynwr, llachiwr, ffonodiwr; curwr â chwlbren, &c.
Cudgel-proof, *a.* â ddeil *neu* â oddef ffonod; â ddeil bastynawd; â geidw allan *neu* â wrthsaif ffonod; llach-brofedig.
Cudle, *s.* (Ysg. *cuddie* ?) globysg.
Cudweed, *s.* (*cotton-weed* ? ai *cud* a *weed* ?) edafeddog, yr edafeddog.
Mountain cudweed—edafeddog fynyddig, edafeddog ysgaredig.
Upright wood cudweed—edafeddog unionsyth y goedwig.
Marsh cudweed—penddu, edafeddog benddu.
Least cudweed — edafeddog leiaf, digoll lwyd.
Common cudweed—edafeddog lwyd, llwyd y ffordd, llwydyn y ffordd, penllwyd, llysiau y gynddaredd.
American cudweed—hir ei hoedl.
Cue, *s.* (Ff. *queue*; Ll. *cauda*) cynffon, llosgwrn, godre; diwedd, dyben; geiriau diweddaf araeth *neu* ymadrodd; awgrym,

amnaid, arwydd; cyfarwyddyd, hyfforddiad, addysg; tymmer, hwyl, ardymmer, tuedd; rhan; gorchwyl, swydd; tro; pelffon, ffon belre; ffyrling, ffyrlingwerth; adeg, cyfle, cyfamser, odfa, oedfa, arfod, achlysur, amser cyfaddas; cymhwysder lle ac amser.

Were it my cue to fight—pe fy rhan i fyddai ymladd; ped ymladd fyddai fy rhan i.

Mind your cue — nac esgeuluswch eich adeg, eich odfa, eich oedfa, *neu* eich arfod.

He is now in the cue for doing this—y mae efe yn awr mewn hwyl i wneuthur hyn.

In a merry cue — mewn anian lawen; mewn hwyl lawen.

He is not in the cue at present—nid yw yr awr, yr hwyl, *neu* yr ardymmer arno ar hyn o bryd.

If he be caught in the cue—os delir ef ar y tant.

Cuerpo, *s.* (Ysp.; Ll. *corpus*) corffwedd, corff.

To be in cuerpo, } bod heb gochl; bod

To walk in cuerpo, } heb hugan; bod heb orchudd; bod yn ddiorchudd, yn ddiargel, heb gudd, *neu* heb gel; bod yn ei oegedd ei hun; ymddangos yn ei liw a'i lun ei hunan.

Cuff, *s.* (Ll. *colaphus*?) dyrnod, paff, wab; cernod, bonclust, palfod.

To be at fisty-cuffs—dyrnodio, paffio; ymladd â dyrnau.

Cuff, *v.* dyrnodio, paffio, wabio; bonclustio, cernodio; curo, ymladd, ymbaffio; taraw â dwrn; crafangu; taraw â chrafangau *neu* esgyll.

Cuff, *s.* (Ff. *coeffe, coiffe*) torch llawes, llawesdorch, blaendorch llawes, arddyrndorch, llawdorch, llofdorch.

Cuinage, *s.* hychiant, clampiad, talpiad alcan.

Cuiass, *s.* (Ff. *cuirasse*) curas; dwyfroneg, broneg, llurig.

Cuirassier, *s.* (Ff.) curaswr, curasydd, curasog; milwr wedi ymwisgo â churas.

Cuish, } *s.* (Ff. *cuisse;* C. *coes*) morddwyd-

Cuisse, } wisg, clunwisg.

Culdees, *s. pl.* (Gael. *céiltich, coilltich;* Ll. *cultores Dei*?) Culdwys, Cywyllwys = math o fynachod boreol yn yr Alban a'r Iwerddon.

Culerage, *s.* (Ff. *cul*) elinog, tinboeth, yr elinog goch.

Culex, *s.* (Ll.) gwibedyn; gwibedryw: *pl.* gwibed.

Culicides, } *s. pl.* (Ll. *culex*) gwibedlwyth, y

Culicidæ, } gwibedlwyth.

Culiciform, *a.* (Ll. *culex* a *forma*) chwanenaidd; o lun neu wedd chwanen; tebyg i chwanen; chweinaidd.

Culinary, *a.* (Ll. *culinarius*) ceginaidd, ceginol; perthynol i gegin *neu* i geginiaeth.

Culinary fire—tân cegin; tân cyffredin.

Culinary art—ceginiaeth, coginiaeth, cogyddiaeth; celfyddyd y gegin.

Cull, *v. a.* (Ff. *cueillir;* It. *cogliere*) dewis, dethol, pigo, pigo allan, detholi, cwlio, dichlynu; pigaw o fysg ereill.

Cullender, *s.* (Ll. *colo*) hidl, hidyl, hidlyr.

Culler, *s.* (o *cull*) dewiswr, dewisydd, pigydd, pigwr, detholydd, etholydd, cwliwr; â bigo allan o fysg ereill.

Cullet, *s.* gwydr briw.

Cullibility, *s.* (o *cully*) coelgarwch, hygoeledd, rhygoeledd, penfasedd.

Cullion, *s.* (It. *coglione*) bawddyn, bawyn, anfadyn, bryntyn, dyhiryn.

Cullion, *s.* (Ll. *coleus*) crynwreiddyn, llorwreiddyn; tegeirian, eiria y ci, caill y ci, ceilliau'r ci.

Cullionly, *a.* bawaidd, brwnt, gwael, dyhiraidd.

Cullis, *s.* (Ff. *coulis*) isgell, potes, cawl hidledig.

Cullis, *s.* (Ff. *coulisse*) cwlas, cwlis, rhintlath, sylchymyl.

Cully, *v. a.* (Is. *kullen*) twyllo, hocedu, hudo, somi; chwareu y dwyllodres âg un; ffylio, ffoli.

Cully, *s.* un twylledig *neu* somedig gân ferch; un â dwyllwyd *neu* â somwyd gân hudolion *neu* ddyhirogod; cuall, symlyn, dyn hydwyll, hydwyllog, bawddyn hydwyll.

Cullyism, *s.* symlyndod, cuallodd, cualldra, hurthgendod.

Culm, *s.* (C. *colm*) cwlm, cwlwm, clwm, glo cwlm, glo clwm, glo cwlwm.

Culm, *s.* (Ll. *culmus, caulis;* C. *calaf*) callodr, paladr, calaf, corsen, coes, troed, bonyn, gwellt, cyff, conyn, gwrysg, gwlydd, sofl.

Culmen, *s.* (Ll.) copa, top, cop, cwnwg, crib, pen, trum, uchedd, argon.

Culmiferous, *a.* (Ll. *culmus* a *fero*) callodrog, paladrog, calafog; cylmog, llawn cwlm.

Culmiferous plant—called-lysiau, llysiau callodrog, celyf-lysiau.

Culminate, *v. n.* (Ll. *culmen*) ucheddu; dyfod i'r de; bod yn y de; esgyn i'r uchedd, i'r nen, *neu* i'r entrych; bod yn yr uchedd; nawnoli, nawnu.

Culmination, *s.* (o *culminate*) ucheddiad, nawniad; dyfodiad i'r de; trosiad y nenbwnc; uchder mwyaf seren; top, cwnwg, coryn, gwarthaf, cop, copa, nenbwnc, uchder, entrych, uchafnod, pwnc uchaf, uchder mwyaf.

Culpability, } *s.* (o *culpable*) beiusrwydd, bei-

Culpableness, } uader, beioldeb, cylusrwydd, hygyledd, hygwyledd; bai, cwl, cwyl; euogrwydd.

Culpable, *a.* (Ll. *culpabilis*) beius; i'w feio; cylus, cwylfawr, cylfawr, camgylus, hygwl, ar fai, ar y cam; euog o fai; euog, troseddol, pechadurus.

Culprit, *s.* (o *cul*, am *culpable*, a *prit*, parod, tybygir) un dân gyhuddiad; cyhuddog, cyhuddol, cyhuddedig; troseddwr, troseddur, drygweithredwr, camweddwr, camweddog.

Culter, *s.* (Ll.) cylltyr, cwlltyr, cylltor, cwlltr, crywyn.

Cultirostres, } *s. pl.* (Ll. *culter* a *rostrum*)

Cultrirostres, } cwlltrylfiniaid, swchylfiniaid = llwyth o adar, âg iddynt big hirgref flaenfain.

Cultivable, *a.* diwylliadwy, &c.

Cultivate, *v. a.* (Ff. *cultiver*, o'r Ll. *colo, cultus*) diwyllio, gwrteithio, coleddu, coledd, diwygio, trin, meithrin, maethu, amgeleddu, achlesu, meithrino, amaethu, llafurio, aru, areddu, arddu, gweryddu; diwyllu, cywyllio, amwesu, gwellhau, gwella, cyweirio, trwsio, ardymmeru, addurno; myfyrio, astudio; ymdrechu gwella; gwareiddio; cynnyrchu, codi.

To cultivate a language—diwyllio, coleddu, *neu* amgeleddu iaith.

To cultivate friendship—coledd, coleddu, cynnal, magu, amgeleddu, *neu* feithrin

cyfeillgarwch; dwyn cyfeillach yn mlaen.
Cultivated land—tir diwylliedig, &c.; tir ffaeth, tir diwylliog, tir diwyllus, diwylldir, tir cyfannedd.
Cultivated apples—afalau perion.

Cultivation, } *s.* (Ll. *cultura*) diwylliad, diwyll-
Culture, } iant, gwrteithiad, diwyllodraeth, triniaeth, triniad, trin, diwylliaeth, coleddiad, amgeleddiad, meithriniaeth, meithriniad, amaethiad, amaethad, amaethiaeth, tirdriniaeth, tirdriniad, tirddiwylliad, tirddiwylliodraeth, amaethyddiaeth, llafuriaeth, aredd, hwsmonaeth, llafurwriaeth; trin tir, cywylliad, diwyllawd, diwylliawd, cywyllawd, cywyllodraeth, cywyll, diwyll, gwrtaeth, gwellhad, gwelliant, gwellineb, amgeledd, coledd; addysg, addysgiad, addygiad, diwygiad, cyweiriad; cynnyrchiad, codiad.
Cultivation of language—diwylliad iaith, &c.; ieithgarwch.

Cultivator, } *s.* diwylliwr, diwyllydd, gwrteith-
Culturist, } iwr, diwyllodrydd, triniwr, coleddwr, amgeleddwr, amaethwr, areddwr, meithrinwr, &c.

Cultrated, } *a.* (Ll. *cultratus*, o *culter*) cylltr-
Cultrate, } og, cylltraidd, cylltyraidd;
Cultriform, } ar lun cwlltyr; llym a blaenfain.

Culture, *s.* (Ll. *cultura*)=*Cultivation.*
Culture, *v. a.*=*Cultivate.*
Cultureless, *a.* (*culture* a *less*) diddiwyll, anniwylliog, anniwyllus; heb ddiwylliad, &c.
Culturist, *s.*†=*Cultivator.*
Culver, *s.* (S. *culfer, culfra*) colomen, yseguthan.
Wood culver—yseguthan, cuddan, cuddon, cuthan.
Culver-house, *s.* colomendy, ty colomenod, cwb colomenod.
Culverin, *s.* (Ff. *couleuvrine*; Ll. *colubrinus*) hirfagnel, hirgyflegr.
Culverkey, *s.* allwedd y golomen.
Culvert, *s.* (Ff. *couvert*) tànffordd; mynedfa dàn ffordd *neu* gamlas; mydfa, crymfa; tànwythen, tànffos.
Culvertail, *s.* (*culver* a *tail*) penswth, rhen barcud, llosgwrn y golomen, cynffon y golomen.
Culvertailed, *a.* penswthog, penswthedig.
Cumbent, *a.* (Ll. *cumbens*) gorweddol, gorweddog; yn gorwedd i lawr.
Cumber, *v. a.* (D. *kummer*; Al. *kümmern*; Ff. *encombrer*) rhwystro, lluddio, lluddias; llestair, arluddio, ystwyo; attal, cyfattal, llwytho, beichio, gorlwytho; diffrwythu; dyrysu, afrwyddo, nidro, methlu, trafferthu; ymdrafferthu yn nghylch; bod yn drafferthus i.
To cumber one's self about a thing—trafferthu *neu* ymdrafferthu yn nghylch peth.
Martha was cumbered about much serving—Martha oedd drafferthus yn nghylch llawer o wasanaeth (*Luc* x. 40).
Why cumbereth it the ground?—pa ham y mae efe yn diffrwytho y tir?

Cumber, *s.* rhwystr, lludd, arludd, lluddias; beichusrwydd, methledd, dyryswch, trafferth, cyfyngder, afrwyddineb.

Cumbersome, } *a.* (o *cumber*) rhwystrus,
Cumbrous, } rhwystrol, afrwydd, rhwystrog, nidrol; trafferthus, blinderus, blin, trallodus; beichus, beichiol, trwm, amdrwm, gorthrwm, trathrwm, arlwythol, amrosgo; anhyddwyn, anhyglud; anhawdd ei ddwyn; gormesol, gormeilus, goreilidus, gorthrymus; anhydyn, anhydwyth; cymmysg, annhrefnus.

Cumbersomeness, } *s.* rhwystrusrwydd, rhwystr-
Cumbrousness, } oldeb, rhwystrusedd, rhwystri, afrwyddineb, rhwystrogrwydd; trafferthusrwydd, trafferthusdra, nidri, afrwydd-deb, beichusrwydd, beichioldeb, trymder; gorthrymder, gormesoldeb, gormeilusrwydd, blinderusrwydd; anhydynder, anhydwythder, anhydwythdra.

Cumbrance, *s.* (o *cumber*) rhwystr, lludd, lluddias, baich, llwyth, trymfaich, gorlwyth, nidr, nidri, llestair, arludd, methl, methledd, dyryswch, goludd, attal, rhagod, ffaig, lluddiant, rhwystri, arluddiad, rhwystrad, afrwyddad, rhwystrasi.

Cumfrey, } *s.* (Ll. *confirma?*) cyfardwf, llysiau
Comfrey, } y cwlwm.

Cumin, *s.* (Gr. *cuminon*; Ll. *cuminum*) cwmin.

Cuminic Acid, *s.* (o *cumin*) sur cwminig, sur cwmin.

Cumulate, *v. a.* (Ll. *cumulo*) pentyru, tyru, crugio, crugo, casglu, carneddu, athyru, sypio, dasylu, dasyrnu, cludeirio, carnu, cyttyru, cynnull yn nghyd.

Cumulation, *s.* (Ll. *cumulatio*) pentyriad, tyriad, crugiad, casgliad, carneddiad, carniad, crugiant, cludeiriad, casgl, dargynnull, cyttyriad, dasyliad, dasyrniad, clasg, twr, pentwr.

Cumulative, *a.* (o *cumulate*) pentyrol, athyrol, crugiol, tyrol, carneddol, dasyrnol, dasylaidd; chwanegol, attodol.

Cumulous, *a.* (Ll. *cumulus*) pentyrog, athyrog, crugiog; llawn pentyrau *neu* grugiau.

Cumulo-stratus, *s.* (Ll.) tarthgwmwl, crymgwmwl tarthog.

Cumulus, *s.* (Ll.) crymgwmwl, cwmwl gwŷn, dasgwmwl.

Cun,† *v. a.*=*Con.*

Cunctation, *s.* (Ll. *cunctatio*) oediad, gohiriad, gohiriant, gohir, oed, oediant, llercian.

Cunctator, *s.* (Ll.) oedwr, gohiriwr, gohirydd.

Cund, *v. a* =*Cond.*

Cuneal, *a.* (Ll. *cuneâlis*, o *cuneus*) cŷnaidd, geingaidd, llettemaidd; ar lun *neu* wedd cŷn; ar wedd *neu* ddull gaing; fel gaing *neu* gŷn; cŷniol, geingiol, llettemol.

Cuneate, } *a.* (Ll. *cuneatus*) geingaidd, cŷn-
Cuneated, } aidd, llettemaidd, cŷniol, geingiol.

Cuneiform, } *a.* (Ll. *cuneus* a *forma*) cŷnaidd,
Cuniform, } geingaidd, llettemaidd, geing-lun; ar lun *neu* ddull gaing *neu* gŷn; gaing-ffurfaidd, cŷn-ffurfaidd.
Cuneiform letters—llythyrenau geingaidd, llettemaidd, *neu* gŷnaidd; llythyrenau geingiol, llythyrenau geing-lun; llythyrenau pen gaing; llythyrenau pensaeth, llythyrenau pen saeth.

Cunner, *s.* brenigen, llygad myharan.

Cunning, *a.* (S. *cunnan, connan*) cyfrwys, cyfrwysgall, ffel, ffalst, gochelgar, ystrywus, ystrywgar, ystrywiog, dichellgar, twyllodrus, cyfrwyseddrwg, chwiredus, castiog, hocedus, dichellog, ffur, craff, ffetus, call; cywrain, cywraint, medrus, hyfedr, celfydd, manwl, dichlyn, cyfarwydd, cynnil, esmwthaidd; gwybodus, dysgedig, dealltgar; yn medru.
Cunning work — cywreinwaith, cynnilwaith, manylwaith.

He made cunning devices—efe a wnaeth ddychymygion celfydd (1 *Mac.* xiii. 29).
To devise cunning works—i ddychymygu cywreinrwydd (*Ecs.* xxxi. 4).
Cunning man—gwr hysbys, dyn hysbys, darllenwr tesni, darllenydd tesni.
Cunningly devised fables—chwedlau cyfrwys (2 *Pedr* i. 16).

Cunning, Cunningness, *s.* cyfrwysder, cyfrwysdra, cyfrwysedd, ffeldar, ffeldra, ffelrwydd, ystrywgarwch, ffalstedd, ffalsder, falsedd, ystryw, dichell, dichellgarwch, dichellrwydd, hoced, twyll, ffesawd, chwiongl, chwired, ymdro, dichelldro, cyfrwyswaith, dichellwaith, hud, cast, ffetusrwydd, ffelgraffder; cyfrwysgallder, callder, calledd, calline b; medr, medrusrwydd, hyfedredd, cywreinrwydd, cywreindeb, cynnildeb, cyfarwyddyd, celfyddyd, gwybodaeth.

Cuntur, *s.* yr aderyn Condor.

Cup, *s.* (S. *cupp, cop;* Ll. *cupa, cuppa;* Ff. *coupe*) cwpan, cib, mail, meilen, carfen, ffol, cogan, cogyn, ban, gorffwch, pân, gwn, buelin, dïodlestr, godard; cwpanaid, cibaid, ffolaid, llonaid cwpan.
A small cup—cwpenyn, cwpanig, cibyn, gynyn, cwpan bychan, cwpan bach.
A large cup—cibno, gwn, cwpan mawr.
Drinking cup — cwpan yfed, yfgib, yfgwpan, ban yfed, ban; hirlas.
Tea cup—cwpan te, te-gib.
Grace cup—cwpan cariad.
Standing cup—cwpan troedog.
Parting cup—ymadgib; cwpan ymadael; cwpan heddwch wrth ymadaw.
Communion cup—caregl, cwpan y cymun, cwpan cymun, cymungib.
Gold cup—cwpan aur; eurgwpan, eurfail, eurgib.
Cup of an acorn—cap *neu* gapan mesen; cwpan mesen.
Cups made of buffalo's horns—bualgyrn, buelinau (*sing.* bualgorn, buelin).
Flower cup — cwpan blodau, y cwpan, blodeugib, blodamlen, gwullamlen, blodeugaes, blodeulen, amwullen, amhulen; amwisg *neu* amlen blodau.
Golden cups—egyllt, crafanc y frân, troed y frân, llun troed y frân.
To take a cheerful cup—yfed i ymloni *neu* i ymgysuro; yfed o ffiol cysur; yfed o gwpan cysur.
Cup and can—cwpan a phiser; cymdeithion; cyfeillion monwesol.
To take a cup too much—yfed cwpanaid yn ormod; yfed ar y mwyaf; yfed nes myned dros y llestri.
In one's cups—yn ei ddïod; yn ei gwrw; yn ei freci; yn ei feddwdod; yn ei gyfeddach; ar ei derm; ar ei noswaith lawen.
To take off one's cups—yfed yn llwyr; yfed y cwbl; yfed i'r gwaelod.

Cup-shot, Cup-shotten, gwedi yfed yn uchel *neu* yn helaeth; agos i feddwi; gofeddw, lledfeddw, gofrwysg; brwysg, meddw.

Cup-ful—cwpanaid, cibaid, cibynaid, carfenaid, meilaid, gynaid, &c.

Cup-liverwort—ffiolgen, cwpanau'r ddaiar.

Cup, *v.* cibwaedu, trychwaedu, craffinio, ysgraffinio, cwpanu.

Cupbearer, *s.* (*cup* a *bearer*) heilyn, trulliad, gwallofiad, menestr, heilydd, cibheilur: *f.* heilynes, trulliades, gwallofiades.

Cupboard, *s.* (*cup* a *board*) cwpbwrdd, nester, cibgell, llogawd, bwrdd cwpanau, cwpgell, cloer, bwydgist.

Cupboard,† *v. a.* nesteru, cwpbyrddu; casglu i gwpbwrdd; crugio.

Cupel, Coppel, *s.* (Ll. *cupella*) coethadyr, puradyr, coethgib, coethlestr, toddyr, toddlestr.

Cupel-dust, *s.* coethlwch, llwch coethi, llwch delgoethi; llwch i goethi *neu* buro metteloedd.

Cupellation, *s.* (Ll. *cupellu*) coethgibiar, sorodiad; purad metteloedd â choethadyr.

Cup-fern, *s.* ffiolell, ffiolredyn, cibredyn.
Toothed cup-fern — ffiolredyn deintiog, ffiolell ddeintiog, cibredyn deintiog.

Cup-gall, *s.* cibafal, cibafal dail derw.

Cupidity, *s.* (Ll. *cupiditas*) chwant, trachwant, awydd, gorawydd, darchwant, chwennychiad, dirchwant, gorchwant, chwantwch.

Cup-moss, *s.* cnwpfwsogl, clwpfwsogl, cnwpfwswn, clobfwsog.

Cupola, *s.* (It.) cromen, croman, crymdwr, nendwr, cromgop, cromgopa, copolan=tŵr pengrwn bwsog ar nen adeilad.

Cupolaid,† *a.* (o *cupola*) cromenog.

Cuppa, *s.* pân mewn arfarwyddion.

Cupper, *s.* (o *cup*) cibwaedwr, trychadur, ysgraffinydd, ysgraffiniwr, craffiniwr, cwpanydd.

Cupping, *s.* (o *cup*) cibwaediad, craffiniad, ysgraffiniad.
Dry cupping—sychgraffiniad, ysgraffiniad diwaed.
Cupping instrument—craffinai, ysgraffinai.

Cupping-glass, *s.* cibwydryn, gwaedwydryn, cibwaedryn, sugnwydr, sugnwydryn, craffinai, ysgraffinai, gwydryn craffiniol.

Cupreous, *a.* (Ll. *cupreus*) copraidd, o gopr, efyddaidd, efyddaid.

Cupressus, *s.* (Ll.) ffyllwydd, cypreswydd.

Cupriferous, *a.* (Ll. *cuprum* a *fero*) coprog; yn rhoddi copr; yn dwyn copr.
Cupriferous silver—arian coprog, coprarian.

Cuprose, *s.* (*cup* a *rose*) pabi, drewg, drewlys, drewglys, bulwg Ffreinig, bulwg Ffrengig, cibrosyn, cibros.

Cup-valve, *s.* cibgaffell, cibgloryn, cibfalog.

Cupule, Cupula, *s.* (Ll. *cupula*) cwpenyn, cwpanig; cibyn, had, capan ffrwyth.

Cupuliferæ, *s. pl.* (Ll. *cupula* a *fero*) derlwyth, llwyth y derw.

Cur, *s.* (Gw. a Gael. *caor*, defaid, malpai *cur-dog*, ci defaid? C. *corgi!*) cergi, costog, costog costawcci; ci bach afrywiog.

Curable, *a.* (o *cure*) gwelladwy, iachadwy, meddygadwy, meddyginiaethol, hywell; â ellir ei iachâu, ei wella, *neu* ei feddygu.

Curableness, *s.* iachadoldeb, gwelladoldeb, hywelliant, hywelledd; dichoeoldeb iachâd.

Curacy, Curateship, *s.* (o *curate;* Ll. *cura*) curadiaeth, curadeth; bugeiliaeth, plwyfoffeiriadaeth.
Perpetual curacy — curadiaeth barhâus, curadiaeth barhaol, curadiaeth sefydlog, curadiaeth wastadol.

Curassow, Curassow bird, *s.* yr aderyn Curassow.

Curate, *s.* (Ll. *curator, curatus*, o *cura*) curad, curadur; offeiriad plwyf, plwyf-offeiriad, isberiglor: *dim.* curedyn.
Perpetual curate — curad parhäus, curad parhaol, curad sefydlog.
Curative, *a.* (o *cure*) iachaol, iachol, meddygol, meddygin, meddyginiaethol.
Curator, *s.* (Ll.) ucholygwr, arolygwr; ceidwad, oedwidydd; ymddiriedur, ymddiriedai.
Curatrix, *s.* (o *curator*) meddyges, iachyddes.
Curb, *s.* (Ff. *courb*) genfa, genddal, gwenfa ffrwyn, gensyg, genffrwyn, haiarn gen; ffrwyn; attal, rhwystr, attalfa, ystwy, rhagod, lludd, attaliad; perging, achwre; chwydd, cornwyd.
Curb, *v. a.* ffrwyno, attal, rhwystro, ystwyo, cyfattal, nadael, rheoli, arafu, twyo; cadw i mewn; cadw dân llaw; dàl yn dyn; † plygu, camu, crymu.
Curbing, *s.* (o *curb*) rhwystr, ystwy, attalfa, attaliad.
Curbless, *a.* (*curb* a *less*) dirwystr, diattal; heb na lludd na gwahardd arno.
Curb-plate, *s.* (Ff. *courber*) crymlafn, plyglafn, crymblad.
Curb-roof, *s.* crymglwyd, plygnen, cromnen.
Curb-stone, *s.* asfaen, minfaen, ymylfaen: *pl.* asfain, asfeini, *&c.*
Curcuma Longa, *s.* y turmerig, tyrmerig, trumrig.
Curd, *s.* (Gw. *cruth;* Ysg. *cruds*) caul; ceuleden, ceuledan; ceuled; blochda, caws gwŷn, caws, sopen caws, caws newydd geulo, llaeth ceuledig. [gaws.
Cheese curds--ceulfraen, caws gwŷn, gwyn-
Whey curds—caws maidd, meiddgaws.
Curds and whey—maidd, meiddion.
Second whey from the curds—maidd glas, llaeth glas, glasfaidd.
Crumbled curds—ceulfraen.
Posset-curds—caws posel, ffaced.
To crumble curd—ceulfraenu, ceulfraenu caws.
Curd, *v. a.* ceulo, ceuledu, cawsio, cawsu; peru ceulo; troi yn geuled *neu* yn gaws; troi.
Curdle, *v.* (o *curd*) ceulo, ceuledu, cawsio, cawsu, chwarelu; troi yn geuled *neu* yn gaws; peru ceulo *neu* gawsu; troi; tewychu, tewhau, cyttewychu, cydfferu, caledu.
Curdy, *a.* (o *curd*) ceulog, cawsog; ceulaidd; ceulfraenog.
Cure, *s.* (Ff.; Ll. *cura;* C. *cur*) gwellhad, gwellad, iachâd, gwelliant, meddyginiaeth, ymwared; adferiad i iechyd; meddygiad, meddyginiaethad; adferai, cyfnerthai; diwygiad, cyweiriad, cyweirdeb; gofal, cur, perigloriaeth, bugeiliaeth, bugeilwriaeth.
Cure of souls—gofal eneidiau, cur eneidiau; cur *neu* ofal dros eneidiau; cur; bugeiliaeth eneidiau.
Past cure—anaele, anfeddygol, anfeddyginiaethol; heb feddyginiaeth iddo.
My sore will be past cure—anaele fydd fy nolur.
It is past cure—nid oes meddyginiaeth iddo; nid oes meddyg iddo; darfu am dano; deryw am dano; y mae yn anfeddygol; mae yn anfeddyginiaethol.
He performed many considerable cures—efe a iachaodd laweroedd o glefydau *neu* glwyfau enbyd ac anobeithiol.
To effect a cure—iachäu, gwella, gwellhau, meddygu, meddyginiaethu.
Cure, *v. a.* (Ll. *curo;* Ff. *curer*) iachäu, gwella, gwellhau, meddygu, meddyginiaethu; gwneuthur yn iach *neu* holliach; adferyd un i'w iechyd; adferu ei iechyd i un; diwygio, difeio, adgyweirio; halltu, cyweirio, sychu.
To cure hay—cyweirio gwair, sychu gwair.
To cure fish—halltu pysg, cyweirio pysg.
Cureless, *a.* (*cure* a *less*) anfeddygol, difeddyg, anfeddyginiaethol, anwelladwy, aniachadwy, anaele; nad oes meddyg *neu* feddyginiaeth iddo; nas gellir ei iachäu; diwelliant, diwellhad.
Curer, *s.* (o *cure*) iachäwr, iechydwr, meddygwr, meddyg, meddyginiaethydd; halltwr, cyweiriwr.
Curfew, *s.* (Ff. *couvre-feu*) dyhuddgloch, huddgloch; hwyrgloch=y gloch wyth o'r nos, ar ganiad yr hon y gorfyddai i bob un, yn amser Gwilym Oresgynydd o leiaf, enhuddo ei dân, a diffoddi ei ganwyll.
Curfew bell — dyhuddgloch, huddgloch; hwyrgloch.
Curfew,† *s.* gorchudd aelwyd, clawr lle tân, tângudd.
Curialistic, *a.* (Ll. *curialis*) llysol; perthynol i'r llys.
Curiality,† *s.* (Ll. *curialis*) llysolion; breintiau a gosgordd llys.
Curing-house, *s.* sychdy, cyweirdy, sychdy sugr.
Curiologic, } *a.* (Gr. *curiologia*) arwyddlun-
Kyriological, } iol, rhanarwyddol, bathluniol, cyforddwynol.
Curiosity, *s.* (Ll. *curiositas*) manylwch, manylder, cywreinrwydd, manylrwydd, cywreindeb, cywreinder, celfyddgarwch; manylgais, manylgarwch, holgarwch, chwilgarwch, holgaredd, ymofyngarwch; lledneisrwydd, neisrwydd, dillynder, dillynedd, destlusrwydd, tlysni; cywreinbeth, hynodbeth, cywreinwaith, peth cywrain, peth hynod, amguedd, rhyfeddod, prinod, tlysyn, hynodyn; chwant gwybod, gweled *neu* glywed rhywbeth newydd; tra dyfalwch, prysurdeb, dichlynrwydd, dichlynedd; bryd ar ddillynedd *neu* ddestlusedd; serch at *neu* ymroddiad i ddillynedd *neu* ddestlusrwydd: *pl.* cywreinion, hynodion, manylion, gorbrinion, tlysion, prinodion, detholedigion, pethau cywrain, *&c.*
Curiosities of literature—cywreinion llenoriaeth; hynodion llenyddiaeth; cywreinbethau dysgeidiaeth.
Curioso, *s.* (It.; Ll. *curiosus*) hoffwr cywreinion, cywreinhoffwr, prinionhoffydd, prinodgarwr, hoffiedydd pob cywreinbeth, tlyshoffwr, tlyshoffydd, tlysionydd.
Curious, *a.* (Ll. *curiosus*) cywrain, cywraint, manwl, manol, dichlyn, cynnil, celfydd, celfyddgar, celfyddus, rhy fanwl; ymofyngar, holgar, ymchwilgar, chwilgar, manylgar, manylgeisiol, ymorolgar; chwannog i wybod, i weled, *neu* i glywed rhywbeth newydd; ymofyngar am newyddion *neu* newydd bethau; astud, gofalus, pryderus, diesgeulus, destlus, destl, hyddestl, nais, llednais, dillyn, tlws, clws; hynod, nodedig, rhyfedd; prin, anghyffredin, anaml, ôd, anarferol; tost, llymdost; anhyfodd; hoff; dyfal yn chwilio am bethau dyfnion a dirgel.
Curious work—cywreinwaith, manylwaith,

cynnilwaith, hynodwaith ; cywreinrwydd.

Curious arts—rhodreswaith (*Act.* xix. 19).

Be not curious in unnecessary matters—na fydd ry fanwl mewn pethau afraid.

We must be curious to distinguish between —rhaid i ni fod yn graff i wahanu rhwng.

Too curious—rhy fanwl, rhy ymofyngar, &c. ; anhawdd ei *neu* i'w foddio ; anhyfodd.

Too curious a question—ymofyniad rhy fanwl, rhy ddyrys, *neu* ry rwystrus.

To be curious of high things—ymofyn yn fanwl am bethau uchel.

To do a thing curiously—cywreinio peth ; gwneuthur peth yn gywrain.

Curiousness, *s.* (o *curious*) manyldeb, cywreindeb, cywreinrwydd, cynnilwch ; cywreingarwch, holgarwch, ymofyngarwch ; destlusrwydd, dillynder, hynodrwydd, &c.

Curl, *v.* (Is. *krullen ;* D. *kröller*) crychu, torchi, dolenu, modrwyo, ymdorchi, ymgrychu, argrychu, pengrychu, llofni ; nyddu, troi, ymdröi, ffillio, rholian ; crybychu, crebachu, ymgrybychu ; tònogi, tòno, ffreulo.

Curl, *s.* cudyn, crychgudyn, crych, crychyn, argrych, llofn, llyweth, modrwy ; cudyn o grychwallt ; llyweth o wallt modrwyog ; doleniad, ymddoleniad, crychiad, tòniad, tònogiad, chwyfiad, ystumiad ; tòn, tònen ; mallgrychni.

Curl (in potatoes)—crychaint, grychni ; grychni cloron, crychaint bwytatwys.

Curlew, *s.* (Ff. *courlis, corlieu*) gylfinhir, gylfinog, gylfhir, chwibanogl y mynydd, chwibanog y mynydd.

Curl-headed, Curl-pate, Curl-pated, *a.* pengrych, gwalltgrych, crychgudynog ; â gwall crych iddo ; â chanddo wallt modrwyog *neu* gudynog.

Curliness, *s.* (o *curly*) crychedd, crychni, crychineb, crychiant, crychder, crychogrwydd, cudynogrwydd, llofnogrwydd, llywethogrwydd.

Curling, *s.* (T. *krullen ;* Ff. *crouler*) math o chware ar ia, yn yr Alban.

Curling-irons, Curling-tongs, *s. pl.* crychiadyr, haiarn crychu, gefail grychu, crychefail.

Curling-stuff, *s.* crychgoed, crychnwydd.

Curly, *a.* (o *curl*) crych, (*f.* crech), argrych, crychog, crychedig, cudynog, cudynaidd, modrwyog, modrwyaidd, llofnog, llywethog.

Curly-headed, Curly-pated, pengrych, gwalltgrych : *f.* pengrech.

Curmudgeon, *s.* (llygriad o'r Ff. *cœur méchant*) cerlyn, bawyn, carl, bawai, cerlyn cybyddlyd, cybydd, crinwas, cybydd anghawr, mab y crinwas, gwr crin; delff, drelyn, drengyn, taiogyn.

Curmudgeonly, *a.* cybyddaidd, cybyddlyd, cybyddus, crinwasaidd, crintach ; cerlynaidd, delffaidd, drelaidd, bawaidd.

Currant, *s.* (o *Corinth*, yn Groeg) rhyfonen, rhyf ; rhyfwydden, rhesinwydden : *pl.* rhyfon, rhyfion, grawn Corinth ; rhyfwydd, rhesinwydd.

Currant tree—rhyfwydden, rhesinwydden : *pl.* rhyfwydd, rhesinwydd, rhyfiwyni, coed rhyfon.

Black currants—rhyfon duon ; rhyfwydd duon, eurddrain duon : *sing.* rhyfwyddenddu, eurddraenen ddu.

White currants—rhyfon gwynion ; rhyfwydd gwynion.

Red currants—rhyfon cochion ; rhyfwydd cochion.

Tasteless mountain currants—rhyfon mynyddol *neu* fynyddig ; rhyfwydd mynyddol.

Currant worts—rhyfonwydd.

Currant, Current, Coursant, *a.* (Ll. *curro ;* Ff. *cours*) rhedegol, rhedol, ar redeg, yn rhedeg, dywadnol, rhedeg.

Currency, *s.* (o *current*) cylchrediad, hyrediad, rhediad, hydreigledd, amdreiglad, amrediad, amred, damred, treiglad ; mynediad o law i law ; cerddediad, mynediad ; cylcharian ; treiglarian, arian treigl, cylchdal ; bod o arian yn gymmeradwy ; pasiad ; mynediad arian o law i law ; rhead, cerhynt ; rhugledd, hylithredd, rhwydd rediad, cerddediad rhwydd ; gwerth, cyfrif ; treinwerth, talbenedd.

Silver currency—arian damred, arian train, arian treigl, arian ar drain, cylcharian.

Gold currency—aur damred, aur train, aur treigl, aur ar drain.

Currency of a discourse—rhediad ymadrodd *neu* araeth ; rhugledd ymadrodd.

The report has had a general currency—y mae y chwedl wedi myned yn rhugl.

Currency of time—rhedfa amser, gyrfa amser, rhediad amser, treiglad amser, treigl amser.

Current, *a.* (Ll. *currens*, o *curro*) cylchredol, damredol, amredol ; cymmeradwy, derbyniol, derbyniadwy, derbynedig ; cyffredin, rhugl, cyhoedd, poblogaidd ; cyfreithlawn ; â dderbynir yn gyffredinol ; derbynedig yn gyffredin ; â fo mewn parch *neu* gymmeriad ; â gerddo, â basio ; pasiadwy ; â gaffo dderbyniad ; sefydledig, sefydlog ; presennol ; arferol, gnodol.

The current price—y pris cyffredin ; y pris sy'n cerdded ; y pris â fo yn cerdded ; y pris â fo ar gerdded.

The current year—y flwyddyn sydd yn cerdded, yn treiglo, yn rhedeg, *neu* yn pasio ; y flwyddyn hon, eleni, y flwyddyn bresennol, y flwyddyn re ; y flwyddyn yr ydys ynddi.

Current money—arian cymmeradwy, arian bath, arian derbyniol ; cylcharian, treiglarian, arian treigl, arian train.

Current value—treinwerth, treiglwerth, talbenedd, talbenig ; gwerth cyffredin.

The tenth current—y degfed cyfisol ; y degfed o'r mis hwn ; y degfed o'r mis sy'n cerdded ; y degfed rhe.

To pass for current—myned *neu* gerdded yn lle gwir ; cael ei gredu *neu* ei goelio yn gyffredin.

If that part of the history may pass for current—os ydyw y rhan hòno o'r hanes i'w choelio ; os oes coel ar y rhan hòno o'r hanes.

It is currently reported—mae y gair yn rhugl ; y mae y gair yn hollol.

Current, *s.* rhediad, cerhynt, ffrwd, gyrhynt, llif, gorlliflad ; rhedfa, gyrfa, rhawd, rhed, rhe, llyry, ystrym, rhedegfa ; cyfres ; parhad : *pl.* cerhyntiau, cerhyntoedd.

A small current—ffrwd fechan ; gofer, nant, cornant, afonig.

A strong current—cerhynt cryf, gorffrwd, gorllifiant, gorlifiant.

Current of a river—ffrwd afon, cerhynt afon, ffrydle afon, brwynen afon, rhed afon, rhedle afon.

Account current—cyfrifred.

The current of public opinion—rhediad llais y wlad.

To stem the current—sefyll, ymgynnal, *neu* nofio yn erbyn y llif *neu* y dwr; dal i fyny yn erbyn y llif *neu* y dwr; gwrthsefyll y ffrwd *neu* y cerhynt; nofio yn erbyn y ffrwd.

Currentness, *s.* (o *current*) rhediad, cylchrediad, hyrediad; rhugledd, hylithredd, hydreigledd; cyffredinoldeb, cyffredinolrwydd; derbyniad cyffredinol.

Curricle, *s.* (Ll. *curriculum*) cerbydan, rhedglud, hannerglud; cerbyd dwy olwyn, â dynir gân ddau geffyl; † cerbyd; † hynt.

Curriculum, *s.* (Ll.) rhedegfa, rhedegfan, rhedegrawd, rhedrawd, rhedyrfa; efrydrawd, myfyrgylch, cyfanred; cyfres o efrydion; cerbyd, clud.

Currier, *s.* (Ll. *coriarius*; Ff. *corroyeur*) lledrwr, lledrydd, lledreilliwr, lledrgyffeithiwr, cyffeithydd, lledr, uchafedwr, ysgrafellwr lledr, lledr-ysgrafydd.

Currish, *a.* (o *cur*) corgïaidd, fâl corgi; costog, costogaidd, sarig, anfwyn, craseiriog, difoes, afrywiog, sur, sor, taiog, anhynaws, croes, anwesog; cecrus, cynhenllyd, cwerylus, cwerylgar, cynhengar, cynhenus, anhydrin, anhydyn; brathlyd, hyguo, cipgar; annynol, dideimlad, milain, gwrgïaidd, derfoes.

A currish fellow—sarigyn, monyn, costogyn, soryn, taiogyn.

Currishness, *s.* costogrwydd, sarigrwydd, afrywiogrwydd, derfoes, taiogrwydd, anfwynder, &c.

Curry, *v. a.* (Ff. *corroyer*) cyffeithio, cyweirio, *neu* gaboli lledr; lledreillio, ysgrafellu, rhistyllio, crafellu, gwrychellu; crafu, crafangio; rhathu, rhwbio, llyfnu, llyfnhau; truthio i; gwenieitho i; cynffonloni ar; boddio; ystwytho; cosi, gogleisio.

I will curry thy coat for thee—mi dy gosaf di; ti a gei genyf goafa *neu* faethgen.

To curry favour with one—cynffonloni ar un; ymerlyn am fodd un; ceisio ymlusgo i ffafr *neu* gyfeillach un; ceisio ymlithro i ffafr *neu* gyfeillach un; ymbil, ymbilio, ymgais, *neu* ymgeisio âg wyneb un.

Curry, *s.* dofedn, pysg, *neu* gig mallferw (yn yr India).

Curry-comb, *s.* ysgrafell; crafell, rhistyll, crib march.

Currying, *s.* (o *curry*) ysgrafelliad, rhistylliad; cyffeithiad, cyweiriad, gwrteithiad, *neu* gaboliad lledr; ymerlyniad am fodd.

Curry-powder, *s.* myaglwch, plithbylor, poethfysg, poethbylor; cymmysgedd o had coriander, turmerig, sinsir, a phupyr, yn nghyd â halen, grawn paradwys, clows, canel, wynwyn, garlleg, a chnau Cocoa, os ewyllysir.

Curse, *v.* (S. *cursian*, *corsian*) melltithio, melltigo, rhegu, ymregu; cablu; erchi aflwydd ac echrys; dymuno drwg i.

To curse and swear—tyngu a rhegu.

To curse mutually—ymregu.

To curse to the pit of hell — gorchymyn *neu* offrymu i ddiawl; offrymu *neu* orchymyn i ddiafol.

Apt to curse—rheglyd.

Curse, *s.* melltith; rheg; ymreg; cabl; cystudd, artaith, torment.

The curse causeless shall not come — y felldith ddiachos ni ddaw; nid adwyth rheg ni haedder.

They entered into a curse and an oath—aethant mewn rhaith a llw (*Neh.* x. 29).

They bound themselves under a curse—rhwymasant eu hunain â dïofryd (*Act.* xxiii. 12).

Cursed, *a.* melltigedig, melltigaid, melltithiedig, rhegedig; esgymun, ysgymun, esgymunedig, echryslawn, ysgeler, adgas, atgas, achas, dygas, hygas, cas, anfad, erchyll, diriaid, diried, diras, ffiaidd, ffieiddgas, adwythig, aethus; blin, trallodus, cythryblus.

Cursed thing — esgymunbeth, ysgymunbeth, dïofrydbeth, peth esgymun.

Cursed fellow — dyhiryn melltigedig, esgymun, *neu* atgas, &c.; direidyn, direiddyn, diried-ddyn, drygddyn, direidwas; adyn ysgeler *neu* anfad.

Cursedness, *s.* (o *cursed*) melltigedigrwydd, melltigrwydd, melltigeidrwydd, melltithrwydd, esgymunrwydd, anfadrwydd, echryslonrwydd, echryslonedd, ysgelerder, ysgelerdod, direidi, atgasrwydd, dygasrwydd, rheged, &c.

Curser, *s.* (o *curse*) melltithiwr, melltigwr, rhegwr, rhegydd, ymregwr, cablydd, cablwr.

Curship, *s.* (o *cur*) costogrwydd, costogeiddrwydd, sarigrwydd, anfwynder, anhynawsedd, afrywiogrwydd, taiogrwydd, blyngder, cleiddrwydd, drygnawsedd, dryganian, dryganiaeth, dryganedd, dryganwyd, natur ddrwg, anian ddrwg, derfoes.

Cursing, *s.* (o *curse*) melltithiad, rhegiad, melltigiad; melltith, rheg, ymreg.

Cursitor, *s.* (o'r Ll. *curso*, *cursito*) gwysgofiadur, gwysgofnodydd, arwysiadur, gwysebiadur.

Cursive, *a.* (Ff.; It. *corsivo*; o'r Ll. *curso*) rhedeg, rhedegol, rhedegog, rhedol, brysiol, brysfawr; ar redeg, ar frys.

Cursive hand—llaw redeg, ysgrifiaw redeg; llawysgrifen redeg *neu* redegog; brys-law, rhedlaw.

Cursor, *s.* (Ll.) rhedyr, llithrydd = offeryn gwyddonol.

Cursorary, † *a.* = *Cursory*.

Cursorily, *ad.* (o *cursory*) ar frys, ar redeg, dân redeg, ar ddyfrys, ar ffrwst, ar hynt, ar ei hynt, ar ffull, ar yrfa, ar redfa, ar gip, wrth fyned heibio, ar gipdrem, ar gerdded; yn ysgafn, yn ddiofal, yn frysfawr, &c.

Cursoriness, *s.* (o *cursory*) brys, ffrwst, ffull, ffullder, ffulldra, dyfrys, brysforedd, brysioldeb, brysiogrwydd, buanwedd, cyflymedd, cyflym rediad, brysrediad; cipolwg, cipdrem, diofalwch, anystyrioldeb, annwyster; rhediad dros beth mewn gormod brys.

Cursorius, } *s.* (Ll. *curso*) y rhedadar, y rhed-
Courser, } yddion, y rhedegyddion; rhedaderyn; llwyth y rhedadar.

Cursory, *a.* (Ll. *cursorius*) brysiog, brysfawr, brysiol, ffrystiol, ffrystiog, ffulliog, buan, buanred, cipdremiol, ysgafn, ysgafnddull, difyfyr, disymmwth, rhull, ffest, ffestin; â wnaed ar redeg, ar frys, ar ffrwst, yn ddifyfyr, *neu* yn frysiog; diofal, dibryder,

egeulus, dlymdawr, diddarbod; arwynebol; ansefydlog.

Cursory view—cipolwg, cipdrem; golwg ar beth wrth fyned heibio.

Curst, *a.* (o *curse*) cas, adgas, atgas, ffiaidd, achas, hygas; melltigedig, melltigaid, esgymun, esgymunedig, ysgymun, ysgeler, echrydawn, echrys, anfad, erchyll, andwyol, diriaid, diried, diras, adwythig, aethus; creulawn, ffyrnig, anynad, annynol, anhynawn, dywal, sarig, blwng, hyddig, afrywiog, crasciriog, dryganianol, dryglawn, rhempus.

Curstness, *s.* casineb, adgasedd, ffieidd-dra, ffieiddiant, melltigedigrwydd, esgymunrwydd, ysgelerder, ysgelerdod, anfadrwydd, anynadrwydd, afrywiogrwydd, sarigrwydd, blyngder, creulonder, &c.

Curt, *a.* (Ll. *curtus*) cwta, byr, talfyr: *f.* cota, bèr.

Curt penny—ceiniog gota.

Curtail, *v. a.* (Ll. *curtus*, a Ff. *tailler*) cwtogi, byrhau, talfyru, cytio, dyfyru, cilfyru, gosfyru; tori ymaith; tori yn fyr; tocio, toli; lleihau; cymmedroli.

He will curtail the expense — y draul a gymmedrola efe; efe a gymmedrola y draul; efe a gwtoga y draul.

Curtail-dog, *s.* ci cwta, ci cwtog.

Curtailer, *s.* (o *curtail*) cwtogwr, cwtogydd, talfyrwr, byrhäwr, lleihäwr.

Curtailing, *s.* cwtogiad, talfyriad, byriad, byrhad, tociad.

Curtail-step, *s.* cwtogris, gris gota.

Curtain, *s.* (It., Ysp., a Port. *cortina;* Ff. *courtine*) croglen, llèn, cauadlen, caeadlen, cylchlen, cylchedlen, rhedlen, tynlen, cylched, cortyn; cysgodlen, ffedon; brithlen: *dim.* llenig. [en.

Curtain rod—llenlath, llenialen, llenwial-

The curtains of thy habitations—cortynau dy breswylfëydd (*Esa.* liv. 2).

Curtain lecture — pregeth y cortyn; darlith y groglen; llenlith; ymremial *neu* ymserth gwraig â'i gwr yn y gwely.

To drop the curtain — cau *neu* ddiweddu yr olygfa; dybenu, diweddu, talmu; gadael i'r cysgodlen syrthio; diweddu *neu* ddybenu y chware; gollwng y llèn i lawr.

To raise the curtain—codi y llèn; codi y cysgodlen; dechreu chwareu; dechreu o'r chware.

To draw the curtain—cau y llèn; tynu y llèn; cuddio, celu, dirgelu; cau yr olygfa i fyny.

Behind the curtain — tu draw i'r llèn; tu draw y llèn; yn y dirgel; mewn dirgelweh; yn nghudd, yn gel, yn nghel, yn ddirgel, dân gel; wrth gefn; allan o'r golwg.

Curtain, *v. a.* croglenu, llenu, cauadlenu, cysgodlenu, cylchedu, cylchlenu; cau â chroglen.

Curtainless, *a.* (*curtain* a *less*) digroglen, digylched, digauadlen; heb grogleni.

Curtal, *s.* (Ll. *curtus*) ceffyl cwta, ceffyl toc, march cynffon-gwta.

Curtal, *a.* (Ll. *curtus*) cwta, byr, talfyr, talfyredig, byredig.

Curtate, *a.* (Ll. *curtatus*) byr, talfyr, cwta.

Curtate distance — byr bellder, pellder byredig.

Curtation, *s.* (o *curtate*) cwtogiant, talfyriant, byriant.

Curtein, } *s.* (Ll. *curtus*?) teyrn-gledd, teyrn-
Curtana, } gleddyf; cleddyf Iorwerth y Cyffeswr=cleddyf à ddygir o flaen breninoedd Prydain ar ddydd eu coroniad.

Curtesy, } *s.* =*Courtesy.*
Courtesy, }

Curtilage, *s.* (o *court*) cadlas, buarth, gower, llanerch wrth dy.

Curtness, *s.* (o *curt*) byrder, byrdra, cwtogrwydd, talfyrder.

Curucui, *s.* coed-delor Brasil.

Curule, *a.* (Ll. *curulis*) cerbydol; perthynol i gerbyd; gorfoleddol.

Curule chair—cludgader (yn Rhufain gynt).

Curules — cludgadeiriaid, cadeirogion = uchel swyddogion yn Rhufain gynt.

Curvant, } *a.* (Ll. *curvans*, *curvus*) crwm,
Curval, } crwca, cam, cyrfedig.

Curvated, *a.* (o *curve*) crwca, crwm, cam, cyrfog, crymedig, gwyrog, cam rheolaidd.

Curvation, *s.* (Ll. *curvatio*) plygiad, camiad, crymiad, cyrfiad, comiad, doleniad, gwyrgamiad, arystumiad.

Curvature, *s.* (Ll. *curvatura*) camedd, plygedd, crymedd, camder, oemi, camni, crymder, comder, comer, cyrfedd, crwcanedd, gwyrgamedd, gwyredd, gwyrogrwydd; doleniad, dolystumiad, arystum, dolystum, doliad, gwyrgamiad, doliad.

Circle of curvature — crymgylch, cylch camedd.

Curve, *a.* (Ll. *curvus*) crwm, crwca, achrwm, cam, plygedig, gŵyr, agwyr, addwyr, gwyrog, bwaog, dolenog, dolystumiog, dolystumiol, gwyrgam: *f.* crom, croca, achrom.

Curve line — cyrflin, cyrflinell, comlinell, crymlinell, cromlinell, com, comell; llinell grom, &c.

Curve, *s.* com, comell, cwrf; cyrflin, cyrflinell, comlinell, comlin, comell, crymlinell, cromlinell; plyg, plygedd, camedd, crymedd, crymder, crymbeth, dôl, dolen, dolystum, comer: *pl.* comion, comau, cromau, cyrfau.

To describe a curve—crynlinellu, cyrflinellu; tynu crymlinell; tynu llinell grom.

Curve, *v. a.* camu, plygu, crwcäu, cyrfu, comi, crymu, doli, dolenu, dolystumio, gwyro, gwyrgamu, crwcanu, lleddfu.

Curvet, *s.* (It. *corvetta;* Ff. *courbette*) cyrfiam, cyrfnaid, crychnaid, crychlam, cwrnaid; pranc, carlam, rhont, llamsach.

Curvet, *v. a.* (It. *corvettare;* Ff. *courbetter*) cyrflamu, cyrfneidio, crychlamu, crychneidio, carlamu, cwrneidio; prancio, rhonta, llamsach, llamsachu; bod yn amgyrfod.

Curvilinear, } *a.* (Ll. *curvus* a *linea*) crymlin-
Curvilineal, } ellaidd, cromlinellaidd, cyrflinellaidd, cyrflinaidd, comlinellaidd, cromlinaidd; cyrflinellog, crymlinellog, cyrflinog, cromlinellog; cyrflinellol, cyrflinol, gwyrlinellol, crymlinol.

Curvilinearity, *s.* cyrflinogrwydd, crymlinogrwydd, crymlinellogrwydd, cyrflineiddrwydd.

Curving, *s.* (o *curve*) cyrfiad, plygiad, camiad, crymiad; cwrf.

Curvity, *s.* (Ll. *curvitas*) crymder, cyrfedd, camder, camedd, crymedd, crymder, cemi, gwyredd, gwyrni, gwyrogrwydd, cyrfog-

rwydd, cromedd, dolenedd, camrwydd, camni.

Cuscuta, *s.* (*cechoul*, yr enw Arabig) llindag, llinglwm, llindro, cyfnydd.

Cushat, *s.* (?) ysguthan, cuddan, cuthan, cuddon.

Cushew-bird, *s.* tyffantog, gobfantog.

Cushion, *s.* (Ff. *coussin*; Al. *küssen*) clustog, gobenydd, gob, seddob.

To be beside the cushion, } colli ei amcan;
To miss the cushion, } colli ei ergyd; methu cyrhaedd ei ddyben; camsynied, camgymmeryd, cyfeilliorni; bod allan *neu* i maes o'r ffordd.

Sea cushion—clustog Mair, clustog Fair, archmain.

Lady's cushion—tormaen mwsoglaidd.

Cushion, *v. a.* clustogi; seddobi; gosod ar glustog.

Cushioned, *a.* clustogol, clustogog; yn cael ei gynnal â chlustogau.

Cushionet, *s.* (o *cushion*) clustogan, clustog fechan, seddoban.

Cuskin,† *s.* cwpan ifori.

Cusp, *s.* (Ll. *cuspis*) corn; lloergorn; blaen, dyflaen, pig; cornel, cil.

Cusps of the moon—cyrn y lloer, lloergyrn, lleusdgyrn, cyrn y lleuad.

Cuspated, *a.* (Ll. *cuspis*) pigfain, blaenfain, penfain, brigfain.

Cuspidal, *a.* (Ll. *cuspis*) blaenfain, pigfain, blaenllym.

Cuspidate, } *a.* (Ll. *cuspidatus*) pigfain, pen-
Cuspidated, } fain, blaenfain, brigfain, blaenllym, blaenbigog, piglym.

Cuspidate,† *v. a.* blaenllymu, llymhau, piglymu, pigfeinio.

Cuspidation,† *s.* blaenllymiad, blaenfeiniad, pigfeiniad.

Cuspis, *s.* (Ll.) blaen, dyflaen, pig, corn, crif.

Custard, *s.* (C. *cwstard*, yn ol y Drd. *Johnson* a *Webster*) brithog, cwstardd, cwstard, costardd, cawstardd, ceulfwyd.

Custard-apple, *s.* afal cwstardd, afal brithog.

Custodial, *a.* (o *custody*) gwarchodol, cysdodol, cadwyol; gwarchodyddol, gwarcheidwadol.

Custody, *s.* (Ll. *custodia*) cadwraeth, ceidwadaeth, cadwadaeth, cadwyaeth, gwarchodaeth, gwarchad, gwarchadw, cadw, cadwedigaeth, cysdodiaeth, cyfarchwyl, gofal; dalfa, carchar, carchardy, cysdotty; carchariad; caethiwed; diffyniad, adne, adnes, nodded, amddiffyn, sicrwydd, diogelwch; gwarcheidwadaeth, gorfodogaeth; ceidwadaeth ac amgeledd.

To put in custody—rhoi *neu* osod mewn dalfa; rhoi *neu* fwrw yn ngharchar; rhoi yn nghadw; rhoi yn nghadwraeth; rhoi yn ngofal; traddodi i garchar *neu* gysdotty.

Under the custody and charge of the sons of Merari—yn nghadwraeth meibion Merari (*Num.* iii. 36).

Unto the custody of Hege—dân law Hege (*Esth.* ii. 3).

Custom, *s.* (Ff. *coûtume*, am *coustume*; It. *costuma*, *costume*) defod, arfer, cynnefod, moes, henfoes, arferiad, ymarfer, ymarferiad, gnawd, hen arfer, hen arferiad, arddefod, dullwedd, moesffurf; trefn, dull, modd, ffurf, munud; ffordd; cynneddf, gnotâd, cynnefindra, gorddyfn, gorddyfnad; prŷn, gwerth, cysmeriaeth, trafnid, masnach; cyrchfa; gwaith; toll, cyllid, treth, tâl, nwydd-dreth, dofraeth, arian porth, mâl, teyrnged.

An evil custom—drygfoes, drygddefod, mall-arfer, arfer ddrwg, defod ddrwg.

The custom is—mae yn arfer; mae yn ddefod ac arfer; yr arfer yw; y ddefod ydyw.

The custom of the world is this—moes y byd a'i arfer yw hyn; defod ac arfer y byd yw hyn.

To grow into a custom—tyfu *neu* fyned yn arfer; dyfod i fod yn arfer; gnotäu.

For it had grown into a custom—canys gnotasai; canys daethai yn ddefod.

He has plenty of custom—y mae ganddo ddigon o brŷn, o brynu, o drafnid, o gysmeriaeth, *neu o* gysmeriaid.

An agreement will break a custom—ammod a dyr ddefod.

To take custom—tolli, derbyn toll, codi toll.

To pay custom—talu toll.

Receipt of customs—tollfa, tolldy, y dollfa, y tolldy, cyllidfa.

Custom-free—didoll, tollrydd.

Customs' union—toll-undeb.

A levier of customs—casglwr *neu* gasglydd toll; tollwr, tollydd, tollur, amobrydd, ceisiad, cais, codwr treth.

Customs, } cyllid, y cyllid; tollau,
Custom duties, } cyllidau.

Custom, *v.* arfer, arferu, arferyd, darferu; ymarfer, ymarferu, ymarferyd, cynnefino, ymgynnefino, gnotäu, gnodi.

Customable, *a.* (o *custom*) arferol, arferedig, cynnefin, cynnefinol, cynnefodig, gnodol, gnotaol, defodol; cyffredin, mynych.

Customableness, *s.* arferoldeb, cynnefinoldeb, cynnefinolrwydd, cynnefindra; cyffredinrwydd, mynychrwydd, mynychder.

Customably, *ad.* yn arferol, &c.; fel arferol; yn ol yr arfer; yn y dull arferol.

Customarily, *ad.* yn arferol, &c.; yn ol yr arfer; yn ol y ddefod; fel arferol.

Customariness, *s.* arferoldeb, defodoldeb, defodolrwydd, defodrwydd, cynnefindra, arferedigrwydd, cynnefodogrwydd; cyffredinrwydd, cyffredinoldeb, mynychrwydd, mynychder, mynychdra, arferiad.

Customary, *a.* (Ff. *coutumier*) arferol, arferedig, cynnefodol, cynnefodig, cynnefin, cynnefinol, gnodol, gnotaol, gnawd, gnodus, gnodig, defodol; unol â defod ac arfer; cyffredin, mynych.

This is now become customary—aeth hyn weithian yn ddefod.

It is customary—mae yn arferol; mae yn arfer; mae yn ddefod; gnawd yw, gnodol yw, arferol yw.

Customary, } *s.* arferlyfr, defodlyfr, gnodlyfr;
Custumary, } llyfr arferion *neu* ddefodau.

Customed, *a.* (o *custom*) arferedig, cynnefodig, cynnefin, gnotäedig, cyffredin; trafnidiog, cysmeriog; âg iddo brynwyr; hygyrch; â mawr gyrchu iddi; âg iddi aml gysmeriaid.

Customer, *s.* (o *custom*) prynwr, cysmeriad, cysmer, prynwr gwastad, prynydd arferol, dybrynydd, masnachwr; trethgasglydd;† mwyglen.

Tarshish was thy customer—Tarsis oedd dy farchnadyddes.

Custom-house, *s.* cyllidfa, tollfa, tolldy, cyllidty.
Custom-house brokers — rhyngfaelwyr y gyllidfa.

Custos, *s.* (Ll.) ceidwad, cedwidydd, gwarcheidwad.
Custos rotulorum — ceidwad llysgofion, ceidwad y rholau, ceidwad cofnodau brawdlys, ceidwad y cofnodau.

Custrel, *s.* (hen Ff. *coustillier*) ysgwydwas, tarianwas, aesddyn, cludydd tarian; costrel win, cunnach.

Cut, *v.* (Gr. *coptô*; Norm. *cotes*; C. *catio, cytio*) tori; trychu, gorthori, naddu, hacio, cymmynu; lladd, lladd ar; ymdori; gwahanu; briwo, archolli; lleifio, catio, cateia; croesi, croesdori, cynghroesi; cerfio.
To cut about—amdori, amdrychu; tori o gylch.
To cut across—croesi; tori yn groes; myned yn groes i; myned y ffordd feraf.
To cut asunder, } tori ymaith; tori yn
To cut in two, } ddau; gwahanu; rhanu yn ddau; tori i ffwrdd.
To cut away—tori ymaith, trychu ymaith; dystrywio, dyfetha, dinystro, dinystrio, diléu; tori ar.
To cut before—rhagdori, blaendori, rhagladd.
To cut capers — carlamu, crychneidio, prancio.
To cut down—tori i lawr; trychu i lawr; lladd; lladd â phladyr *neu* â chryman; cymmynu *neu* gwympo â bwyell; cymmynu; medi; taro â; cwympo; dryllio; arloesi; cywilyddio, darostwng, dystewi; rhagori, gorchfygu.
To cut in pieces—tori yn ddarnau, yn ddryllian, yn gatiau, yn dipiau, yn ddifynion, yn yfflon, yn gandryll, *neu* yn dameidiau; darnio, dryllio, catio, difynio, manddryllio; cinynio.
I will cut thee to pieces—mi'th anafaf di; mi'th doraf yn ddarnau, &c.
To cut into slices—tafellu; tori yn defyll.
To cut into thongs—careio; tori yn gareiau.
To cut off—tori ymaith; tori i ffwrdd; trychu ymaith; lladd; dystrywio, dyfetha, dinystro, dinystrio, diléu, difodi; diwreiddio; ysgythru, brigladd; gwahanu, dydoli; rhwystro, attal; dybenu, diweddu; gosod terfyn ar; symmud ymaith; rhagod, rhagflaenu; cau allan, byrhau, ewtogi; lliasu; ysu.
To cut off the boughs *or* branches—ysgythru, digeincio, brigladd, brigladd coed.
To cut off the head—tori pen, lladd pen, dibenu, torfynyglu, dïyddfu, pendori.
To cut off an heir—dïetifeddu; tori etifedd ymaith.
To cut off a speech—ewtogi araeth; tewi yn ddisymmwth; tori yn fyr; diweddu *neu* ddarfod yn ddirybudd; talmu yn swta.
To cut off delays—gwneuthur *neu* fyned yn ddïannod; myned yn nghylch peth yn ddïannod; gwneuthur yn ddïohir, yn ddïaros, *neu* yn ddïoed.
To cut off the stragglers of an army—lloffa y gwasgaredigion; tori ymaith y rhai gwasgaredig.
To cut off the top—brigdori, blaendori, brigladd; tocio, brigdocio; tori y brig.
To cut out—tori allan; tori i maes; ffurfio, llunio, amcanu, dyfeisio, cynllunio, tori; naddu, naddu allan; cymhwyso, addasu; blaenori; cymmeryd y blaen ar; rhagori ar; cau allan.
To cut one out *or* down — rhagori *neu* flaenori ar un; myned dros un; bod *neu* fyned yn drech nag un; maeddu un; gorchfygu un; trechu un; cael y goreu ar un.
To cut one to the heart—tori i'r byw; dygn ofidio *neu* ddygn flino un; gofidio *neu* flino calon un; gofidio *neu* flino un yn ei galon; peru i un ffromi yn ddirfawr *neu* yn aruthr; brathu *neu* wanu i'r byw; dwysbigo un.
To be cut to the heart—ymofidio *neu* ffromi yn ei galon.
To cut on—brysio, prysuro, crysio, ysguto, ysgudo, ysgutho; bwrw arni; ffrystio, ffullio, ffysgio, cyflymu.
To cut the air—hollti y gwynt; gwanu y gwynt; gwahanu y gwynt; ehedeg drwy yr awyr; hollti yr awyr; tori yr awyr.
To cut the sea—hollti *neu* wanu y môr; aredig y môr; hollti y tònau; cwyso y weilgi; cwyso y dyfnder.
To cut short—tori yn fyr; cwtogi, cwtäu, byrhau, talfyru, tocio, dyfyru; lleihau; rhwystro.
To cut up—tori i fyny; tori; dadwreiddio, diwreiddio; tori ymaith; tori i ffwrdd; tori ffwrdd; tori yn ddarnau.
To cut as a tally—rhygnu, rhicio; tori rhwgn *neu* ric; tori rhiciau *neu* rygnau.
To cut one's throat—torfynyglu un; tori gwddf *neu* wddwg un; tori corn gwddf un; tòri corn breuant un; tori ceg un; tori gwythi gwaed un; tori mwnwgl un.
To cut one's short—tori ar chwedl un.
To cut hay—lladd gwair; tori gwair.
To cut turf—lladd mawn, lladd tywarch; tori mawn.
To cut with a saw—llifio; tori â llif.
To cut with a knife—tori â chyllell; cyllellu.
To cut a great figure—dwyn rhwysg mawr; ymddangos yn wych; gwneuthur rhodres; tori cynllun gwych; torsythu.
To cut (as the teeth)—tori; tori allan; tyfu allan.
He cuts teeth, } y mae efe yn cael
He is cutting teeth, } dannedd; y mae efe yn magu dannedd; y mae ei ddannedd yn tori allan; y mae yn cael dannedd.
To cut (as horses do)—swrn-daro; briwo; taro wrth eu gilydd.
To cut for the stone—maenddeoti, maendrychu.
He cut short their communication—torodd ar eu hymddyddan hwynt.
To cut trees—tori coed, cymmynu coed, cwympo coed.
To cut and mangle—llurgunio, sinachad, sinachu; cigyddio, merthyru; tori yn annhrefnus, yn afluniaidd, *neu* yn anfedrus.
To cut into mis-shapen luncheons—ysgylffo; tori yn gylffau; ysgolpo.

This tongue of yours must be cut out—rhaid yw tori eich tafod.
The froward tongue shall be cut out—y tafod cyndyn a dorir ymaith.
I will cut out work for you—mi a beraf *neu* a roddaf waith i chwi i'w wneuthur; mi doraf i chwi waith allan.
He cutteth him out windows—efe a nadd iddo ffenestri (*Ier.* xxii. 14).
To be cut out for some particular business *or* profession—bod wedi ei eni, ei ddonio, ei gynnysgaeddu â doniau, ei gymhwyso, *neu* ei gyfaddasu i fod o ryw swydd *neu* alwad neilltuol; gwedi ei dori allan i orchwyl, &c.
He is cut out for a scholar—ganwyd ef i fod yn ysgoläig.
They were cut to the heart—ffromasant yn eu calonau (*Act.* vii. 54).
He cutteth large thongs out of another man's leather—hael Hywel o bwrs y wlad.
I cut him to the quick—mi a'i gwanais *neu* a'i brathais i'r byw; mi a'i dygn flinais ef; mi a berais iddo flinder nid ychydig.
Cut the sole according to the foot—tor *neu* lladd y gwadn yn ol y troed; lladd y gwadn yn ol fel y bo'r troed; tor dy bais yn ol dy frethyn.
To cut each other at right angles—croesi eu gilydd; croesdori eu gilydd; trawsdori y naill y llall yn union; uniongroesi y naill y llall; ymgroesi yn gyfongl.
Neither shall men cut themselves for them—nid ymdorir drostynt.

Cut, *s.* toriad, tor, gorthoriant, gorthoriant, trwch, trychiad; archoll, briw, clwyf, anaf, gweli; lladd; ergyd; hac, twc, bwlch, hollt, agen, adwy; cymmyn; darn, dernyn, cat, cetyn, dryll, cinyn, difyn, trychyn; tafell, tafellan; rhwgn, rhign, rhygn, gwlf, rhigol, cwys, sylch; ffos, dyfrffos, dyfrglawdd; dull, modd, ffurf, llunwedd, dullwedd, delw; argrafflun, argrafflafn, cerfiad, cerflun; cwtws, coelbren, blewyn cwta; berffordd; trychineb, trychni, aflwydd; llach, ffonod; parthiad, gwahaniad, rhwyg; † ffwlcyn.
A cut with a weapon — arfawd; archoll âg erfyn.
A cut with a sword—cleddyfawd, cleddyfal, ffosawd, cleddyfod; archoll â chleddyf.
A cut with a knife—cyllellawd; archoll â chyllell.
A cut with a whip—ffrewyllawd, ffiangellawd; archoll â ffiangell; ysleifiad.
A cut with an axe—bwyellawd; cymmynad; archoll â bwyell.
This is the shortest cut—dyma y ffordd feraf *neu* agosaf.
There was the shortest cut—yno yr oedd y croesiad byraf; yno yr oedd y lle byraf *neu* y fân feraf i fyned drosodd.
Wood-cut—coedlun, coettor, coettoriad, argrafflun ar goed, coedgerflun, coedargraff, coedarlun, coedgerfiad.
In cuts — yn ddarnau, yn ddryllian, yn gatiau, yn doriadau, yn drychau, yn drychion, yn yfflon.
Cut and long tail—y gwych a'r gwael; pawb o bob gradd.

Cut, *p. p.* toredig, &c.; trwch; anafus; cwta, byr, swta; cerfiedig, cerfluniedig.
Cut about—amdrwch, amdoredig, amdrychedig.
Cut asunder — gwahanedig, rhanedig, parthedig; gwahanol.
Cut short—cwta, (*f.* cota), byr, (*f.* bèr), talfyr, talfyredig, dyfyr; rhyfyr.
Easily cut, } hydor, hydrwch, hyfriw;
Easy to be cut, } hyladd; hyfed; hawdd ei dori, &c.
Not easy to be cut—anhydor, anhydrwch; anhyladd; anhawdd ei dori, &c.

Cutaneous, *a.* (Ll. *cutis*) croenaidd, croenol, croendarddiadol; perthynol i'r croen.
Cutaneous diseases — clefydau y croen, clefydon y croen, heintiau y croen; clefydau croenaidd.
Cutaneous eruption — croendarddiant; tarddiant yn y croen; llyfrithiad *neu* lyfrithiant y croen; toriad allan yn y croen.

Cute, *a.* (o *acute*) craffus, craff, llym, glew, deallus.

Cuticle, *s.* (Ll. *cuticula*) croenen, croenyn, glasgroen, pilen, pilionen, tònen, tòn, caen, caenen, en, teneugroen, argroen, uchgroen; y croen *neu* y groenen uchaf; tòn *neu* dònen y croen.
A thin cuticle — glasgroenen, glasgroen, croenen deneu.

Cuticular, *a.* (Ll. *cuticularis*) croenynol, croenenaidd, glasgroenaidd, pilenaidd, argroenaidd, uchgroenaidd, croenynaidd, croenaidd, croenol; yn nhòn *neu* yn nhònen y croen.

Cutlas, } *s.* (Ff. *coutelas*; Ll. *cultellus*) anglas,
Cutlass, } crymgleddyf, crymgledd llydan; ffoswn, cleddyf, bidog.

Cutler, *s.* (Ff. *coutelier*; o'r Ll. *culter*, *cultellus*) cyllellwr, cyllellydd; cyllellof, cleddof; gof cyllyll.
Sword cutler — cleddof, gof cleddyfau, cleddyfof.

Cutlery, *s.* (Ff. *coutellerie*) cyllellyddiaeth, cyllellwriaeth, cyllyriaeth, cyllellofiaeth, cleddofiaeth; gwneuthuriad arfau awch; miniogaeth; miniogion, arfau awch.

Cutlet, *s.* (Ff. *côtelette*) golwyth; dernyn.

Cutpurse, *s.* (*cut* a *purse*) ysbeiliwr llogellau, lleidr alwarau, lleidr pyrsau, pyrsleidr, codbigwr, llogellbigwr; lleidr, ysbeilydd.

Cutter, *s.* (o *cut*) torwr, torydd, toriedydd, trychwr, trychydd, naddwr, ysgythrydd, ysgythrwr, cymmynwr; toriadyr, cyllell, cyllan, cyllyr, cataí, ysgïen; blaenddant; † murniwr, llofrudd, dyhiryn.

Cutter, *s.* ysgoren, ysgilong, ysgafnlong, trychlong; trychfad; llong unfwrdd, unhwyliar, funnred.

Cutters, *s. pl.* trychbriddfeini, priddfeini meddal.

Cut throat, *s.* torgeg, llofrudd, murniwr, lleiddiad, bidogwr, grafil, drygddyn, dyhiryn, mab y fall.

Cut-throat, *a.* llofruddiol, llofruddiog, llwrrudd, murniol; cïaidd, barbaraidd, milain, mileinig.

Cutting, *s.* (o *cut*) toriad, trychiad, gorthoriad, gorthoriant, naddiad, rhwygiad, maendrychiad: *pl.* toriadau, &c., naddion, trychion, torion, ciniach, cinynion, darnau, dernynau, tocion, plan-dorion, lleinellau, lleinias.

Cutting, *a.* brathol, trywanol; yn treiddio i'r byw; yn treiddio i'r galon; llym, pigoglym, pigog, treiddlym, llymbigog, brathiadol, llymdost, tostlym, chwerw, gwanol, terig; i'r byw.

Cuttle, Cuttle-fish, *s.* (S. *cudele*) ystifflog, morgyllell, morlawes, ystiffog: dyhiryn cegddu.

Cuttle bone—bron alarch, asgwrn ystifflog.

Cutwater, *s.* (*cut* a *water*) torddwr, torddwfr, duryn llong; barglawdd: llurs, gwalch y penweig.

Cyamilede, *s.* sur creisflorig anhydawdd.

Cyanates, *s. pl.* (Gr. *cuanos*) glashalion.

Cyanic Acid, *s.* (Gr. *cuanos*) sur llasufelai, sur creisflorig, sur glasarig.

Cyanide, *s.* (Gr. *cuanos*) creisflorid, cresflorid.

Cyanilic Acid, *s.* sur glasilig, sur lleblychig, sur melonig.

Cyanite, Kyanite, *s.* (Gr. *cuanos*) glasith=math o ddelidfaen.

Cyanogen, *s.* (Gr. *cuanos* a *gennaô*) glasai, glasarai, llasai, creisflorai, cresflorai = nwy, cynnwysedig o un ran o florai, a dwy o ulyf.

Cyanometer, *s.* (Gr. *cuanos* a *metron*) glasfesur, glasfeidyr, glasfesurydd = offeryn i fesur gleini yr wybren.

Cyanuret, *s.* (Gr. *cuanos*) creisflorid, cresflorid.

Cyanopathy, Cyanosis, Cyania, *s.* (Gr. *cuanos* a *pathos*) glasglefyd, glasglwyf, glaswst, y glesni.

Cyanose, *s.* (Gr. *cuanos*) copras glas, careg las, efyddgris, coprhalan, glasfaen.

Cyanuric Acid, *s.* sur creisfloridig, sur creisflorid.

Cyanus, *s.* (Gr. *cuanos*) penlas yr yd, penlas wèn, cramenog yr yd.

Cyathea, *s.* (Gr. *cuathos*) ffiolell, ffiolredyn, cibredyn.

Cyathiform, *a.* (Gr. *cuathos*; Ll. *cyathus* a *forma*) cwpanaidd, cibynaidd, ffiolaidd, cibaidd; ar ddull cwpan.

Cyclamen, *s.* (Gr. *cuclos*) egel, llysiau y ddidol, bara yr hwch, moch-wraidd, didol.

Cyclamine, *s.* (o *cyclamen*) egelnur=dansawdd à geir yn ngwraidd yr egel, neu lysiau y ddidol.

Cycle, *s.* (Gr. *cuclos*; Ll. *cyclus*) cylch, chwyl; cylchred, cylchrediad, cylchwy, rhygylch, cant; ysbaid cyfnodol.

Cycle of the moon, Lunar cycle, cylch y lleuad, cylch y lloer, y cylch lleuadol, y rhif euraid, y prif, y cylch Metonig=ysbaid à gwblheir yn mhen pob 19 mlynedd, pan y dychwel y lleuadau newydd a llawn i'r un dyddiau o'r mis ag o'r blaen, ac y dechreu y lloer ei gyrfa drachefn gyda'r haul.

Cycle of the sun, Solar cycle, cylch yr haul, y cylch heulog, y cylch heulaidd, cylch y Suliau=ysbaid o 28 flynedd, ar ddiwedd y sawl y dychwel y llythyrenau Sul i'w lle blaenorol, ac y dechreuant drachefn ar y cylch o newydd.

Cycle of indiction—cylch y cyhoeddiant, cylch y pumthegiant, cylch y cyhoeddwys=ysbaid o 15 mlynedd, à sefydlwyd gan Cystenyn Fawr, a dechreuwyd cyfrif wrtho, Ionor 1, 313.

Paschal cycle—cylch y Pasc.

Cyclic, *a.* (Gr. *cuclicos*) cylchig; cylchol, cylchaidd.

Cyclic poets—prydyddion cylchig, cylchbrydyddion, cylch-feirdd, cyrchynfeirdd; Homeridiaid.

Cyclic chorus—cylchgor, cydgor cylchig (yn Athen gynt).

Cyclical, *a.* cylchig, cylchol, cylchaidd, cylchynol.

Cyclobranchia, Cyclobranchians, Cyclobranchiata, *s. pl.* (Gr. *cuclos* a *bragchia*) cylchdagellegion, cylchdagellion.

Cyclograph, *s.* (Gr. *cuclos* a *graphô*) cylchgomellyr, cylchgraff, cylchofferyn.

Cycloid, *s.* (Gr. *cuclos* ac *eidos*) crogyrfen, crogwrf, cylchgom, cylchgomell.

Cycloidal, *a.* crogyrfol, cylchgomaidd, cylchgam.

Cycloidal pendulum—dringlyn crogyrfol.

Cycloidians, *s. pl.* (Gr. *cuclos* ac *eidos*) rheiddlibogion, creiddlibogion, rheiddfeddalogion.

Cyclolite, *s.* (Gr. *cuclos* a *lithos*) cylchwylar.

Cyclometry, *s.* (Gr. *cuclos* a *metron*) cylchfesuriaeth; cylchfesuriad.

Cyclopean, Cyclopic, *a.* (o *Cyclops*) cawraidd, gorfawr, erfawr, amrosgo, anferth; erchyllfawr, dychrynllyd; anwar; Cyclopig, Cyclopaidd.

Cyclopedia, Cyclopædia, Cyclopede, *s.* (Gr. *cuclos* a *paideia*, *epcuclopaideia*) gwyddoniadur, gwyddiadur, gwybodiadur, geiriadur gwyddorol a chelfyddol, arleniadur, cyfwyddonur; cylch gwybodaeth; llyfr gwybodaeth gyffredinol.

The Penny Cyclopædia—y Gwyddoniadur Ceiniog.

Cyclopedia of arts—gwyddoniadur y celfyddydau, gwyddoniadur celfyddol, gwyddiadur celfyddydol, celfeiriadur.

Cyclopedia of sciences — gwyddoriadur, gwyddoniadur y gwyddorion, gwybodiadur gwyddorol.

Cyclopedian, Cyclopediac, *a.* gwyddiadurol, gwyddoniadurol, gwyddiaduraidd.

Cyclosis, *s.* (Gr.) ysgogiad llyswy, cylchwyad.

Cyclostoma, *s. pl.* (Gr. *cuclos* a *stoma*) cychsafnogion, cylcheneuaid, crynsafniaid.

Cyclostomes, *s. pl.* (Gr. *cuclos* a *stoma*) safngrynogion, prysg safn-grwn, pysg geneugrwn.

Cyclostomous, *a.* safn-grwn, geneugrwn.

Cyclostylar, *a.* (Gr. *cuclos* a *stulos*) cylchgolofnog, cylchbilerog, cylchbillog, cylchbillresog.

Cyclura, *s. pl.* (Gr. *cuclos* ac *ouros*) cylchlostogion.

Cyder, *s.* (Ff. *cidre*, *sidre*) osai, afalwy, diod afalau.

Cydonia, *s.* (o *Cydon* yn Candia) Cydonia, cwins.

Cygnet, *s.* (Ll. *cygnus*, *cycnus*) alarchen, alarchan, alarch ieuanc, cyw alarch.

Cygnus, *s.* (Ll.) yr Alarch=un o'r hen gydseriau.

Cylinder, *s.* (Gr. *culindros*; Ll. *cylindrus*) rhol, rholyn, trolyn, trolen, trol, hirgrwn, rholen; rholbren, rholfaen, corff hirgrwn.

Cylindraceous, *a.*=*Cylindric*, *Cylindrical*.

Cylindric, Cylindrical, *a.* (o *cylinder*) rholaidd, trolaidd, rholenaidd, trolenaidd, trolynaidd, rholynaidd; rholynog, hirgrwn, hirgrynol; ar wedd rhol.

Cylindricity, *s.* rholynogrwydd, trolynogrwydd, rholeiddrwydd, troleiddrwydd, trolyneiddrwydd, rholyneiddrwydd, hirgrynedd, rholynoldeb; ffurf drolynaidd. [llysfadfall.

Cylindricodon, *s.* (Gr. *culindricos* ac *odôn*)

Cylindriform, *a.* (Ll. *cylindrus* a *forma*) rholaidd, trolaidd, rholynaidd, trolynaidd; ar ddull rhol.

Cylindroid, *s.* (Gr. *culindros* ac *eidos*) gorolyn, godrolyn, lledrolyn, lledrolen.

Cylindrometic, *a.* (Gr. *culindros* a *metron*) rholfesurol, trolfesurol.

Cymar, *s.* (It. *ciamare*; Ff. *simarre*) ysgablar, ystola; gwisg deneu, goludded; simwr.

Cymatium, } *s.* (Ll.; Gr. *cumation*) tònfolden,
Cyma, } tònfold, tònaddurn; moldaddurn.

Cymbal, *s.* (Gr. *cumbalon*; Ll. *cymbalum*) symbal, taron.

High-sounding cymbals—symbalau soniarus, symbalau llafar.

Cymbiform, *a.* (Ll. *cymba* a *forma*) cychaidd, badaidd; ar ddull cwch *neu* fad.

Cyme, } *s.* (Gr. *cuma*) impyn, impen; cydflod-
Cyma, } ionos; paniglen.

Cymbling, *s.* math o afal melyn hir.

Cymoid, *a.* (Gr. *cuma* ac *eidos*) impaidd, impenaidd; cydflodionaidd; paniglaidd.

Cymophane, *s.* (Gr. *cuma* a *phainô*) eurferyl.

Cymophanous, *a.* (o *cymophane*) lliwdonog, cathlygeidiol, troliwemol; yn llewyrchu fel llygad cath yn y tywyll.

Cymose, } *a.* (Ll. *cymosus*) impynog; cyflod-
Cymous, } ionog, cydflodionog; paniglog.

Cynanche, *s.* (Gr. *cunagchê*) hychgryg, cegwst, dolur gwddf.

Cynanthropy, *s.* (Gr. *cuôn* ac *anthrôpos*) dynddaredd, cynddaredd=math o gynddaredd neu wallgofrwydd, yn yr hwn y mae i ddynion deithi cwn.

Cynarctomachy, *s.* (Gr. *cuôn*, *arctos*, a *machê*) cynarthannos, arthannos â chwn; annos arth â chwn.

Cynegetics, *s. pl.* (Gr. *cunêgeticos*) cynyddiaeth, helgyneg, helwriaeth, helwreg; helyddiaeth â chwn.

Cynic, } *a.* (Gr. *cunicos*, o *cuôn*, ci) costog-
Cynical, } aidd, costog, craseiriog, sarig, afrywiog, anfwyn, croes, anhynaws, anwesog, difoes, anynad, sor, sur, taiog, cras, duchanus, duchanllyd, duchangar, cipgar, cecrus, cecraidd, cwerylus, cwerylgar, cymhendraws, brathlyd; gerwin, garw, tost; cŷnig, claidd, terig.

Cynic spasm—gwyneg gŷnig; udwyneg, ciwyneg; gwyneg â bair i'r goddefydd udo fel ci.

Cynic, *s.* costogyn, cŷnig, gwrgi, sarigyn, monyn, taiogyn, soryn; athronydd craseiriog; dyngashäwr, annyngarwr: *pl.* cŷnigiaid, costogiaid, sarigiaid, sarigion, &c.

Cynicalness, *s.* costogrwydd, sarigrwydd, costogeiddrwydd, afrywiogrwydd, &c.; dirmyg cyfoeth a difyrion.

Cynicism, *s.* (o *cynic*) costogaeth, cŷnigaeth, taiogaeth, afrywiogaeth; derfoes; dyngasineb.

Cynoglossum, *s.* (Gr. *cuôn* a *glôssa*) pigl, pigyl, tafod y bytheuad.

Cynoglossus, *s.* (Gr. *cuôn* a *glôssa*) pigylbysg.

Cynography, *s.* (Gr. *cuôn* a *graphô*) cihanes, hanes cwn.

Cynolyssa, *s.* (Gr. *cuôn* a *bissa*) cynddaredd, y gynddaredd.

Cynosbatus, *s.* (Gr. *cunosbatos*) ciros, egroeswydd, ogfaenllwyn, rhos y cwn, marchfieri.

Cynorexy, *s.* (Gr. *cuon* ac *orexis*) gorwanc, y wanc, rheibglwyf.

Cynosure, } *s.* (Gr. *cunosoura*; Ll. *cynosura*)
Cynosura, } yr Arth Leiaf, yr Arthan; seren y morwyr, seren y gogledd, cyfarwyddyd y morwyr; Rhonell y ci; Men Carl, y Cerbyd.

Cynosurus, *s.* (Gr. *cuôn* ac *oura*) rhonwellt y ci.

Cynoxalic Acid, *s.* sur cisuranig.

Cynthia, *s.* (un o enwau Diana, oddi wrth fynydd *Cynthus*) y lloer, y lleuad.

My fair Cynthia—fy lloer wèn.

Cyophoria, *s.* (Gr. *cuos* a *phereô*) cyfebrawd, cyfebriad, beichiogiad, beichiogi, cyfebri.

Cypher, *s.*=*Cipher*.

Cyphonism, *s.* (Gr. *cuphôn*) melgosp.

Cyperaceæ, *s. pl.* (Ll. *cyperus*) heeg, yr heeg.

Cuperaceous, *a.* heegaidd; perthynol i'r heeg.

Cyperus, *s.* (Ll.) ynoden Fair.

Cyphel, } *s.* (Gr. *cuphos*) eilun briweg.
Cyphelle, }

Cypræa, *s.* (*Cypria*, enw ar Gwener) cregyn Mair.

Cypress, *s.* (Ll. *cupressus*; Gr. *cuparissos*) ffyllwydd, cypreswydd: *sing.* ffyllwydden, cypreswydden.

Cypress tree—ffyllwydden, cypreswydden.

Evergreen American cypress—ffyllwydden fythwerdd Amerig: cedrwydden feidiog America; cypreswydden wèn.

Spreading cypress—ffyllwydden ymdaenol, cypreswydden lorwedd.

Cypress spurge—fflamgoed gedrol.

Cyprian, *s.* (o *Cypria*, un o enwau Gwener) mwyglen, anllades, puten.

Cypripedium, *s.* (*cypris*, enw ar Gwener, a *podion*, llopan) esgid Fair, llopan Fair.

Cyprus, *s.* (llygriad o *cypress* ?) teneuwe du.

Cyriologic, *a.* (Gr. *curios* a *logos*) prifiythyrenol, brasiythyrenol, prifiythyrol.

Cyst, } *s.* (Gr. *custis*) codeu, cod, gwain,
Cystis, } crawngod, crawngoden, llidgai, gorgai, coden hwrwg, cod crawn, crawnwain; pledren.

Cystic, *a.* (o *cyst*) crawngodog, crawngodenol, crawngodenog, crawnweiniol, llidgeiol, gorgeiol.

Cystic oxide—crawn-egrid.

Cystocele, *s.* (Gr. *custis* a *cêlê*) torbledren.

Cystotomy, *s.* (Gr. *custis* a *tomê*) agoriad crawngoden, agoriad cornwyd, gorgeiagiad, agoriad gorgeion.

Cytisine, *s.* (o *cytisus*) euron-gyfog, llebgyfog; dansawdd chwerw euron.

Cytisus, *s.* (Ll. oddi wrth ynys *Cythnus*, yn yr Ynysfor) euron, pyswydd, eurwydd, euronwydd.

Cytisus Scoparius, *s.* banadl, banal, banad.

Czar, } (o *Cæsar* neu *Kaisar*?) Csar, Tsar=
Tzar, } senw neu enwawd â roir i Amherawdwr Rwssia: teyrn, brenin, penadur.

Czarina, *s.* Csares, Csarina, Tsares=enw â roddir i Amherodres Rwssia.

Czarinian, *a.* (o *czarina*) Csaresaidd, Csarinaidd; perthynol i Amherodres Rwssia.

Czarish, (o *czar*) Csaraidd, Tsaraidd, Csarig; perthynol i Csar Rwssia.

Czarowitz, *s.* (*czar*, a R. *wits* neu *vits*, mab) Csarowits, Tsarowits, Csarab=mab hynaf y Csar, neu Amherawdwr Rwssia.

D.

D, fel rhifnod, a saif am bum cant=500.

Dab, *v. a.* (*Ff. dauber*) cnithio, ffatio, cisio, gogisio, ysgafn daraw; ysgafn gyffwrdd â; ysiapio, llabio; cyffwrdd, cwrdd, *neu* daraw yn ysgafn; tirion daraw; godarsw; taraw â pheth masw *neu* wlyb.

Dab, *s.* cnith, cis, ffat, gogis, yslapen, llab, cnipws; ergyd, palfod, *neu* fonclust ysgafn; talp, telpyn, clap, soegyn, sypyn gwlyb, tylffyn, telpyn masw: lleden genog, llythïen genog: un hyfedr, hyfedrydd, medrusydd, crefftwr.

A dab of fat—llab, tameidyn, telpyn, *neu* dylffyn o fraeder.

A dab at a thing—un hyfedr ar ryw beth; meistr ar beth; crefftwr, medruswr.

Dabble, *v.* (Is. *dabbelen, dabben;* H. *tabal*) ymdryboli, tryboli, yslotian; trybaeddu, ymdrybaeddu, trochi, ymdrochi, ymdröi, ymsicio, ymolchi; chwareu mewn dwr; chwareu mewn dwr a llaca; ymyryd, ymyru, ymyraeth, ymhel â; gwneuthur *neu* drin peth yn anhyfedr; cyffwrdd yma ac acw; gwneuthur peth yn arwynebol; dwbio; gwlychu, taenellu, ysgeintio, lleithio; tasgu dwr; diblo.

To dabble in the water—yslotian yn y dwr; chwareu â'i ddwylaw yn y dwr; mynych drochi ei ddwylaw yn y dwr; ymsicio, ymolchi, *neu* ymdrochi yn y dwr; chwareu yn y dwr.

To dabble in the dirt—trybaeddu, ymdrybaeddu, tryboli, ymdryboli, trochi, ymdrochi, maeddu, *neu* ymdröi mewn tom; trin, trafod, *neu* faeddu tom â dwylaw.

To dabble one's clothes—diblo, ymddiblo, ymdryboli, &c.

You must be always dabbling—rhaid i chwi fod â bys yn mhob peth.

To dabble with one—erlyn ar un; llithio, denu, *neu* gyffröi un i wneuthur rhyw beth; arferu amryw ffyrdd, amryw foddion, *neu* amryw resymau er denu un.

Dabbler, *s.* (o *dabble*) yslotiwr, ymdrybolwr, ymdrybaeddwr; ymyrydd, ymyrwr arwynebol; gwagdriniwr; â ymyro â'r hyn ni bo hyfedr arno; hanner crefftwr, eilun crefftwr.

Dabchick, *s.* (*dab* a *chick*) tindroed, ymdrochiar, soddiar=math o wylan fechan.

Dabster, *s.* (o *dab*, neu *adept*, a'r terfyniad *ster!*) un hyfedr, un medrus; medruswr, hyfedrydd; meistr ar ei waith; crefftwr.

Da Capo, *ad.* (It.) at y pen, eilchwyl, eilwaith, eto, etwa, o'r dechreu.

Dace, *s.* (Is. *daas*) brwyniad=math o gippysg.

Dactyl, } *s.* (Gr. *dactulos;* Ll. *dactylus*) corfan

Dactyle, } crych disgynedig; bysgorfan, bysfan=mydr teirsill, y flaenaf yn hir, a'r ddwy olaf yn fyr, fel cymmalau bys (– ⏑ ⏑).

Dactylar, *a.* (o *dactyl*) bysgorfanol, bysgorfanaidd; perthynol i gorfan crych disgynedig.

Dactylet, *s.* (o *dactyl*)=*Dactyl, Dactyle.*

Dactylic, *a.* (o *dactyl*) bysgorfanig, bysfanig, bysgorfanog, bysfanog.

Dactyliography, } *s.* (Gr. *dactulios* a *graphô*)

Dactylography, } gemgerfiadaeth, gemgerfiaeth, gemgrifiadaeth, crifemrwyaeth.

Dactyliomancy, } *s.* (Gr. *dactulios* a *manteia*)

Dactylomancy, } modrwyarmes, bysonarmes, modrwygoel, dewiniaeth â modrwyau.

Dactylology, *s.* (Gr. *dactulos* a *logos*) bysiaith, llawiaith, llofebiaeth; bysoneg, bysoniaeth, bysrwyeg.

Dactyloglyph, } *s.* (Gr. *dactulos* a *gluphô*)

Dactylioglyph, } modrwygerfiwr, byson-gerfiwr; gemargraffeb.

Dactylist, *s.* (o *dactyl*) rhwyddfydrydd, rhyddfydrwr.

Dactylis, *s.* (Gr. *dactulos*) byswellt, grugwellt, troed y ceiliog, dant y ci.

Dactylonomy, *s.* (Gr. *dactulos* a *nomos*) bysrifiadaeth, bysrifiaeth, bysgyfrif, bysgyfrifiaeth.

Dactylopterous, *a.* (Gr. *dactulos* a *pteron*) bysadeiniog, bysasgellog, bysadenog.

Dad, } *s.* (gair o ffurfiad plant, odd wrth y

Daddy, } sawl ei cymmerwyd: C. a Llyd. *tad;* Gw. *taid;* Cern. *tad, taz;* Sans, *tada*) tada, tata, data, tad (yn iaith plant).

Daddle, *v. n.* (?) honcian, gwegian, gwegio, honcio; gwegryn wrth gerdded (fel plentyn neu henwr).

Dade, *v. a.* cynnal â llinyn arwain.

Dado, *s.* (It.) ffrist, dis, dis ysbur.

Dædal, *a.* (Ll. *Dædalus;* Gr. *Daidalos*, enw celfyddwr cywrain) amrywiol, amrywiog, amryddull; cywrain, cywraint, cynnil, celfydd, medrus.

Dædalian, *a.* (o *Dædalus*) amrywiog, amrywiol, amryw, amrywiedig, amryfal; celfydd, cywrain, cywraint, hyfedr, medrus, celfydd; dyrys, astrus; dyrysfaog, bachdrofaog, cymhlyg, cymmysg, penbleth.

Dæmon, } *s.* (Ll. *dæmon;* Gr. *daimôn*)=*De-*

Demon, } *mon.*

Daff, } † *s.* (Isl. *dauf*) penbwl, pendew,

Daffe, } hurthgen, clwpa, delff.

Daff, *v. a.* digaloni, llyfrhau.

Daff, *v. a.* rhoi heibio; rhoi o'r neilltu; dodi, rhoddi, symmud, *neu* fwrw ymaith.

Daffodil, *s.* (Is. *affodille;* Al. *doppelte narcisse;* Ll. *asphodelus;* Gr. *asphodelos*) gylfinog, cenin y gwinwydd, cenin Pedr, croesaw gwanwyn, blodau Mawrth.

Checkered daffodil—britheg.

Pale daffodil, } gylfinog ddeuflodeu-

Primrose peerless, } og.

Common daffodil—gylfinog gyffredin, &c.

Dag, † *s.* (*Ff. dague*) dagr; gwn llaw, llawddryll.

Dag, † *s.* gwlith.

Dag, *s.* (S.) godre, dibl, dible, coten; carai ledr; cinyn.

Dag,† *v. a.* diblo, caglo, caglu; careio, lleinellu, tori yn gareiau.

Dagger, *s.* (Ff. *dague;* Is. *dagge;* Llyd. *dager;* Gw. *daigear*) dagr, dager, dagyr, bidog, corgledd, cleddyfan, byrgleddyf, cleddyf cwta.

Dagger (in typography)—bidog, bidag, pignod=fel hyn †.

A small dagger—dageran, bidogan.

Dagger, *v. a.* bidogi; trywanu â dagr *neu* fidog; brathu, trywanu.

Daggers-drawing, *s.* diweiniad *neu* dyniad dagerau; dager-dyniad; dynesiad i ruthro *neu* ymosod ar; ymgiprys, ymrafael.

To be at daggers-drawing—bod ar fyned benben; bod ar fyned ben yn nghad; bod ar fyned wrth y clustiau; bod ar ymdrafodi *neu* ymddarfodi; bod yn barod i daro *neu* ymladd.

Daggle, *v.* (o *dag*, gwlith) diblo, caglu, caglo, llodro; diwyno; llusgo mewn llaca; diwyno *neu* lytrodi y godre; bryntäu, budru; bod yn llusgo, yn crogi, *neu* yn dibynu yn y tom.

To daggle one's self—ymddiblo, ymgaglu, ymlodro.

Daggle-tail, Daggle-tailed, Dag-tailed, } *a.* diblog, caglog, dibledig; â chanddo odre caglog.

Daggle-tail, *s.* ysiebren, llaesen, diblen, yslebog, ysiabi, dwgan, hafnai, diblydd, caglen.

Daglock, *s.* (*dag*, cinyn, a *lock*) dibl, dible, cagl, cagl-gudyn, godre: *pl.* godreon, godrau.

Dagswain, *s.* (*dag*, cinyn) hulgarped.

Daguerreolite, *s.* (*Daguerre*, a Gr. *lithos*) Laguerrfaen, lluganfaen.

Daguerreotype, *s.* (oddi wrth Mr. *Daguerre*, Ffranc, y dyfeisydd, a Gr. *tupos*) Daguerrdebiaeth; heuldebiaeth; Daguerryddiaeth.

Dahlia, *s.* (oddi wrth Andreas *Dahl*, o Sweden) llwyth blanigion.

Daily, *a.* (S. *dæglic*, o *dæg*, dydd) beunyddiol, peunyddiol, peunydd, beunydd, dyddiol; â wneler *neu* â ddygwyddo bob dydd; bob dydd.

Daily, *ad.* beunydd, yn beunyddiol, yn feunyddiol, peunydd; bob dydd; o ddydd i ddydd; o ddydd bwygilydd; bob dydd yn ei ddydd.

Daintiness, *s.* (o *dainty*) moethusder, moethusrwydd, mwythusrwydd, moethusdra, mwythusdra, moethineb, danteiddrwydd, almes, ammeutholdeb, ammoetholdeb, ammoetholder, ammeuthynrwydd, ammeuthynder, minflysigrwydd; dicräwch, dichlynrwydd, neisrwydd; †defodgarwch.

Daintrel,† *s.* (o *dainty*) ammeuthyn, ammoethyn.

Dainty, *a.* (C. *deintaidd*) moethus, mwythus, danteithiol, danteiddiol, deintaidd, ammeuthyn, ammoethyn; meddfaeth, blysig, minfelus, minflysig, dantfelus, blasus, melus; dicra, nais, llednais, destl, dillyn, tlws, misi, dichlyn, manwl; mwyth, blydd, tyner, meddf; masw, gwych; costfawr; defodgar, rhyfoesog; hyfryd.

A dainty person—moethyn: *f.* moethes, moethen.

Dainty-mouthed — minfelus, minflysig, minfoethus.

Dainty dishes — danteithion, moethau, ammeuthynion, mwythau.

To fare daintily—byw yn foethus, yn finflysig, yn finfelus, *neu* yn fwythus; cymmeryd byd da yn helaethwych.

Dainty, *s.* danteithfwyd, danteiddfwyd, moeth, ammeuthyn, ammoethyn, almes, melusfwyd, blasusfwyd, mwythusfwyd, ammoeth, dantaeth, ammeuthynfwyd, saig ammeuthyn, ancwyn: *pl.* danteithion, moethau, blysion, ammeuthynion, &c.

Dairy, *s.* (o *dey*, hen air am laeth, yn ol *Junius* a *Lye;* Sw. *dia*) llaethdy, llaethfa, blithdy, blithfa; hafotty, hafod, maerondy, maerdy; blith, maerwri, triniaeth llaeth, maeronïaeth; llaethdyddyn.

Dairy-man—maeronwr, maeronydd, llaethwr, llaethydd, meirion, maeron, maerwr, hafodwr, hafodydd, blithwr.

Dairy-maid — llaeth-wraig, maerones, meiriones, maerwraig, maeres, hafodwraig, morwyn llaeth, morwyn y blith.

Dairy-farm — llaethdyddyn, maerondyddyn, maeron-syddyn, blithdyddyn, tyddyn blith, maerwri, maeroniaeth, tyddyn maeronol, llaethdir.

Dairy-house, Dairy-room, } llaethdy, llaethgell, maerondy, maeronfa, blithdy, cawsdy, blithgell.

Dairying, *s.* (o *dairy*) llaethwriaeth, maeronïaeth, triniad llaeth, trin blith.

Dais, Deis, } *s.* (Ff. *d'ais;* Ll. *de assibus*) ethais; uchlawr; uchelfwrdd; palisgader.

Daisied, *a.* (o *daisy*) swynfriog, aspyganog; llawn o lygaid y dydd; addurnedig â llygaid y dydd.

Daisy, *s.* (S. *dæges-ege*) llygad y dydd, swynfri, yswynfri, blodau y gwyddau bach; aspygan, sensigl, eagob gwyn, briallu y dydd.

Greater daisy, Great white ox-eye, } aspygan, llygad y dydd mawr, eagob gwyn, sensigl.

Common daisy—llygad y dydd cyffredin, swynfri, yswynfri.

Daisy-mead—dôl swynfriog; gweirglawdd addurnedig â swynfri; gwaen frith o lygaid y dydd; dôl feillionog.

Daker, *s.* (Gr. *deca*) deg, degrif; deg o nifer.

Daker-hen, *s.* creciar, rhegen yr yd, rhegen y rhych.

Dakir, *s.* (Gr. *deca*) deg o grwyn.

Dale, *s.* (Is., Sw., a D. *dal;* Al. *thal;* C. *dôl*) dyffryn, glyn, dôl; doldir, dyffryndir, dyffrynt; cwm, pant, ystrad, allmor, tyno, maenol, llawrbant, pantle, dyfrhynt: *pl.* dolau, dolydd.

Dalliance, *s.* (o *dally*) mâldod, maldodaeth, nwyfchware, ymgytwaith, tolach, ymchware, chware, chwareu, chware maldodus, ysbleddach, cymmwedd, dorlawd, caredigad, ymgarawd, anwylwch, anwylad, anwylawd, anwesdod, gogus, maswedd; cydgam, cellwair, *neu* ymfawrhad cariadon; ymgystlwn, cystlwn, cywestach, cyridiad, ymdesach, tesach, trythyllwch; †oediad, gohiriad.

Wanton dalliance—ymdesach, cywestach, tesach, dyre, dyrain, nwyfchware, nwyfiant, ymnwyf, trythyllwch, maldod gwantan.

Full of dalliance — nwyfus, nwyfog, chwareugar, chwarëus, maldodus.

Dallier, *s.* (o *dally*) maldodydd, maldodwr, maldodur, dorlotwr, simerwr, simerydd, simerddyn, masweddwr, gwageddwr, oferwr,

gwagsiaradwr, ysbleddachwr, nwyfchwarëydd, tolachwr, cymmweddwr, oferddyn; gohiriwr, oedwr.

Dallop,† *s.* (anhysbys) twff, cwlff; talp.

Dally,*v.* (C. *dàl, dala;* Is. *dollen*) maldodi, simera, ymchwareu, chwareu, nwyfchwareu, nwyfware, chwariena, cydgam, cydgamu, ymnwyfo; ofera, maswedda, gwageddu, gogusa, goguso, cellwair, gwagdreulio, oferdreulio, treulio yn ofer, segura, diffrwytho; tolach, ymdolach, ymgytwaith, ymgaredigo, dorlota, anwesu, cocri, cuo, tesach, ymdesach, tesa, dyrain, serchog ymgiprys, ymdrythyllu, rhewyddu, ymrewydd, cyridio; bod yn nwyfus; ymddifyru, arabeddu, ymddigrifo, gofregu; chwareu 'r gwas digrif; dywedyd maldod *neu* fabiaith; moelystota; oedi, gohirio, hoetian.

To dally off the time — diffrwytho yr amser; oferdreulio yr amser; pencawna; gwersa.

Dalmatica, *s.* (o *Dalmatia*) gwenwisg diaconiaid (yn Eglwys Rhufain).

Dam, *s.* (o *dame*, meddylir) mam (anifel).

Thou shalt not take the dam with the young—na chymmer y fam gyda'r cywion (*Deut.* xxii. 6).

Dam, *s.* (Ff. *dame;* Ysp. *dama*) y brenin (yn chware gwyddbwyll).

Dam, *s.* (Is. a D.; Al. a Sw. *damm*) argae, cronfa, dyfrglawdd, clawdd, arglawdd, pwnt, lloc, bwrch; cored.

Mill-dam—pynfarch melin, pwnt melin, gwàr pwnt melin.

Dam, *v. a.* (S. ac Is. *demman;* Al. *dämmen*) argau, croni, cau ar, cau i fyny, attal, dyor, gwrthgau; llynio, dargroni, dyfrgloddio, llocio; cau i fewn.

To dam up waters—croni dyfroedd.

To dam up one's light—rhwystro goleu at un; tywyllu goleu un; sefyll yn ngoleu un; caddugo, cysgodi.

Damage, *s.* (Ff. *dommage;* S. *dem;* Ll. *damnum*) niwed, niwaid, colled, coll, eniwed, erniwed, erniwaid, eniwaid, erniw, erniwiant, argywedd, rhygoll, rhygolled, afles, anfantais, asgen, adwyth, echrys, drwg; llwgr; iawn; camlwrw, camgwl; traul, cost; iawnobrwy, cospprid.

Damage, *v.* niweidio, colledu, eniweidio, eniwedu, eniwo, erniwo, argyweddu, drygu; gwaethu, gwaethygu, gwaethäu, drycio; peri colled i; cael colled; llygru; adfeilio; aflesu.

Damageable, *a.* (o *damage*) niwedadwy, niweidadwy, llygradwy, gwaethygadwy, hylwgr, hywaeth; darostyngedig i waethygiad; niweidiol, colledus, argyweddus, adwythig, dinystrol, dinystriol.

Damage-feasant, *a.* (Ff. *faisant*) troseddol, colledus; yn gwneuthur colled *neu* niwed; argyweddol; yn troseddu.

Damajavag, *s.* castandrwyth, cyffaeth castanwydd.

Damar, } *s.* (gair dwyreiniol) math o
Dammar, } byg neu ystor, nid annhebyg i gopal.

Damascene, *s.* (Ll. *damascenus*, oddi wrth *Damascus*, yn Syria) eirinen Damascus, eirinen Damasc, eirinen Ddamasc, eirinen hir: *pl.* eirin Damascus, eirin hirion.

Damascus Blades, *s. pl.* llafnau Damascus, cleddyfau Damascus.

Damask, *s.* (It. *dommasco;* Ff. *damas;* o *Damascus*) Damasc, Damasc-we, ardumwe, blodionwe; sidan Damascus; sidanwe gaerog, flodeuog, droellog, *neu* droellenog; llian caerog, blodeuog, troellog, *neu* droellenog; lliw coch, coch. [leiniog.

Damask steel—dur Damascus, dur brith-

Damask garment — gwisg ardumweog; dilledyn sidan â gwaith troellenog arno; gwisg Ddamasc.

Damask work — Damasc-waith; gwaith caerog, troellog, *neu* droellenog.

Damask, *v. a.* gwau yn gaerog, yn droellog, yn droellenog, *neu* yn flodeuog; gweithio yn gaerog, yn flodeuog, yn droellog, *neu* yn droellenog; ffliurioni, blodioni; amrywio, amrywioli, neillio, amryfelu; durflodioni.

Damasked, } *p.p.* caerog, troellog, troellenog,
Diapered, } blodeuog; blodionedig; blodweog, caerweog; Damascog.

Damasken, } *v. a.* (Ff. *damasquiner;* o
Damaskeen, } *Damascus*) deleuro, delarianu; dureuro; brithaddurno; blodweithio; addurno dur *neu* haiarn âg aur *neu* arian.

Damaskeening, *s.* deleurad, delarianad; brithaddurniad; blodeuwaith aur *neu* arian mewn dur *neu* haiarn caboledig.

Damaskin, *s.* (o *Damascus*) crymgledd, crymgleddyf, cleddyf.

Damask-plum, *s.* eirinen Damascus, eirinen Ddamasc, per-eirinen ddu fechan.

Damask-rose, *s.* rhosyn Damascus, rhosyn cannalenog, rhosyn candalen.

Damassin, *s.* (Ff.) Damasc-we flodeuog.

Dame, *s.* (Ff. o'r Ll. *domina*) meistres; rhian, boneddiges, boneddes; arglwyddes, arlwyddes, breyres; benyw, merch, gwraig; hen wraig, henrian, hynafwraig; modryb, bodo.

Dame school — ysgol athrawesol, ysgol addysgesol.

A haughty dame—benyw uchelfalch.

Troy's proud dames — rhianod balch Troia; gwragedd balch Troia; merched balch Troia; llancesau balch Ilion.

Dame's-violet, } *s.* diswr.
Dame-wort, }

Damn, *v. a.* (Ll. *damno;* Ff. *damner*) dyfarnu, collfarnu, damnio, damno, euogfarnu, colledigo; beio, barnu; bwrw yn euog; bwrw i ddystryw; bwrw; melltithio, melltigo, rhegu; gwrthod.

Damnable, *a.* (o *damn*) collfarnadwy, dyfarnadwy, colladwy, damnadwy, barnadwy, hyfarn; damniol, damnedigol; ysgeler, esgymun, ysgymun, melltigedig, melltigaid, melltithlawn, adwythig, echryslawn, anfad, adgas, cythreulig, dieflig, diriaid, dygas, achas, hygas, dinystriol, dinystrol.

Damnableness, *s.* damnioldeb, damniolrwydd, hyfarnoldeb, dyfarnoldeb.

Damnation, *s.* (Ll. *damnatio*) colledigaeth, collfarn, damnedigaeth, barnedigaeth, collfarnedigaeth, barn.

The damnation of hell—barn uffern (*Mat.* xxiii. 33).

Damnatory, *a.* collfarnol, barnedigol, damnedigol, colledigol, dyfarnol, melltigol, colliannol.

Damned, *a.* colledig, dyfarnedig, collfarnedig, damnedig; melltigedig, rhegedig; gwrthodedig; adgas, dygas, hygas, achas, ffiaidd, adwythig, echryslawn, ysgeler, esgymun.

The damned—*y* colledigion, y damnedigion; colldynion, y damniaid.

Damnific, *a.* niweidiol, dinystrol, dinystriol, dystrywiol, niweidiog, dystrywiog, drygiog, colledus, drygweithiol; à bair golled *neu* niwed; collbair, collbarol, colledbair, dryglawn, drygbair.

Damnify, *v. a.* (Ll. *damnifico*) niweidio, colledu, eniweidio, niwedu, eniwo, argyweddu, drygu; gwaethu, gwaethygu, gwaethäu, drycio, llygru, difwyno, anafu, anaddwyno; briwo, clwyfo, ysgigo; peri colled *neu* niwed.

Damning, *a.* (o *damn*) collfarnol, damniol; à bair gollfarniad.

Damning sin—pechod damniol.

Damningness, *s.* damnioldeb, collfarnoldeb; tuedd i ddwyn barn.

Damp, *a.* (Is.; Al. *dampf*) llaith, ynwst, wst, gwst, gyst, ul, merydd, gwlyb, gwlybyrog, dyfrllyd; tarthlyd; ir, iraidd; digalon, llipa, llibin, prudd, trist, trwm, trymaidd.

To make damp=*Dampen.*

To grow damp—lleithio, lleithäu; myned yn llaith; ynystäu, ireiddo, ulo.

Damp, *s.* lleithder, lleithdra, lleithrwydd, lleithineb; gwlybnaws, gwlybyrwch, gwlybrwydd, gwlybaniaeth, gwlybiant, ulder, ynwst, wst, gwst; tarth, tawch, mygdarth, niwl, nifwl, nudd; ager; anghalondid, gwangalondid, digalondid, oerni, llaesder meddwl, ymollyngiad ysbryd, llibindod, llibinrwydd, tristedd; llewyg, syndod.

To cast *or* strike a damp on the spirits—digaloni, gwangaloni, anghalonogi, llyfrhau, llyrfhau; tori awch *neu* awen; oeri, diffoddi, gwanhau, diflasu; llaesu dwylaw.

Choke-damp, } nwy sur ulwin, nwy
Carbonic acid gas, } sur ulyfig, tagnwy, tagawyr, nwy ulyfeur, tagdawch, trengnwy.

Fire damp — tanchwa, llosdarth, llosgager, llosgnwy.

Damp, *v. a.* lleithio, lleithäu, ynystäu, gystäu, ulo, gwlybeiddio, lledwlychu, gowlychu, mwydo, ireiddio, gwlychu, gwlybhau; oeri, lliniaru, dofi, diffoddi; digaloni, llyfrhau, llyrfhau, tristäu, gwangaloni; tori awch *neu* awen; tori *neu* ddofi angerdd; mogi, mygu; marweiddio; tolio, toli, lleihau, gwanhau, gwanychu, llaesu, gostwng, darostwng; attal, rhwystro, nadael, ystwyo, dyor; pylu, diflasu; plygu.

Dampen, *v. a.* lleithio, lleithäu, lleithlydu, ynystäu, gwlychu, lledwlychu; gwneuthur yn llaith.

Damper, *s.* (o *damp*) moglithren, doflithren.

Dampish, *a.* (o *damp*) lledlaith, golaith, lleithlyd, lled ynwst, lleithaidd, lledwlyb.

Dampishness, *s.* (o *dampish*) lledleithder, lledleithdra, goleithder, goleithdra, goleithrwydd, lledleithineb; tarthlydrwydd.

Dampness, *s.* lleithder, lleithdra, lleithrwydd, lleithineb, lleithiogrwydd, ynwst, wst, gwst, gyst, ynystrwydd, gwlybaniaeth, merolaeth, irder, ireidd-dra; tarthlydrwydd, tarthogrwydd.

Dampy, *a.* golaith, lledlaith, lleithlyd, lleithaidd; digalon, llwfr, llwrf, llibin, athrist, trist.

Damsel, *s.* (Ff. *damoiselle, demoiselle*) llances, geneth, llodes, morwyn, morwynferch, bun, eigr, eigren; herlodes, bachgenes, hocrell, hogen: *dim.* genethig, genethan, llancesig, morwynig, merchan.

Damson, *s.* (talfyriad o *damascene*) eirinen Damascus, eirinen Ddamasc, eirinen hir: *pl.* eirin Damascus, eirin hirion, eirin Damasc.

Dan,† *s.* (Ysp. *don*; Ll. *dominus*) meistr, syr.

Dance, *v.* (Ff. *danser*; Ysp. *danzar*; Al. *tanzen*; Llyd. *danzal*) dawnsio, corelwi, coroli, taplasu, taplaea; crychneidio, llemain, llamsach, llamu, llamsachu.

To dance a child—dawnsio plentyn; hoetian, hwntian, *neu* ysgytian plentyn.

To dance one about—dwyn, tywys, tywyso, *neu* arwain un o amgylch; dwyn, tywys, *neu* arwain un o le i le.

To dance attendance—cynffonloni, cytysloni; capio am sylw; dysgwyl gyda pharodrwydd i wneuthur y peth à fyner; ymdrechu rhyngu bodd drwy ufyddgarwch a moeswychedd.

Dance, *s.* dawns, corelw, taplas, corol, chware dawns; chware, twmpath chware.

No longer pipe, no longer dance—deryw y gân, deryw y chware.

Morris-dance — Mwr-ddawns, dawns y Mwriaid; dawns yn ol dull y Mwriaid; corelw llawn o funudiau breichiau a dwylaw.

To lead the dance — arwain y dawns; blaenori *neu* flaenu y dawns.

To lead one a dance—arwain *neu* dynu un drwy y dawns; amdywys *neu* gylcharwain un o amgylch ogylch.

The leader of the dance—blaenor *neu* flaen y dawns; blaenor *neu* arweinydd y chware; blaenor y dawnswyr; penchwarëydd.

Dancer, *s.* (o *dance*) dawnsiwr, dawnsydd, corelwydd, corelwr, taplaswr, corolydd; llamsachwr, chwareuwr.

Rope-dancer—rhaff-ddawnsiwr, dawnsiwr rhaff, rhaff-gerddedwr, rhafflamidydd; un à gerddo ac à chwareuo ar raff.

A company of dancers—dawnslu, nyntai o ddawnswyr, chwareuyddion dawns.

Dancette, *a.* (Ff. *danché*) gorfylchog, trarhiciog, trarhigolog.

Dancette, *s.* cypladdurn, cebraddurn, moldaddurn igam-ogam.

Dancing, *s.* (o *dance*) dawns, corelw; dawnsiad, corelwad, taplasiad; dawnsyddiaeth; llamsach, damsang.

He has as many tricks as a dancing bear—nid oes yn fyw mo'i ddigrifach; efe yw y gwas digrifaf yn fyw; efe yw y dyn digrifaf yn fyw; ni ddichon yr epa ond ei ddynwared mewn castiau digrif.

Dancing wench—hocrell lamsachus, merwynig lamsachus; llances lamre; dawnsyddes, corelwes.

Thou hast turned my mourning into dancing—troaist fy nghalar yn llawenydd (*Salm* xxx. 11).

Dancing-master, *s.* athraw dawns, dawnsathraw, dawnsddysgwr, dawnsiadur, athraw chwarëyddion dawns, addysgwr dawnsio.

Dancing-school, *s.* ysgol ddawns, dawns-ysgol, dawnsiadfa; ysgol i ddysgu dawnsio.

Dandelion, *s.* (Ff. *dent de lion*) dant y llew.

Marsh dandelion—dant y llew y waen.

Dander, *v. a.* (?) crwydro, gwibio; crwydraw o amgylch; siarad yn anghysson.

Dandiprat, *s.* (Ff. *dandin*) còr, coryn, corddyn, cono, cymhenffraeth, gwelchyn, dynyn, dyno, coryn bach.

Dandle, *v. a.* (Al. *tändeln*) maldodi, dyddanu, difyru, pratio, hoetian, hwntian, chwareu â, chwareu, porthi mwythau, dorlota, dylofi, llochi, hofflochi, cufoddio, teganu;† oedi, gohirio.

A dandled child — plentyn meddfaeth, plentyn anwesog, plentyn maldodus.

Dandler, *s.* (o *dandle*) maldodwr, dyddanwr, chwareuwr, chwariwr.

Dandruff, *s.* (S. *tan* a *drof*; Ff. *teigne*?) mardon, mandon, marwdon, ysgen, cen.

Dandy, *s.* (Ff. *dandin*) coegyn, ysgoegyn, mursen oddyn, mursenwas, pefryn, dillynwas, gwas dillad; un â dillad yn lle ymenydd.

Dandyish, *a.* (o *dandy*) coegynaidd, ysgoegynaidd, pefrynaidd, coegfalch, ysgoeg, rhyddillyn.

Dandyism, *s.* (o *dandy*) coegyndod, ysgoegyndod, pefryndod; moes ysgoegyn.

Danegelt, } *s.* (*Dane*, Daeniad, a S. *gelt*, dyled;
Danegeld, } Al. *geld*, arian) Daendreth, treth y Daeniad=treth â delid gynt yn Lloegr er mwyn cynnal cadluoedd i wrthsefyll ymgyrch y Daeniaid, neu er mwyn prynu heddwch â hwynt.

Danewort, *s.* (*Dane* neu *Danes*, a *wort*) corysgaw, creulys mawr, gwaed y gŵr, ysgaw Mair, ysgaw y ddaiar, ysgaw bendigaid.

Danger, *s.* (Ff.) perygl, perigl, enbydrwydd, enbyd, argywedd, niwed, pyd; antur: *pl.* enbydion.

To be in danger of one's life, } bod mewn
To go in danger of one's life, } perygl bywyd; bod mewn perygl am ei hoedl; bod â'i fywyd mewn perygl *neu* enbydrwydd; bod ar antur bywyd.

To expose to danger, } peryglu, pydio;
To bring into danger, } dwyn *neu* arwain i berygl; rhoi *neu* osod mewn perygl.

To expose one's self to great danger—traymbydio, trambydio, tra-ymberyglu; gosod ei hun mewn mawr berygl.

He shall be in danger of the judgment—euog fydd o farn.

We are in danger to be called in question for this day's uproar—enbyd yw rhag achwyn arnom am y terfysg heddyw.

In great danger—ar antur mawr; mewn mawr berygl.

I am in great danger—y mae yn enbyd iawn arnaf; yr wyf mewn perygl mawr.

In danger of death—yn mherygl marwolaeth.

Without any danger to you—yn gwbl ddiberygl i chwi.

When his camp was in danger of being plundered by them—pan oedd ei wersyll ar gael ei anrheithio ganddynt; pan yr oedd ei wersyll yn agos â'i anrheithio ganddynt.

Danger, *v. a.* peryglu, enbydio, enbydu, pydio.

Dangerless, *a.* (*danger* a *less*) diberygl, diberigl, diniwed, dibyd; diogel; heb berygl.

Dangerous, *a.* (o *danger*) peryglus, enbyd, enbydus, pydus, pydol, pydaidd, pyd, perygl; certh; llawn perygl *neu* enbydrwydd; anturus; niweidiol, adwythig, dinystriol.

To render dangerous—perygluso, pyduso, enbydoli; gwneuthur yn beryglus.

Dangerousness, *s.* enbydrwydd, peryglusrwydd, peryglusedd, perygledd, enbydusrwydd, pydusrwydd, pydoldeb; perygl, pyd.

Dangle, *v. n.* (o *dandle*? D. *dingler*) hongian, crogi, dibynu; ymddibynu, rhydd grogi, llaes hongian, rhydd hongian; bod yn nghrog *neu* yn nibyn; ymdaflu, siglo, *neu* chwareu yn ol ac yn mlaen; helgyd, ymddylyn, ymganlyn; ymlusgo ar ol.

To dangle about *or* after—dylyn, canlyn; ymddibynu wrth; glynu wrth; hongian wrth; hongian oddeutu; byw *neu* ymgynnal ar gefn un; bod wrth osgordd un.

To dangle about a woman—ymganlyn *neu* ymddylyn â bun; ymganlyn â benyw; ymddibynu wrthi; glynu wrthi; helgyd ar ol menyw.

Dangler, *s.* (o *dangle*) ymganlynwr, ymganlynydd, gwagddylynwr; un yn ymddylyn *neu* ymganlyn; ufyddwas; cynffonlonwr, truthiwr.

Dank, *a.* (Al. *tunken*?) llaith, ynwst, gwst, gyst, merydd; ul; tarthlyd; gwlyb; blydd.

Dank, *s.* lleithder, lleithrwydd, lleithdra, lleithineb, gwlybnaws, ynwst, ulder, gwst, gystrwydd, gwlybaniaeth, gwlybiant.

Dankish, *a.* (o *dank*) lledlaith, golaith, lleithlyd, lleithaidd, lledwlyb, lled ynwst.

Dankishness, *s.* (o *dankish*) lledleithder, lledleithdra, lledleithrwydd, goleithder, goleithdra, goleithrwydd, lledleithineb, tarthlydrwydd.

Dap, } *v. n.* (Goth. *daupyan*) gollwng i'r dwr;
Dape, } gollwng i syrthio yn araf i'r dwr.

Dapatical, *a.* (Ll. *dapaticus*, o *dapes*) danteithiol; costfawr, treulfawr; perthynol i sir dda.

Daphnate, *s.* (o *daphne*) bliwaint, bliwlysaint, llosglysaint.

Daphne, *s.* (=un o elenod Diana) bliwlys, llosglys, bliw, bliwyn, nidwydden.

Daphnin, } *s.* (o *daphne*) bliwnur, bliwlysnur;
Daphnine, } dansawdd chwerw bliwlys mynyddig.

Dapifer, *s.* (Ll. *dapes* a *fero*) huliedydd, heilydd, seigiwr, arseigydd; â ddygo saig i'r bwrdd.

Dapper, *a.* (Is.; Sw. a D. *tapper*; Al. *tapfer*) bychan a bywiog; pert, sionc, gweisgi, gwisgi, bywiog, eidiog, chwimmwth, esgud, esgeiddig, chwim, chwai, clic; tlws, cryno, destl, pinc; tyn.

A dapper fellow—sioncyn, dyn bach pert, dynyn cydnerth gwelsgi, pertyn, dynyn pert.

Dapper nag—crynfarch, sioncyn.

Dapperling, *s.* (bychanig o *dapper*) dynyn, dyno, coryn, còr, corddyn, cono, pertyn, destlyn; *f.* dynan.

Dapple, } *a.* (?) mànog, brith, (*f.* braith), try-
Dappled, } frith, brithliw, ysmotiog, amryliw, amliwiog, amryliwiog, amliw, cymmysgliw, troellog, ceiniogog, ysmotliw, molaid, dosog.

Dapple-gray—glas ceiniogog, glas mànog, brithlas, glas gwynfanog, glas ysmotiog, ysmotlas.

A dapple-gray horse, } march glas ceiniog-
A dapple-gray, } og, ceffyl glas ceiniogog.

Dapple-bay—coch ceiniogog, gwineu mànog, gell ceiniogog.

Dapple, *v. a.* britho, ysmotio, brithliwio, amryliwio, amliwio, mànogi, amliwiogi.

Dar, } Dart, } *s.* pysg à geir yn yr afôn Hafren.

Dare, *v.* (S. *dearran, durran;* Al. *dürfen*) beiddio, arfeiddio, llyfasu, llafasu, anturio, rhyfygu, erllyfasu, hyderu; bod yn hyf *neu* yn eofn; herio, hyrio, rhoi her, rhoi baidd, rhoi hew; annog; dychrynu, synu, orni; clywed ar ei galon; cydgam, cydgam à; bod yn ddigon hyf.

Do it if you dare—gwnewch ef os beiddiwch; gwnewch os beiddiwch.

I dare say—beiddiaf ddywedyd; nid oes arnaf ofn dywedyd; mi a warantaf.

I dare not say it—yr wyf yn ofni dywedyd hyn; y mae arnaf fi ofn dywedyd hyn; nis beiddiaf ei ddywedyd; ni feiddiaf *neu* nis gallaf fi ddywedyd mo hyny.

None is so fierce that dare stir him up—nid oes neb mòr hyderus a'i godi ef (*Iob* xli. 10).

I will lay you what you dare on it—mi a ddaliaf à fynoch arno; mi a ddaliaf â chwi y peth à fynoch arno.

You dare as soon take a bear by the tooth—cynt y cymmerech *neu* y daliech lew gerfydd ei farf.

To dare larks—dyrysu uchedyddion; dàl hedyddion trwy gymhorth drych.

Dare,† *s.* baidd, beiddiad, arfeiddiad.

Dare, *s.*=*Dace.*

Dareful,† *a.* (*dare* a *full*) heriog, llawn her.

Darer, *s.* (o *dare*) beiddiwr, arfeiddiwr, llyfaswr, llafasydd, beiddiwr, heriwr, heriedydd.

Daric, *s.* (Gr. *dareicos*, oddi wrth *Dareios* neu *Darius*) darn aur perthynol gynt i Persia, gwerth o ddeutu *P.*1 1*s.* 10*c.*; neu, yn ol ereill, 16*s.* 3*c.*

Daring, *a.* (o *dare*) hyf, hy, eofn, eon, anturiol, anturus, anturiog, llyfasol, llafasol, llyfasus, arfeiddiol, beiddiol, ewn, diarswyd, hyfaidd; dewr, glew, hydr, dewrwych, erfain, drud, dihafarch, calonog, gwrol, pybyr, dïofn; hyderus; rhyfygus, haerllug, heriol.

Rather daring—go hyf, &c.; lled hyf, tràn hy.

Extremely daring—tra hyf, tra hy, &c., hyf iawn, &c.

Daring, *s.* gweithred hyf, &c.; antur *neu* ymgais peryglus; llyfas, llafas; llyfasiad, beiddiad.

Daringness, *s.* (o *daring*) hyfder, hyfdra, hydeb, hyder, eonder, eondra, eofnder; dewredd, dewrder, glewder, glewineb, glewdid, glewdra, drudiant, dewrwychedd, calondid, gwroldeb; trahyfder, rhyfyg, haerllugrwydd; arfeiddioldeb, beiddgarwch.

Dark, *a.* (S. *deorc;* Gael. *dorch*) tywyll, (*f.* tywell), dywyll, gwyll, du, tywyllddu, anoleu, caddugol, gwrm, (*f.* gorm), dïoleu, dilewych, dilewyrch; oethin; cymylog, niwlog; dyrys, cuddiedig, anamlwg, aneglur, dirgel, cudd, anhysbys; anghlaer, afloew; anhylon, ansiriol; anhyddeall; aflan; damegol;† dall.

Very dark—trathywyll, tywyll iawn, gordywyll, gorwyll.

Somewhat dark—godywyll, lled dywyll, tràn dywyll; lled-anhawdd ei ddeall.

Altogether dark—hollol dywyll, cwbl dywyll, cynhywyll.

It is dark night—mae yn nos ddu dywell; y mae yn nos dywell; y mae yn dywell *neu* dywyll nos.

To grow dark—tywyllu, dywyllu, caddugo, duo, cymylu; myned yn dywyll.

It grows dark—mae yn tywyllu; mae yn nosi; mae hi yn myned yn dywyll.

A dark sentence—dameg, adameg, grymeg, dychymyg; ymadrodd tywyll; ymadrodd anhawdd ei ddeall.

Dark chamber—gwyllebyr, cuddbeithiadyr, cuddwelyr, cuddnodyr, cuddbeithyr.

Dark lantern—llusern gel, cuddlygorn, gwyllerllen, erllen wyll, llygorn cel.

Dark green—duwyrdd, tywyllwyrdd, gwyrdd tywyll.

Dark, *s.* tywyll, tywyllwch, tywyllni, tywyllwg, gwyll, gwyllni, caddug; gwrm, cudd, hudd; dirgeledd.

In the dark—yn y tywyll.

Dark,† *v. a.* tywyllu, caddugo.

Dark-browed, *a.* aelddu; gwrm ei ael; du ei ael; cuchiog, aeldrwm, gygus, sarig, ffroensur, blwng.

Dark-coloured, *a.* tywyllwawr, duaidd, twtnai, gwrm, erch; o liw tywyll.

Darken, *v.* (S. *adeorcian*) tywyllu, gwyllu, dywyllu, duo, caddugo, cymylu, cymylo, gwrmu; cethino, huddo, enhuddo, cysgodi; dirgelu; dyrysu, methlu, nidro; diwyno; afloewi; myned yn dywyll.

Darkener, *s.* tywyllwr, tywyllydd, tywyllawdr, tywyllor, caddugwr, dïlwr.

Dark-eyed, *a.* llygad-ddu, llygatddu; du ei lygad.

Dark-house, *s.* ty tywyll, gwallgofdy, tywylldy.

Darkish, *a.* (o *dark*) godywyll, lled dywyll, tràn dywyll, tywyllaidd, gwyllaidd, llwyddywyll, gwrmaidd; lled-anhawdd ei ddeall.

If the bright spots be darkish white—os bydd y dysgleiriadau gwynion wedi gorddu (*Lef.* xiii. 39).

Darkling, *a.* (o *dark*) à fo yn y tywyll; yn y gwyll; tywyll, gwyll, gwyllwawr.

Dark-minded, *a.* tywyllfryd, gwyllfrydig, tywyllfrydig.

Darkness, *s.* (o *dark*) tywyllwch, tywyllni, gwyll, tywyllwg, caddug, tywyllder, tywyll; hudd, cudd; cysgod; niwl, cwmwl; afagddu, y fagddu; cyfuch.

Utter darkness—tywyllwch eithaf, afagddu, magddu, y fagddu, trywyll, trywyllwch.

I will give thee the treasures of darkness—rhoddaf i ti drysorau cuddiedig (*Esa.* xlv. 3).

Gross darkness—y fagddu (*Esa.* lx. 2); tywyllwch dudew, tywyllwch tew.

Light and darkness—gwawl a gwyll; goleuni a thywyllwch.

Darksome, *a.* (o *dark*) tywyll, gwyll, dywyll, anoleu; godywyll.

Dark-souled, *a.* tywyll ei enaid; gwyll-eneidiog.

Dark-working, *a.* tywyll-weithiol, gwyllweithiol; dirgel-weithiol; yn gweithio yn y tywyll, yn y cudd, *neu* yn y dirgel.

Darling, *a.* (S. *deorling*) anwyl, hoff, cu, anwylgu, gorhoff, cuain, anwyl gariadus; hyfryd.

Darling, *s.* anwylyd, anwylyn, (*f.* anwylen, anwyles), anwylddyn, hoffddyn, hoffyn, (*f.* hoffen), dewisddyn; enaid ac anwyl, enaid ac anrhaith, unig enaid, calon anwyl, gwir galon; plentyn anwes, mab anwes; gorhoffedd.

Darn, *v. a.* (C. a Llyd.; Ff. *darne*) darnwnio, brodwnio, brodio; cyweirio, rhedeg twll; cyweirio twll â nodwydd ac edef; cymhlethu.

Darn, *s.* darnwniad, brodwniad, brodiad.

Darnel, *s.* (?) efr, efre, efryn, yd meddw, efrwellt; efrau; llèr: *sing.* efryn: *pl.* efrau.

Perennial darnel, } efryn parhäus, efr par-
Red darnel, } häus, rhygwellt: *pl.*
Rye grass, } efrau parhäus.

Bearded darnel—efryn colliog, efr colliog, yd meddw.

Beardless darnel, } efr digol, efryn digol,
White darnel, } yd meddw gwŷn.

Darner, *s.* (o *darn*) darnwniwr, brodwniwr, brodiwr, cyweiriwr.

Darning, *s.* (o *darn*) darnwniad, brodwniad, brodiad, cyweiriad.

Daroo-tree, *s.* masarn yr Aifft, masarn yr Aipht, y masarn Aifftig, sycamorwydd Aifftaidd.

Darrain,† *v. a.* (Norm. *dareigner*) cattrefnu, cadhwylio; byddino; parotŏi; cynnyg, osio, beiddio; ymdrechu.

Dart, *s.* (Ff. *dard;* Ll. *dard, dared*) picell, pilwrn, gafiach, saeth, chwarel, gwaewffon fechan, rheinen fêr, tafi, (*pl.* teifi), erfyn tafl.

He is good at darts—y mae efe yn hyfedr *neu* yn feistr ar daflu picellau; y mae efe yn hynod *neu* yn enwog am daflu picellau; picellydd hylaw, *neu* hyfedr ydyw efe.

The Irish armed with darts—y Gwyddyl gafiachog; y Gwyddelod picellog.

To cast darts—picellu, pilyrnu, picio; taflu picellau, pilyrnau, *neu* afiachau; bwrw saeth *neu* bicell.

Dart, *s.* picio, saethu, picellu, pilyrnu, taflu picellau, taflu gafiachau, taflu pilyrnau, bwrw saeth; bolltio; ergydio, saethyta, ymsaethu, tasgu, tarfu, taflu; ffiachio, lluchio, rheiddio; anfon; myned mòr gyflym a'r saeth; neidio.

That may be darted—hydafl, tafladwy; hawdd ei *neu* i'w ergydio.

To dart upon one—saethu, picio, rhuthro, *neu* ymosod ar un.

Dart, } brwyniad; *pl.* brwyniaid.
Dart-fish, }

Darter, *s.* (o *dart*) picellydd, picellwr, piciwr, gafiachydd, pilyrnydd, saethwr, ergydiwr; taflwr, taflydd, *neu* dafledydd picellau, *&c.*

Dartrous, *a.* (Gr. *dartos;* Ff. *dartre*) iddyfaidd, taenol, croendarddol, croendaenol.

Dash, *v.* (D. *dask;* Sw. *daska;* Gr. *dazomai*) taraw, taro, lluchio, pwyo, cymhwyo, curo, briwo, briwio, cymriwo, gyrthio, dulio, ysgigo, baeddu, malurio, chwyrn-daro; taenellu, ysgeintio, taenu, ysgeinio, tasgu, arwlychu; diwyno; cymmysgu; gwaethygu; bwrw *neu* roi am ben; dilĕu, croesi, croesi ymaith; tynu y pin drwy; tori, dryllio; somi, seithugio, diddymu; clechdyrio, clechdori; cywilyddio, gwaradwyddo, synu, delwi; peri gwrido *neu* ddelwi; rhuthro, picio, saethu.

To dash out—croesi, dilĕu, croesi allan, croesi ymaith.

To dash together—cymhwyo, cydbwyo, cydluchio, &c.

To dash in pieces—tori yn yfflon; tori yn dipiau; tori yn chwilfriw; tori yn deilchion; taro yn chwilfriw; tori yn ddrylliau *neu* yn ddarnau; tori yn gandryll; tori *neu* daro yn glechdyr; tori yn gregyn; tori yn ysgyrion; malurio, dryllio, briwo; maeddu, curo, *neu* bwyo yn fân; chwilfriwio, dryllio.

To dash out the brains—diymenyddio, difenyddio; taro yr ymenydd allan; curo yr emenydd allan.

To dash one on the chops—gweflodio; rhoi gweflod i un; taro un ar ei eneu; taro un ar *neu* yn ei ddannedd; rhoi cernod i un; cernodio.

To dash a design—diddymu amcan *neu* fwriad; taro bwriad ar ei ben.

I will dash them one against another—tarawaf hwynt y naill wrth y llall.

The ship dashed against a rock—tarawodd y llong wrth graig.

He dashed them against the ground—efe a'u curodd hwynt wrth y llawr.

Their bows also shall dash the young men to pieces—eu bwâu hefyd a ddrylliant y gwŷr ieuainc.

The mother was dashed in pieces upon her children — drylliwyd y fam ar y plant.

Dash, *s.* ergyd; tarawiad; lluchiad; gwrthdarawiad, gwrthdaraw, gwrthergydiad, gwrthdar, cyfergyr, gyrth, dul, ermid; cymmysgedd, cymmysg; tywalltiad i mewn; taenell, taen, ysgaen; llymeidyn, dyferyn; diffyglin, rhedlin, croealin, bryslin, troddlin, llinell; rhuthr, cyrch, ymgyrch; rhodres, rhwysg, coegrodres, conedd, ymddangosiad trystfawr.

At one dash—ar un ergyd; ar unwaith.

Give him a dash on the teeth—taro ef yn *neu* ar ei ddannedd; dyro iddo ergyd *neu* ddyrnod ar *neu* yn ei ddannedd.

He is out at first dash—efe a dramgwyddodd ar y trothwy; efe a gollodd *neu* a fethodd ar y cynnyg *neu* yr ergyd cyntaf.

A dash on the lips—gweflod, gwefiawd.

Dash-board, *s.* lluchastell, lluchfwrdd.

Dashing, *a.* (o *dash*) rhuthrol; trystfawr, trystiog, rhodresog, bochsachus, ffrostfawr; rhyfrys, brysiog, byrbwyll, ehud, anhybwyll, rhyfrygar.

The dashing of the waves disturbeth him not—nis cyffröir ef gàn gynhwrf y tònau.

Dastard, *s.* (S. *adastrigan*) anwr, annewryn, llyrfwas, cilgi, llwfr, llibinwas, llegach, adwr, cachadur, cachan, cachgi, ofnog, bawyn, bawddyn, adyn; dyn llwfr, llwrf, digalon, gwangalon, annewr, anwraidd, dïysbryd, ofnus, ofnog, anhy, llegach, llegus, *neu* lyferthin.

Dastard, } *a.* annewr, anwraidd, llwfr, llwrf,
Dastardly, } digalon, gwangalon, dïysbryd, llyrfaidd, ofnog, ofnus, anwrol, llipa, llibin, llyferthin, anlew, llegus, llegach, llyferthus, cilgïaidd, cachgïaidd, gwael, distadl, bawaidd, brwnt.

The dastardly spirit of a timorous man—llyfredd dyn ofnus.

Dastard, } *v. a.* digaloni, llyfrhau, hurtio,
Dastardize, } anwroli, gwangaloni; gwneuthur yn annewr, &c.

Dastardliness, } *s.* anwredd, annewredd, llyrf-
Dastardness, } der, llyrfdeb, llyrfdra, llyfr-
Dastardy, } der; llyfrdra, llyfrdeb, llyfredd, llyrfedd, llyfrineb, ofnogrwydd, ofnusrwydd, anghalondid, anlewdid, adwriaeth, anwroldeb, cilgïedd, cilgïeiddrwydd, cachgïedd, cachgïeiddrwydd, llyrfwasedd, llibindod, llibindra, aneofnder, aneondra.

Dasypus, *s.* (Gr. *dasus* a *pous*) armellog, cendyrehyn.

Data, *s. pl.* (Ll.) dodion, rhoddedigion; seilon, seiliau.

The Data of Euclid—Dodion Euclid.

Datary, *s.* (Ll. *datum*, o *do*) dyddiedydd, dyddiadwr, dyddnodwr; dyddiadaeth.

Date, *s.* (Ff.; Ll. *datum*) dyddiad, dyddiant, dyddnodiad, amseriad; yr amser, y dydd, *neu* y flwyddyn pryd yr ysgrifenwyd peth; rhoddiad y dydd *neu* yr amser; parhad, para; diwedd, terfyn.

Your letter has neither seal nor date—nid oes wrth eich llythyr nac insel nac amser; nid oes wrth eich llythyr na dydd na sel.

Out of date—allan o arfer *neu* barch; i maes o arfer *neu* barch; gwedi ei anghofio; gwedi myned yn annefodol; gwedi myned mewn annefod *neu* anmharch; wedi methu, pallu, *neu* heneiddio; wedi myned ar ddim; gwedi myned yn ddirym; allan o fri; heb ddim cyfrif o hano.

Date, *v.* dyddio, dyddnodi, amseru, amsernodi; rhoi y dydd *neu* yr amser wrth; cyfrif; dechreu; dechreu cyfrif; bod i'w gyfrif.

Date, *s.* (Ff. *datte*; Ll. *dactylus*) palmaeron, aeron talbalmwydd, aeron y palmwydd tàl.

Dateless, *a.* (*date* a *less*) diddyddiad, annyddnodol; heb ddyddiad, amseriad, *neu* ddyddnodiad; heb ei ddyddio; heb un dydd wrtho; diddydd.

Dater, *s.* dyddiedydd, dyddiadwr, dyddnodwr.

Date-tree, *s.* talbalmwydden, grawnbalmwydden, gorbalmwydden; palmwydden aeronddwyn, palmwydden fysddail.

Dative, *a.* (Ll. *dativus*) rhoddiadol, rhoddedigol, rhoddol.

Dative case—cyflwr rhoddiadol, rhoddol, *neu* roddedigol; achos rhoddiadol; achos rhoddol; cwympod rhoddiadol *neu* roddol; y rhoddai.

Dative executor—olweinydd, gweinifiad, gweinydd, gweinyddwr.

Datum, *pl.* Data, *s.* (Ll.) dawd; sail; peth dodedig *neu* roddedig: *pl.* dodion, rhoddedigion, seilon, seiliau.

Datura, *s.* (o'r Ar. *tatorah*) meiwyn, afal dreiniog; dalen meiwyn.

Datura stramonium—meiwyn, afal dreiniog.

Daturina, } *s.* (o *datura*) llyshal meiwyn,
Daturia, } alcali meiwyn.
Daturine, }

Daub, *v.* (C. *dwbio*; Ff. *dauber*; Is. *dabben*) dwbio, plastro, edlynu, iro; iro *neu* blastro drosto; diwyno, llytrodi, trybaeddu, gorchuddio, priddo; taro â; truthio, rhagrithio; llygru.

Daubed with lace—aiderog.

Daubed with golden lace—euraiderog.

Daub, *s.* dwb, plastr; brasbaentiad.

Dauber, *s.* dwbiwr, dwbinwr, dwbinydd, dwbiedydd, plastrwr, irwr; brasbaentiwr, paentiwr trwsgl, paentiwr anhyfedr; truthiwr, gwenieithwr cywilyddus.

Daubery, } *s.* (o *dauber*) dwbiad, dwbwaith,
Daubry, } dwbin, dwbiniad, plastrad, plastr, dwb.

Daubing, *s.* (o *daub*) dwbiad, plastrad, edlynad, dwb, plastr, dwbin; llaid, tom, clai; brasbaentiad; rhagrith cywilyddus.

Dauby, *a.* (o *daub*) gludiog, edlynol, ymlynol, gwydn, glynol, dyludiol, dwblyd; llyalyd, lleidiog.

Daucus, *s.* (Gr. *daucos*) moron, y moron.

Daughter, *s.* (S. *dohter*; Al. *tochter*; Is. *dogter*) merch; geneth, llodes, llances, eigr.

Daughter in law—gwnadd, dawes, merch yn nghyfraith, merch yn y gyfraith.

Step-daughter — llysferch, merch wèn, elses.

God-daughter—merch fedydd.

Grand-daughter—wyres.

First-born daughter — cynferch, merch gyntaf-anedig, merch gynt-anedig.

Thou daughter that dost inhabit Dibon—O breswylferch Dibon (*Ier.* xlviii. 18).

Daughterliness, *s.* merchedd, mercheiddrwydd, mercholdeb.

Daughterly, *a.* merchaidd, merchol.

Dauk, } *s.* llythyrgludiaeth (yn yr India Ddwyr-
Dawk, } einiol).

Daunt, *v. a.* (Ll. *domito*; Ff. *dompter*) digaloni, gwangaloni, anghaloni, anghefnogi; brawychu, llyfrhau, llyrfhau, dychrynu, dyddelwi; peri ofn ar; peri synu, delwi, *neu* dewi; arswydo, ofni; goluddio.

Dauntless, *a.* (*daunt* a *less*) calonog, hyf, hy, eofn, eon, dïofn, diarswyd, diddychryn, diargyswr, diargyswrw, hyfaidd, difraw, beiddgar, dewr, gwrol, drud, glew, arlyfasol.

Dauntlessness, *s.* calonogrwydd, hyfdra, eondra, dewredd, dewrder, gwroldeb, hyfeiddrwydd, anofn, arlyfasedd.

Dauphin, *s.* (Ff.=dolffyn; Ll. a Gr. *delphin*) Dolfin, Delphin; mab hynaf brenin Ffrainc, cyn Chwyldroad 1830.

Dauphiness, *s.* (o *dauphin*) gwraig y Dauphin, Dolffines, Delphines.

Davit, *s.* camlath, cyfodlath.

Daw, *s.* (?) bran, fran; cogfran: arferedig mewn cyfansoddiad.

Jack-daw—cogfran, coegfran, cawci, corfran.

Daw,† *v. n.* (S. *dagian*) gwawrio.

Dawdle,† *v. n.* (Al. *tändeln*) simera, ofera, gohytian, llercian, sefyllian; difyru *neu* ddiffrwytho yr amser; pencawna.

Dawdler,† *s.* simerwr, oferwr, llerciwr, gwageddwr.

Dawish, *a.* cogfranaidd, coegfranaidd.

Dawk, *v. a.* (C. *tocio?*) bylchu, rhicio, rhigoli, tori.

Dawk, *s.* hollt, agen, toriad.

Dawn, *v. n.* (S. *dagian*; Al. *tagen*; Is. *taagen*) gwawrio, dyddhau, dyddio; myned yn ddydd; codi *neu* dori o'r wawr; rhaciaw o'r wawr; rhaciaw o'r dydd; cleisio, goleuo, boreuo, tywynu, goleuannu; ymagor, ymdori; dechreu ymagor.

It dawns—y mae yn gwawrio, yn dyddhau, yn dyddio, yn goleuo, *neu* yn goleuannu; mae y wawr yn tori, yn codi, *neu* yn rhacio; mae y dydd yn tori *neu* yn cleisio.

Dawn, *s.* gwawr, y wawr, y wawrddydd, y wawr ddydd, clais y dydd, cyfddydd, cynddydd, pylgain, plygain, pylgaint, plygaint, dychlais y dydd, llug, llug y dydd, toriad y dydd, glasiad y dydd, glasddydd, glaswawr, toriad y wawr, rhaciad y wawr, codiad y wawr; boreuddydd, bore, y goleu cyntaf; gwawl; dechreu, cychwyniad; Gwawron.

First dawn—cynwawr.

The dawn is breaking—y mae yn gwawrio, yn dyddhau, *neu* yn dyddio; mae y wawr yn tori; y mae yn myned yn ddydd; y mae y wawr yn rhacio; y mae hi yn rhacio y wawr; mae y wawr yn codi *neu* yn tori.

The dawn of the day—gwawr y dydd, y wawrddydd; glasiad, rhaciad, *neu* doriad y dydd; llug y dydd, ieuenctyd y dydd; clais y dydd; dychlais y dydd.

Dawning, *s.* (o *dawn*) gwawriad; codiad, toriad, rhaciad, *neu* gleisiad y wawr; llugiad, boreuad, cynddyddiad; dechreuad, dechreu; ymagoriad, ymddangosiad.

Then came the woman in the dawning of the day—yna y wraig a ddaeth pan ymddangosodd y bore (*Barn.* xix. 26).

Day, *s.* (*S. deg, dag, deg;* Is. *dag;* Al. *tag;* Ll. *dies*) dydd, diwarnod, dïwrnod, dwthwn, dyw; cofwyl, dygwyl, cylchwyl; goleuni, goleu; pryd, amser, oes: *pl.* dyddiau, diwarnodau, dïau.

This day, To-day, } heddyw, y dydd heddyw, y dydd hwn.

Noon-day, Mid-day, } canol dydd, hanner dydd, canolddydd, nawn, craidd dydd.

Break of day=*Daybreak.*

At break of day—ar y wawr; gyda'r dydd, gyda'r wawr; ar doriad y dydd; gyda thoriad y dydd; gyda thoriad y wawr; gyda chlais y dydd, &c.

Before day—cyn dydd, cyn y dydd; plygeiniol, pylgeiniol.

A little before day—ar *neu* yn y pylgain; ychydig cyn dydd.

The day before yesterday, Two days ago, } echdoe.

Two days hence, The day after to-morrow, } trennydd, drennydd, tradwy;

The third day to come, } ail dranoeth, y trydedydd, y trydydd dydd; y dydd nesaf ar ol efory.

Two days ago—echdoe; ers deuddydd; er ys deuddydd; deuddydd yn ol; er ys dau ddïwrnod.

Three days ago—ers tridiau; er ys tridiau; gwrthdrenydd; cyn echdoe; y dïwrnod cyn echdoe.

Four days hence — trydwan; yn mhen pedwar diwarnod.

Two days after—yn mhen deuddydd; yn mhen dau ddiwarnod; gwedi deudydd.

These two days—er ys deuddydd; er ys dau ddïwrnod.

Three days—tridiau, tri dïwrnod, tri diwarnod.

Four days ago, Four days since, } er ys pedwar dïwrnod; pedwar dïwrnod yn ol.

Many days ago, Days ago, } er ys dyddiau; er ys dyddiau bellach; er ys llawer dydd; er ys dyddiau yn ol; er ys talm; ers llawer o ddyddiau.

Two days' space—ysbaid deuddydd; ysbaid dau ddïwrnod.

This day sevennight, A week ago, } wythnos i heddyw; er ys wythnos; er ys wythnos yn ol.

This day fortnight—pythefnos i heddyw; er ys pythefnos.

The next day, The day after, The day following, } tranoeth, dranoeth, y dydd nesaf, y dydd canlynol, y dydd nesaf ar ol.

The day past—y dydd eddyw; y dydd à aeth heibio; y dydd neithiedig.

Holy-day—gŵyl, dydd gŵyl.

Feast-day—dydd gŵyl, gŵyl, cofwyl, dygwyl.

Ember-days—dyddiau y cydgoriau; dyddiau ympryd, dyddiau y lludw.

Day of judgment, Doomsday, } dydd y farn, dydd barn, dydd brawd.

Intercalary days—dyddiau gorymddwyn, dyddiau ymsang, dyddiau ymsangol, dyddiau y gorymddwyn.

Twelfth-day, Twelfth-tide, } ystwyll, yr ystwyll, gŵyl ystwyll, dydd ystwyll, y serenwyl.

Gala day—dydd rhwysg, dydd rhodres, dydd ceinwychder; prifwyl-ddydd, dydd prifwyl.

Every day—pob dydd, bob dydd, beunydd, peunydd.

From day to day—o ddydd i ddydd; o ddydd bwygilydd; beunydd; bob dydd; yn feunyddiol.

Preparation day — darparwyl, rhagwyl, darpar ŵyl.

Day and night—dydd a nos.

A day and a night — diwarnod a noswaith.

A year and a day—undydd a blwyddyn.

All-Souls' day—dygwyl yr Eneidiau, gŵyl yr Eneidiau, dydd gŵyl yr Eneidiau, cofwyl yr Eneidiau; dygwyl y Meirw, gŵyl y Meirw.

Day by day—dydd yn ei ddydd; o ddydd i ddydd; bob dydd; beunydd; yn feunyddiol; o ddydd bwygilydd; o'r naill ddydd i'r llall; o ddïwrnod i ddïwrnod; o'r naill ddïwrnod i'r llall.

Day by day we magnify thee—beunydd a byth y clodforwn dydi.

All the day long—trwy gydol y dydd; ar hyd y dydd; trwy y dydd.

To this very day—hyd gorff y dydd hwn; hyd gorff y dydd heddyw; hyd y dydd heddyw; hyd y dydd hwn.

Future day — tranydd; dydd à ddaw; dydd i ddyfod.

Every other day—bob yn eilddydd; bob yn ail dydd *neu* dïwrnod.

On a day—ar ddïwrnod; ar ddyddgwaith.

On a certain day — ar ryw ddïwrnod; ar ddydd penodol, hysbys, nodedig, *neu* osodedig; ar ddyddgwaith; ar ryw ddydd; ar y dydd a'r dydd.

Certain days — rhai dyddiau; ennyd o ddyddiau; talm o ddyddiau; rhyw ddyddiau.

A few days—ychydig o dyddiau; ychydig ddyddiau; rhynawd o ddyddiau; ennyd o ddyddiau.
Within a few days—o fewn ychydig ddyddiau; cyn nemawr o ddyddiau; cyn pen nemawr o ddyddiau; ar fyr o ddyddiau.
Within these few days—o fewn yr ychydig ddyddiau hyn.
Days of grace—dyddiau oed, oed-ddyddiau; dyddiau gras, dyddiau rhad.
Days of respite—dyddiau gorphwys, dyddiau oed cyfraith, dyddiau dyddon.
Vacation days—dyddiau dyddon; dyddiau dysbeidiant.
Court days, } dyddiau llys, dyddiau hawl,
Law days, } diwrnodau llys, llysddyddiau; dyddiau coll a chaffael; dyddiau cyfraith; dyddiau ar y rhai y cynnelir cyfraith.
A set day—dydd penodol, dydd penodedig, dydd nodedig, oed dydd.
A day appointed—dydd penod, dydd penodedig, dydd ammodol.
A day appointed for hearing—dydd penod hawl; penod-ddydd hawl.
Days of return—dyddiau attychwel, dyddiau ymchweliad, dyddiau cyfreithiol.
Day for prognosticating—coelddydd, dydd coel.
Sidereal day—dydd seryddol, dydd seronol.
Living but for a day—undyddiog.
A fine day—diwrnod teg, diwarnod hyfryd.
The other day—y dydd arall; ychydig ddyddiau yn ol; y dydd a'r dydd; y dydd neu'r dydd; er ys dim llawer o amser.
Now-a-days—y dydd heddyw; yr oes hon; yn yr oes hon; yr amser hwn; yn awr; yn y dyddiau hyn; yn y dyddiau presennol; y dyddiau hyn; heddyw; y to hwn; y to presennol; y to y sydd.
Of late days—yn ddiweddar; yn hwyr ddyddiau; yn y dyddiau diweddar; yn hwyr o amser; yn hwyr; yn ddiweddar o amser; yn yr amseroedd diweddar.
At shutting in of day—yn y cyfnos; yn y cyflychwyr; yn y gogyfnos; yn y gorchyfarwy; yn hwyr *neu* ucher y dydd; yn nghyfliw gwr a llwyn; pan ucherai y dydd; yn ngwyll y nos; yn min nos.
It is day—y mae yn ddydd; mae yn oleu.
As soon as it is day—cyn gynted ag y byddo hi yn ddydd *neu* yn oleu; cynted ag y dyddhao hi.
In the day-time, } wrth oleu y dydd; wrth
By day, } liw dydd; wrth liw
By day-light, } dydd goleu; lliw dydd; liw dydd; liw dydd goleu; liw goleu ddydd; liw goleuddydd; yn ngoleuddydd; ddydd goleu; yn ystod y dydd.
The day breaks—mae hi yn dyddhau; mae yn dyddhau; mae yn dyddio; mae y dydd yn tori; mae y wawr yn tori, yn codi, *neu* yn rhacio; mae y dydd yn cleisio; y mae hi yn gwawrio; y wawr a gyfododd.
When it was day—a hi yn ddydd.
To spend one's days—treulio ei ddyddiau, ei oes, *neu* ei amser; byw, bucheddu, oesi.
A day, } y dydd, yn y dydd, wrth y
By the day, } dydd.
He came that day—efe a ddaeth y dwthw hwnw.
To give one the time of the day—cyfarc y pryd o'r dydd i un; cyfarch un *neu* un; dywedyd 'dydd da iwch' wrth un dywedyd y pryd o'r dydd wrth un.
A day's work—gwaith diwrnod; gwait undydd; diwrnod o waith.
Work day—dydd gwaith, diwrnod gwaith.
Day's wages—hur undydd, cyflog undyd dyddged, dyddwobr, dyddobrwy.
Forty days—deugain diwarnod; deugai niwrnod; deugain niau.
Close of day — diwedydd, hwyr, uche hwyr y dydd; terfyn y dydd.
First day—unfed dydd, unfettydd.
Second day—ail ddydd, eilfed dydd, ei fettydd, deufettydd, deuettydd.
Third day — trydydd dydd, trydedyd trifed dydd.
Fourth day—pedwerydd dydd, pedrydy pedwarfed dydd.
Fifth day—pummed dydd, pummettydd.
Sixth day—chwechfed dydd, chwech dydd, chwechettydd.
Seventh day—seithfed dydd, seithfetty
The first day of the month—y dydd cynt o'r mis; calan y mis.
May-day—calanmai, calan Mai.
Day school—ysgol ddyddiol.
Day scholar—ysgolor dyddiol.
To win the day—ennill y dydd; ennill gamp; myned â'r gamp; cario y dydd cael y dydd; ennill y fuddugoliaeth y maes, y bel, *neu* y gâl; cael yr orue afiaeth; cael y maes; cael y goreu dwyn y bel; dwyn y gloch; myned dydd.

Daybeam, *s.* (*day* a *beam*) goleuni dydd, gole y dydd; goleuni, gwawl.

Daybed, *s.* dydd-wely, gwely dydd, gwel anwes.

Daybook, *s.* dyddlyfr.

Daybreak, *s.* gwawr, y wawr, gwawrddydd toriad y dydd, clais y dydd, cyfddydd, cyn ddydd, pylgain, plygain, pylgaint, plygaint glasiad y dydd, llug y dydd, dychlais y dydd gwawriad y dydd; glaswawr; toriad y wawr rhaciad y wawr, rhaciad y dydd, codiad wawr; boreuddydd, glasddydd, bore, bore ddydd, y goleu cyntaf.
A little before daybreak — ychydig cyn toriad y dydd, &c.; ar y pylgain; yn pylgain.

Daycoal, *s.* dyddlo, haen uchaf glo.

Daydream, *s.* breuddwyd lliw dydd; dydd freuddwyd.

Dayflower, *s.* dyddflodyn, dyddflodeuyn.

Dayfly, *s.* dyddgleren, dyddglyryn; cleren *neu* gylionen undydd; trychfil undydd; trychfil undyddiog.

Dayflyer, *s.* dyddhedegydd; milyn â ehedo wrth liw dydd.

Daylabour, *s.* dyddwaith, dyddlafur, gwaith diwrnodol, diwrnodwaith; gwaith wrth hur y dydd; gwaith wrth y dydd.

Daylabourer, *s.* dyddweithiwr, dyddweithydd, gweithiwr hur, gweithiwr wrth y dydd, diwrnodwr, dyddlafurwr.

Daylight, *s.* goleuni dydd, goleu dydd, goleu y dydd, dydd goleu; dyddwawl, gwawl dydd.
It is just upon daylight—mae hi ar wawrio,

ar oleuo, ar ddyddio, *neu* ar ddyddhau; mae hi ar y dydd; mae hi yn mron dydd; mae y wawr ar dori.

Day-lily, *s.* cilgain, gwaew y brenin.

Dayly, *a.* (o *day*)=*Daily.*

Day-rule, Day-writ, } *s.* dyddysgrifwys, dyddreol.

Dayman, *s.* (*day* a *man*) dyddiwr, canolwr, cyfryngwr, cyfryngydd, cylafareddwr; barnwr.

Dayspring, *s.* y wawr, y wawrddydd, gwawr, gwawrddydd, y wawr ddydd; toriad, glasiad, *neu* gleisiad y dydd; pylgain, plygain, pylgaint, plygaint; bore.

The dayspring from on high—codiad haul o'r uchelder (*Luc* i. 78).

Daystar, *s.* seren ddydd, y seren ddydd, gwenddydd, seren fore, y seren foreu; Gwener, y seren Gwener, seren Wener; Gwawlddwyn, Goleuddwyn.

Day's-work, *s.* gwaith diwarnod, gwaith dïwrnod; gwaith undydd; dïwrnod o waith.

Daytime, *s.* dydd, y dydd; amser goleu y dydd; ymod y dydd.

Day-wearied, *a.* dydd-flin, dydd-flinderog, dydd-flinedig; blin gân lafur *neu* ludded y dydd.

Day-woman, *s.* llaethwraig, maerones, meiriones, maerwraig, hafodwraig, morwyn llaeth, morwyn y blith.

Daywork, *s.* dyddwaith, dyddlafur; gwaith wrth y dydd; gwaith wrth hur y dydd; gwaith dïwrnodol, dïwrnod-waith.

Daze,† *v. a.* (S. *dwæs, dysi*) gorddysgleirio, pelydru, teryllu.

Daze, *s.* teryllfaen, llacharfaen.

Dazzle, *v. a.* (S. *dwæs, dwæscan*) serenu, teryllu, pelydru, ardywynu, gorddysgleirio, gorllathru, lluganu, llathru, dallu; peru i'r llygaid serenu *neu* deryllu; dallu y llygaid *neu* yr olwg; dallu â gormodd oleuni *neu* ddysgleirdeb; cymylu llygaid; bwrw hud *neu* niwl dros lygaid.

My eyes dazzle—mae fy llygaid yn serenu; mae'm llygaid yn teryllu.

Dazzlement,† *s.* (o *dazzle*) sereniad, terylliad, gorddysgleiriad.

Dazzling, *a.* teryll, llachar, dysglaer, gorddysglaer, ffloew, llathraid, llathr, llathraidd, echdywynol, ysblenydd, serenol, seirian, gloew, llewyrchol, ysblan, claer, claerwych, glai, eirig, eirian, tanbaid, lluglawn, pelydrol, effan; yn dallu y llygaid.

De, (Ll.) rhagddawd yn dynodi *oddi wrth, o, ymaith; i lawr; an- dad-, di-, dis-; tra, gŏr-; hollol.*

Deacon, *s.* (Gr. *diaconos*; Ll. *diaconus*) dïacon, diagon, degon, aeddon, iagon.

Deaconess, *s.* dïacones, dïagones, aeddones, degones, iagones; gweinidoges.

Deaconry, Deaconship, } *s.* (o *deacon*) dïaconiaeth, dïagoniaeth, degoniaeth, aeddoniaeth, iagoniaeth; swydd *neu* urddas dïacon.

Dead, *a.* (Is. *dood*; Sw. *död*; Al. *todt*) marw; marwaidd, difywyd, dïenaid, dïysbryd; wedi marw; wedi trengu; heb nac enaid nac anadl; merwin; yn merwino; â chwsg *neu* gysgfa ynddo; syth; diffrwyth, gwyw, gwywedig, crin; cysglyd, llwfr, llwrf; musgrell, diog, swrth, (*f.* sorth), trwm, trymaidd, trymllyd, trymhyrddig, anfywiog, dïymadferth, anweithgar, llesg, llesgenaidd, llibin; pwl; henaidd; oerllyd, anwresog, dïwres; dïeffaith; dideimlad, dïymdeimlad; diflas, merf, merllyd; dwfn; digyffro; gwag.

To make dead=*Deaden.*

Naturally dead—gwedi marw a threngu; gwedi trengu a marw.

Dead sleep — trymgwsg, trymhun, margwsg, cwsg marw, marw gwsg.

To be dead—bod yn farw; bod wedi marw *neu* drengu; bod wedi darfod am dano; bod wedi ymadael â'r byd; bod wedi terfynu.

He is dead—y mae wedi marw; y mae yn farw; y mae wedi trengu, &c.

When he was dead—pan oedd efe wedi marw; pan oedd efe yn farw; gwedi ei farw; ac efe wedi marw; gwedi marw o hono; gwedi ei farwolaeth.

Dead of itself—burgunaidd, llurgunaidd; gwedi marw *neu* drengu o hono ei hun.

That is dead of itself—abwy, abo, burgun, llurgun, buria, abod, abar; à fo farw o hano ei hun.

Half-dead—hanner marw; lledfarw, gallmarw, go-farw; lledfyw, breiddfyw.

Dead body—corff marw, celain, celan.

Dead coal—marworyn diffoddedig, glo marwor.

Dead drink—dïod farw, ferf, *neu* ddiflas; dïod egr ddiflas; dïod wedi colli ei grym *neu* nerth; dïod ddinerth.

Dead pays—talion coll; talion marw; cyflog y lladdedigion a'r ffoedigion mewn rhyfel.

Dead-born — marw-anedig, marw-enedig, marw geni; à anwyd *neu* à enir yn farw.

Dead water—dwr sefydlog, marw, merydd, *neu* ferllyd; merddwfr, merddwr, merllyn, llynwyn, marwddwfr, marddwfr.

Stone dead—marw syth; mòr farw a'r gareg; marw gelain.

Dead language—iaith farw; iaith ddïarfer; iaith nad yw ar arfer gwlad.

Dead letter—llythyr dïarddel, llythyr dïarddelw; llythyren farw.

Dead-letter office — swyddfa llythyrau dïarddel.

Dead, *s.* marw; meirw, meirwon; dyfnder, cefnaint, canol.

The dead—y meirw, y meirwon.

The quick and the dead—y byw a'r meirw.

The dead of night—dyfnder nos, cefnaint nos, canol nos, trymder nos, perfeddion y nos.

The dead of winter — dyfnder gauaf; canol gauaf.

To mourn for the dead—arwylo; galaru am y marw.

Make no mourning for the dead—na wna farwnad (*Esec.* xxiv. 17).

Dead,† *v.* marweiddio, lladd, marwolaethu; ymfarweiddio.

Dead-doing, *a.* dinystrol, dinystriol, angeuol, dyfethol, dystrywgar, adwythig; à laddo yn ddifeth.

Dead-doors, *s. pl.* dorau segur; dorau i ddysgwyl taro.

Dead-drunk, *a.* llwyrfeddw, llwyrfrwysg, abrwysg, cwbl feddw; marw gân feddwdod; cancr-feddw; meddw chwibwrn.

Deaden, *v.* (Is. *dooden*; Al. *tödten*; o *dead*) marweiddio, marwhau, marwolaethu, marwolhau, lladd, marwoli; peri yn farw; marthu,

gwanhau, gwanychu; pylu, diawchu; merfu, difiasu.

Dead-eye, *s.* marlygad; math o chwerfan dro.

Dead-flat, *s.* marblyg.

Dead-freight, *s.* llonglog marw, gwag longlog.

Dead-hearted, *a.* calon-farw, calon-leog; digalon, gwangalon, diysbryd, llwfr.

Dead-heartedness, *s.* gwangalondid, digalondid, llyfrdra, llyrfedd.

Dead-hedges, *s. pl.* margloddiau, cloddiau annhyfol, cloddiau tocion.

Deadish, *a.* marwaidd, gofarw, lledfarw, marth, marthig.

Dead-lift, *s.* trymbwysi, pwysi; angen, angenoctyd; dygn angen, dygnedd, cyfyngder, cyfyng-gynghor, eithaf perygl; y cynnyg diweddaf; y weddi ddiweddaf; angen diobaith; yr hwp olaf.

He came to their assistance at a dead-lift —efe a ddaeth yn gynnorthwy iddynt pan oedd reitaf iddynt wrtho; daeth yn gynnorthwy iddynt pan oeddent ar y weddi ddiweddaf, yn eu hangenoctyd, yn eu cyfyng-gynghor, neu ar yr hwp olaf.

Dead-light, *s.* marlewyrch; rhwyllglawr; tyllglawr; canad goleu neu ffenestr llong.

Deadlihood,† *s.* marwolrwydd; sefyllfa neu gyflwr y meirw.

Deadliness, *s.* angeuoldeb, angeuolder, angeuolrwydd, marwolder, marwoldeb, marwolrwydd, dinystroldeb, dinystrioldeb.

Deadly, *a.* (o *dead*) marwol, angeuol; dinystrol, dinystriol, gwenwynig, gwenwynllyd, niweidiol, adwythig, creulawn.

Deadly, *ad.* yn farwol, &c.; fel yr angeu; fel angeu; fel un marw; dygn, lawn, dros ben, tra.

Deadly pale—gwelw fel yr angeu; glas fel yr angeu; glas angeuol; gwelw angeuol; cyn lased a'r angeu; cyn welwed a'r angeu; mòr welw a'r angeu.

Deadly wounded—gwedi cael neu dderbyn archoll farwol; gwedi cael neu dderbyn archoll neu glwyf angeuol.

He was deadly fatigued—yr oedd efe yn mron marw gàn ludded; yr oedd yn barod i farw gàn ludded; yr oedd ar farw gàn ludded; yr oedd efe yn ddygn luddedig; yr oedd efe yn lluddedig iawn; yr oedd yn lluddedig dros ben.

Deadly-carrot, *s.* moron marwol.

Deadly-nightshade, *s.* codwarth = math o blanigyn gwenwynig.

Dead-neap, *s.* trai, gordrai, iseldrai, iselfor, marwddwfr, llanw isel, dystyll.

Deadness, *s.* (o *dead*) marweidd-dra, marwedd, marweidd-dod; gwendid, syrthni, marthrwydd; marweiddiad; pylni, pyledd; oeredd, oerder; difiasdod, difaterwch; merfedd, merfdra.

Deadnettle, *s.* (*dead* a *nettle*) marddanadlen, marwddanadlen, marwddanaden, marddanaden; danadlen ddall, fud, neu farw; danaden ddall, fud, neu farw.

Yellow deadnettle — eurddanadlen, marddanadlen felen.

Red deadnettle — marddanadlen goch, marwddanadlen goch, danaden farw goch, danadlen farw goch.

White deadnettle — marddanadlen wèn, marwddanadlen wèn, danadlen farw wèn, danaden fud wèn.

Dead-pledge, *s.* marwystl, marw-wystl, gwystl

Dead-reckoning, *s.* margyfrif, marwgyfrif, marw gyfrif.

Dead-ropes, *s. pl.* marwraffau.

Dead-shoar, } **Dead-shore**, } *s.* marbren, marwddarn.

Deads, *s. pl.* amsothach mwn; y pethau sy' amgylchu mwn yn y ddaiar.

Dead-struck, *a.* gwedi delwi; gwedi ei daro â syndod, â dychryn, neu âg arswyd; gwedi ei daraw yn farw.

Dead-water, *s.* marwddwfr, marddwfr, merddwfr, merllyn, llynwyn; dwfr marw, sefydlog, llonydd, merllyd, neu ferydd.

Dead-wind, *s.* marwynt; gwrthwynt, gwynt gwrthwyneb.

Dead-works, *s. pl.* y rhannau uwch y dwr (long).

Deaf, *a.* (S.; Is. *doof*; D. *döv*; Sw. *döf*) byddar trymglyw, clustfyddar; trwm ei glywed; trwm ei glybod; diglyw; aneglur, anghroew anhyglyw; anystyriol; gwedi ei fyddaru.

To be deaf — bod yn fyddar; bod y glustfyddar; bod yn drwm ei glywed neu glybod.

To be deaf to—troi y glust fyddar at; bod heb fynu neu chwennych clywed; bod yn fyddar i.

To make deaf — byddaru; syfrdanu gwneuthur yn fyddar.

To become deaf, } To grow deaf, } myned yn fyddar; trymhau o'r clybod; trymhau o'r clywed; byddaru; myned yn drwm ei glywed.

A deaf person—byddar, dyn byddar, un byddar: *pl.* byddariaid.

A deaf woman—byddares, byddar, dynes fyddar, dyn fyddar, benyw fyddar, un fyddar.

Deaf eared—clustfyddar.

A deaf ear—clust fyddar, byddarglust.

Deaf and dumb—mud a byddar; mud fyddar, byddarfud.

Somewhat deaf — go fyddar, lledfyddar anhyglust; trwm ei glybod; trwm ei glywed; tràn fyddar.

Deaf,† *v. a.* byddaru.

Deafen, *v. a.* (o *deaf*) byddaru; syfrdanu tynu clustiau.

Deafness, *s.* (o *deaf*) byddarwch, bydderi byddardra, byddardod; trymder clyw, trymder clywed, trymder clybod, trymglybod.

Deal, *v.* (S. *dælan*, *bedælan*, *gedælan*; D. *deeler*) rhanu, cyfranu, dosbarthu; rhoi rhoddi; rhoi rhan; rhoi peth yn rhanau tori i; gwasgaru, taenu, lledu; taflu amgylch; masnachu, trafnidio, ymdrafnidio maeliera, marchnata, negeseua, trafnidio trin, ymdrin, trafod, trafodi, ymdrafod, ymdrafodi; cywerthu, cyfaelio; ymgystlynu gwneuthur, gwneyd; ymddwyn; ymwneyd ymwneuthur, gweithredu, ymweithredu gweithio; llywodraethu; bod à wnel; bod à wnelo; cyfryngu; rhoddi un ar ol y llall rhoi yn aml.

To deal blows — rhoi aml ddyrnodiau, ergydion, neu ffonodiau; amlhau dyrnodiau neu ergydion; mynychu ergydion; dyblygu neu ddyblu dyrnodiau neu

ergydion; tafiu ergydion; rhoi dyrnodiau yn ffàn ac yn aml; llachio, paffio, dyrnodio, ymarfodi.

I will deal plainly — gwnaf yr hyn a fyddo amlwg, eglur, goleu, *neu* ddidwyll; ymddygaf yn deg *neu* yn ddidwyll.

Deal not foolishly—nac ynfydwch.

You deal friendly—yr ydych yn gwneuthur yn garedig; yr ydych yn gwneuthur fel câr *neu* gyfaill; caredig y gwnewch; fel câr yr ydych yn gwneuthur.

To deal deceitfully—ymddwyn yn dwyllodrus; gwneuthur *neu* drin yn dwyllodrus; gwneuthur lliw o beth; somi, bradychu, twyllo; bod yn anffyddlawn i; gwneuthur dirdra; bod yn dwyllodrus.

To deal deceitfully in bargaining—twyllfarchnata, twyll fasnachu.

He dealeth very subtilely—mae efe yn gyfrwys iawn.

The men of Shechem dealt treacherously with Abimelech—gwŷr Sichem a aethant yn anghywir i Abimelech (*Barn.* ix. 23).

To deal with one about *or* concerning—ymddyddan, ymchwedleua, siarad, *neu* ymdrin âg un yn nghylch.

About whom all the Jews have dealt with me — oblegid pa un y galwodd holl Iuaws yr Iuddewon arnaf fi (*Act.* xxv. 24).

To deal with *or* by—gwneuthur âg; ymddwyn tuag at; ymddwyn at; trin, trafod; ymwneyd âg.

Deal not with us after our sins—na wna â ni yn ol ein pechodau.

To deal with—gwneuthur â; gwneyd â; ymddwyn at *neu* tuag at; trin, trafod; ymwneyd â; gweithredu â; ymgystlynu âg; ymgystlwn âg; ymweithredu â; masnachu âg; ymfasnach âg; ymdrin â; bod à wnelo âg; ymryson â; gwrthsefyll; rhybuddio, rhagrybuddio.

To deal in — ymfasnachu yn *neu* mewn; masnachu yn *neu* mewn; trafnidio yn *neu* mewn; ymfasnachu; ymwneyd âg; ymwneuthur â; bod à wnel âg; arferu, arfer; ymdrin â; cytuno, bargena; arfer cadw.

Do you deal with me so?—ai felly y gwnewch â mi? ai felly yr ymddygwch ataf?

He dealt basely by me—efe a wnaeth yn frwnt, yn anaddas, yn anffyddlawn, yn gywilyddus, yn fawaidd, yn greulawn, yn anŵraidd, *neu* yn anfoneddigaidd â mi.

He dealt roughly with her—triniodd hi yn anhynaws.

Deal not with me according to my deserts —na thâl i mi yn ol fy haeddiant.

Deal truly with me—dywed y gwir i mi; na thwylla fi; na soma fi; na thwylla mo honof.

Wherefore dealt ye so ill with me?—pa ham y'drygasoch fi?

God hath dealt graciously with me—Duw a fu dda wrthyf; Duw a fu raslawn wrthyf.

He becometh poor that dealeth with a slack hand—y neb a weithio â llaw ddiog fydd dlawd.

He dealt with familiar spirits—mawrhaodd swynyddion (2 *Bren.* xxi. 6).

Who dealeth in proud wrath—â wnelo beth mewn digllonedd balch.

To deal with one another—ymdrafnidio.

To deal the cards—rhanu, cyfranu, dosbarthu, *neu* yru y cardiau.

I am to deal next—myfi sydd i ranu yn nesaf; mi biau rhanu yn nesaf.

Deal away—gyrwch y cardiau; gyrwch arni.

Deal, *s.* (S. *dæl*, *dal*, *gedal*; Is. *deel*; Al. *theil*) twysged, swrn, twysgen, llawer, amledd, amlder, llaweroedd, nid ychydig, swm, swmp, syrnyn, cryn swrn, cryn lawer, rhan, cyfran, cetyn, tipyn, craff, wmredd; hobyn, gyr.

A great deal, A good deal, } llawer, twysged, swrn, amledd, amlder, helaethran, llaweroedd, llawer iawn, nid ychydig, mwy na mwy, llawer byd, cyfran fawr.

He has a deal of wealth—y mae ganddo lawer o gyfoeth; y mae ganddo amledd o gyfoeth; mae ganddo lawer iawn o gyfoeth; y mae ganddo gyfoeth lawer; y mae yn berchen da lawer; y mae ganddo gyfoeth nid ychydig; y mae ganddo gyfoeth mawr aneirif; mae ganddo beth anfeidrol o gyfoeth; y mae ganddo swrn o gyfoeth, &c.

It is a great deal better—mae yn well o lawer; y mae yn llawer gwell; llawer gwell yw; gwell o lawer ydyw.

One of them is a great deal better than the other—y mae un o honynt yn rhagori yn mhell ar y llall; y mae y naill o honynt yn well o lawer na'r llall.

He is a great deal wiser—mae efe yn gallach o lawer; y mae efe lawer yn gallach; mae efe yn llawer callach.

It is a great deal better to beg than starve—llawer iawn gwell yw cardota na newynu.

A considerable deal—syrnyn, swrn, cryn swrn, twysged, twysgen, craff, talm, twysg.

I have but a very unconsiderable deal of it—nid oes genyf graff yn y byd o hono; nid oes genyf ddim craff o hono; nid oes genyf ond y prinder o hano; nid oes genyf fawr swrn o hono.

A deal of cards—gyr o gardiau, hobyn o gardiau; hobyn, gyr.

Deal, *s.* (Al. *diele*; Is. *deel*) ffaw-wydd, pren ffaw-wydd, ffeinidwydd; astell, llifwydden, ystyllen: *sing.* ffaw-wydden.

Deal boards—byrddau ffaw-wydd, estyll ffaw-wydd.

Dealbate, *v. a.* (Ll. *dealbo*) gwynhau, gwynu, cànu.

Dealbation, *s.* (Ll. *dealbatio*) gwynhad, gwynad, cànad.

Dealer, *s.* (o *deal*) masnachwr, masnachydd, trafnidiwr, marchnatwr, maelier, maelierydd, maelierwr, maelotai, maelur, maelanydd, cyfaeliwr, cywerthydd; prynwr; gwerthwr; rhyngfaelwr; rhanwr, cyfranwr, dosbarthwr, dosbarthydd, rhoddwr; hobynydd, hobynwr, gyrwr y cardiau.

Petty dealer — maelotyn, gofasnachydd, maeleryn, maelieryn.

Itinerant dealer — teithwicwr, gwicwr,

gwicydd, edwicwr, cylchwicydd, gwerthwr teithiol.
Wholesale dealer—cyfanwerthwr, cyfanwerthydd.
Retail dealer—manwerthwr, mânwerthydd, adwerthwr, adwerthur, mânwerthiedydd.
Dealer in linens—llieinydd, llianwerthwr, llieinwerthydd; masnachydd mewn llian; masnachwr llieiniau; gwerthydd llïain.
Double dealer, } twyll-fasnachwr, hocedFalse dealer, } ydd, twyllwr, somwr, bradwr, twyll i'w gyfaill, twyll i'w gydymaith, dyn anffyddlawn, dyn bradwrus, dyn twyllodrus, dyn deuwynebog; â chwareuo y ffon ddwybig; â fedro chwareu y ffon ddwybig.
Plain dealer—cywirddyn, cleuddyn, dyn gonest, dyn clau, dyn cywir, dyn difrad; dyn teg *neu* onest yn ei fasnach; dyn uniawn a gonest yn ei fasnach; dyn dihoced yn ei fasnach.

Dealing, *s.* (o *deal*) masnach, trafnid, trafnidiaeth, marchnadaeth, cyfaeliaeth, cydfasnach, ymdrafnidiaeth, maelieraeth, cysmeriaeth; ymddygiad, ymarweddiad, arfer, ymarfer; gwaith, gweithred; triniaeth, ymdriniaeth, trafod, trafodiaeth, gorchwyl; cystlwn, ymgystlwn, cyfathrach, cyweithas, cyfeillach; neges, negeswriaeth; cyfraniad, rhaniad.
I never had any dealing with him—ni bu i mi erioed fasnach, neges, *neu* drafnid âg ef; ni bu rhyngof fi ac ef fasnach erioed; ni bu rhyngof fi ac ef na masnach na neges erioed.
I will have no dealing with you—ni bydd i mi â wnelwyf â chwi.
The Jews have no dealings with the Samaritans—nid yw yr Iuddewon yn ymgyfeillach â'r Samariaid. [air i chwi.
I hear of your evil dealings—clywaf ddryg-
We have no dealings with them—nid oes i ni ymdriniaeth â hwynt; nid ydym ni yn ymdrin â hwynt.
Such was his dealing toward me—y cyfryw oedd ei ymddygiad tuag ataf fi; dyma y fath oedd ei ymddygiad tuag ataf fi; dyma y driniaeth a gefais ganddo; dyma y driniaeth â gefais oddi ar ei law ef; dyma y modd y triniodd efe fi.
There is no dealing with him—nid oes dim i'w wneyd âg ef.
Double dealing, } twyll-fasnach, deuFalse dealing, } wynebedd, anonestIndirect dealing, } rwydd, hoced, twyll, twyll-ymddygiad, somchware, anffyddlondeb, brad, bradwriaeth, dichell, chwired, ffalsedd, chwiongl, somedigaeth; twyll drwy ymddiried; chware y ffon ddwybig; chware y llaw wèn.
A double-dealing man—dyn deuwynebog, hocedus, twyllodrus, cyfrwysddrwg, dichellgar, *neu* ystrywgar; twyllfasnachwr.
Hard dealing — gwasg-farchnad, gwasgwerth, caled-werth, gwasg-bryniad, gwasg-bryn, caled-bryn, gwasgiad, caledrwydd, *neu* galedwch wrth brynu *neu* werthu; cribddail, gormail; triniaeth anhynaws *neu* galed.

Deambulate,† *v. n.* (Ll. *deambulo*) gwibio, crwydro, rhodiana, amrodio; rhodio yn rhydd.
Deambulation, *s.* (Ll. *deambulatio*) rhodiad, amdramwyad, amwibiad; gorymdaith.
Deambulatory, *s.* (Ll. *deambulatorium*) rhodfa, rhodle, rhodianfa.
Deambulatory, *a.* rhodianol, amdramwyol, tramwyol, rhodiol, amwibiol.
Dean, *s.* (Ff. *doyen*; Ysp. *dean*, *decano*; It. *decano*; o'r Ll. *decanus*) deon, dean: *pl.* deoniaid, deonau, deaniaid.
Rural dean—deon gwladol, ardal-ddeon.
Dean and chapter—deon a glwysgor; deon a chabidwl; y deon a'i gôr.
Dean of the Arches—Deon yr Archau, Deon yr Archlys.
Dean of Peculiars—Deon y Gwahanlysoedd, Deon y Gwahanfreintiau.
The Very Reverend the Dean—y Trapharchedig y Deon; y Gorbarchedig Ddeon; y tra Pharchedig Ddeon.
The Very Reverend the Dean of Bangor—y Trapharchedig Deon Bangor; Gorbarchedig Ddeon Bangor; Tra pharchedig Ddeon Bangor.
Deanery, *s.* (o *dean*) deoniaeth, deaniaeth; deondy, deonfa; llywodraeth *neu* awdurdod deon; ardal deon; cyllid deon.
Deanship, *s.* (o *dean*) deoniaeth, deaniaeth; swydd ac urddas deon.
Dear, *a.* (S. *deor*; Al. *theuer*; Sw. *dyr*; Is. *dyur*) anwyl, hoff, cu, cariadus, caredig, anwylgu, cuain, cuaidd, hoffain, hoffaidd, anwylaidd; drud, prid, gwerthfawr, prisfawr, costus, costfawr, uchelbris, mawrwerth, mawrbris, mawrwerthiog.
Too dear—rhy ddrud, rhy brid, rhybrid.
Dearly beloved—anwyl gariadus, anwyl garedig, anwylgu; anwylyd: *pl.* anwyl garedigion, anwyliaid, caredigion, anwylion.
Dearly beloved brethren—anwyl gariadus frodyr; anwyl garedig frodyr; fy anwyl gariadus frodyr; brodyr anwylgu.
Somewhat dear — gobrid, go ddrud, go brid, lled ddrud, crŷn ddrud.
To make dear—gwneuthur *neu* beri yn hoff *neu* yn anwyl; peri bod yn hoff *neu* yn anwyl; gwneuthur yn ddrud *neu* yn brid; codi y pris; peri bod yn ddrud *neu* yn brid; gwneuthur *neu* beri yn brid *neu* yn ddrud.
To buy dear—prynu yn ddrud; pryna yn brid; prynu cyhyryn gàn gath; prynu ar grogbris.
Dear, *s.* anwylyd, anwylyn, (*f.* anwylen, anwyles), anwylddyn, hoffddyn, hoffyn, (*f.* hoffen), enaid ac anwyl, enaid ac anrhaith, calon anwyl, gwir galon, unig enaid.
My dear—fy anwylyd, fy nghalon, fy anrheithi, fy anrhaith, fy anwyl un, fy nghofiaid.
My dear boy—fy machgen anwyl, fy anwyl fachgen; fy machgen hoff; fy machgen bach i.
My dear sir—fy anwyl syr.
Dear,† *v. a.*=*To make dear.*
Dear,† *a.* (S. *derian*) niweidiol, blin, cas, adgas.
Dearborn, *s.* pridglud (yn y Taleithiau Cyfunol).
Dearbought, *a.* (*dear* a *bought*, o *buy*) drud-

brynedig; à brynwyd yn ddrud *neu* yn brid; wedi ei brynu ar grogbris; drud, prid, costus, costfawr.

Dearbought and far-fetched—bargen ddrud a'i chyrchu o bell.

Dearling, *s.* (o *dear*)=*Darling*.

Dearloved, *a.* (*dear* a *love*) anwylgu, anwyl garedig, tra charedig, tra anwyl, gorhoff, gor-anwyl, anwyl iawn.

Dearn,† *a.* (S. *deorn*) unig, unigol; prudd, pruddaidd; wrtho ei hun.

Dearness, *s.* (o *dear*) drudaniaeth, prinder, pris uchel, uchelbris, mawrbris, máwrwerth; anwyldeb, anwylder, anwylwch, anwyledd, hoffedd, hoffder, cudeb, hoffaint, hoffiant, cnedd.

Dearth, *s.* (o *dear*) drudaniaeth, prinder, prindra; angen, dirangen, newyn, eisieu, diffyg, pall; diffrwythder, diffrwythdra, anffrwythlondeb.

Dearticulate,† *v. a.* (Ll. *deartico*) dadgymmalu, dadgysylltu; tynu bob yn gymmal.

Death, *s.* (S.; Is. *dood;* Al. *tod;* D. & Sw. *död*) marwolaeth, angeu, tranc, trancedigaeth, trang, dylaith, dïen, dïenydd, llaith, golaith; ymadawiad, ymddattodiad, cwymp, dinystr, dystryw; mas.

Death (personified)—angeu, yr angeu.

Pale death—yr angeu glas, angeu glas, yr angeu gwelw.

Sudden death—angeu disyfyd, angeu sydyn; marwolaeth ddisyfyd *neu* ddisymmwth.

Present death—angeu parod.

Ignominious death—marwolaeth ddifenwol, marwolaeth waradwyddus.

Lingering death—angeu hirboenus, nychlyd, anhyfrys, afrys, *neu* hwyrfrydig; nych-ddïenydd.

To put to death — marwolaethu, lladd, dïenyddu, dïenyddio; rhoi *neu* rhoddi i farwolaeth; rhoi i farw; dyfetha; cymmeryd *neu* dori ymaith.

To put one to a lingering death—nych-ddïenyddu, nych-ddïenyddio; rhoi i farwolaeth hirboenus; rhoi i angeu hirboenus, &c.

Worthy of death—yn haeddu marwolaeth *neu* angeu; yn haeddu barn marwolaeth *neu* angeu; yn haeddu barnedigaeth angeu; yn teilyngu marwolaeth; eneidfaddeu, collfywyd, dywynfaddeu; dïenyddadwy, colladwy.

At the point of death—ar farw; yn mron marw; ar ddarfod am dano; ar dranc; ar drancedigaeth; ar drengu; ar ei derfyn; yn barod i farw; yn mhorth angeu; yn nrws angeu; yn nhorth marwolaeth; yn safn angeu; ar fin angeu; gwàn dïobaith; lleag dïobaith; arfarwol.

From death to life—o farw i fyw; o farwolaeth i fywyd. [angeu.

Death pangs—gloesion angeu, gwasgfaon

Civil death — angeu gwladol; ysgariad oddi wrth gymdeithas ac oddi wrth freintiau gwladol.

Instruments of death — arfau angeuol; offerynau angeu.

It is death to do it—peth angeuol *neu* farwol yw gwneuthur hyn; angeu *neu* farwolaeth yw ei wneuthur; mater *neu* berygl bywyd yw ei wneuthur; marw sy raid os gwneir ef.

Let me not see the death of the child—ni allaf fi edrych ar y bachgen yn marw (*Gen.* xxi. 16).

Isaac was comforted after his mother's death—Isaac a ymgysurodd ar ol ei fam (*Gen.* xxiv. 67).

If these men die the common death of all men—os bydd y rhai hyn marw fel y bydd marw pob dyn (*Num.* xvi. 29).

The place of one's death—marw dywarchen, marwdy, mardy.

The gates of the shadow of death—pyrth cysgod angeu.

Deathbed, *s.* gwely angeu, marw-ysgafn, llogwydd, gwely marw.

Death-bed song—marw-ysgafn, cân gwely angeu.

Death-boding, *a.* yn darogan angeu; angeufynag.

Death-darting, *a.* angeu-luchiol, aerfwrw; yn lluchio angeu; yn saethu angeu at.

Death-doing, *a.* angeuol, marwol, dinystriol, lladdol, lladdedigol, dyfethol, adwythig; à laddo yn ddifeth.

Death-doomed, *a.* dyfarnedig i farw; eneidfaddeu, collfywyd, dywynfaddeu.

Deathful, *a.* (*death* a *full*) angeulawn, angeuol, marwol, angeuog; dinystriol, dyfethol, llofruddiol.

Deathfulness, *s.* angeuoldeb, angeuogrwydd, angeulonedd, marwoldeb; angeuaeth.

Deathless, *a.* (*death* a *less*) anfarwol; bythol; na fydd farw byth.

Deathlike, *a.* (*death* a *like*) angeuaidd, dïenig; fel angeu; tebyg i angeu; trengwedd, celanaidd, llurgunaidd; glas fel yr angeu; gwelw, gwelwlas, glaswelw, oerwelw, hyll, irad; gwyll, gwrm, (*f.* gorm); tawel, tangnefus, llonydd, digyffro; mòr dawel a'r bedd; marwol.

Death-like countenance — celyrwedd; gwedd angeuaidd, &c.

Death's-door, *s.* porth angeu, porth marwolaeth, drws angeu; pyrth angeu, pyrth marwolaeth; min trancedigaeth.

Death-shadowed, *a.* yn nghysgod angeu; hudd gàn angeu; yn nglyn cysgod angeu.

Death's-head Moth, *s.* gwyfyn pen angeu; pryf pen angeu.

Deathsman, *s.* dïenyddwr, crogwr, crogydd, dïaleddwr, lladdwr.

Death-stroke, *s.* dyrnod angeu, ergyd angeu.

Death-token, *s.* marwgoel, argoel angeu; arwydd agoshad angeu; angeu-goel.

Death-ward, *ad.* tuag angeu; tua marwolaeth.

Deathwatch, *s.* (*death* a *watch*) marw-oriawr, maroriawr, oriawr farw, ticbryf.

Deaurate, *v. a.* (Ll. *deauro*) goreuro, euro; gorthöi *neu* orchuddio âg aur.

Deaurate, *a.* goreurog, goreuredig, euredig.

Deauration, *s.* goreurad, eurad.

Debacchate, *v. n.* (Ll. *debacchor*, o *Bacchus*) llerthu, ymleferydd, ynfydu; wttresu a dwndro.

Debacchation, *s.* (Ll. *debacchatio*) llerthiad, ynfydiad; wttres a dwndwr; llerth, penwendid.

Debacle, *s.* (Ff.) tudlifer, tudlifeiriant, llifeiriant, dylif, rhyferthwy.

Debar, *v. a.* (*de* a *bar*) attal, rhwystro, llestair, llesteirio, lluddias, lluddio, arluddio, goluddio, rhagod; llysu, gwahardd, rhag-

rwystro, dyor ; cadw oddi wrth ; cau, cadw, *neu* fwrw allan ; attal rhag ; attal oddi wrth ; gwarafun i ; cadw *neu* gau rhag ; rhagu.

Debark, *v.* (Ff. *débarquer*) glanio, tirio, arlanio, dadlongi, dadforio ; myned i dir ; myned i'r làn ; disgyn o long ; rhoddi ar y làn ; bwrw i dir ; dilwytho, dadlwytho.

Debarkation, *s.* (o *debark*) glaniad, tiriad, arlaniad, dadlongiad, dadforiad ; dadlwythad ; disgyniad o long ; dyfodiad *neu* fynediad i dir.

Debarring, *s.* (o *debar*) rhwystrad, attaliad, attalfa, llesteiriad ; cauad allan.

Debase, *v. a.* (*de* a *base*) iselu, iselhau, gwaethygu, gwaethu, gwaethäu, bychanu, dibrisio, dirmygu, dïystyru, diraddïo, difrïo, darostwng, ishau ; gwneuthur yn waeth *neu* waelach ; peri yn waeth *neu* waelach ; llygru, difwyno, diwyno, anharddu, anurddo, enserthu ; lleihau *neu* iselu pris ; bwrw, gyru, gwthio, *neu* dafiu i lawr ; gwaradwyddo, gwarthruddo, gwarthäu, anmherchi, dïelwi, gwarthnodi.

To debase one's self—ymiselu, &c. ; gwael ddarostwng ei hun ; dibrisio ei hun ; iselu ei hun ; gwneuthur ei hun yn wael a dirmygus.

To debase silver—llygru arian, gwaethygu arian, gwaelu arian ; erblithio arian.

Debased, *p. a.* iseledig, gwaethygedig, llygredig, &c. ; isel, gwael, gorisel, dibris, dirmygus, dïelw, dïelwig, difwyn, difanw ; gwrthdröedig ; enserthus.

Debasement, *s.* (o *debase*) gwaethygiad, iselhad, iseliad, darostyngiad, diraddiad, ymddibrisiad, anfrïedd, difrïedd ; llygriad, anurddiant, anurddiad ; anmharch, dibrisdod, dirmyg.

Debaser, *s.* gwaethygwr, gwaethygydd, iselwr, iselhäwr, bychanydd ; llygrwr, llygrydd, anurddwr, difwynwr ; anmharchwr, anmherchwr, gwaradwyddwr, enserthwr.

Debasing, *a.* iselhaol, anurddol, diraddiol, andwyol ; yn tueddu i iselu ; à dueddo i waethygu.

Debatable, *a.* (o *debate*) dadladwy, dadleuadwy, hyddadl ; agored i ddadl ; à fo mewn dadl ; ammhëus.

Debate, *s.* (Ysp. ; Ff. *débat*) dadl, dadleu, ymddadl, ymddadleu, arddadl, arddadledd ; ymresymiad, cymhwylliad, ymbynciad ; cynnadl ; gwrthddadl ; ymryson, amryson, amrafael, anghydfod, cecr, cecraeth, cweryl, cynhen, gwaethl, gwrthryn ; cwyn.

Ye fast for strife and debate—i ymryson a chynhen yr ymprydiwch (*Esa.* lviii. 4).

Friendly debate—cynnadl, cynnadledd ; dadl gyfeillgar ; cydymddyddan cyfeillgar ar ryw bwnc dadleuadwy.

Beyond debate—diddadl, diammheu ; tu hwnt i ddadl.

Debate, *v.* dadlu, dadleu, arddadlu, ymddadlu, ymddadleu ; rhesymu, cymhwyllo, ymresymu, arbwyllo, argymhenu ; cynnadlu ; pyncio, ymbyncio, ymgomio, parlio ; dadleu am, dadlu yn nghylch ; ymrafaelio, amryson, cecru, cweryla, ymeirio, cywaethlu, cynhenu ; dàl dadl ; dàl y tant.

Debate thy cause with thy neighbour—ymresyma â'th gymmydog.

He debated this matter with himself rightly—da y barnodd, y pwysodd, *neu* yr ystyriodd efe y peth yma yn ei fonwes ei hun.

To debate on *or* in—ymresymu yn nghylch ; ymgynghori ; ymgynghori yn nghylch.

Debateful, *a.* (*debate* a *full*) dadleugar, ymddadleugar, cwerylgar, ymrysongar, gwrthddadleugar, cecrus, amrafaelus ; dadleuol, ammhëus.

Debatement, *s.* (o *debate*) dadl, dadleu, dadleuad, dadliad, ymddadleu, ymresymiad, cymhwylliad.

Debater, *s.* dadleuwr, dadlwr, dadleuor, ymddadleuwr, arddadlwr, ymresymwr, ymresymydd, rhesymwr, rhesymydd ; ymbynciwr.

Debauch, *v. a.* (Ff. *débaucher*) llygru, halogi, diwyno, difwyno ; wttresa, wttresu, gloddesta, trythyllu, rhewyddu, rhyseddu ; treisio, diforwyno, llathludo, llathruddo, anlladu ; ymlygru â ; gwneuthur yn llygredig, yn anfoesol, yn anniwair, yn anllad, *neu* yn anghymmedrol ; peri gwyraw oddi wrth yr hyn sy dda.

To debauch a woman—llygru *neu* halogi merch ; treisio *neu* ddiforwyno un ; llitho merch o lwybr rhinwedd.

A debauched course—ymroddiad i afiendid ac anlladrwydd ; ymroddiad i wttres a gloddest ; ymroddiad i feddwdod a glythineb ; wttres, gloddest, meddwdod, anlladrwydd, afiendid ; llwybr llygredig, halogedig, trythyll, anllad, anniwair, afian, *neu* anfoesol ; llwybr anghymmedrol, gwingar, *neu* feddw ; gyrfa ddiffaeth ; drygfuchedd, buchedd lodinebus.

Debauch, *s.* wttres, gloddest, gormodedd, rhysedd, meddwdod, meddwaint, anghymmedroldeb, cyfeddach ; anlladrwydd, anlladedd, llodineb.

Debauchedness, *s.* anghymmedroldeb, wttresiaeth, trythyllgarwch, trythylldod.

Debauchee, *s.* (Ff. *débauché*) wttreswr, wttresydd, gloddestwr, meddwyn, rhyseddwr, glwth, oferddyn, cyfeddachwr ; anlladwr, anlladfab, trythyllwr, trythyllfab, llodinebwr, trythyllgarwr, anlladyn, merchetwr, rhewyddwr, anfadwr, dyn anfucheddol, dyn anfoesol.

Debaucher, *s.* llygrwr, llygrydd, halogwr, llygror ; anlladai, llathludwr, llathruddwr ; trythyllwr, trythyllgarwr.

Debauchery, *s.* wttres, gloddest, wttresiaeth, wttreswaith, rhyseddwaith ; trythyllwch, llodineb, anlladrwydd, anlladedd, rhewyddiaeth, rhewydd, afiendid, trythyllgarwch, afradlonrwydd ; meddwdod, meddwaint, anghymmedroldeb, cyfeddach, yfgarwch, gormod rhysedd ; diffeithder ; brynti, drygfuchedd ; llygriad, halogiad, llithiad.

Debauchment, *s.* (o *debauch*) llygriad, halogiad, diwyniad, difwyniad, llygrawd ; llwgr, llygredigaeth ; hud, rhith.

Debellate, † *v. a.* (Ll. *debello*) darostwng, Debel, } gorchfygu, goresgyn.

Debellation, † *s.* (Ll. *debellatio*) darostyngiad, gorchfygiad, cadorfod, cadorfodiad.

Debenture, *s.* (Ff. o'r Ll. *debeo*) dylysgrif, dyladdefeb, dyledysgrif, dyledeb, hawleb, hawlysgrif.

Debentured, *a.* dylysgrifog, dylebedig, dylebog.

Debentured goods — nwyddau dylebog, nwyddau dyledebog.

Debile, *a.* (Ll. *debilis*) egwan, gwàn, gwan-

aidd, dinerth, eiddil, gwanllyd, llesg, diffygiol, nychlyd, llegach, llegus, llyth.

Debilitate, *v. a.* (Ll. *debilito*) gwanhau, gwanychu, dinerthu, annerthu, llesghau, eiddilo, dirymio, dirymu, llesgu, egwanu. [haol.

Debilitating, *a.* gwanychol, gwanhaol, llesg-

Debilitation, *s.* (Ll. *debilitatio*) gwanhad, gwanychiad, egwaniad, eiddilad, llacâd.

Debility, *s.* (Ll. *debilitas*) gwendid, gwander, egwander, llesgedd, eiddilwch, gwandra, gwanwch, llesgrwydd, eiddiledd, annerth, annerthedd, methiant, llythiant, egwanaeth, llesgarwch, nychdod; mall.

Debit, *s.* (Ll. *debitum*) dyled.

Debit, *v. a.* dyledu; gofyn yn ddyled.

Debitor, *s.* (Ll.) dyledwr, dyledydd.

Debonnair, } *a.* (Ff.) moesgar, hyfoes, moesog,
Debonair, } moeswych, cyweithasol, rhadlawn, cyflys, mynog, mwyn, mwynlan, mwynaidd, hynaws, hyfwyn, dygiadus, moddgar, moddus; da ei foes; addfwyn, gwâr, llariaidd, llary; oeinwych, gorwych, dillynwych, dillynaidd, dillynfoes, berthyll; hoenus, gorhoenus.

Debonnairness, *s.* moesgarwch, hyfoesedd, cyflysdod, mwynder, addfwynder, hynawsder, gwaredd, gwarineb, llaryedd, llarieidd-dra, oeinwychedd, gorwychedd, &c.

Debouch, *v. n.* (Ff. *déboucher*) dylifo *neu* darddu allan; ymarllwys; cyrchu, rhuthro, *neu* neidio allan; ymdywallt allan o fwlch *neu* gyfyngle.

Debris, *s.* (Ff.) malurion, ysbwrial, teilchion, creigdeilchion, creigdeilch, marlurgreig; darnau, adfeilion; dibrision.

Debruised, *a.* trososodig.

Debt, *s.* (Ll. *debitum*) dyled, dylyed; gofyn.
Pretended debt—annyled.
Original debt—cynnyled, cynddyled.
In debt—mewn dyled; tân ddyled, dân ddyled; dyledog.
To be in debt—bod mewn dyled; bod dân ddyled; bod â dyled *neu* ddyledion arno; bod â gofynion arno; bod yn ddyledwr.
To contract debt—tynu dyled; myned i ddyled; rhedeg i ddyled; rhedeg mewn dyled; tynu dyled arno.
To run in debt — rhedeg mewn dyled; rhedeg i *neu* dân ddyled; myned i ddyled.
To pay the debt of nature—talu teyrnged natur; talu dyled natur; talu olaf ddyled anian; marw.
National debt — dyled y wlad; dyled y wladwriaeth; dyled y goron; y ddyled wladol.
Forgive us our debts—maddeu i ni ein dyledion.
To liquidate a debt — toddi dyled; talu dyled; lleihau dyled.
Dribbling debts—dyledach, mân ddyledion.

Debtee, *s.* (o *debt*) dyledai, achretor, coeliwr, gofynwr, credidwr.

Debtless, *a.* (*debt* a *less*) diddyled.

Debtor, *s.* (Ll. *debitor*) dyledwr, dyledydd.
Original debtor—cynnogn, cynddyledwr, cynnyledwr.
Debtor and creditor—dyledwr a gofynwr; dyledwr ac achretor; dyledwr a chredidwr.
You are on the debtor side—yr ydych mewn dyled; yr ych yn sefyll mewn dyled.

Debullition, *s.* (*de* a *bullition*) berwad drosodd, trosferwad, bwrlymad trosodd.

Debut, *s.* (Ff.) cynwedd, dechreu, dechreuad, cynnechreu; y cynnyg cyntaf; y cais cyntaf; ymddangosiad cyntaf; y cam cyntaf; argynnyg, cychwyniad.

Deca, *s.* (Gr.; Ll. *decem*) deg: arferedig yn nghyfansoddiad geirian Seisonig.

Decachord, } *s.* (Gr. *deca*, deg, a *chordê*, tant)
Decachordon, } degtant, dectant.

Decadal, *a.* (o *decade*) degeidiol, degrifol.

Decacuminated, *a.* (*de* a *cacuminate*) tociedig, blaendociedig, blaendociog, difrigedig.

Decade, *s.* (Ff.; Ll. *decas, decadis*) degaid, deg, degrif.
The decades of Livy—degeidiau Livius.
A decade of years—dengmlynedd, deng mlynedd, deg mlynedd; deg o flyneddau, degaid o flyneddoedd.
To divide into decades—degeidio; dosbarthu yn ddegau neu ddegeidiau.

Decadence, } *s.* (Ll. *de* a *cado*) adfeiliad, dad-
Decadency, } feiliad, adfail, methiant, methineb, gwaethygiad, edwaint, meth, pall, cwymp, dinystr, diffygiad.

Decagon, *s.* (Gr. *deca* a *gônia*) degongl, degonglon, degochr, degochron, degochryn, dengochryn, degonglyn.
Regular decagon—degochr rheolaidd.

Decagram, *s.* (Ff. *décagramme*; o'r Gr. *deca*, a Ff. *gramme*) degram=pwysi Ffreinig, yn cynnwys deg *gram*, neu 154·44 gronyn.

Decagyn, *s.* (Gr. *deca* a *gunê*) degbenyw, dengfenyw.

Decagynia, *s.* degbenyw; y llwyth degbenyw, yn nhrefniant Linnæus.

Decagynian, *a.* degbenywaidd, dengfenywaidd, degbenyw.

Decahedral, *a.* (Gr. *deca* a *hedra*) degochrog, dengochrog, degochrol, degochraidd, degochr.

Decahedron, *s.* (Gr. *deca* a *hedra*) degochr, degochron, degochryn.

Decalitre, } *s.* (Ff. *décalitre*; o'r Gr. *deca*, a
Decaliter, } Ff. *litre*) degliter, deglitr=mesur Ffreinig yn cynnwys 610·28 o fodfeddi cubig.

Decalogist, *s.* (o *decalogue*) dengeirydd, dengeirwr, eglurwr y deg gorchymyn.

Decalogue, *s.* (Ff.; Gr. *decalogos*) dengair, y dengair, y dengair deddf, y deg gorchymyn.

Decameron, *s.* (Gr. *deca* a *meros*) degparth, degparthog; cyfrol yn cynnwys deg llyfr; degnydd.

Decametre, } *s.* (Ff. *décamètre*; o'r Gr. *deca* a
Decameter, } *metron*) degmesur, degmydrai=hydfesur Ffreinig, o 393·71 modfedd Seisonig.

Decamp, *v. a.* (Ff. *décamper*) dadwersyllu, dadwersylltu, symmud gwersyll, symmud gwersyllt, mudo gwersyll; mudo, myned ymaith, cychwyn; cilio, ffoi.

Decampment, *s.* dadwersylliad, dadwersylltiad; symmudiad gwersyll; mynediad *neu* symmudiad ymaith; mud.

Decanal, *a.* (Ll. *decanus*) deonol, deoniol; perthynol i ddeoniaeth.

Decander, *s.* (Gr. *deca* ac *anêr*) degwrywaidd, ig yn degwryw, dengwryw.

Decandria, *s.* Degwryw, Dengwryw=dosbarth y ddegfed genedl o blanigion, yn ol trefn Linnæus.

Decandrian, } *a.* degwrywaidd, dengwrywaidd,
Decandrous, } degwryw.

Decangular, *a.* (Gr. *deca*, ac *angular*) degonglog, degonglaidd, degonglawl.

Decant, *v. a.* (Ll. *decanto*; Ff. *décanter*) allwys, tywallt, gwalloſi, arllwys, dywallaw, gwehynu, gwehyn, glân dywallt, dynëu, dyneuo, gorddynëu; tywallt *neu* arllwys yn araf; tywallt o'r naill lestr i'r llall.

Decantation, *s.* gwallofiad, allwysiad, tywalltiad, gwehynad; diwaddodiad; tywalltiad araf oddi ar waddod.

Decanter, *s.* (o *decant*) gwydrel, trancel, gwallofiestr, gwallofyr, tranced; gwallofydd, walloſi ad, gwallofwr, tywalltydd.

Glass decanter—gwydrel, tranced wydr.

Water decanter — dyfrel, tranced ddwr, dwr-wydrel.

Spirit decanter—tranced wirod, gwydrel-wirod, gwallofiestr gwirod, gwirodyr.

Decaphyllous, *a.* (Gr. *deca* a *phullon*) degdalen, degdalenog, degnalenog, degnalen, dengnalenog.

Decapitate, *v. a.* (Ll. *decapito*) dibenu, tori pen, lladd pen, torfynyglu, pendori.

Decapitation, *s.* dibeniad, torfynygliad, toriad pen, pendoriad, lladdiad pen.

Decapod, } *s.* (Gr. *deca* a *pous*) degtroed, dec-
Decapode, } troed, degped, degtroedog.

Decapoda, } *s. pl.* degtroediaid, degpediaid,
Decapods, } degtroedogion, degpedogion.

Decapodal, *a.* (o *decapod*) degtroed, degtroedog, degtroedaidd, degpedaidd.

Decarbonate, *v. a.* (*de* a *carbon*) dadulyfu, dadulwadu; difodi ulyf o'i lysnur *neu* soda.

Decarbonization, *s.* (*de* a *carbonization*) dadulyfiad, dadulyfeiddiad, dadulwad.

Decarbonize, *v. a.* dadulyfu, dadulyfeiddio, dadulwadu.

Decardinalize, *v. a.* (*de* a *cardinal*) dadgyniaduro; difuddiaw o urdd cyniadur.

Decastich, *s.* (Gr. *deca* a *stichos*) degban, pennill deg llinell.

Decastyle, *s.* (Gr. *deca* a *stulos*) degpiler, degpillres, degpillas; rhes o ddeg colofn.

Decasyllabic, *a.* (Gr. *deca*, a *syllabic*) degsilllog, degsill, degsillafog, degsillafol, degsillol, degsillafaidd.

Decasyllabic verse—mydr degsill.

Decay, *v.* (Ff. *déchoir*; Ysp. *decaer*; o'r Ll. *de* a *cado*) dadfeilio, adfeilio, methu, gwaethu, gwaethygu, gwaethâu, nychu, dihoeni, pallu, anmharu, edwi, edwino, gwywo, difanu, difannu, gwanychu, gwanhau, llesghau, difancolli, ffaelu, llaesu, ymlaesu, llipïo, lliprynu, diwrygio, dyddfu, bradwyo; myned ar feth; ymollwng, aballu, gwallygio, erino, gwystno, diffrwytho; colli ei wawr a'i degwch; pydru, braenu, llygru; pylu; digynnyddu, anghynnyddu.

To decay utterly—darfod; myned ar ddim; methu yn llwyr; cyfrgolli; methu *neu* ballu yn hollol.

To decay with age—heneiddio; myned yn hen; talmu ar henaint; methu gân henaint; amdrymu o henaint.

Decay, *s.* dadfail, adfail, adfeiliad, dadfeiliad, meth, methiant, methineb, gwaethygiad, pall, anmhariad; edwaint, nych, nychdod, darfodedigaeth, darfodiant, edwinwst; dihoeniad, difianiad, difaniad; gwendid, llesgedd; bradwy; pydredd, pydrni, braen, hadledd, llwgr, gwywder.

In decay — methedig, dadfeiliedig, &c.; wedi methu; wedi myned ar feth; yn adfeiliedig; mewn dadfail.

To go to decay, } dadfeilio, adfeilio,
To fall to decay, } methu, &c.; myned ar feth; bod yn methu; bod yn adfeilio, &c.

Apt to decay—hyfeth, difian, difan, diflanol, difianus, difiannus, difanus, difanw.

Decayed, *p. p.* dadfeiliedig, adfeiliedig, methedig, &c.; wedi dadfeilio, &c.; wedi myned ar feth; ar feth; anmhar, anmharus, bradw, bradwyog; edwin, edw, nychlyd, gwyw, crin, gwystyn; dadfeiliog; ar syrthio; serfyll; wedi colli ei wawr a'i degwch; hadl, braen, pwdr, llygredig, braenllyd, wedi braenu; henaidd; wedi myned yn hen *neu* yn henaidd; wedi heneiddio *neu* henu.

Decayed appearance — edwedd; golwg adfeiliedig, &c.

Decaying, *p.* yn dadfeilio, &c.; methiannus, methiannol, edwinol.

Decayedness, *s.* (o *decayed*) methedigrwydd, adfeiliedigrwydd, dadfeiliedigrwydd, dadfeiliogrwydd, anmharusrwydd, &c.; methiant, methineb.

Decayer, *s.* dadfeilydd, adfeilydd, anmharydd, anmharwr.

Decaying, *s.* meth, methiant, methineb, dadfail, adfail, nychdod, nych, anmhariad.

Decease, *s.* (Ll. *decessus*; Ff. *décès*) marwolaeth, tranc, trancedigaeth, trang, trengiad, ymadawiad; ymadawiad â'r byd; mynediad oddyma.

Decease, *v. n.* marw, trengu, ymadaw, trancu; ymadaw â'r byd; myned oddyma; myned oddi yma.

He deceased—bu farw, marwodd, trengodd; ymadawodd â'r byd.

Deceased, *a.* trengedig, trancedig, marw, ymadawedig, marwedig; wedi marw; wedi ymadaw â'r byd.

Decedent, *s.* (Ll. *decedens*) un trengedig, trancedig, *neu* farw; y trengedig, y marw.

Deceit, *s.* (Ll. *deceptio*; Norm. *deceut*) twyll, hoced, twyllofaint, dichell, geudeb, som, somiant, somedigaeth, siom, hud, hudoliaeth, ffalsedd, ystryw, cyfrwysedd, cyfrwysdra, cyfrwysder, hudiaith, hiced, chwired, ffug, ffuant, chwiongl, geuawd, dichellgarwch.

To ensnare by deceit—tynu i'r rhwyd; tynu i'w rwyd; tynu i'r fagl; denu i ddystryw; dyrwyn un i mewn; bachellu, methlu; maglu drwy dwyll; bachellu â dichell.

Deceitful, *a.* (*deceit* a *full*) twyllodrus, hocedus, dichellgar, twyllfawr, twyllog, ystrywgar, cyfrwys, chwiredus, chwiredol, anffyddlawn, anghywir, deuwynebog, deueiriog, bradog, bradwrus, bradychus, ffals, geuog, geuol, llithiog; llawn o dwyll.

A deceitful knave — hocedydd; diffeithwr twyllodrus.

To speak deceitfully—llafaru yn dwyllodrus, &c.; dywedyd geiriau amwys, deu-ddeall, *neu* ddeu-ystyr; dywedyd mwyseiriau.

Favour is deceitful — siomedig yw ffafr (*Diar.* xxxi. 30).

Deceitfulness, *s.* twyll, dichellgarwch, twyllgarwch, hudoliaeth, dichell, ffalsedd, ffalsder, twyllodrusedd, twyllodrusrwydd, somedigaeth, siomedigaeth.

Deceitless, *a.* (*deceit* a *less*) didwyll, dihoced, diddichell, &c.

Deceivable, *a.* (o *deceive*) twylladwy, hydwyll; à ellir ei dwyllo; hawdd ei *neu* i'w dwyllo; hyhud; twyllodrus, dichellgar, hudoliaethus.

Deceivableness, *s.* hydwylledd, hyhudrwydd; twyllgarwch, twyll, dichellgarwch, dichell, hudoliaeth; somedigaeth.

Deceive, *v. a.* (Ll. *decipio*; Ff. *décevoir*) twyllo, hudo, hocedu, somi, coegio, ffalsu; camarwain, camdywys; tywyllu llygaid; bwrw hud ar lygaid; dallu; seithugio, ffugio; peri seithugio.

To be deceived—camgymmeryd, camsynied, camsynio, camdybied, cyfeiliorni; cael ei dwyllo, &c.

You are deceived—twyllwyd chwi; e'ch twyllwyd chwi; fe'ch twyllwyd chwi; chwi a dwyllwyd; yr ydych yn camsynied.

They have deceived my expectation—nid atebasant fy nysgwyliad; twyllasant fy nysgwyliad.

Easy to be deceived, } hydwyll, hyhud;
Easily deceived, } hawdd ei *neu* i'w dwyllo.

Deceiving and being deceived — gàn dwyllo a chael eu twyllo.

To deceive with crafty wiles—chwareu y cadnaw âg un; methlu, bachellu, baglellu, ffyrnigo.

Deceiver, *s.* (o *deceive*) twyllwr, twyllydd, twyllodwr, twyllawdr, twyllor, hocedwr, hocedydd, somwr, somydd, hudwr, coegiwr, geuwr, geuadur, hudolydd, hudolwr, hudol, un twyllodrus, ffugiwr.

The deceived and the deceiver are his—efe biau y twylledig a'r twyllodrus.

Deceiving, *s.* twylliad, twyllawd, hocediad; twyll, hoced.

In their own deceivings—yn eu twyll eu hunain (2 *Pedr* ii. 13).

Decem, *s.* (Ll.; Gr. *deca*) deg: arferedig yn nghyfansoddiad geiriau Seisonig.

December, *s.* (Ll.) Rhagfyr, mis Rhagfyr; y mis du bach cyn y Nadolig=y 12fed mis; ond y 10fed yn mhlith y Rhufeiniaid boreuol.

Decemdentate, *a.* (Ll. *decem*, deg, a *dentatus*, o *dens*, dant) degdeintiog, dengneintiog, degdant, degdaint.

Decemfid, *a.* (Ll. *decem* a *findo*) degholltog, degholltog, degranog, degparthog.

Decemlocular, *a.* (Ll. *decem* a *loculus*) deghadgellog, deg-cellog.

Decempedal, *a.* (Ll. *decem* a *pes*) degtroedfeddol; ueg troedfedd o hyd; degtroed, degtroediog, degtroedog, degpediog.

Decemvir, *pl.* Decemvirs, Decemviri, *s.* (Ll. *decemviri*) dengwr, degwr: *pl.* dengwyr, degwyr=deg penswyddog yn Rhufain gynt.

Decemviral, *a.* (Ll. *decemviralis*) dengwriol; perthynol i'r dengwyr.

Decemvirate, *s.* (Ll. *decemviratus*) dengwriaeth, y ddengwriaeth.

Decence, *s.*=*Decency*.

Decency, *s.* (Ll. *decentia*; Ff. *décence*) gweddusrwydd, gweddusder, gweddusdra, gweddeiddrwydd, gweddeidd-dra, addasrwydd, addwynder, cymhwysder, harddwch, prydferthwch, teledrwydd, iawnfoes; gwylder, gwyledd, lledneirsrwydd; glendid, sywder, sywdra, syberwyd; priodolder.

Decennary, *s.* (Ll. *decennium*, o *decem* ac *annus*) degmlwyddiant, dengmlwyddiant, degriflant, deng mlynedd; degoliaeth; ysbaid 10 mlynedd; degtref.

Decennial, *a.* (Ll. *decennis*) dengmlwyddol, dengmlyneddol, degmlyneddol; bob deng mlynedd.

Decennoval, } *a.* (Ll. *decem*, deg, a *novem*,
Decennovary, } naw) degnawol, dengnawol; perthynol i bedwar ar bumtheg; bob 19 blynedd.

Decent, *a.* (Ll. *decens*; Ff. *décent*) gweddus, gweddaidd, gweddol, addwyn, addas, cymhwys, cymmesur; hardd, trefnus, prydferth, harddwedd, moddus, moddgar, telediw; gwylaidd, llednais; glân, glanwedd, glanwaith, syw, syber, syberw.

Decent clothes — dillad gweddus, dillad addwyn, &c.

Decentness, *s.* (o *decent*)=*Decency*.

Deceptibility, *s.* hydwylledd, hyhudrwydd, twylledd.

Deceptible, *a.* (Ll. *deceptio*) twylladwy, hydwyll, hyhud, somadwy; à ellir ei dwyllo.

Deception, *s.* (Ll. *deceptio*) twyll, hud, hoced, twyllofaint, hudiad, twyllad, twyllawd, som, somiad, siomiad, dichell, hudoliaeth, lledrith; ffalsedd, ffug.

Deceptious, *a.* twyllodrus, twyllgar, somgar, dichellgar, geuol, hocedus.

Deceptive, } *a.* twyllodrus, hudolawl, twylladol,
Deceptory, } twyllodigol, twyllgar, hudol, ffals; à ddichon dwyllo; yn cynnwys twyll; yn tueddu i dwyllo.

Deceptive cadence — twyll-oslef, twyllostyngiad.

Decern, *v. a.* (Ll. *decerno*) barnu, dyfarnu.

Decerniture, *s.* (Ll. *decerno*) barn, barn llys, dedfryd.

Decerp, *a.* (Ll. *decerptus*) pliciedig; wedi ei dynu ymaith; casgledig, tociedig.

Decerptible, *a.* pliciadwy, tociadwy; à ellir ei dynu ymaith; gwahanadwy, ffwyradwy.

Decerption, *s.* (Ll. *decerptio*) pliciad, tyniad, tyniad ymaith, tociad, blaendoriad, tyniad ffwrdd.

Decertation, *s.* (Ll. *decertatio*) ymryson, amryson, anrafael, cynhen, dadl, ymrysoniad, ymrafaeliad, ymdrech, ymdrechiad. [fynt.

Decession, *s.* (Ll. *decessio*) ymadawiad, ed-

Decharm, *v. a.* (*de* a *charm*) dadswyno, dadrinio, diswyno, gwrthswyno, dadreibio, dadgyfareddu.

Dechristianize, *v. a.* (*de* a *christianize*) dadgristionogi, dadgristionoli, dadgristioneiddio, anghristionogi.

Decidable, *a.* (o *decide*) terfynadwy, penderfynadwy.

Decide, *v.* (Ll. *decido*) penderfynu, terfynu, dybenu, diweddu; gosod terfyn ar; tori ymryson, ymrafael, *neu* ddadl; barnu; dosbarthu; barnu *neu* gylafareddu rhwng pleidiau; rhoi barn; gwneuthur cylafaredd; rhoi barn cylafaredd.

To decide controversies—dosbarthu cynhenau; penderfynu dadleuon; tori anrafaelion.

Thyself hast decided it—ti a'i rhoddaist ar lawr (1 *Bren.* xx. 40).
Is it thus you decided it?—ai felly y bernwch chwi y peth? ai hon yw y farn à roddwch chwi yn yr achos?
To decide by battle—ymbroñ drwy frwydr; terfynu drwy frwydr; terfynu mewn brwydr; rhoi *neu* fwrw ar dyngedfen brwydr; penderfynu drwy frwydr.

Decided, *a.* penderfynol, dïammheuol, dïammheu, diddadl, sicr, dilys; amlwg, eglur; anamwys; hollol, cwbl; penderfynedig, terfynedig; tu hwnt i ddadl.

Decidedly, *ad.* yn benderfynol, &c.

Decidence, *s.* (Ll. *decidens*) syrthiad ymaith; syrthiogrwydd.

Decider, *s.* penderfynwr, penderfynydd, terfynwr; torwr ymryson, dadl, *neu* amrafael; barnwr, cylafareddwr; dosbarthwr.
Decider of controversies — dosbarthwr cynhenau; penderfynwr dadleuon; torwr amrafaelion.

Deciduous, *a.* (Ll. *deciduus*) syrthiol, cwympol, syrthiadol; yn syrthio *neu* gwympo yn yr hydref; diweddar-gwymp, anmharhäus.

Deciduousness, *s.* syrthioldeb, cwympoldeb; syrthiad unwaith yn y flwyddyn; blwyddsyrthioldeb.

Decigram, *s.* (Ff. *décigramme*) degfedram=pwysi Ffreinig, yn cynnwys y ddegfed ran o'r *gram*.

Decil, *s.* (Ll. *decem*; Gr. *deca*) pelldrem (dwy blaned); degfedran (y sidydd).

Decilitre, } *s.* (Ff. *décilitre*) degfedlitr, degfed-
Deciliter, } liter=mesur Ffreinig, yn cynnwys y ddegfed o'r *litr*.

Decillion, *s.* (Ll. *decem*) degsawdd, degsoddrif.

Decillionth, *a.* degsoddol; perthynol i'r degsawdd.

Decimal, *a.* (Ll. *decimus*) degol, degiadol, degfedol, degfed, degranol; degymol.
Decimal fractions—degiadau; swlliadau degol, yllion degol, yllion degranol, toriadau degol; degiadaeth, swlliadaeth ddegol, ylliadaeth ddegol.
Decimal arithmetic—degiadaeth, degrifiaeth; rhifyddiaeth ddegiadol *neu* ddegranol.
Decimal numbers—rhifau degol, degiadol, *neu* ddegranol; degrifau.
Decimal part—degfed ran, y ddegfed, y degfed, degfedran.
Decimal notation—nodiant degol, nodiant degiadol, degnodiant.

Decimal, *s.* degiad, degran; y degfed: *pl.* degiadau, degolion, degranau.
Decimals (as a rule)—degiadaeth, degrifiaeth.
Circulating decimals—corddegiadau, addegiadau; corddegiadaeth, ad-ddegiadaeth.

Decimally, *ad.* yn ddegol, &c.; bob yn ddeg; yn ddegau.

Decimate, *v. a.* (Ll. *decimo*) degymu, degoli, degu; cymmeryd *neu* dynu un o bob deg; tynu *neu* gymmeryd y ddegfed.

Decimation, *s.* (Ll. *decimatio*) degymiad, degoliad; cymmeriad y ddegfed; tyniad y degfed.

Decimator, *s.* (o *decimate*) degolwr, degiedydd, degymwr; tynwr y ddegfed.

Decimetre, } *s.* (Ff. *décimètre*) degfedfydrai,
Decimeter, } degfedfesur=hydfesur Ffreinig, o 3 modfedd a rhyw ychydigyn.

Decimo-sexto, *s.* (Ll.) 16 plyg, un plyg ar bumtheg.

Decipher, *v. a.* (Ff. *déchiffrer*) dehongli, deongli; dehongli, esbonio, egluro, darllen, *neu* egori dirgelnodau; darllen celnodau; egluro celysgrif; dadrysu, dad-ddyrysu, ddyrysu, annirgelu, egluro, amlygu, darllen, dadguddio, annirgelu, dadblygu, dadenhuddo, dattod, dirnad, celagori, celegori; dadguddio tywyllbeth; darlunio, nodi, argraffu, nodebu, awyddnodi, tynu llun.

Decipherable, *a.* dehongladwy, dattodadwy.

Decipherer, *s.* dehonglydd, dehonglwr, deonglwr, esboniwr, eglurwr, dadblygwr, &c.; dehonglwr dirgelnodau.

Deciphering, *s.* dehongliad celnodau, esboniad dirgelnodau, darlleniad celysgrifen; celagoriaeth, celegoriad.

Decision, *s.* (Ll. *decisio*) penderfyniad, terfyniad, dybendod, terfyndod, penderfyndod, pendod, dedfryd, tor ymryson, terfyniad ymryson; toriad ar ymryson; barn, dybeniad, dyben, barniad, cylafareddiad, dïofryd; dïysgogrwydd, sadrwydd, gwadalwch, ansigledd, gwadaledd; † ysgariad.
Decision of controversies — dosbarthiad cynhenau; penderfyniad dadleuon.
In the valley of decision — yn nglyn terfyniad.

Decisive, *a.* (Ll. *decido*, *decisum*) penderfynol, terfynol, dybenol, dybenus, terfynedigol, pendant; à derfyna yr ymryson *neu* y mater.

Decisiveness, *s.* penderfynoldeb, terfynoldeb, terfynolrwydd, penderfynolrwydd, terfynder, terfynoledd, dybenolder, dybenolrwydd, pendantrwydd.

Decisory, *a.* à eill benderfynu *neu* farnu; penderfynol, terfynol, dybenol, dybenus.

Deck, *v. a.* (Is. *dekken*; Al. *decken*; S. *gedecan*, *thecan*) trwsio, tacluso, taclu, trwsiadu, addurno, gwychu, harddu, teghau, pincio, harddwisgo, gwisgo, arwisgo, dilladu, hatru, neisio; hulio, byrddio.
To deck one's self—ymdrwsio, &c.

Deck, *s.* bwrdd llong, bwrdd; hurtyr, hul; cnud *neu* dŵr o gardiau.
Quarter-deck — pedryfwrdd, uchelfwrdd, uchelfwrdd llong.
Upper deck, } trydefwrdd, trydyfwrdd.
Main deck, } uchfwrdd, bwrdd uchaf.
Half-deck—hannerfwrdd, hanner bwrdd.
Middle deck—canolfwrdd, bwrdd canol.
Gun-deck — gynfwrdd, magnelfwrdd, bwrdd y gynau, bwrdd y cyflegrau.
The deck of honour — maes anrhydedd, bwrdd clod.

Decker, *s.* (o *deck*) trwsiwr, tacluswr, tacluydd, addurnwr, &c.; huliwr; hulier, hulieydd.
A two-decker — llong ddeufwrdd.
A three-decker—llong dribwrdd.
She is a two-decker — llong ddeufwrdd ydyw hi; y mae iddi ddau fwrdd.

Decking, *s.* (o *deck*) addurn, harddwch, harddwisg; addurniad, harddiad, tacluiad.

Declaim, *v.* (Ll. *declamo*) areithio, ymadroddi; llafaru yn areithyddol; gwneuthur araeth; gwneuthur araeth ddychymyg; gwneuthur tôn *neu* acen; chwarau yr areithiwr; arebu,

ffraethebu, nwyfebu; †arddadlu, dadleu dros.

To declaim against—areithio, bloeddio, gawri, germain, *neu* ddadwrdd yn erbyn; dywedyd yn uchelgroch yn erbyn; dwys feio; hwtio; rhoi uchel sen i; rhoi mynych wfft i.

Declaimant, } *s.* areithydd, areithiwr, arodor,
Declaimer, } arodydd, treithydd; rheithiorydd; ffraethebydd, ffraethebwr, aronan, nwyfebwr; llafarwr cyhoeddus; llefarydd ar osteg; ffug-areithydd, coeg-areithiwr, dadyrddwr, bloeddiwr.

Declaiming, *s.* araeth, araith, arawd; arebiad.

Declamation, *s.* (Ll. *declamatio*) araeth, araith, arawd, araeth wneuthur, araith ddychymyg, ffug-araeth, coeg-araeth, newyddwawd; traetheg, treitheg, traethoriaeth, arawn.

Science of declamation—treitheg, traetheg, traethoriaeth.

Declamator, *s.* (Ll.)=*Declaimant, Declaimer.*

Declamatory, *a.* (Ll. *declamatorius*) areithiol, areithyddol, arodol, rheithegol; ffug-areithiol; fel ffug-areithydd; o natur ffug-araeth; ar wedd ffug-araith; nwyfebus, nwyfebawl, ffraethebus; seinfawr, dadyrddus, trystfawr, crochlefus, crochlefol, gwaeddgar; dwysfeiol, crochfeiol.

Declarable, *a.* (o *declare*) traethadwy, treithadwy, mynegadwy, dadganadwy, &c.

Declarant, *s.* traethydd, treithydd, traethwr, mynegwr.

Declaration, *s.* (Ll. *declaratio*) mynegiad, traethiad, treithiad, traethad, mynegiant, mynegiaeth, adroddiad, cyhoeddiad, dadganiad, hysbysiad, dywediad, mynag, hysbysrwydd, ardystiad, tystiad, tystiolaethad, tystiolaeth, ardystiolaeth, aicrhad, haeriad, gwiriad, honiad, cadarnhad, dangosiad, arddangosiad, arddangos, gosodiad allan, ymadrodd, gair, eglurad, eglurhad, amlygiad, deongliad, traethawd; adroddiad hawl, adroddiad cwyn, traethiad cwyn; arddangosiad camwedd *neu* drosedd.

To declare abroad—cyhoeddi, gosod allan; gyru ar led; traethu ar led; cyffredino.

To declare beforehand—rhagfynegu, rhagddangos, rhagddywedyd, rhagddadgan, rhagdreithu, rhaghysbysu; dywedyd yn mlaen llaw; canu'r cywydd.

To declare for one—bod o blaid un; dywedyd yn mhlaid un; dywedyd o blaid un; rhoi ei air gydag un; pleidio *neu* sefyll gydag un; amddiffyn un; addef un; bod dros un; sefyll o blaid un.

Easily declared, } hydraeth, hydraith;
Easy to be declared, } hawdd ei draethu; hawdd i'w dreithu.

Not easy to be declared—anhydraeth, anhydraith.

That cannot be declared—annhraethadwy, annhreithadwy, anhydraeth, anhydraith, annhraethol.

Declare thou unto me—dysg dithau fi (*Iob* xlii. 4).

They declared their pedigrees—rhoddasant eu hachau (*Num.* i. 18).

Declaredness, *s.* (o *declare*) traethedigrwydd, mynegoldeb, dadganoldeb, cyhoeddolder.

Declarement, *s.* (o *declare*) treithiad, traethiad, mynegiad, cyhoeddiad.

Declarer, *s.* (o *declare*) traethwr, treithwr, traethydd, mynegwr, mynegydd, cyhoeddwr, dadganwr, hysbysydd, hysbyswr, &c.

Declaring, *s.* mynegiad, treithiad, traethad, traethiad, cyhoeddiad, dadganiad, hysbysiad, adroddiad.

Declension, *s.* (Ll. *declinatio*) gogwyddad, gogwyddiad, osgoad; dirywiad, gwaethygiad, adfeiliad, dadfeiliad, ymlaesiad; disgyniad, syrthiad, cwympad, cwymp; treiglad, treigliad, treigl, treigl gair, geirdreiglad, amrywiad, amgenedigaeth, dychwyl, cwympod; dygwydd; ciliad *neu* ffoad oddi wrth; ciliad, enciliad, gocheliad; plygiad ar waered; plygiad gyda'r gwaered; disgynfa *neu* ddisgyniad tir; llechwedd, lledbeirwydd, lledbeiedd, gorwaered, llethr, osgo; ystlysiad; meth, methiant, methineb; traul, trai, tawl, toliant.

Declension of a distemper—ymlaesiad clefyd; trai clefyd; troad ar wellad; bod ar wellhad.

Declension of nouns—treiglad enwau, treigl enwau, treigl sylweddeiriau, amrywiad sylweddebion, amgenedigaeth enwau.

Declinable, *a.* (Ff.; o *decline*) treigladwy, hydreigl; gocheladwy, gwrthodadwy.

A declinable noun—enw treigladwy, enw hydreigl, sylweddeb treigladwy.

Declinant, } *a.* syth i lawr, unionwaered.
Declivant, }

Declinate, *a.* (Ll. *declinatus*) yn plygu i lawr; plygedig i lawr; gogwyddedig, lleddf, lleddfedig, lleddy, lledbeiedig, osgedig, llipa; crymogwyddol.

Declination, *s.* (Ll. *declinatio*) gogwyddad, gogwyddiad, osgoad, ysgoad, gogwydd, osgo, ysgo; lleddfad, plygiad, gostyngiad, gwyriad; anuniondeb, anunionedd, aniawnedd; gwaethygiad, dirywiad, adfeiliad, dadfeiliad, meth, methiant; disgyniad; treigl, treigliad, treigliad, amgenedigaeth, amrywiad, geirdreigl.

Declination of a planet—osgoad planed, gwyrad planed=pellder planed oddi wrth linyn y cyhydedd, naill ai tua'r de neu tua'r gogledd.

Circles of declination—cylchau osgoad, cylchau gogwyddiad.

Declination of the compass—amrywiad y compawd; osgoad y compawd.

Declinator, } *s.* (o *decline*) osgadyr, osgoadyr,
Declinatory, } lleddfadyr.

Declinatory plea—dadl cyn barn; dadl ochel.

Decline, *v.* (Ll. *declino*) gogwyddo, osgöi, ysgöi, gwyro; gochelyd, gochel, gwrthod, llysu, ymwrthod â; cilio, encilio, ffoi, troi, cadw, ymgadw, *neu* osgöi oddi wrth; gwrthneu; gogwyddo tua'r llawr; gogwyddo tuag i waered; plygu, gostwng, gostyngu, ymlaesu, lledbeio, ystlysu, tueddu, lledochri; bod ar ei ogwydd; pwyso; pwyso i lawr; pwyso tuag i waered; pwyso tua'r naill du; peidio â; gwaethygu, methu, adfeilio, dadfeilio, pallu, anmharu, llesghau, gwanhau, nychu; treiglo, amrywio, lleddfu; syrthio, cwympo; tueddu at; tynu tua'r diwedd; lleihau, treio.

To decline a word—treiglo gair; geirdreiglo

Declining age — methoed, meth-oedran, henoed.

In a declining state of health—â'i iechyd yn pallu *neu* yn methu; â'i iechyd yn gwaethygu; yn wael ei iechyd; yn adfeiliaw o ran iechyd; â'i iechyd yn adfeilio; mewn anniwyg.

Let not thine heart decline to her ways—na thuedded dy galon at ei ffyrdd hi (*Diar.* vii. 25).

Neither have our steps declined from thy way—ac nid aeth ein cerddediad allan o'th lwybr di (*Salm* xliv. 18).

They tarried till the day declined—hwy a drigasant nes gostwng y dydd; hwy a drigasant hyd brydnawn.

Decline, *s.* methiant, methineb, meth, gwaethygiad, adfail, dadfail, adfeiliad, dadfeiliad, dirywiad; nychdod, nych, darfodedigaeth, edwaint, anmhariad; mynediad ar *neu* ar ei waeth; traul, pall, trai; gogwydd, osgo, gogwyddiad, osgoad, gwyrad.

Decline of the moon—traul y lleuad; adeg y lloer; cil y lleuad; adfan cil.

Decline of life—methoed, meth-oedran, henoed; meth-flyneddoedd, blynedd-oedd methiant.

On the decline—ar ogwydd; ar ei ogwydd; ar drai; ar ball; ar feth; ar osgo; yn gwaethygu, yn dirywio; yn syrthio, yn cwympo.

In the decline of his affairs—pan oedd ei dda yn treio *neu* ar drai; pan oedd ei foddion yn treio *neu* ar drai; yn nhrai ei foddion; pan oedd ei amgylchiadau yn pallu.

Declinous, *a.* (Ll. *declino*) gogwyddedig, lleddfedig, lleddy, osgöedig, lledbeiedig, llipa; yn plygu *neu* ogwyddo i lawr; gogwyddedig tua'r ddaiar.

Declivity, *s.* (Ll. *declivitas*) gwaered, gorwaered, disgyniad, disgynfa, gogwyddiad, cwymp; llethr, llechwedd; goriwaered, gogwyddfa, serthedd, serthfa, lledbeirwydd, serthallt, gosgo, osgo, epynt; disgyniad *neu* ddisgynfa tir.

Declivous, } *a.* (Ll. *declivis*, *declivus*) serth,
Declivitous, } llethrog, llechweddol, serthus; ar ogwydd, ar waered; yn graddol ddisgyn; osgoawl, lledbai.

Decoct, *v. a.* (Ll. *decoquo*) trwytho; berwi, berweddu; treulio; cryfhau, ffrwytho.

Decoctible, *a.* trwythadwy, hyferw, berwadwy; treuliadwy, hydraul; â aller ei ferwi, ei drwytho, *neu* ei dreulio.

Decoction, *s.* (Ll. *decoctio*; Ff. *décoction*) trwyth, godrwyth, isgell; trwythad, berwad, dyferwad.

First decoction — cyndrwyth, blaendrwyth.

Decoction of bark—rhisgwy, rhisgdrwyth, trwyth rhisg, trwyth rhisgl.

Decoctive, *a.* trwythol, trwythadol; hydrwyth; hawdd ei drwytho.

Decocture, *s.* (Ll. *decoctura*) trwythad, trwythyd; y sylwedd â dynir drwy drwytho.

Decollate, *v. a.* (Ll. *decollo*) torfynyglu, dibenu, tori pen, lladd pen, pendori, tori gwddf, diyddfu.

Decollation, *s.* (Ll. *decollatio*) torfynygliad, dibeniad, toriad pen, lladdiad pen, pendoriad, toriad gwddf.

Decoloration, *s.* (Ll. *decoloratio*) afliw, diliwiant, dadliwiant, disliwiad, diffyg lliw.

Decomplex, *a.* (*de* a *complex*) dygymhlyg; cyfansoddedig o ddelfrydau cymhlyg.

Decomposable, *a.* (o *decompose*) dadgyssoddadwy, dadgyfansoddadwy, dadansoddadwy.

Decompose, *v. a.* (Ff. *décomposer*) dadgyfansoddi, dadgyssoddi, dadgyssodi, dadansoddi; dadelfyddu; dadgyssylltu, dadgymhlitho, dadblitho, diblitho; adgyfansoddi; ail gyfansoddi; ofi, chwalu, toddi.

Decomposite, *a.* (Ll. *de* a *compositus*) adgyfanswdd, adgyfansoddol, adfysgedig, adgymmysg, adgymmysgedig, adgyssoddedig, adgyfansoddedig, dadblithiol, diblithiol, ail-gyfanswdd, ail-gymmysg, ail-gymmysgedig, ail-gyfansoddedig; gwedi ei gyfansoddi *neu* ei gymmysgu ddwywaith; gwedi ei gydgymmysgu â'r hyn oedd gymmysgedig eisoes.

Decomposition, *s.* (Ll. *de* a *compositio*) dadansoddiad, dosraniad, dadgyfansoddiad, dadgyssoddiad, dadgyssodiad, trychwaliad, dadchwaliad, dadblithiad, chwaliad, dattodiad, dadglymiad, ofiad, ofawd;† adgyfansoddiad.

Decompound, *v. a.* (*de* a *compound*) adgyfansoddi, adgyssoddi, adgymmysgu, adfysgu, adblitho, adgyssylltu, ail gyfansoddi, ail gymmysgu, ail gyssoddi, ail gyssylltu;† dadgyfansoddi, dadgymmysgu.

Decompound, *s.* adgyfanswdd, adgyssoddedig, adgymmysgedig, adgymmysg, adblithiedig, adgyfansoddol, ail-gymmysg, ail-gymmysgedig.

Decompoundable, *a.* (o *decompound*) adgyssoddadwy, adfysgadwy, adgyfansoddadwy.

Decorament,† *s.* (Ll. *decoramen*) addurn.

Decorate, *v. a.* (Ll. *decoro*, *decoratus*) addurno, harddu, gwychu, gorwychu, prydferthu, teghau, tecáu, tegychu, eirioni, eiriannu.

Decorated, *p. p.* addurnedig, addurnog.

Decorated style—dullwedd addurnog, dullwedd addurnedig, addurnwedd, dull addurnog.

Decorative, *a.* addurnol, addurniadol, prydferthol, eirionol.

Decorativeness, *s.* addurnoldeb, addurnolrwydd, prydfertholdeb.

Decoration, *s.* (o *decorate*) addurniad, addurnad, addurniant, addurniaeth, harddiad, tegychiad, eirianad, eirionad, prydferthad; addurn, harddwch, dillynedd, trwniad, gwychder.

Decorator, *s.* addurnwr, addurnydd, harddwr, eirionwr, prydferthwr, destlydd, tacluswr.

Decorous, *a.* (Ll. *decorus*) gweddus, gweddaidd, gweddol, addwyn, addas, cyfaddas, cymhwys, cymmesur; hardd, trefnus, prydferth, harddwedd, moddus, moddgar, dygiadus, telediw; priodol; hawddgar.

Decorticate, *v. a.* (Ll. *decortico*) dirisglo, dirisgo, dadrisglo, dadrisgo, pilio, digroeni, plisgo, digibo, dibliso.

Decortication, *s.* (Ll. *decorticatio*) dirisg'ad, dirisgad, dadrisgad, dadrisgiad, digroenad, piliad.

Decorum, *s.* (Ll.) gweddusder, gweddusdra, gweddusrwydd, gweddeidd-dra, gweddeiddrwydd, harddwch, addwynder, addasrwydd, cymhwysder, prydferthwch; priodolder, trefn; priodoldeb ymddygiad.

Decouple, *a.* (Ff. *découplé*) gwahan, gwahanedig, anghyplediq.

Decoy, *v. a.* (Is. *kooi*, *kooijen*) hudo, llithio, denu, twyllo; maglu; tynu, hudo, llithio, denu, *neu* dwyllo i'r rhwyd *neu* i'r fagl.

Decoy, *s.* hud, llith; llithiad, hudiad, deniad, hudedd, hudoliaeth; llithle, hudle, hudfa, llithfa, llithlyn, hudlyn; cyfrwysdra, cyfrwyswaith.

Decoy-duck, *s.* hudhwyad, hudnwy, hudhwyaden.

Decoy-man, *s.* llithddyn, hud-ddyn, maglwr, llithlynwr; un à lithio ednod gwyllt'on.

Decrease, *v.* (Ll. *decresco*) lleihau, treio, treulio, cilio, digynnyddu, toli, tolio, prinhau; cwympo, llaesu, adfeilio, darfod; myned ar gil; myned yn llai; byrhau, lleiadu.

Decrease, *s.* lleihad, lleiad, trai, treiad, tawl, toliant; byrhad; cil, ciliad; cwymp.

Decrease of the moon—adeg y lleuad; cil y lleuad; traul y lleuad; ciladeg y lloer; adfan cil; gwendid y lleuad; lloergil.

The moon is in her decrease—y mae y lleuad ar ei hadeg; mae y lleuad ar ei chil, &c.; mae godrig ar y lleuad.

Decree, *s.* (Ll. *decretum*; Ff. ac Al. *decret*) gorchymyn, deddf, gosodiad, gosodiaeth, gosod, gosodedigaeth, cyfraith, rhaith; archiadeb, cyhoeddeb; dedfryd, barn, penderfyniad, penderfyndod, tynged; ordeiniaeth, ordinhad, ordinhad gyhoedd, ystatyn; arfaeth, bwriad, amcan, rhagfwriad.

The decrees of God—arfaethau Duw.

Interlocutory decree — barn gychwedl, dedfryd gychwedl.

An umpire's decree — barn cylafaredd, cyfryngfarn.

A decree of the court of chancery—dedfryd y canghellys.

A decree of a court of law—barn llys cyfraith, barn cyfreithlys.

The common decree of the city—cyfundeb y ddinas (2 *Mac.* xii. 4).

Decree, *v. a.* gosod, gosodi, gorchymyn; dedfrydu, barnu, penderfynu, terfynu; penodi, trefnu, ordeinio, sefydlu, sicrhau, appwyntio, pwyntio; gosod deddf *neu* gyfraith; deddfu, gwneuthur cyfraith; arfaethu, amcanu, rhagarfaethu, bwriadu, rhaglunio, lluniaethu; bod ar oddeu; rhoi ei fryd ar.

Thou hast decreed—gosodaist orchymyn.

Decreed, *p. p.* gosodedig, gorchymynedig, terfynedig, arfaethedig, trefnedig, &c.

Decrement, *s.* (Ll. *decrementum*) lleihad, lleiad, traul, treuliad, treuliant, trai; cil.

To pay decrements—talu tuag at draul, ac am wasanaeth rhyw fân gelfiach.

Decrepit, *a.* (Ll. *decrepitus*) methiannus, methiantus, methianllyd, lleag, gwàn, methedig, henaidd, henddynaidd, cleirchaidd, cleiriachaidd, cymhercyn, methoedranus, gwanllyd.

A decrepit old man—clairch, (*dim.* cleirchyn), cleiriach, hen glairch, hen gleb, hen gleirchyn, hen wr methiannus.

Decrepid old age=*Decrepitness*, *Decrepitude.*

Decrepitate, *v.* (Ll. *decrepo*) crinellu, clindarddach, grillian, grillio, grillgrasu.

Decrepitation, *s.* (o *decrepitate*) crinelliad, clindarddach, clindarddiad, grilliad, grillgrasiad.

Decrepitness, } *s.* methiant, methineb, llesgedd,
Decrepitude, } gwendid, hen oedran, henaint, egwander, edwaint, cleircheiddrwydd, cleiriacheiddrwydd, gwendid a methiant; cymhercyndod.

Decrescendo, *s.* (It.) lleihad, lleiawd.

Decrescent, *a.* (Ll. *decrescens*) yn lleihau, yn treio, yn treulio; treiol, lleihaol, treuliol; ar draul, ar gil; yn myned leilai; yn gwaethygu, yn methu.

Decretal, *a.* (Ll. *decretum*) gosodol, gorchymynol, ordeiniol, ordinhadol, rheithiol; dedfrydol, penderfynol; arfaethol; deddfiyfrol.

Decretal epistle—llythyr gosodol, rheithlythyr.

Decretal, *s.* gosodlyfr, llyfr gosodau, deddfodlyfr; deddfiyfr y Pab; llyfr cyfraith crefydd; casgliad o gyfreithiau a gosodau eglwysig; gosodiaethau a chyfreithiau yr eglwys; casgliad o osodau Pabau Rhufain; llythyr gosodol, gosodlythyr, deddfiythyr; rheithgorff, rheithgynnull.

Decretion, *s.* (o'r Ll. *decresco*) lleihad, lleiad, treiad.

Decretist, *s.* (Ll. *decretum*) un hyddysg mewn gosodlyfrau, &c.; gosodlyfrwr; astudiwr gosodau y Pab; gosodiaethwr.

Decretory, *a.* (Ll. *decretorius*) barnol, barnedigol, terfynol, penderfynol, gosodol, pendant, penodol, dybenol, awdurdodol; beirniadol; à ddengys y modd y terfyna peth.

Decrew,† *v. n.* lleihau.

Decrial, *s.* (o *decry*) difenwad, goganiad, bychaniad, beiad; gogan, hort, anair, enllib, sen; cais ar leihau parch a chymmeriad peth.

Decrier, *s.* goganydd, difenwydd, hortiwr, bychanwr.

Decrown, *v. a.* (*de* a *crown*) dadgoroni, digoroni.

Decrustation, *s.* (*de* a *crustation*) dadgrofeniad, dadgraweniad, dadgrestiad, dadgrameniad, digraweniad, digrofeniad.

Decry, *v. a.* (Ff. *décrier*) goganu, difrïo, cablu, hortio, bychanu, beio, beio ar, difenwi, anfrïo, lladd ar, rhedeg ar; rhoi anair, drygair, *neu* anghlod i; rhedeg i lawr; difenwi ar gyhoedd; ceisio lleihau parch a chymmeriad; gwaradwyddo, gwarthâu, gwarthu, gwarthruddo, senu; dywedyd gair twn am.

Decubation, *s.* (Ll. *decumbo*) gorweddiad; gorweddiad i lawr.

Decumbence, } *s.* (Ll. *decumbens*) gorweddiad,
Decumbency, } gorweddawd, gorwedd, gorweddiad i lawr; ystum gorweddiad; gogwyddiad.

Decumbent, *a.* (Ll. *decumbens*) gorweddol, gogwyddol; yn gogwyddo i lawr; yn plygu i lawr.

Decumbiture, *s.* (o'r Ll. *decumbo*) claforweddiad; y gorweddiad cyntaf mewn clefyd; cadwad gwely cyntaf mewn aflechyd.

Decuple, *a.* (Ll. *decuplus*; Gr. *decaplous*) degplyg, degtro, degnyblyg, deng nyblyg, deg cymmaint, cynnifer ddengwaith; ar y ddegfed; ar ei ddegfed.

Decuple, *s.* degplyg, degtro, peth deng nyblyg.

Decurion, *s.* (Ll. *decurio*) dengwriad; pen ar ddeg o wŷr (yn y fyddin Rufeinig gynt).

Decurrent, *a.* (Ll. *decurrens*) yn estyn i lawr; yn ymestyn i waered; yn rhedeg i waered; arwaeredol.

Decursion, *s.* (Ll. *decursio*) rhediad, dylifad, dylifiant; cerhynt, hytynt; rhediad i waered, rhediad i lawr.

Decursive, *a.* rhedol, rhedegol, dylifol; rhedegol i lawr; yn rhedeg *neu* yn llifo i waered.

Decurt,† *v. a.* (Ll. *decurto*) cwtogi, byrhau; tocio.

Decurtation, *s.* (Ll. *decurtatio*) cwtogiad, byrhad, byriad, talfyriad, dyfyriad, toriad yn fyr; toriad yn gwta.

Decury, *s.* (Ll. *decuria*) deg o wŷr, torf o ddeg, deglu, deg.

Decussate, *v. a.* (Ll. *decusso*) croesi, cynghroesi, croesdori; croesi eu gilydd fel X.

Decussate, } *a.* croes, cynghroes, croesedig,
Decussated, } cynghroesedig, traws; croes fel X.

Decussation, *s.* (Ll. *decussatio*) cynghroesiad, croesiad, cymgroesiad, cydymgroesiad.

Dedalian, *a.* (Ll. *Dædalus*; Gr. *Daidalos*, enw celfyddwr cywrain) amrywiol, amrywiog, amryw, amrywiedig, amryddull, amryfal; cywrain, cywraint, hyfedr, medrus, celfydd, cynnil; dyrys, astrus; dyrysfaog, bachdrofaog, bachdroawl; cymhlyg, cymhleth, cymmysg, penbleth.

Dedalous, *a.* (o *Dædalus*) minwyrog, minrwyog, mindroawg, nidrymylog; ceinbleth.

Dedecorate,† *v. a.* (Ll. *dedecoro*) anurddo, gwarthruddo, gwaradwyddo, anharddu.

Dedecoration,† *s.* anurddiad, gwarthruddiad.

Dedecorous, *a.* (Ll. *dedecoro*) gwaradwyddus, cywilyddus, gwarthus, gwarthruddus, gwarthruddol, anweddus, anhardd, gwrthun, anurddol, anmharchus.

Dedentition, *s.* (*de* a *dentitio*) diddeintiad, dadddeintiad, bwriad dannedd, syrthiad daint, colliad dannedd.

Dedicate, *v. a.* (Ll. *dedico*) cyssegru, cyflwyno, dïofrydu, anrhegu, rhoddi, rhoi; gorchymyn; priodoli, neilltuo; dyanerch, dyanerchu, anerch; offrymu, aberthu.

To dedicate one's self—ymgyssegru, ymgyflwyno, ymroddi, ymddïofrydu.

To dedicate a book—cyflwyno llyfr; anrhegu llyfr.

Dedicate, } *a.* cyssegredig, cyflwynedig, dïof-
Dedicated, } rydedig, dïofrydog, dïofrydol, cyssegrol, cyssegr, segredig.

Dedicatee, *s.* (o *dedicate*) cyflwynai, anrhegai; yr un y cyflwyner iddo.

Dedication, *s.* (Ll. *dedicatio*) cyflwyniad, cyflwynad, cyssegriad, rhoddiad, anrhegiad; priodoliad, neilltuad; dyanerchiad.

Feast of dedication — cyssegrwyl, gŵyl cyssegriad; gŵyl goffa; gŵyl mabsant.

Dedicator, *s.* (o *dedicate*) cyflwynydd, cyflwynwr; anrhegydd, anrhegwr; cyssegrwr.

Dedicatory, *a.* (o *dedicate*) cyflwynol, cyflwyniadol, anrhegol, gorchymynol; anerchol, cymmediwol, dyanerchol; cyssegrol.

Epistle dedicatory — llythyr cyflwyn, llythyr cyflwynol, cyflwyneb.

Dedition, *s.* (Ll. *deditio*) ymroad, ymroddiad, gildiad, gorfod-roddiad, dirddodiad, rhoddiad i fyny; gwarogaeth.

Dedolent, *a.* (Ll. *dedoleo*) dïedifar, anedifar, anedifarus, anedifeiriol; dïofid.

Deduce, *v. a.* (Ll. *deduco*) tynu, casglu, *neu* gynnull oddi wrth; tynu *neu* gasglu o; erthynu; dwyn allan o; dwyn i lawr; dwyn o; arwain oddi wrth; tynu, casglu, tynu casgliad; dwyn i lawr yn ddidor *neu* yn ddïodor o'r dechreuad; †trawsblanu.

Deducement, *s.* (o *deduce*) casgliad, casgl; canlynawd, canlyniad; casgliad *neu* dyniad oddi wrth.

Deducive, *a.* casgladwy, hygasgl; à aller ei gasglu; canlyniadol.

Deducive, *a.* casgliadol, casgledigol.

Deduct, *v. a.* (Ll. *deduco*, *deductum*) tynu o; tynu ymaith; tynu oddi wrth; tynu *neu* gymmeryd allan o; erthynu, tanddygyd, tynu; tynu yn ol; tynu heibio; deoli, gohanu, toli, lleihau, lleiadu, gwahandynu.

Deduction, *s.* (Ll. *deductio*) tyniad ymaith; tyniad o; tyniad oddi wrth; tyniad allan; cymmeriad ymaith; cymmeriad oddi wrth; casgliad, arganlyniad, canlyniad, cynghlo; erthyniad, tanddygiad, tyniad, gwahandyniad; lleihad, cwtogiad; y swm à dynir allan; y swm à gymmerir allan *neu* ymaith.

Deductive, *a.* casgliadol; casgladwy, hygasgl.

All knowledge is deductive—peth à geaglir yw pob gwybodaeth; casgliad oddi wrth yr hyn a aeth o'r blaen yw pob gwybodaeth.

Deductively, *ad.* yn gasgliadol; ar ddull *neu* wedd casgliad oddi wrth yr hyn a aeth o'r blaen; trwy dynu casgliadau *neu* ganlyniadau.

Deed, *s.* (S. *dæd*; Is. a D. *daad*; Al. *that*) gweithred; gwaith, gober, praith, peth, ffaith; gorchest, gorug, gorchestedd, gorchwyl; gweithrediad.

Deed (in law)—gweithred; ysgrifen, ammodysgrif, gweithredeb, ammodeb; gweithred tir, gweithred ysgrifenedig, ysgrifiais, ysgrifenlais.

Act and deed—gwaith a gweithred.

Good deed—gweithred dda, gwaith da, twrn da, tro da, oed, cymmwynas, mwynas.

It were a good deed to beat you—da fyddai eich curo; gorchwyl da fyddai eich curo; gwaith da fyddai eich curo; da yr haeddech eich curo.

Ill deed—gweithred ddrwg, gwaith drwg, drygwaith, drygweithred, anghymmwynas, twrn drwg, tro drwg, chwired.

Foul deed—gweithred ddybryd, gweithred annhelediw, gweithred front, cyflafan, cyflafan ddybryd, anfadwaith, erchyllwaith.

In the very deed—ar y weithred; yn y weithred.

In very deed—yn wir ddïau; yn wir; mewn gwirionedd; yn ddïau; yn wir ddiammheu; yn sicr ddiammheu; yn wir ddilys; yn lle gwir.

By thought, word, and deed—ar feddwl, gair, a gweithred. [red.

Deed, *v. a.* trosi *neu* drosglwyddo drwy weith-

Deed-achieving, *a.* gorchestfawr, gorchestlawn, gorugiol, gorchestol; yn gwneuthur gorchestion.

Deedless, *a.* (*deed* a *less*) diweithred; anweithgar, diwaith, segur, dïymadferth, dibraith.

Deed-poll, *s.* gweithred anmwlch; gweithred seml anmwlch.

Deedy, *a.* gweithredog, clodfawr, enwog, gorchestlawn.

Deem, *v. a.* (S. *deman*; Is. *doemen*; D. *dömmer*) tybied, tybio, tybygu, barnu, meddylied, meddylio, meddwl, cyfrif, bwrw, ystyried, ystyrio.

Deem,† *s.* tybiant, tybiaeth, tyb, barn, tybygiad.

Deemster, *s.* (o *deem*, a'r terfyniad *ster*) ynad yn Manaw ac yn Iersey; barnydd, barnwr, ynad.

Deep, *a.* (S. *deop, dypa;* Is. *diep;* D. *dyb*) dwfn, (*f.* dofn); isel, anfas, anoddyfn, anoddyn, gwys; dwys; cudd, cel, celedig, cuddiedig; craff, craffus, call, amwel; treiddiol, treiddgar; cynhyrfiol; cyfrwys, dyfeisgar; difrif, difrifol; cryf; caled; trwm; tywyll, du; dyrys; annealladwy; syn; dyfn-, tra-, gor-, try-.

Very deep — gorddwfn, tra dwfn, dwfn iawn, anoddyfn, anoddyn.

Deep sorrow — tristwch dwys, tristwch mawr, dwys gystudd *neu* ofid calon.

Deep sleep — trymgwsg; marw gwsg, margwsg, trymhun, cwsg trwm, hun drom.

Deep poverty—dwfn dlodi, mawr dlodi.

Deep sense—dwys ymsyniad, ystyriaeth ddwys, dofn ystyriaeth, ystyriaeth ddofn; dwys ac iawn ymsyniad; ymdeimlad dwys.

Deep silence—dystawrwydd dwys, dystawrwydd mawr, gorddystawrwydd.

Deep consolation—cysur cryf.

The deep places of the earth—gorddyfnderau y ddaiar; dyfnderau y ddaiar.

Deep pits—ceuffosydd (*Salm.* cxl. 10).

To drink deep, } yfed yn helaeth; yfed
To drink deeply, } yn gryf.

To dig deep—dyfn-gloddio; cloddio yn ddwfn; cloddio yn isel.

To search deep—dyfn-chwilio; chwilio i'r dyfnder, i'r gwaelod, *neu* i'r eithaf; dyfn-geisio; chwilio yn drwyadl; try-chwilio.

A people of deeper speech than thou canst perceive—pobl o iaith ddyfnach nag a ddeallech di (*Esa.* xxxiii. 19).

To make deep—dyfnhau; gwneuthur yn ddwfn.

Deep-sea-line — plymlin dyfnfor, llinyn dyfnfor.

Deep-sea-lead—plymen ddyfnfor=plymen â chaen o wer o'i hamgylch, i godi graian o'r gwaelod.

Deep, *s.* dyfnder, y dyfnder, eigion, yr eigion, dwfn, y dwfn, y môr, dyfnfor, y weilgi, gorddyfnder, gorddwfn, y cenfor, y cefnfor, y cyfanfor, y môr mawr, eigion y môr, affwys, anoddyn, anoddyfn, môr affwys, aig, noddyn, dylan; canol.

Launch out into the deep — gwthia i'r dwfn.

In deep of night, } yn nyfnder nos;
In the deep of night, } yn nghefnaint nos; yn nhrymder nos; yn nghanol nos; ar ganol nos; yn mherfeddion y nos.

Her counsels are profounder than the great deep—y mae ei chynghor yn ddyfnach na'r dyfnder mawr (*Eccles.* xxiv. 29).

Their persecutors thou throwest into the deeps — eu herlidwyr a fwriaist i'r gwaelod (*Neh.* ix. 11).

Deep-drawing, *a.* dyfnsuddol, dyfnsoddol; yn suddo yn ddwfn.

Deep-drawn, *a.* dyfn-dynedig; tynedig o ddyfnder.

Deepen, *v.* (o *deep*) dyfnhau; gwneuthur yn ddwfn *neu* yn ddwys; gwneuthur yn ddyfnach; tywyllu, duo; gwneuthur yn dywyllach; difrifoli; pruddhau; gwneuthur yn ddifrifolach; cymylu; trymhau; chwanegu; myned yn ddyfnach.

Deep-laid, *a.* dyfn-osodedig; â luniwyd â medruarwydd dwys.

Deeply, *ad.* yn ddwfn, &c.; yn mhell i mewn; yn bell i fewn; i'r eithaf; i'r mêr; o'r galon; o ferion y galon; o eigion y galon; o eigion calon; o'r merion; i'r gwaelod; hyd y gwaelod; yn llwyr.

They are deeply in debt—maent yn mhell *neu* yn ddwfn mewn dyled; maent mewn dyled hyd eu llygaid; y maent mewn dyled hyd eu clustiau.

He is deeply in love with her—y mae efe yn ei charu o'i galon; mae efe yn glaf o'i chariad; y mae efe mewn mawr gariad â hi; y mae yn ei charu *neu* ei hoffi yn fawr dros ben; y mae ganddo fawrserch *neu* draserch arni; mae ganddo fawr gariad tuag ati; y mae efe yn ei thracharu hi. [coch tywyll.

Deeply red colour—lliw coch dwfn; lliw

Deeply coloured—dyfnliwiog, dyfnliwiedig, dyfnliw; tryliwiog.

Deep-mouthed, *a.* crochlais, crochsain, crochseiniog, crochlafar; â rydd lais croch cryglyd; â rydd sain groch gregled; croch ei geg.

Deep-musing, *a.* myfyrgar, meddylgar, dyfnfyfyr, dwys fyfyriol, dwys fyfyrgar, dwfn fyfyriol; dwys ei fryd.

Deepness, *s.* (o *deep*) dyfnder, dyfndra, dyfnedd, gorddyfnder, dyfnawd; callder, cyfrwysder.

Deep-read, *a.* tryddarllenog, dyfn-ddysgedig, trahyddysg, gorhyddysg, gorddysgedig, llwyrddarllenog, dyfn-ddarllenog, uchelddysg, cyfarwydd; gwedi darllen yn ddwys *neu* yn llwyr; â ddarllenodd nid ychydig; â ddarllenodd yn galed.

Deep-revolving, *a.* dwys fyfyriol, myfyrgar, dyfn-fyfyr; yn dwys dreiglo yn y meddwl.

Deep-scarred, *a.* dyfn-greithiog, dyfn-graith.

Deep-seated, *a.* dyfnseddog; dyfnsaf, dyfnsafedig; gwedi ei osod yn ddwfn; yn bod yn ddwfn.

Deep-sounding, *a.* dyfnseiniol, dyfnseiniog, dyfnsain, iselsain, dyfnlais, dyfnleisiog; dwys ei sain.

Deep-thinking, *a.* dwys fyfyriol, dwys fyfyr, dwys fyfyrgar, dyfn-fyfyriol, dyfn-fyfyr, myfyrgar, meddylgar.

Deep-throated, *a.* cegddwfn; dwfn ei geg; dwfn ei lais; dyfnlais, dyfn-gegog.

Deep-toned, *a.* dwys ei dôn; dwfn ei dôn; dyfnsain, dyfnseiniog; dyfn ei oslef; difrif ei dôn; prudd ei sain.

Deep-vaulted, *a.* dyfn-fwaog.

Deep-waisted, *a.* dyfn-wasg, dyfn-ganolog; yn meddu canol dwfn.

Deep-worn, *a.* dyfn-dreuliedig; gwedi ei dreulio i ddyfnder mawr.

Deer, *sing.* a *pl.* (S. *deor;* Is. *dier;* Al. *thier*) danas, danys; hydd, carw, eilon, cerwyd, llwdn hydd, cellaig, celaig, cyllaig; hyddod, ceirw.

Fallow-deer — hydd, danas, danys, llwdn hydd, bwch danas, bwch danys; hyddes, gafr ddanas, gafr ddân, ewig lwyd: *pl.* bychod danys, geifr danas, geifr danys.

Male deer — bwch danas, bwch danys, hydd, carw, eilon.
Female deer — gafr ddanas, gafr ddân, ewig lwyd, ewig.
Young deer, } elain, rhydain, rhydol, danas
Deer fawn, } ieuanc, hydd ieuanc, carw ieuanc, llwdn ewig.
Red deer, } carw, carw coch, cerwyd,
Stag, } celaig, cellaig, cyllaig; carw coch pummlwydd oed ac uchod: *f.* ewig.
Rein-deer—algar, algarw, carw Llychlyn.
Black-tailed deer—carw cynffonddu, danas cynffonddu, danys llostddu, carw rhonddu.
Long-tailed deer—carw cynffonhir, danas rhonhir.
Deer-park — hyddgae, parc ceirw, parc ewigod, hyddgoed, hyddbarc, danasgae.
Herd of deer—hyddgant, hyddre; deadell o hyddod.
Deer's skin—hyddgen, hyddgroen, croen carw, croen hydd, croen llwdn hydd.
The rutting of deer—hyddfref, hyddgyrid, hyddridiad.
Deer's horn—hyddgorn, corn hydd, ban hydd.
The knag of a deer's horns—osglau cyrn hydd; blaen cyrn hydd.

Deer-stealer, *s.* hydd-leidr, lleidr danas; lleidr hyddod *neu* geirw: *pl.* hydd-ladron: *f.* hydd-ladrones.

Deer-stealing, *s.* hydd-ladrad, hydd-ledrad, hydd-ladrata.

Deesis, *s.* (Gr. *deêsis*) dwyfanerch, nefanerch-eb, ymoralwad, gweddi.

Deess,† *s.* (Ff. *déesse*) duwies.

Deface, *v. a.* (*de*, a Ll. *facio*; Ff. *défaire*) anffurfio, anharddu, anurddo, gwrthuno, anferthu, hagru, hacru, hagrhau, aflunio, aflunieiddio, anaddwyno, difwyno, diwyno, anafu, hyllu; dilëu, diddymu, dïoli, tynu ymaith, crafu ymaith; dystrywio, dinystro, dinystrio, anrheithio, dyfetha; llygru, halogi.

Defaced, *p. p.* anffurfiedig, &c.; gwrthun, anffurfiol, anffurfaidd, anosgeddig, anaddwyn.

Defacement, *s.* anffurfiad, anharddiad, aflunïad, anurddiad, hagriad, hacriad, dilead, &c.; cam, niwed, dystryw; hagredd, aflunieiddrwydd.

Defacer, *s.* anffurfiwr, anharddwr, anurddwr; hagrydd, anafydd, gwrthunydd, dinystrydd.

Defæcation, *s.* (Ll. *defæco*) diwaddodiad, dadwaddodiad, dadffesiad; purad, coethiad, glanhad; puredigaeth oddi wrth waelodion ac anmhuredd; ysgothiad.

Defailance,† *s.* (Ff. *défaillance*) meth, pall, diffyg; methiad, erthyliad.

Defalcate, *v. a.* (Ll. *defalco*; Ff. *défalquer*) ysgythru, tori ymaith; erthynu, tynu o, lleihau, cwtogi, lleiadu, toli; tynu rhan o; rhangymmeryd.

Defalcation, *s.* (Ll. *defalcatio*) ysgythrad, ysgythriad, toriad ymaith; erthyniad, lleihad, lleiad, cwtogiad, toliad, toliant, talfyriad, colliant.

Defalk,† *v. a.*=*Defalcate.*

Defamation, *s.* (Ll. *diffamatio*) difenwad, hort, enllib, cabl, cablair, gogan, athrod, athrawd, athrodiaeth, drygabsen, absen ddrwg, sen, sarhad, cabledigaeth, hortiad, enllibiad, gwarthruddiad; gwaradwydd, anair, anghlod, achlod, gwarth, gwaradwydd, gwarthred, gwarthrudd, athrodwaith, absenw.

Defamatory, *a.* enllibus, enllibaidd, enllibiol, athrodus, athrodol, athrodgar, athrodaidd, difenwol, goganus, hortiol, cablus, cablaidd, goganawl, gwarthredus, difrïol.

Defame, *v. a.* (Ll. *defamo*, *diffamo*; Ff. *diffamer*) enllibio, enllibo, athrodi, difenwi, hortio, cablu, absenu, goganu, difrïo, gwarthruddo, gwaradwyddo, difenwi, sarhau; rhoi anair, drygair, drygabsen, *neu* anghlod i; dywedyd gair twn am.

Defamer, *s.* (o *defame*) athrodwr, athrodydd, enllibiwr, enllibwr, enllibydd, difenwr, difenwydd, hortiwr, goganwr, absenwr, drygabsenwr, cablwr, cablydd, difrïwr, gwaradwyddwr, absenwr drwg.

Defaming, *s.*=*Defamation.*

Defatigable, *a.* (Ll. *defatigo*) blinadwy, diffygiadwy; agored i ddiffygio, lluddedu, *neu* flino.

Defatigate, *v. a.* (Ll. *defatigo*) blino; gwneuthur *neu* beri yn lluddedig; peri blinder *neu* ludded; lluddo.

Defatigation, *s.* (Ll. *defatigatio*) lludded, blinder, lluddedigaeth, lluddedigrwydd, llyferthiant, llyferthineb, llyferthedd, llyferth, llyferthrwydd.

Default, *s.* (Ff. *défaut*, *défault*) diffyg, pall, gwall, meth, nam, aball; gwallusder, gwallusdra, gwallusrwydd, esgeulusder, esgeulusdra, esgeulusrwydd, esgeulusiad, esgeulusdod; bai; palldal; ffled.
Default of appearance—gwall ymddangosiad, tormach, toriad mechni; gwall ymddangosiad yn y llys ar y dydd penodedig.
To make a default of appearance—gadaw y maes; tori mechni.
In default whereof—yn niffyg hyny; o ddiffyg hyny; o wall hyny.
To suffer a default—goddef gwall ymddangosiad; goddef i gwyn gael ei alw heb ateb iddo.

Default, *v.* pallu, aballu, methu, diffygio, gwallygio; bod yn ol am ei ddyledswydd; esgeuluso cyfiawnu addewid *neu* ammod; gadaw y maes; tori mechni; galw cwyn yn yr hwn nid ymddengys yr amddiffynydd.

Default,† *v. a.* tramgwyddo.

Defaulter, *s.* aballwr, pallwr, methwr, esgeuluswr, anymddangosydd, meth-ymddangosydd, gwall-ymddangosydd, torwr mechni; palldalwr.

Defeasance, } *s.* (Norm. *defesance*; Ff. *dé-*
Defeazance, } *faisant*) dadammodiad, dadrwymad, dadymrwymad, dadymrwym; diddymiad cytundeb *neu* ammod; dirymiad ysgrifrwym; diddym-ysgrif, ysgrif ddiddymol; † gorfodaeth.
To make a defeasance—dadammodi, dadrwymo, dadymrwymo; diddymu cytundeb *neu* ammod ysgrifenedig; dirymio ysgrifrwym; dadwneuthur ammod.

Defeasible, *a.* diddymadwy, dirymadwy, aballadwy, dadrwymadwy; à ellir ei ddiddymu.

Defeasibleness, *s.* aballedd, diddymedd, hyddirymedd.

Defeat, *s.* (Ff. *défaite*) dadymchweliad, dymchweliad, gorchfygiad, colliad y maes, coll

y maes, athrechiad, maeddiad, methl, curiad, caffaeliad y gwaethaf, disodliad ; curfa, maeddgen, aerfa, lladdfa, dinystr ; diddymiad, dirymiad, seithugiad, seithugiaeth, seithugiant, somiad, dïebryd, dïebrydiad.

Defeat, *v. a.* gorchfygu, dymchwelyd, dadymchwelyd, gorfod ar, trechu, athrechu, goresgyn, maeddu, curo, rhawtio, ffwyro, disodli ; gyru ar ffo ; gyru i ffoi ; gyru i gilio ; tori ymaith, tori i lawr ; dinystro, dinystrio ; diddymu, dirymu, dirymio, seithugio, somi ; peri yn seithug ; peri seithugiad i ; dïebrydu, twyllo ; difwyno, diffrwytho, difuddio, dïleu, andwyo ; gwaradwyddo.

Thus were the enemy's designs defeated —fel hyn y diddymwyd amcanion y gelyn.

Their counsels were defeated—diddymwyd eu cynghorion ; eu cynghorion a ddiddymwyd.

Defeated, *p. p.* gorchfygedig, &c. ; diddym, dirym, diffrwyth, seithug, ofer, difudd.

Defeature, *s.* (*de* a *feature*) newidiad gwynebpryd, gweddnewid, gweddnewidiad.

Defeature,† *s.* (o *defeat*) gorchfygiad, dymchweliad.

Defecate, *v. a.* (Ll. *defæco*) diwaddodi, diwaelodi ; tynu ymaith y gwaelodion ; tynu ymaith y sothach, y sorod, *neu* yr anmhuredd ; tynu ymaith y sothach a'r sorod ; teru, puro, glanhau, dïanmhuro, coethi.

Defecated, *p. p.* puredig, teredig, &c. ; ter, pur, glân, purlan, dïanmhur, coeth, disorod, disothach, diwaddod.

Defecation, *s.* diwaddodiad, dadwaddodiad, dadfflesiad ; purad, teriad, glanhad, coethiad ; puredigaeth oddi wrth waelodion *neu* anmhuredd.

Defect, *s.* (Ll. *defectus*) diffyg, gwall, aball, meth, byrdra, eisieu, pall, ffael, coll, anaf, nam, bai, gwallwg, gwallygfa, gwallawd, gwallyg, palldod, palliant, anmherffeithrwydd : *pl.* anmherffeithion.

Where there is no defect—lle nad oes dim yn fyr ; lle nad oes dim yn eisieu *neu* yn ddiffygiol.

Complete defect — llwyrwall, llwyrball, diffyg hollol.

Defect of sense — gwall synwyr, diffyg synwyr, gwall pwyll, diffyg pwyll.

Defect, *v. n.* bod yn ddiffygiol.

Defectibility, *s.* diffygiolrwydd, diffygioldeb, diffygiolder, anmherffeithrwydd, byrdra, arwallyg.

Defectible, *a.* (o *defect*) diffygiol, gwallygus, anmherffaith, anghyflawn, gwallus, aballus ; aballadwy.

Defection, *s.* (Ll. *defectio*) diffyg, diffygiad, gwallygiaeth, gwallwg, gwallyg, gwallygiad, palliant, aballiad, pall, gwallofaint, meth ; ymadawiad, gwrthgiliad, gwrthgil, adlithriad, ymlithr, ymwrthodiad ; gwrthryfel.

Defective, *a.* (Ll. *defectivus*) diffygiol, gwallus, anmherffaith, palledig, aballus, gwallygus, gwallog ; â diffyg, meth, eisieu, *neu* anmherffeithrwydd ynddo ; byr, beius, anafus, cloff.

Defective reason—gwallbwyll, pwyll diffygiol.

Defective in reason—gwallbwyllog.

Defective law — gwallgyfraith, cyfraith ddiffygiol.

To render defective—gwallocâu, gwalluso, gwallygio, palluso, diffygioli ; gwneuthur yn ddiffygiol, &c.

Defectiveness, *s.* diffygiolrwydd, diffygioldeb, diffygiolder, gwallusrwydd, gwallusder, gwallusdra, anmherffeithrwydd, aballusrwydd, gwallygusrwydd, aballrwydd, byrdra ; diffyg, gwall, pall, meth, eisieu, ffael, nam, gwallofaint.

Defectuosity,† *s.* (Ff. *défectuosité*)=*Defectiveness.*

Defectuous, *a.* (Ff. *défectueux*) diffygiog, gwallog ; llawn diffygion, llawn anmherffeithion.

Defedation, } *s.* (hen Ff. *defedation ;* o'r Ll.
Defœdation, } *de* a *fœdus*) halogiad, aflanhad, bryntiad.

Defence, *s.* (Ff. ; Ll. *defensio*) amddiffyn, diffyn, ymddiffyn, diffyniad, amddiffyniad, ymddiffyniad ; nawdd, nodded, achles, amgeledd, ymgeledd, amnawdd, ceidwadaeth, differ, diffwyn ; amddiffynfa, diffynfa, ymddiffynfa, diogelfa, noddfa, caerwaith, amgaer ; gwart ; diogelwch, cysgod, amwg ; gwrthwynebiad.

Self-defence — ymddiffyn, ymddiffyniad, hunan-ddiffyn, hun-amddiffyn, ymddiffer, ymddiffwyn, hunan-ddiffyniad.

A place of defence—amddiffynfa, diffynfa, ymddiffynfa, diogelfa, noddfa, noddle, cadarnle, caerfa, amgaerfa.

A city of defence—dinas gadarn ; dinas gaerog ; dinas amddiffyn, dinas amddiffynol.

In defence of—dros, yn mhlaid, o blaid, er amddiffyn, yn niffyniad, yn nghweryl ; er mwyn amddiffyn.

To speak in defence of—amddiffyn, amddiffynu, diffynu ; dadleu dros ; diheuro ; gwneuthur amddiffyniad i.

To speak in one's own defence—amddiffyn ei hun ; dywedyd, llafaru, *neu* ddadleu drosto ei hun ; ymddiheuro, ymddiffyn.

Line of defence—diffynres, diffynlin, llinell amddiffyn.

Defence,† *v. a.* amddiffyn.

All the defenced cities of Judah —holl gaerog ddinasoedd Iudah (*Esa.* xxxvi. 1).

Defenceless, *a.* (*defence* a *less*) dïamddiffyn, dïymddiffyn, dïamgeledd, dïymgeledd, dinodded, dïachles, dinawdd, diddiffyn ; anniffynol, anniffred ; anghaerog ; anarfog, dïarfog ; noeth, agored ; anghadwedig.

Defencelessness, *s.* anamddiffynedd, anniffynedd, anniffynoldeb, dïamddiffynedd.

Defend, *v. a.* (Ll. *defendo ;* Ff. *defendre*) amddiffyn, amddiffynu, diffynu, diffyn, ymddiffyn, diogelu, amgeleddu, ymgeleddu, differ, differu, differyd, diffwyn, amwyn, diffred, diffredu, amug, amygu ; cadw, noddi, achlesu ; achub, gwaredu, gwared ; esglywyn, esglywi ; cysgodi, gorthöi, gorchuddio ; sefyll wrth ; cymmeryd plaid ; pleidio *neu* ddadleu gydag ; arddelwi, hôni, myntumio, dâl ; gwneuthur arddelw ; gwahardd, gwarafun.

To defend one's self—amddiffyn ei hun ; ymddiffyn, ymddiffynu, hun-ddiffynu, hunan-ddiffynu.

To defend a cause—dadleu dadl ; pleidio achos ; dadleu achos ; dadleu dros ; amddiffyn achos, dadl, *neu* gwyn.

Defended on all sides—amnoddedig, amnawdd, amnoddog; diffynedig ar bob tu.

Defendable, *a.* diffynadwy, amddiffynadwy.

Defendant, *a.* amddiffynol, diffynol, amddiffynus, ymddiffynol, ymddiffynus, diffreidiol, diffredol.

Defendant, *s.* amddiffynydd, amddiffynwr, ymddiffynydd, diffynwr, diffynydd; diffynblaid, amddiffynblaid, y blaid ddiffynol; y cyhuddedig, y cyhuddol.

Defender, *s.* amddiffynwr, amddiffynydd, diffynwr, diffynydd, ymddiffynydd, noddwr, achleswr, achlesydd, diffreidiog, diffreidiad, diffreidiwr, diffyniawdwr, ceidwad, darddiffynwr.

Defender of the Faith — Diffynydd y Ffydd, Amddiffynydd y Ffydd.

Defensative, *s.* (o'r Ll. *defenso*) amddiffyniaeth, diffyniaeth, amnawdd, amddiffynfa, amddiffyn, differ, nawdd, cadwraeth; diffynydd; peth à gadwo.

Defensible, *a.* (o'r Ll. *defenso*) diffynadwy, amddiffynadwy; noddadwy, hynawdd; à aller ei amddiffyn, &c.

Defensive, *a.* (Ff. *défensif*) amddiffynol, diffynol, amddiffynus, diffynus, ymddiffynol, diffredol, diffreidiol, diffwynol, darddiffynol, differiol; er amddiffyn.

Defensive arms—arfau amddiffyn, arfau ymddiffyn, arfau amddiffynol.

Arms offensive and defensive—arfau er taraw ac er amddiffyn; arfau ymosod ac arfau ymddiffyn; arfau er ymosod ac er amddiffyn; arfau ymosodol ac amddiffynol; arfau niweidiol a diffynol.

Defensive war—rhyfel amddiffyn, rhyfel amddiffynol, rhyfel er amddiffyn.

Defensive, *s.* amddiffyn, diffyn; amnawdd, amddiffyniad, amddiffynfa; à ddiffyno.

On the defensive—ar yr amddiffyn.

To be on the defensive, } bod ar yr am-
To stand on the defensive, } ddiffyn; sefyll ar yr amddiffyn.

Defensively, *ad.* yn amddiffynol, &c.; er amddiffyn; mewn amddiffyniad; ar yr amddiffyn.

To act defensively—bod ar yr amddiffyn; sefyll ar yr amddiffyn; amddiffyn, amddiffynu.

Defer, *v.* (Ll. *differo*) oedi, addoedi, gohirio, dyoedi, aros, cyfaros, esgeuluso, cyngydio, peidio à; bwrw *neu* adael heibio o ddydd i ddydd; bwrw *neu* adael heibio hyd amser arall; cyfeirio; ymostwng, ymroddi, ymröi, dymroddi, ymroddi, plygu, ymblygu; rhoi ar farn un arall.

Deference, *s.* (Ff. o *defer*) parch, bri, parchedigaeth, erbarch, anrhydedd; ymostyngiad, ymroddiad, dymroddiad, cydymblygiad, cydymweddiad, ymddarostyngiad; hynawsedd, mwynder, cyweithasrwydd, mynogaeth.

In deference to the ladies—o barch i'r rhianod; o barch ar y boneddigesau.

To pay deference — parchu; talu *neu* ddangos parch.

Deferent, *a.* (Ll. *defero*) dygol, dygiannol, cludol, dygludol; yn cludo, yn cario, yn dwyn.

Deferent, *s.* cyrchell, trosglwyddell, dysborthell; pibell.

Deferent of a planet—cyrchell planed (yn ol trefniant Ptolemëus).

Deferential, *a.* parchol, parchedigol, parchusol; yn dangos parch.

Deferment, *s.* (o *defer*) oediad, addoediad, gohiriad, gohiriant, oed, addoed.

Deferrer, *s.* (o *defer*) oedwr, gohiriwr, addoedwr.

Defiance, *s.* (Ff.) her, heriad, beiddiad, hew, baidd, heriant, herawd, hyr, hyriad, ymheriad, aws, orn, ornedd, annog; gofyn gwaethaf; pariad i un wneuthur ei waethaf; galwad hergar; galwad i ymladd *neu* i ymbrofi os baidd; galwad i wneuthur peth os baidd.

To bid defiance to one—gofyn gwaethaf un; peri *neu* erchi i un wneuthur ei waethaf.

Defiance to thee—gwna dy waethaf; her iti; hew iti; gwaethaf dy ddannedd di; gwna waethaf dy ddannedd.

In defiance of—er gwaethaf; o waethaf; yn ngwrthwyneb i; yn erbyn; er baidd i; o fic i; yn groes i.

To live in open defiance of religion—byw yn elyn cyhoedd i grefydd; bod yn elyn cyfaddef i grefydd; byw *neu* fod heb Dduw yn y byd.

Defiatory, *a.* (o *defy*) heriol, heriannol, heriadol.

Deficiency, } *s.* (Ll. *deficiens*) diffyg, byrdra,
Deficience, } diffygiolrwydd, diffygioldeb, diffygiolder, pall, gwall, eisieu, meth, nam, ffael, coll, anmherffeithrwydd, gwallofaint, aball, aballusrwydd, gwallusrwydd, aballedigaeth.

Deficient, *a.* (Ll. *deficiens*) diffygiol, anghyflawn, byr, anmherffaith, annigonol, annigon, anorphen, anghwbl, gwallus, palledig, gwallygus, aballus, gwallog; à diffyg, meth, *neu* eisieu ynddo; anafus, beius, bylchog.

Deficient numbers — diffygrifau, rhifau diffygiol.

Deficit, *s.* (Ff. o'r Ll. *deficio*) diffyg, pall, eisieu, byrdra, annigonedd, gwall, angen, rhy fach.

Definer, *s.* (o *defy*) heriwr, heriedydd, beiddiwr, beiddwr, ornydd, ymheriwr; annogwr diystyrllyd, dirmygwr, dirmygydd, gwaradwyddwr; gofynwr gwaethaf.

Defiguration,† *s.* (*de* a *figure*) anffurfiad, afluniad, anharddiad.

Defigure,† *v. a.* (*de* a *figure*; Ff. *défigurer*) llunio, llunweddu, darlinellu.

Defilading, *s.* tedduchedd, teddgyfeiriad.

Defile, *v. a.* (S. *afylan, befylan, gefylan*) halogi, diwyno, llygru, budreddu, budro, budrhau; llychwino, aflanhau, anurddo, llytrodi, bryntäu, budru, difwyno, mefiu; diforwyno; gwneuthur yn afian, yn frwnt, yn fudr, yn anmhur, *neu* yn halog; gwaethygu, drycio.

To defile a woman—halogi benyw; diforwyno, llathruddo, dwyn llathlud; llathruddo, llathludo, *neu* dreisio merch; gwneuthur gwaith anfodd ar fenyw.

To defile one's self—ymhalogi.

That defile themselves with mankind—gwrywgydwyr (1 *Tim.* i. 10).

To defile a sacred place—halogi cysegr; halogi lle santaidd; anghysegru, digyssegru.

To defile one's own nest—poeri ar ei bilyn *neu* ei ddilledyn ei hun.

Defile, *v. n.* (*Ff. défiler*) rhesdrodio, rhesgychwyn, rhesfyned, unrhesdrodio; myned yn unrhenc y naill ar ol y llall; myned yn unrhes olynol; cychwyn yn unrhenc ar ol eu gilydd; myned ymaith yn unrhenc *neu* yn unrhes ar ol eu gilydd; llinynu; myned yn llinyn.

Defile, *s.* (*Ff. défilé*) trawien, culffordd, bwlch, rhesffordd, rhealwybr, cyfyngffordd; bwlch dau fynydd; drws dau fynydd.

Defiled, *p. p.* halogedig, &c., halog, budr, brwnt, aflan; cyffredin.

That may easily be defiled—hylwgr; hawdd ei lygru.

Not easy to be defiled—anhylwgr; anhawdd ei lygru.

Not defiled—dihalog, dihalogedig; anhalogedig, anhalog.

Defilement, *s.* (o *defile*) halogiad, halogrwydd, halogedigaeth, halogedigrwydd, diwynaid, budrad, budrhad, budreddiad, aflanhad, llygriad, llygredigaeth; llwgr, aflendid, budreddi, brynti, mefl.

Defiler, *s.* halogwr, halogydd, llygrwr; treisiwr.

Definable, *a.* (o *define*) dosbenadwy, deffiniadwy, dysbenadwy.

Define, *v. a.* (*definio*) dosbenu, dysbenu, deffinio, darluniо, darnodi, amlygu, egluro, eglurhau, damlygu, penodi, dynodi, nodi, dysweddu, nodebu; terfynu; penderfynu; gosod terfyn; gosod *neu* nodi terfynau; dangos, nodi, egluro, deongli, esbonio, darluniо, *neu* hysbysu beth yw peth; egluro *neu* egori yn benodol beth yw hyn neu hyn; rhoi ystyr.

Definer, *s.* dosbenydd, dosbenwr, dysbenwr, deffiniwr, deffinydd, deffiniedydd, darluniwr, damlygydd, *&c.*

Definite, *a.* (Ll. *definitus*) penodol, dosbenol, deffiniol, dynodiadol, terfynol, terfynedig, pendant, penodedig, penderfynol; sefydlog, sefydledig; sicr, dilys, diau, hysbys, hollol, dir, manwl, eglur, amlwg.

Definite article, } bannod penodol, ban-
Definitive article, } nod terfynol, bannod cyfeiriol, banog cyfeiriol, bannod dosbarthiadol.

Definite, *s.* peth dosbenedig, y peth deffiniedig: *pl.* penodolion, deffiniedigion.

Definiteness, *s.* penodolrwydd, penodoldeb, dosbenoldeb, terfynoldeb; sicrwydd, dilysrwydd; sicrwydd ystyr.

Definition, *s.* (Ll. *definitio*) dosbeniad, dysbeniad, deffiniad, dynodiad, dynodiant, darnodiad, darluniad, penodiad, terfyniad, amlygiant, amlygiad, eglurad; gosodiad terfyn; eglurhad *neu* roddiad ystyr; deongliad, esboniad, *neu* eglurhad o'r hyn yw peth; darluniad peth wrth ei ansawdd a'i briodoliaethau.

Nominal definition—dosbeniad enwol, deffiniad geiriol; eglurhad gair â gair cyfystyr ond mwy cynnefin.

Real definition—dosbeniad gwirioneddol, gwir ddosbeniad, deffiniad ansoddol, darluniad ansawdd.

Essential definition—dosbeniad hanfodol.

Definitive, *a.* (Ll. *definitivus*) penodol, dosbenol, dysbenol, deffiniol, dynodiadol, terfynol, terfynedig, pendant, penodedig, penderfynol; sicr, dilys, diau, hysbys, enwedig, enwedigol, hollol, dir, amlwg, eglur; manwl, dichlyn, cywir.

Definitive, *s.* dosbenair, dysbenair, dosbenog, deffineb, dosbeneb, ansoddair dosbenol; ansoddeb; y penodol; bannod: *pl.* penodolion, dosbenolion.

Definitive article, } bannod penodol, ban-
Definite article, } nod terfynol, bannod cyfeiriol, banog cyfeiriol, bannod dosbarthiadol.

Definitively, *ad.* yn benodol, &c.; tân derfyn; yn ddybenol; mewn geiriau eglur.

Definitiveness, *s.* penodolrwydd, penodoldeb; penderfyndod, terfyndod, terfynoldeb, terfynolrwydd, dybenoldeb, pendantrwydd; sicrwydd, dilysrwydd; terfyniad.

Defix,† *v. a.* (Ll. *defigo*) gosod, sicrhau.

Deflagrability, *s.* (Ll. *deflagro*) hylosgedd, hyfflamedd.

Deflagrable, *a.* hylosg, llosgadwy, hyfflam, magdan, hydan.

Deflagrate, *v.* (Ll. *deflagro*) llosgi, hylosgi, goddeithio, ysu; fflachio, fflamio.

Deflagration, *s.* (Ll. *deflagratio*) hylosgiad, llosgiad, llosg, hyfflamiad, dyfflamiad, cyflosgiad, goddeithiad, chwyrn-losgiad.

Deflagrator, *s.* (o *deflagrate*) hylosgyr, hylosgiadyr.

Deflect, *v.* (Ll. *deflecto*) gwyro, osgöi, ysgöi, gogwyddo, camlwybro, gwyrgamu, ystlysu, lledbeio, gwyrfyned; troi heibio; troi o'r neilltu; troi heibio o'r naill du; gwyro, cilio, *neu* droi oddi wrth; plygu; meiliorni.

Deflection, } *s.* (Ll. *deflexus*) gwyrad, osgoad, ys-
Deflexure, } goad, gogwyddiad, gogwyddad, camlwybrad, cyfeiliornad, cyfeiliorn, gwyrfyniediad; lledbeiad, enciliad; troad o'r neilltu; mynediad *neu* droad o'r ffordd; plygiad, plyg; gwyredd, lleibeiedd.

Deflective forces—grymoedd osgoawl, osgrymoedd, galluoedd osgoawl, galluoedd gwŷr, grymoedd gwyrog.

Deflorate, *a.* (Ll. *defloratus*) diffilurog, diffluredig, anfflurog.

Defloration, *s.* (Ff. o'r Ll. *defloro*) diflodeuad, difflurad, difloeniad; tyniad blodau; diforwynad, llathrudd, llathruddiad, llathruddiad merch, trais merch, trais, treisiad, trais ar forwyn; casgl *neu* casgliad o flodau *neu* ddewis-ranau; pigion, detholion, blodau, blodeugasgl.

The laws of Normandy are, in a great measure, the defloration of the English laws—cyfreithiau Normandi ydynt bigion gàn mwyaf o gyfreithiau Lloegr.

Deflour, *v. a.* (Ll. *defloro*; Ff. *déflorer*) diforwyno, llathruddo, treisio, llathludo; halogi, llygru, *neu* ddifwyno merch; dwyn morwyndod, dwyn gwyryfdod; diflodeuo, diffluro, difloenu, tynu blodau; anharddu, anurddo.

Deflourer, *s.* (o *deflour*) llathruddwr, diforwynwr, treisiwr; halogwr, difflurwr.

Deflow,† *v. n.* (Ll. *defluo*) llifo i lawr; dadlifo.

Defluous, *a.* (Ll. *defluus*) yn llifo i lawr *neu* i waered; llifiannol, llifol, llifiannaidd, llifeiriol; disgynol, syrthiol; yn syrthio ymaith.

Deflux, *s.* (Ll. *defluxus*) llifiad i lawr *neu* i waered; llifiad, rhediad.

Defluxion, *s.* (Ll. *defluxio*) llifant, llifiant, llifiannad, llifeiriad, llifrediad, rhediad, ffrydiad; dyferwst, nawslifiant, nawslifad,

gormwyth ; dylifiad *neu* orddylifiad llynoedd y corff ; rhediad i waered ; cwympad i lawr.

Defly,† *ad.* (o *deft*) yn hylaw, yn ddeheu, yn fedrus.

Defœdation, *s.* (Ll. *de* a *fœdus*) halogiad, afiaethad, bryntiad, bryntâd.

Defoliation, *s.* (Ll. *de* a *foliatio*) anneiliad, anneiliawd ; amser *neu* dymmor syrthiad dail ; dad-ddeiliad.

Deforce, *v. a.* (*de* a *force*) treisfeddiannu, camoresgyn, camattal, treisattal, treisgadw ; meddiannu drwy drais a threchedd.

Deforcement, *s.* camoresgyn, treisfeddiant, treisfeddiannad, camattaliaeth, treisattafael, treisgadwad, attafael dirdrais ; attaliad tir o ddirdrais oddi wrth ei iawn berchenog.

Deforceor, **Deforsor**, **Deforciant**, *s.* (o *deforce*) camoresgynwr, camattaliwr, treisfeddiannydd ; à wthio ac à ddifeddianno un o'i dir *neu* dy drwy drais a threchedd.

Deform, *v. a.* (Ll. *deformo*) anffurfio, afluniо, anharddu, gwrthuno, hagru, hacru, hagrhau, aflunieiddio, anferthu, anffurfeiddio, anurddo, difwyno, diwyno, hyllu, anaddwyno, anafu, anmhrydferthu.

Deform, **Deformed**, *a.* anffurfaidd, anffurfiol, anffurfiog, afluniaidd, anmhrydferth, anolygus, anhardd, anosgeddig, dybryd, gwrthun, anelwig, anagweddol, anwymp, anaddwyn, anmhefr, aneirian ; hyll, hagr, anferth ; cam.

Deformation, *s.* (Ll. *deformatio*) anffurfiad, afluniad, anharddiad, &c.

Deformedness, *s.* anffurfeiddrwydd, aflunieiddrwydd, anharddwch, anmhrydferthwch, hagrwch, hagredd, hacrwydd, hagrwydd, hylldod, gwrthuni, digliwdod.

Deformer, *s.* anffurfiwr, anharddwr, &c.

Deformity, *s.* (Ll. *deformitas*) anferthwch, anferthedd, anferthrwydd, anharddwch, gwrthuni, anffurfiaeth, aflunieiddrwydd, dybrydedd, hagredd, hagrwch, hacrwydd, anffurf, anwympedd, anmhrydferthwch, afreoledd, anaddwynder, anmhefredd, hylldod, hylledd, hyllrwydd ; gwyrni, gwyredd, cemi ; anaf.

Deforser, *s.* (o *deforce*) = *Deforceor*, &c.

Defoul, *v. a.* (*de* a *foul*) halogi, diwyno, budro, aflanhau, llygru, bryntäu.

Defraud, *v. a.* (Ll. *defraudo*, *defrudo*) twyllo, hocedu, camgolledu, camattal, difuddio, gwneuthur colled ; camattal oddi wrth ; somi, seithugio ; ysbeilio ; hud-amcanu.

Those that defraud the hireling of his wages—camattalwyr cyflog y cyflogedig.

Defraud not the poor—na thwylla y tlawd.

Defraudation, **Defraudment**, *s.* twyllad, hocediad, somiant, somedigaeth, camattaliad, camgolledіad, twyll.

Defrauder, *s.* twyllwr, twyllydd, hocedwr, camattaliwr, camgolledwr, somwr.

Defray, *v. a.* (Ff. *défrayer*) talu ; talu traul, dwyn cost, dwyn traul, talu cost, digostio ; dwyn y gost ; dwyn y draul ; †digoni, llenwi.

I will defray their expenses—dygaf eu traul.

He said he would defray the charges belonging to the sacrifices—dywedodd y rhoddai efe yr holl gost à ydoedd yn perthynu i'r ebyrth (2 *Mac.* ix. 16).

Defrayer, *s.* talwr ; dygwr traul, dygydd cost, dygiawdr traul, talawdr traul, treulddygwr.

Defrayment, *s.* (o *defray*) taliad, talment, talediaeth, tâl ; dygiad traul, taliad cost, cost-ddygiad, digostiad.

Deft,† *a.* (S. *daeft*) twt, tlws, clws, trefnus, hardd, taclus, dillyn, destlus, gwych, pinc ; addas, cyfaddas ; hylaw, medrus, deheu, hyddysg, parod.

Defter-dar, *s.* (Tyrc.) llyfrgeidwad ; Canghellwr y Trysorlys (yn amherodraeth Twrci).

Deftness,† *s.* tlysni, clysni, twtneisrwydd, destledd, harddwch, glendid.

Defunct, *a.* (Ll. *defunctus*) marw, wedi marw ; trengedig, trancedig, trangedig.

Defunct claim—hawl wywedig.

Defunct, *s.* un trengedig, trancedig, *neu* farw ; y marw, y trengedig, y trancedig.

Defunction,† *s.* marwolaeth, angeu, tranc.

Defy, *v. a.* (Ff. *défier*) herio, beiddio, arfeiddio, annog, hyrio, dir-annog, llafasu, llyfasu ; rhoi her i ; rhoi baidd i ; rhoi hew i ; gofyn gwaethaf ; peri *neu* erchi i un wneuthur ei waethaf ; galw allan ; annog i ymladd ; dirmygu, gwaradwyddo, cablu, difenwi ; ymherio i ; ffieiddio, ymwrthod.

I defy any one to accuse me—her i un gwr à'm cyhuddo i.

I defy thee—gwna dy waethaf ; her iti ; hew iti ; gwaethaf dy ddannedd di ; gwna waethaf dy ddannedd ; gwna os beiddi ; yr wyf yn dy herio.

Defy,† *s.* her, baidd, heriad.

Defyer, *s.* (o *defy*) = *Defier*.

Degarnish, *v. a.* (Ff. *dégarnir*) dadaddurno, dadharddu, anaddurno, dadeirioni, annhrwsio, dïosg, dihatru ; dad-ddodrefnu, dat-ddodrefnu, diddodrefnu, dattrecio, dadgyfarparu.

Degarnishment, *s.* (o *degarnish*) dadaddurniad, dadharddiad, dattreciad, dadgyfarpariad.

Degender,† *v. n.* (*de* a *gender*) dadrywio.

Degeneracy, **Degenerateness**, *s.* (Ll. *degenero*) dirywiad, dirywiaeth, afrywiaeth, afrywiad, afrywiogaeth, afrywiogiad, afrywiogrwydd, lledrywiaeth, lledrywiad, lledrywiogaeth, afrywiogrwydd, lledrywiogrwydd, dirywiogaeth, dadrywiad, dadrywiaeth, dadrywiogaeth, llygredigaeth, llygriad, gwaethygiad ; salwedd, gwaeledd, tlodi ; ymadawiad, enciliad, *neu* ymlithrad oddi wrth rinwedd a moesau da.

Degenerate, *v. n.* (Ll. *degenero*) dirywio, afrywio, dadrywio, afrywiogi, lledrywio, lledrywiogi, gwaethygu, gwaelu ; myned yn waeth ; myned yn ddiryw ; bod yn ddirywiedig ; myned yn waeth ei ryw ; gwaethygu yn ei ryw ; anurddo ei genedl ; pallu mewn rhinwedd a moes ; anfoesogi ; cilio *neu* ymlithraw oddi wrth rinwedd a moesau da.

Degenerate, **Degenerous**, *a.* dirywiedig, diryw, dirywiog, dirywiol, lledrywiog, lledryw, afrywiol, afrywiog, afryw, dadryw, dadrywiog, dadrywiol, dadrywiedig ; dirinwedi ; gwedi dirywio, &c. ; llygredig, llygraidd, bras, gwael, isel, dirmygus, annheilwng, syrthiedig, gwaethafed.

Degenerate kind—lledryw, dadryw, afryw, goryw, rhywogaeth ddirywiog.

In these degenerate days—yn y dyddiau diryw hyn.

Degeneration, *s.* (o *degenerate*) dirywiad, lledrywiad, afrywiad, dadrywiad, afrywiogiad, gwaethygiad, llygriad ; cyfnewidiad er

gwaeth; dirywiaeth, afrywiaeth, afrywiogaeth, afrywiogrwydd; lledrywiaeth, lledrywiogaeth, lledrywiogrwydd, dirywiogaeth, dadrywiaeth, dadrywiogaeth, llygredigaeth; ymlithrad *neu* enciliad oddi wrth rinwedd a moesau da.

Deglutinate, *v. a.* (Ll. *deglutino*) dadludio; diludio; dadysgrolingo; dadgyssylltu; llacäu.

Deglutination, *s.* dadludiad, diludiad; dadysgrolingad.

Deglutition, *s.* (Ff.; Ll. *deglutio*) llynciad, darlynciad; llwnc, llwng.

Degradation, *s.* (Ff.; o'r Ll. *de* a *gradus*) diraddiad, dadurddiad, dadurddiant, diurddiad, anurddasiad, anurddas, difreiniad, diswyddiad; iseliad, iselhad, bychaniad, lleihad; diraddiaeth, dirywiad, dirywiaeth, gwaethygiad; gwaelder, iselder, salwedd; anfrïad, dianrhydeddiad, anurddiant, anurddiad, anurddedigaeth.

Degrade, *v. a.* (Ff. *dégrader*; Ll. *degredior*, o *de* a *gradus*) diraddio, diraddu, dadurddo, diurddo, diurddasu, anurddasu, difreinio, diawdurdodi, diswyddo, dadraddio; iselu; anmharchu, anmherchi, bychanu, dirmygu, gwarthruddo, anfrïo, difrïo; lleihau parch, bri, cymmeriad, *neu* gymmyredd; difuddio un o'i swydd *neu* alwad; iselu, iselhau, gostwng.

He is degraded of all his honours—diosgwyd ef o'i holl anrhydedd; diraddiwyd ef o'i holl urddas.

Degraded cross—croes ddiraddiedig, croes ddiraddiedig, croes fychanol.

Degradement, *s.* (o *degrade*) diraddiad, dadraddiad; difuddiad o radd, swydd, *neu* urddas.

Degrading, *a.* (o *degrade*) diraddiol, dadraddiol, iselhaol, anurddol, anurddasol, diurddasol, diawdurdodol, diswyddol, gwarthus, gwaradwyddus, gwarthruddol, gwaradwyddol, anfrïol, difrïol, difreiniol, andwyol.

Degravation, *s.* (Ll. *degravo*) trymhad.

Degree, *s.* (Ff. *degré*; Ll. *gradus*) gradd; gris, cam; urdd; graddiant, sefyllfa, ystâd, trefn, cyflwr; mesur; ach, achres, tras; graddoliaeth, graddogaeth; peth.

Degree (in geometry)—gradd=y 360fed ran o eithaf neu amgant cylch.

Degree of latitude—gradd lledred.

Degree of longitude—gradd hydred.

Degrees of comparison—graddau cymhariaeth, graddau cymharol, graddau cymhariad.

Positive degree—y wastadradd, y gyssefinradd, gradd gyssefin, gradd wastad, cyssefin radd.

Adjective of the positive degree—enw gwân gwastad, ansoddair gwastadradd, enw gwân gwastadradd, ansoddair cyssefinradd, ansoddeb gwastadradd; ansoddair yn y gyssefinradd; chwanegair yn y wastadradd; adenw yn y radd gyssefin *neu* wastad.

Comparative degree—y ganolradd, y radd gymharol, y radd ganol, y ganol radd, y berfeddradd; y chwanegol o un radd.

Superlative degree—eithafradd, yr uchafradd, yr uchelradd, y radd eithafol, y radd uchafol; y radd eithaf, uchaf, *neu* uchelaf.

Degree of equality—y radd gyfraddol, y radd gydraddol, cystalradd, cyfartalradd, cystadlradd.

Nouns of degree—graddenwau, enwau gradd.

Academical degree—gradd athrofaol.

First degree—cynradd, y gynradd, y radd gyntaf.

Bachelor's degree—mabradd, gradd mebydd, gradd baglor; cynradd.

Master's degree—gradd athraw, athrawradd, gradd celf-athraw, gradd athraw celfyddydau.

Doctor's degree—gradd doethor, doethoriaeth, doethorurdd, doethor-radd, athrawurdd.

Honorary degree—gradd fygedol, mygedradd, gradd fyged, gradd fygedog.

To take a degree—cymmeryd gradd; ymraddio, ymraddogi, ymraddoli; graddio, graddu, graddogi, graddiannu.

To confer degrees—graddogi, graddoli, graddu, graddiannu, urddoni; rhoi mynegradd.

Preferred to a degree, } —graddog,
Having taken a degree, } graddedig, urddog, urddol.

Degree of consanguinity—gradd carennydd; ach, tras.

The ninth degree—y nawfed ach.

A man of degree—graddwr, graddog, graddolwr.

In some degree—mewn rhyw fesur; mewn rhyw radd; i raddau; i ryw raddau.

In a great degree—yn rhagor, yn fwy, yn chwaneg.

Of the same degree—cydradd, cyfradd.

Of high degree—uchelradd.

Men of high degree—meibion gwŷr (*Salm* lxii. 9); gwŷr uchelradd; dynion uchel radd; rhai uchel eu gradd.

Of low degree—iselradd.

Men of low degree—meibion dynion (*Salm* lxii. 9); gwŷr iselradd; dynion isel radd; rhai isel eu gradd.

To such a degree—i'r fath radd; i'r fath uchder; i'r fath raddau; i'r fath belldder; i'r fath faint; i'r fath faintioli; i'r gyfryw radd; i'r cyfryw uchder, &c.; cyn belled; cân belled; cymhelled; cymmaint.

The highest degree of honour—eithafnod anrhydedd; uchafnod anrhydedd; uchafradd anrhydedd; gradd uchaf anrhydedd; pigyn anrhydedd; pinagl anrhydedd; pinygl anrhydedd; uchafbwnc anrhydedd; anrhydedd i'r eithaf.

To divide into degrees—rhannu yn raddau; dosbarthu yn raddau; graddranu, graddori, graddio, graddu.

By degrees—yn raddol; o radd i radd; yn raddau; bob yn radd; bob ychydig; bob yn ychydig; o gam i gam; o fesur cam a cham; o ris i ris; o fesur ychydig ac ychydig; o glun i glun; gân bwyll; yn araf deg; yn chwarian; o dipyn i beth; o dipyn i dipyn; o lwff i lwff; o litrwm i litrwm; gam a cham; o fesur gradd a gradd; bob yn dipyn.

By slow degrees—yn araf; yn chwarian; yn araf deg; yn araf o radd i radd; bob ychydig, &c.

Degust, † *v. a.* (Ll. *degusto*) archwaethu, profi, blasu.

Degustation, *s.* (Ll. *degustatio*) archwaethiad, blasiad, chwaethiad.

Dehisce, *v. n.* (Ll. *dehisco*) ymagor, ymegori, ymagori, ymagoryd, agor, agenu, ymagenu; dylyfu gen, safnrythu, dyhëu; dironi.

Dehiscence, *s.* (Ll. *dehiscens*) agoriad, egoriad, ymagoriad, ymegoriad, agorad; dylyfiad gen, safnrythiad, dyhead; dironiad.

Dehiscent, *a.* (Ll. *dehiscens*) ymagorol, ymegorol, agorol; yn ymagor, yn agoryd.

Dehonestate, *v. a.* (Ll. *dehonesto*) gwarthruddo, gwarthâu, gwaradwyddo, mefihau.

Dehonestation, *s.* gwarthruddiad, gwaradwyddiad, gwarthâd.

Dehort, *v. a.* (Ll. *dehortor*) gwrthgynghori, anghynghori, gwrthannog, diannogi, dadgynghori, croesgynghori, gwrthgymhell, trewynu; cynghori i'r gwrthwyneb; cynghori peidio â.

Dehortation, *s.* (Ll. *dehortatio*) gwrthgynghor, anghynghor, croesgynghor, gwrthannog, gwrthannogaeth, gwrthgynghoriad, anghynghoriad, dadgynghoriad, croesgynghoriad, cynghoriad yn y gwrthwyneb.

Dehortatory, *a.* (Ll. *dehortor*) gwrthgynghorol, anghynghorol, dadgynghorol, croesgynghorol, gwrthannogol.

Dehorter, *s.* gwrthgynghorydd, anghynghorwr, anghynghorydd, &c.

Deicide, *s.* (Ll. *Deus*, Duw, a *cædo*, lladd; It. *deicidio*) Dwyfladdiad, Duwladdiad, Dwyfladd, Cristladdiad; Dwyfleiddiad, Duwleiddiad, Dwyfladdwr, Cristleiddiad.

Deific, *a.* (Ll. *Deus* a *facio*) dwyfol, duwol, dwyfolig; duweiddiol; perthynol i'r duwiau.

Deification, *s.* (o *deify*) dwyfoliaeth, dwyfoliad, duwoliad, duwiolad, duwoliaeth, duwiolaeth; gwneuthuriad yn dduw.

Deifier, } *s.* (o *deify*) dwyfolwr, duwolwr,
Deifyer, } duweiddiwr.

Deiform, *a.* (Ll. *deus* a *forma*) duwaidd, duwiaidd, dwyfluniaidd, dwyfolwedd; âg iddo ffurf duw.

Deify, *v. a.* (Ll. *deus* a *facio*) dwyfoli, duwio, duweiddio, duwoli, duwioli; gwneuthur yn dduw; rhestru *neu* gyfrif gyda'r duwiau; addoli megys duw.

Deign, *v.* (Ff. *daigner*; Ll. *dignor*) teilyngu; bod yn wiw gàn un; tybied *neu* dybio yn deilwng; caniatäu, ceniadu, rhoddi; caniatäu *neu* roddi ar ddymuniad; caniatäu o hynawsedd; ymostwng, ymddarostwng.

Deign to do this for me—rhynged bodd i chwi wneuthur hyn erof.

Deinotherium, *s.* (Gr. *deinos* a *thêrion*) hyllfil, erchyllfil.

Deintegrate,† *v. a.* (*de* ac *integer*) Heihau, digyfanu, anghyfanu.

Deiparous, *a.* (Ll. *deiparus*) duwddygol, duwddwyn, dwyfddygol; yn dwyn *neu* yn geni duw.

Deipnosophist, *s.* (Gr. *deipnon* a *sophistês*) preinofydd, gwestofydd, preinathronydd.

Deism, *s.* (Ff. *déisme*, o'r Ll. *Deus*) duwiaeth, duwiadaeth, duwiant, dwyfiaeth, dwyfaddefiaeth, duwaddefiaeth; anffyddiaeth, rhyddddybiaeth, anghristiaeth, anghristionogaeth, anghred, anghrediniaeth, Deistiaeth.

Deism and theism—duwiaeth a duwgred; duwiadaeth a duwgrediniaeth; dwyfiaeth a duwgrededd; diffyddiaeth a duwffyddiaeth.

Deist, *s.* (Ff. *déiste*; It. *deista*; o'r Ll. *Deus*) duwiad, (*pl.* duwiaid), duwaddefwr, dwyfaddefwr, duwiaethwr; anffyddiwr, anghredwr, diffydd, rhydd-dybiwr, anghristydd, Deistiad =un à gred fod Duw, ond à wad grefydd ddadguddiedig.

Deistic, } *a.* (o *deist*) duwiaethol, duwiannol,
Deistical, } duwaddefol, anffyddiol, diffydd, rhydd-dybiol, anghrefyddus, anghredol, gwrthgredol, anghristiol; Deistiaidd; perthynol i'r dwyfaddefiaid.

Deity, *s.* (Ll. *deitas*; Ff. *déité*; It. *deità*) Duwdod, Duwdeb, Duwdid; Duw; Dwyf; duwdod, duw.

Deject, *v. a.* (Ll. *dejectus*, o *dejicio*) tafiu *neu* fwrw i lawr; gostwng, iselu, darostwng, tristäu, digaloni, llyfrhau, pruddhau, gofidio, blino, cystuddio, peri ymollwng.

To deject one's self—ymollwng, ymlaesu, ymdafiu i lawr, llyfrhau, digaloni, gwangaloni, pruddhau, ymofidio, ymgystuddio, ymdristäu.

Deject, } *a.* prudd, digalon, llwfr, llaes, trist,
Dejected, } athrist, wynebdrist, cystuddiol, galarus, trymllyd, trymfrydig, pendrist, dihoen, brwyn, isel, cwla, llibin, anhylon, dilon, yn ymollwng, yn ymlaesu; gwedi ymostwng, gwedi ymlaesu; allwynig, allwynin.

With dejected countenance—à'i wynebpryd wedi syrthio; yn brudd ei wedd.

Dejectedly, *ad.* yn brudd, &c.; yn ddïysbryd; yn isel ei ysbryd.

Dejectedness, } *s.* (Ll. *dejectio*) pruddineb,
Dejection, } prudd-der, trymfryd, tristedd, tristyd, tristwch, trymder meddwl, ymollyngiad meddwl, iselder meddwl, athristedd, athristwch, athristyd, llyfrder, llyrfder, digalondid, iselder ysbryd, iselder ysbryddoedd, llawrydedd, brwyn, ardrymedd, dihoenedd, anhoender, brwynfryd, bryd brwyn, llawryd, galar, alaeth, iselder calon; pruddglwyf, dueg; gwendid; ysgothiad, cothiad.

Dejectory, *a.* yn tueddu i dafiu *neu* fwrw i lawr; llawrydol; ysgothiadol, ysgothol, cothiadol, cothol.

Dejecture, *s.* (o *deject*) yr ysgothiad; ysgothion, ysgarthion, cothion, cothau, eulon, ystlom, ysgarth, sul, tom.

Dejerate, *v. a.* (Ll. *dejero*) dwys dyngu, trydyngu; tyngu yn brudd; cymmeryd llw.

Dejeration, *s.* (o *dejerate*) tyngad, cymmeriad llw, llw-gymmeriad.

Dejeune, *s.* (Ff.) boreubryd, borebryd, boreufwyd, borefwyd, cynbryd, torympryd, bregwest.

Dejeuner, *s.* (Ff.) byrbryd, byrwest, rhyngbryd; boreubryd.

Delaceration, *s.* (Ll. *delacero*) darnedigaeth, llarpiad; rhwygiad yn yfflon.

Delacrymation, *s.* (Ll. *delacrymatio*) gorddeigriad, gorddeigryniad; dyfrogrwydd y llygaid.

Delactation, *s.* (Ll. *delactatio*) diddyfniad, dilaethiad.

Delapsation, *s.* (o *delapse*) syrthiad, cwympad; syrthiad *neu* lithrad i lawr.

Delapse, *v. n.* (Ll. *delapsus*, o *delabor*) syrthio, cwympo; cwympo, syrthio, *neu* lithro i lawr.
Delapsion, *s.* (o *delapse*) syrthiad, cwympad, brusyrthiad, rhefrsyrthiad.
Delate, *v. a.* (Ll. *delatus*) dwyn, dygyd, cludo, cario, cywain, trosi; cyhuddo, achwyn ar, cwyno, cwyno ar.
Delation, *s.* (Ll. *delatio*) cludiad, cyweiniad, trosglwyddiad; cyhuddiad, cyhudded, achwyniad, achwyn, cwyn.
Delator, *s.* (Ll.) cyhuddwr, achwynwr, achwynydd.
Delay, *v.* (*Ff. délai; It. dilata; Ll. delatus*) oedi, gohirio, addoedi; aros, ymaros, godrigo, hirdrigo, ymdröi, llercian, hoetian, gohytian, gohoetial, sefyllian, hiriannu, ymohirio, ymoedi, dyoedi, cyngydio, twtial, godechial; lluddio, rhwystro, attal; bod ar gyngyd; bod ar ei gynghor.
He delayed not the doing of it—nid oedodd ei wneuthur.
Delay, *s.* oed, gohir, aros, attreg, gohiriant, godrig, ymaros, cyfaros, hiriant, attregwch, annod, llercian, oediad, gohiriad, godorant, addoed, hoed, arosiad, addoediad, cyngyd, gwaradrig, gwaradrigiant; rhagod, nidr, rhwystr, godor; hwyrder, hwyrfrydigrwydd, diweddarwch, annybendod.
Long delay—hiroed, hirdrig, hir aros, hir arosiad.
To make long delays—hiroedi, hirdrigo; aros yn hir, &c.
Without delay—yn ddïoed, yn ddïattreg, yn ddïaros, yn ddïohir, yn ddïannod, yn ddïodor, yn ddinidr; heb oedi, heb oed; yn hwylus.
Without any delay—heb wneuthur dim oed (*Act.* xxv. 17).
Delayer, *s.* oedwr, oedydd, gohiriwr, addoedwr, addoedur, godrigwr, llercyn, llerciwr, nidrwr, rhwystrwr, lluddiwr.
Delayment, *s.* (o *delay*) lludd, rhwystr, lluddiad, rhwystrad, oediad, gohiriad.
Del Credere, *s.* (It.) gwarantydd; gwarant.
Dele, *v. a.* (Ll. gorchymynol o *deleo*) difoder, dilëer, dïoler, gadawer allan; dilea, difoda; dilëwch, difodwch, gadwch allan.
Deleble, *a.* (Ll. *delebilis*) dileadwy, difodadwy, dïoladwy; à aller ei adael *neu* ei dynu allan; diddymadwy, dystrywiadwy.
Delectable, *a.* (Ll. *delectabilis*) hyfryd, hyfrydlon, hyfrydlawn, hyfrydlwys, hyfrydber, dymunol, damunol, melusber, tirion, difyr, dyddan, cysurlawn, araul, digrif, mwyn, cyfannedd, llawdd, ffawg, dywenol, darddewisol.
Delectableness, *s.* hyfrydwch, hyfrydlonedd, hyfrydedd, tirionwch, tirioni, tiriondeb, dymunoldeb, dymunolrwydd, areuledd, dyddanwch, mwynder, glwysedd, mawsder, mawsedd, lloddiant, hyfrydiant.
Delectation, *s.* (Ll. *delectatio*) hyfrydwch, hyfrydedd, dywenydd, difyrwch, dyddanwch, digrifwch, tiriondeb, tirionwch, tirioni, dymunoldeb, hoffedd, mawsder, mawsedd, ffawg, cyfanneddrwydd.
Delegacy, *s.* (o *delegate*)=*Delegation.*
Delegate, *v. a.* (Ll. *delego*) cenadu; anfon yn genad *neu* yn ddirprwywr; anfon, anfon ymaith, aranfon; anfon ar genadwri; trosglwyddo, trosi; trosglwyddo i, trosi i; dirprwyo, prwyadu; ymddiried i; enwi, ethol, *neu* ddewis i swydd; rhoddi mewn swydd; rhoddi *neu* gymmynu swydd i.
I delegated my care to him—trosglwyddais, rhoddais, *neu* bwriais fy ngofal arno ef; gorchymynais fy ngofal iddo.
Delegate, *s.* (Ll. *delegatus*) cenad, cenadwr, cenadydd, anfonog, dirprwywr, prwyadur, prwyedydd, cynnrychiolydd, cynnrychiolwr, rhaglaw, negeswr; un anfonedig dros arall.
Court of delegates—llys anfonogion.
Delegate, *a.* anfonedig, danfonedig; dirprwyol; anfonedig dros arall; trosglwyddol.
Delegation, *s.* (Ll. *delegatio*) anfoniad, danfoniad; anfoniad yn lle un arall; dirprwyad, enwedigiad; anfoniad yn genad; etholiad, enwad, *neu* ddewisiad i swydd; rhoddiad swydd; trosglwyddiad, trosiad; cenadwri, negesyddiaeth; dirprwyaeth, cynnrychiolaeth; dirprwywr, cynnrychiolydd; dirprwywyr, cynnrychiolwyr; gorchymyn, gwarant, awdurdod; dyethol, dyetholiad.
Delenda, *s. pl.* (Ll. o *deleo*) dileolion, difodigion; pethau i'w dilëu.
Delenifical, *a.* (Ll. *delenio* a *facio*) llinarol, esmwythol, esmwythaol; yn llaesu poen.
Delete,† *v. a.* (Ll. *deleo*) dilëu, difodi, dinystro.
Deleterious, } *a.* (Ll. *deleterius*) dinystriol, di-
Deletery, } nystrol, dystrywiol, marwol, gwenwynig, gwenwynol, gwenwynllyd, angeuol, adwythig, niweidiol; à ddinystro fywyd.
Deletion, *s.* (Ll. *deletio*) dilead, difodiad; dinystrad, dystrywiad; dinystr, dystryw.
Deletory, *s.* (Ll. *deletor*) difodydd, dilëydd, dileor; à ddileo.
Delf, *s.* (S. *delfan*) cloddfa, cleddiwig, clawdd, chwarel.
Delft, } *s.* (o *Delft*, yn Holand) llestri pridd,
Delft-ware, } llestri priddion, priddlestri, priddlestri Delfft, llestri Delfft, llestri arliwiog.
Deliac, *s.* (o *Delos*, yn yr Ynysfor) delgawg, cerfyllgawg; arian-bres.
Delibate, *v. a.* (Ll. *delibo*) profi, archwaethu, sipian, sipio, cymmeryd sip.
Delibation, *s.* (Ll. *delibatio*) chwaethiad, archwaethiad, chwaeth, profiad, prawf, dargais.
Deliberate, *v.* (Ll. *delibero*) ystyried, ystyrio, ymgynghori, pwyllo, arystyried, meddylied, meddylio, meddwl, adfeddylied, adfeddylio, adfeddwl, pwyso, myfyrio, rhagfyfyrio, holi, pryderu; pwyso yn y meddwl; pwyllo ac ystyried; ymgynghori yn nghylch; meddylied am; myfyrio ar; ammheu, petruso; cymmeryd dàn ystyriaeth.
We shall deliberate on that matter hereafter—ni a ymgynghorwn yn nghylch y peth *neu* y pwnc hwnw ar ol hyn; ni a bwyswn, a bwyllwn, a holwn, *neu* a chwiliwn y peth *neu* y pwnc hwnw ar ol hyn.
Deliberate, *a.* pwyllog, pwyllig, pwyllus, pwyllgar, hybwyll, ystyriol, pwysgar, hanbwyllus, hanbwyllog, hambwyllus, arbwyllig, hamddenol, pryderus, gochelgar, gwagelog, ymogelgar, cynghorus, rhagfyfyriol, darbodus, difrif, difrifol; araf, hwyrfrydig, chwarian, cyngydiol, maith, hirfaith; prudd, sad.
Deliberately, *ad.* yn bwyllog, &c.; trwy gynghor; gàn bwyll; mewn tawelwch meddwl; yn nhawelwch ei feddwl; mewn gwaed oer; yn wir fwriadol; o wir waith goddeu; o wir gwaith oddeu; o wir waith oddeu; o'r gwaith goddeu.
Deliberateness, *s.* pwyllogrwydd, pwylligrwydd,

pwyllusrwydd, hybwylledd, pwyllder, ystyriaeth, pwyllineb, pwyll, pwysgarwch, darbwyll, arafedd, arafwch, ystyriaeth dawel, gochelgarwch, hanbwylledd, &c.

Deliberation, *s.* (Ll. *deliberatio*) ymgynghoriad, pwylliad, pwyllad, ystyriad; ystyriaeth, pwyll, pwyllogrwydd, pwylligrwydd, pwyllineb, hybwylledd, cysbwyll, ymbwyll, pwylledd, darbwylliant, pwyllusrwydd; bwriad *neu* bwysiad yn y meddwl; cymmeriad cynghor, pwyll, *neu* hamdden; pryder, pryderi, hamdden; arafedd, arafwch, gofal, darbodaeth, ystyriant.

Mature deliberation—ystyriaeth bwyllog, ddifrifol, ddifrif, ddyfal, ddwys, faith, *neu* hirfaith; dwys *neu* ddifrifol ystyriaeth; ystyriaeth lawn, gyflawn, iawn, *neu* ddyladwy; pwyll ystyriol; ystyriaeth wiw *neu* ddyledus; iawn *neu* gyflawn ymgynghoriad, &c.

Deliberative, *a.* (Ll. *deliberativus*) ystyriol, ymgynghorol, pwyllog, ymgynghoriadol, pwyllus, pwyllig, hybwyll, ystyriannol, pwysgar, myfyrgar, meddylgar, pryderol, darbwyllus; perthynol i ymgynghoriad.

Deliberative, *s.* pwylliaith, pwyllaraeth, pwyllogaeth, ymadrodd hybwyll.

Delicacy, *s.* (o *delicate*; Ff. *délicatesse*; It. *delicatezza*) tegwch; dillynder, dillynedd, destlusedd, tlysni, dillyndra; manylder, manyldra, manylwch, manoldeb, manyledd, cynnilwch; tynerwch, tyneredd, plyddedd, plyddni, meddalwch; moethusder, moethusdra, moethusrwydd, mwythusder, mwythusrwydd, mwythedd; moeth, almes, mwyth, ammeuthyn, ammoethyn, melusfwyd, ancwyn; lledneisrwydd, moesgarwch, hyfoesedd, boneddigrwydd, boneddigdod, tlysni ymddygiad, dillynder ymddygiad; prydferthwch, tegwch pryd, prydferthwch gwedd; tegwch pryd a gwedd; tynerwch pryd a gwedd; neisrwydd; meindra, meinder, addfeinder, eiddilwch, eiddiledd; llyfnder, llyfndra, llyfnedd; esmwythder; gorfanylder, tramanyldeb, teleidrwydd, ceinder; harddwch, glendid, dillni; hyfrydwch, perdod, mwynder; anwes.

Delicacies — danteithion, moethau, mwythau, danteiddfwyd, danteithfwyd, ancwynion, ammeuthynion, ammoethau, melusion.

Delicacies of the banquet—ceinion cyfeddach, moethau gwledd, &c.

Affected delicacy — mursendod, mursen-eiddrwydd, coegni, rhyddillynedd, ffugledneisrwydd.

Delicate, *a.* (Ll. *delicatus*; Ff. *delicat*) tyner; moethus, mwythus, meddal, blydd, plydd, esblydd, masw, meddfaeth, mwyth, deintaidd, danteithiol, ammeuthyn; llednais, nais, teg, tlws, (*f.* tlos), destlus, destl, hyddestl, dillyn, taclus, misi, dain, prydus, prydweddol, glwys, pefr, cain; manwl, manol, cynnil, dichlyn, cywrain, cywraint, celfydd; moesgar, hyfoes, dillynfoes, boneddigaidd, boneddig; addfain, main, addfeinus, meindlws, meinus, eiddil, teneu, mân, meindwf; tirion, araf, mwyn; gwyn, (*f.* gwen); llerw, esmwyth, gwâr, llaidd; hyfryd; gwàn, egwan, gwanaidd, eiddilaidd; canaidd; pur, ter, dianmhur, coeth, claer, teneuglaer; llyfn; cywair, godidog, etholedig, ardderchog; mursenaidd; mein-.

Delicate and pretty, } meindlws, (*f.* mein-
Delicately pretty, } dlos, ceindlws, (*f.* ceindlos), tlysgain, tlosgain.

Delicate and meek, } meinwar.
Delicate and gentle, }

Delicate and fair, } meindeg, meinwen,
Delicately fair, } mwyndeg.

One that is delicately fair — meinwen, meinir, meingan.

Delicately sweet—melusber.

Delicate growth—meindwf, twf llerw.

Delicate aspect—meinwedd, lledneiswedd; gwedd *neu* olwg lednais.

Delicate question — pwnc cynnil, mater cynnil.

Delicate children—plant moethus; plant meddfaeth; plant eiddil; plant tyner *neu* lednais.

A delicate young animal — meiniles, meinoles; anifel ieuanc tyner.

A delicate piece of work — manylwaith, cynnilwaith, cywreinwaith.

Delicate thread—edef fain, edef fân.

Delicate health—iechyd gwàn, egwan, eiddil, gwaelaidd, *neu* eiddilaidd.

To live delicately—byw yn foethus, &c.; arfer moethau.

The tender and delicate woman — y wraig dyner a'r foethus (*Deut.* xxviii. 56.)

Susanna was a very delicate woman, and beauteous to behold — Susanna oedd dyner, a phrydferth ei gwedd (*Sus.* 31).

Delicate, *s.* † dantaeth, moeth, ammoethyn; neisbeth.

Delicateness, *s.* (o *delicate*) tynerwch, moethusder, moethusdra, moethineb, mwythusrwydd, mwythusder, mwythusdra, mwythusrwydd, meddalwch, &c.

For delicateness — gàn fwythau (*Deut.* xxviii. 56).

Delicious, *a.* (Ff. *délicieux*; Ll. *delicatus, deliciæ*) danteithiol, danteiddiol, moethus, mwythus, deintaidd, dantaidd; melusber, melusig, per, peraidd, perfelus, chweg, melusiannol, maws, mychweg; hyfryd, hyfrydlwys, hyfrydber; gorddymunol.

Delicious entertainment — gwledd ddanteithiol.

To fare deliciously—byw yn foethus, &c.; byw mewn moethau; byw ar foethau; byw yn finflysg, yn finfelus, *neu* yn finfoethus; cymmeryd byd da yn helaethwych beunydd.

Deliciousness, *s.* danteiddrwydd, danteithrwydd, moethusder, moethusdra, mwythusder, mwythusrwydd, danteithioldeb; melusder, melusrwydd, melusdra, melusigrwydd, melusedd, meluswedd, pereiddrwydd, perder, perdod, perdra, peredd, pereidd-dra, perfelusrwydd; hyfrydwch, hyfrydedd, gorhoffedd.

Deligation, *s.* (Ll. *deligatio*) rhwymiad, amrwymiad, cyfrwymiad, rhwymiad i fyny.

Delight, *s.* (Ff. *délice*; Ysp. *deleytar*; Ll. *delector*) hyfrydwch, hyfrydedd, difyrwch, digrifwch, hoffedd, hoffder, gorhoffedd, gorhoffder, gorhoffiant, dyddanwch, dywenydd; llawenydd, hoen, gorhoen, boddineb, bodd, boddlonrwydd, elwch, llawdd, ffawg; cyfanneddrwydd; ewyllys, gwyllys, plesor, meluswedd, serch; gwyn.

One's delight—hoffder, hoffedd, gorhoffder, gorhoffedd, difyrwch, *neu* hyfrydwch un; mwythau, moethau.

Rational delight—dyddanwch pwyll, difyrwch rhesymol.

Extreme delight—gorhyfrydwch, trahyfrydwch, gorddigrifwch.

Delight, *v.* difyru, hyfrydu, dyddanu, digrifhau, digrifo, digrifu, hyfrydhau; ymhyfrydu, ymddifyru, ymddigrifu, ymddigrifo, ymfoddloni, ymfoddhau, ymhoffi, ymserchu, ymblesera; cymmeryd difyrwch; cymmeryd difyrwch yn; gwneuthur difyrwch i; boddhau, boddio, boddloni, bodloni; llawenhau, llawenu, llawenychu, llonychu, lloni; caru, serchu, hoffi, gorhoffi; rhoi serch ar; rhoi ei serch ar; bod yn foddlawn i; bod yn dda, yn hoff, yn llawen, yn hyfryd, *neu* yn gymmeradwy gân; bod wrth fodd; bod â'i ewyllys ar; chwennychu; lloddi, atre.

To delight one's self—ymhyfrydu, ymddigrifo, ymddigrifu.

God delights to forgive a penitent sinner—llawen gân Dduw faddeu i bechadur edifeiriol.

To delight to do a thing—mynu (*Est.* vi. 11); bod yn hyfryd ganddo wneuthur peth; ymhyfrydu i wneyd peth.

To delight one's self in—ymhyfrydu yn, &c.

To take delight, } ymhyfrydu, ymddifyru,
To have delight, } &c.

Delighted, *a.* hyfryd, hyfrydlon, difyr; llawn hyfrydwch.

Delighter, *s.* ymhyfrydydd, ymhyfrydwr, &c.

Delightful, } *a.* hyfryd, hoff, hyfrydlon, hy-
Delightsome, } frydlawn, difyr, digrif, hyfrydlwys, dyddan, cysurlawn; tirion, araul, cyfannedd; maws, ffawg, llawdd, tra dymunol.

Delightfully, *ad.* yn hyfryd, &c.; mewn modd hyfryd.

Delightfulness, } *s.* hyfrydwch, hyfrydedd, hy-
Delightsomeness, } frydlonedd, hyfrydrwydd, hyfrydlonder, digrifwch, difyrwch, tiriondeb, tirionwch, areuledd, areulwch, cyfanneddrwydd, dymunolrwydd, hyfrydwch tramawr, mawsder, lloddiant.

Delightless, *a.* (*delight* a *less*) anhyfryd, dihyfrydwch, annigrif, annifyr, anhylon.

Delineament, *s.* (Ll. *delineo*) llunweddiad; arddangosiad drwy ddarluniad.

Delineate, *v. a.* (Ll. *delineo*) darlunio, dylunio, llinellu, arlunio, darlinellu, llunweddu, dysgrifio, arlinellu; tynu llun, tynu darlun, tynu, arfelu, arfelyddu, delweddu, ardebu, dyfalu; llunio, ffurfio, cynllunio; braslunio, brasnaddu; hynodi, darddullio.

To delineate a character—darlinellu nodweddiad, darlunio nodwedd, llunweddu cymmeriad.

Delineation, *s.* (Ll. *delineatio*) darluniad, darlinelliad, llunweddiad, arluniad, dysgrifiad, arlinelliad, brasluniad, dyluniad, tyniad, lluniad, tyniad llun; llun, ffurf, llunwedd, dull, darluniedigaeth, darddulliad, arfeliad, delweddiad, darluniawd, llinelliad, ardebiad; brasnaddiad; cynllun, amlinell, braslun.

Delineator, *s.* (Ll.) darluniwr, darlunydd, darluniedydd, arluniwr, darlinellwr, lluniedydd, llunweddwr, &c.

Delineatory, *a.* darluniadol, darluniol, arluniadol, llunweddol, llunweddiadol, dysgrifiadol, dysgrifiol, brasluniol.

Delineature, *s.* (o *delineate*)=*Delineation.*

Deliniment, † *s.* (Ll. *delinimentum*) llinariad, esmwythâd.

Delinquency, *s.* (Ll. *delinquo*) bai, trosedd, camweithred, camwedd, drygweithred, drygwaith; camweithrediad; diffyg, pall, meth, ffael, *neu* fyrdra yn nghyflawniad dyledswydd; gwall, ffael, cwl, cwyl, nam, caredd.

Delinquent, *a.* camweddus, camweithredol, troseddol; yn esgeuluso dyledswydd; euog o fai; cwylfawr, beius.

Delinquent, *s.* troseddwr, camweithredydd, camweithredwr, gwneuthurwr bai, camweddwr, camweddydd, drygweithredwr; un byr yn ei ddyledswydd; à ballo yn ei ddyledswydd; gwallygiwr, gwallygydd; un euog o fai; tramgwyddwr.

Deliquate, } *v.* (Ll. *deliqueo, deliquesco*) toddi;
Deliquesce, } ymdoddi; dadlaith, dadmer,
Deliquiate, } meirioli; dattod; ymddattod; araf doddi; toddi o hano ei hun.

Deliquation, } *s.* toddiad, toddiant, ymdodd-
Deliquescence, } iad, toddedigaeth; araf dodd-
Deliquiation, } iad; toddiad o hano ei hun; dadleithiad, dadmeriad.

Deliquescent, *a.* ymdoddol, toddol; yn toddi; yn ymdoddi; toddedigol.

Deliquium, *s.* (Ll.) toddiad, toddiant, ymdawdd; toddedd, tawdd, llŷn, gwlyb; llewyg, mas, llesmar.

Deliracy, † *s.* (Ll. *deliro*)=*Delirium.*

Delirament, *s.* (Ll. *deliramentum*) meddylwib, ffol asbri, penwendid, pendrondod, crwydrad y meddwl.

Delirate, *v. n.* (Ll. *deliro*) ymleferydd, ynfydu, gorphwyllo, pendroni; bod yn benwan.

Deliration, *s.* (Ll. *deliratio*)=*Delirium.*

Delirious, *a.* (Ll. *delirus*) penysgafn, penwan, syfrdan, pensyfrdan, lledfrydig, anmhwyllog, gorphwyllog, gorphwyllus, pwyllglaf, pwyllgoll; heb na chof na chyfrif ganddo; allan o'i bwyll; allan o'i gof; yn ymleferydd, yn syfrdanu; ansynwyrol, anrhesymol; chwibwrn, gwibwrn; yn gwibio; â cholled ynddo; â'i feddwl yn crwydro.

To be delirious—ymleferydd, pendroni, syfrdanu, gorphwyllo, anmhwyllo, gwallgofi, ynfydu; bod yn benysgafn, &c.; bod â choll ynddo.

Deliriousness, *s.* penysgafnder, penwendid, &c.

Delirium, *s.* (Ll.) ymleferydd, marwerydd, myrwerydd, penysgafnder, penwendid, pendrondod, penysgafndra, penysgawnder, lledfryd, lledfrydedd, syfrdandod, madrondod; gwallsynwyr, gorphwyll, gwallgof, ynfydrwydd, coll pwyll, collbwyll.

Delirium tremens—marwerydd y meddwon, ymleferydd crŷn, pendrondod hygryn, haint y meddwon.

Delitescence, *s.* (Ll. *delitescentia*) neilltuedd, enciledd, encil, echaeth; dinodedd, anweledd.

Delitigate, *v. a.* (Ll. *delitigo*) senu, dwrdio, ysdwrdio, amryson.

Delitigation, *s.* seniad, dwrdiad, amryson, ymgiprys.

Deliver, *v. a.* (Ff. *délivrer*; Ll. *delibro*) gwaredu, gwared, achub, rhyddhau, achubo; traddodi, trosi, trosglwyddo, rhoddi, rhoi, dyroddi, dodi; rhoddi i fyny; diianc, dieugyd,

dïangu, dïengu; tynu allan, cipio allan; dadrwystro; rhwyddhau; colwyno, esgoryd; traethu, treithu, ymadroddi, llafaru, llefaru, dywedyd, mynegu, yngan, gweyd, dosbarthu allan; rhoddi allan.

To deliver a sermon — traddodi pregeth, treithu pregeth, pregethu pregeth, parablu pregeth, pregethu.

To deliver a speech — traddodi araeth; areithio, traethu, ymdroddi, parablu, llafaru, llefaru.

To deliver from confinement—rhyddhau o gaethiwed; digaethiwo; edfryd i ryddid; rhoi *neu* osod mewn eangder; gwared o garchar; gwaredu o gaethiwed.

To deliver (as an accoucheur)—rhyddhau, colwyno, esgoryd; rhoi gwregys rhydd i.

To deliver one's self—ymryddhau, ymddirwyllo, dïanc, ymachub; achub ei einioes ei hun.

God deliver me—Duw a'm gwaredo; Duw a'm dïango.

Deliver me from the sword — gwared fi rhag y cleddyf; ysgwlf *neu* ysgylfa fi rhag y cleddyf.

To deliver down—trosglwyddo i lawr.

To deliver into one's hands — rhoddi *neu* ddodi yn llaw un; traddodi i law un.

To deliver up—rhoi i fyny; rhoddi i fyny; edfryd, adferu, adferyd, adroddi, daddroddi, dadroi, gwrthferu, gwrthfer, gwrthfryd; rhoi *neu* dalu adref; talu *neu* roddi yn ol; traddodi, bradychu; rhoi yn fradwrus yn nwylaw *neu* i ddwylaw gelyn.

To deliver to the wind—traddodi i'r gwynt; bwrw *neu* dafu gyda'r gwynt; gwrthod; bwrw *neu* dafu ymaith.

To deliver to memory—rhoi ar gof; gyru ar gof; rhoi ar gof a chadw; trosglwyddo i'r oes à ddel; trosglwyddo i'r to nesaf.

To be delivered of young—esgor; cael ei rhyddhau; dwyn newyddian i'r byd, &c.

To be delivered before her time — esgor cyn tymp; erthylu.

To deliver a message — traethu neges; traddodi cenadwri.

To deliver an office to one—rhoi swydd i un; gwystlo swydd i un.

Deliver, † *a.* (Ll. *liber*) rhydd; gweisgi, bywiog.

Deliverable, *a.* gwaredadwy, &c.

Deliverance, *s.* (Ff. *délivrance*) gwaredigaeth, gwared, ymwared, achubiaeth, rhyddhad, gollyngdod, dïangfa, gwarediant, gwarededigaeth; iechydwriaeth, iachawdwriaeth; traethiad,† ymadroddiad;† esgoriad, esgorfa.

Delivered, *p. p.* gwaredig, gwarededig, achubedig, gwaredol; traethedig, &c.

The delivered—y gwaredigion.

Deliverer, *s.* (o *deliver*; Ff. *délivreur*) gwaredwr, gwaredydd, achubydd, achubwr, achubiad, ymwaredwr, gwaredog, ceidwad, ymddiffynwr, diffynwr; iachawdwr; rhyddhäwr o gaethiwed; traddodwr, traddodydd; traethwr, parablwr.

Delivery, *s.* (o *deliver*) gwarediad, gwarediant, gwaredigaeth, gwared, ymwared; rhyddhad, gollyngdod, gollyngiad; traddodiad, rhoddiad, dodiad, dyroddiad; trosglwyddiad, trosiad; rhoddiad i fyny; rhoddiad allan; parabl, parabliad, llafar, llafariad, llefariad, traethiad, adroddiad, ymadrodd, cynaniad; esgorfa, esgoredigaeth, esgor, colwyniad, genedigaeth, tymp.

A good delivery—parabl croew, parabl da; parabliad rhwydd *neu* rydd; ymadrodd rhugl, rhwydd, rhydd, croew, *neu* drybelid; per araeth; hyawdledd.

He has a good delivery — y mae iddo *neu* ganddo barabl croew; y mae efe yn groew ei barabl; mae ganddo barabl da.

I know not one that has a better delivery —nid adwaen i yr un sydd yn fwy parablus; nid adwaen i neb gwell ei barabl.

A poor delivery — parabl gwael, parabl anghroew, ymadrodd afrugl, ymadroddiad anhyawdl, parabl afrwydd.

He has but a poor delivery — nid oes iddo ond parabl anghroew; nid yw efe ond gwàn *neu* wanaidd ei barabl; nid yw ei barabl ond gwael.

Woman's delivery—rhyddhad, esgorfa, esgoriad, esgoredigaeth, esgor, genedigaeth, tymp.

Dell, *s.* (Is. *dal*; Al. *thal*; S. *degle*) ceule, ceubwll, ceufan, ceugwm, ceunant, ceubant; glyn, pant, nant; pwll.

Delph, *s.* (o dref *Delft*, yn Holand)=*Delf.*

Delphin, *s.* enw à roddir i'r argraffiad o'r uchawduron Lladin, à gyhoeddwyd ar orchymyn Lewis XIV. o Ffrainc, er budd ei fab, edlin y goron (' *in usum Delphini* ').

The Delphin classics — yr uchawduron Delphinaidd, yr uchawdwyr Delphinig.

Delphinate, *s.* (Gr. a Ll. *delphin*) dolffynaint.

Delphine, *a.* (Ll. *delphinus*) dolffynaidd; perthynol i'r dolffyn: Delphinaidd, Dolffinaidd; perthynol i etifedd coron Ffrainc.

The delphine edition of the classics — yr argraffiad Delphinaidd o'r uchawduron.

Delphinic Acid, *s.* (Ll. *delphinus*) sur dolffynig; sur à geir o olew y pysg dolffyn.

Delphinina, Delphinia, Delphina, Delphia, Delphine, *s.* (o *delphinium*, ysbardun y marchog, o *delphis*) alcali llysieuaidd à dynir o'r lleulys, llysiau y llau, *neu* lewyg y llau; llysalcali lleulys; alcali llysieuaidd y lleulys.

Delphinite, *s.* dolffynfaen.

Delphinium, *s.* (Gr. a Ll. *delphin*) ysbardun y marchog, llysiau yr hedydd, tafod yr hedydd.

Delphinus, *s.* (Ll.) y dolffyn.

Delta, *s.* (Gr.) enw y llythyren Δ yn y Groeg, yn ateb i D yn y Gymraeg: ynys yn aber afon fawr, megys y Neilus.

Deltoid, *a.* (Gr. *delta* ac *eidos*) ar lun Δ; triongl, trionglog, trichonglog; lleddbedrog; llwyarnaidd; Deltaidd.

Deludable, *a.* (o *delude*) twylladwy, hydwyll, hyhud, ffugiadwy; hawdd ei dwyllo *neu* ei hudo.

Delude, *v. a.* (Ll. *deludo*) twyllo, hudo, llithio, hocedu, coegio, somi, seithugio, gwatwar, gwatwor; tynu ar ddidro; llithio ar gyfeiliorn; hudo, denu, *neu* lithro à geiriau teg a thwyllodrus; camdywys, camarwain; bwrw hud ar lygaid; ffugio.

Deluder, *s.* twyllwr, twyllydd, twyllodwr, twyllawdr; hudwr, somwr, somur; camdywysydd, camarweinydd; ffugiwr.

Deluding, *s.* twyll, hoced, hud, twylleb, twyllawd, geudeb.

Deluge, *s.* (Ff. *déluge;* Ll. *diluvium, deluvies*) dylif, diluw; gorlif, llifeiriant, gorllif, rhyferthwy, llifddwr, llif, lli, dyli, ffrydlif, lliant, dwll.

Deluge, *v.a.* gorlifo, llifeirio, gorlifeirio, dylifo, gorllifo; peri *neu* wneuthur yn fôr; gwneuthur yn ddylif; gorchuddio â dwr *neu* â llifddwr; rhoi dân ddwr; troi dwr *neu* llifddwr dros; dyllio, dyllu, cluddio, dargluddio, gorchuddio; boddi.

Delusion, *s.* (Ll. *delusio*) twyll, hudoliaeth, hud, twyllofaint, somiant, somedigaeth, som, ffug, lledrith, geurith, geuwedd; twyllad, twyllawd, twylledigaeth; geudeb, ffalsedd, hoced; camarweiniad, camdywysiad; amryfusedd, cyfeiliornad, camolygiad.

Strong delusion — amryfusedd cadarn (2 *Thess.* ii. 11).

Optical delusion — twyll-olwg, twyllweledíad, tremdwyllad, twylldremiad, twyllymddangosiad, gau ymddangosiad.

Delusive, } *a.* (Ll. *deludo, delusi*) twyllodrus,
Delusory, } twyllgar, somgar, hudolawl, twylledigol, twylladol, lledrithiol, hudol, hudoladd, lledrithgar.

Delusiveness, *s.* (o *delusive*) twylledd, twyllodrusedd, twyllodrusrwydd, twyllgarwch; somgarwch; twyll, hud, hoced.

Delve, *v. a.* (S. *delfan;* Is. *delven*) cloddio; palu; treiddio i; plymio; beisio; chwilio; mesuro; cael gwaelod; gwaelodi.

Delve, † *s.* clawdd, pwll, bradbwll, cloddbwll, ffos; ogof, gogof.

Delver, *s.* (o *delve*) cloddiwr, cloddiedydd, palwr.

Demagogue, *s.* (Gr. *dêmagôgos*) cornor yr adlawiaid, penadlawiad, pénadlaw, cyrniad y cyffro, pen yr adlawiaid, blaenor yr adlawiaid, corn y gynhen, arweinydd y werin, rhwyf yr ymraniad, eilun y werinos, arweinydd y bobl, cornor, pencyffröydd, ciwedlyw, gwaerflaenor.

Demain, } *s.* (Norm. *demainer*) eiddionydd,
Demesne, } maerdref, maenor, maenol, tyddyn cartrefol; tiriogaeth, treftadaeth, treftad, tattref; y maenordy a'r tir cyfagos.

Demesne land — tir y faerdref, tir bwrdd, maenordir, maenoldir; tir y goron, tir bwrdd y llys.

The king's demesnes—y frenindref, y faerdref.

The king's demesne lands—tir bwrdd y llys, tir y faerdref, tir y frenindref, tiroedd y goron.

Demand, *v. a.* (Ff. *demander; de,* a Ll. *mando*) gofyn, holi, ceisio, erchi; gofyn i; ymofyn âg; ymofyn am; ymholi â; ymoralw am, ymorol am; arddelwi, arddelw; hôni hawl i; ymarddelw o, hôni o; ymgeisio am, ymgais am; dyerchi; gofyn yn awdurdodol; mynu.

I will demand of thee, and answer thou me—a mynega i mi yr hyn a ofynwyf i ti (*Iob* xxxviii. 3).

The chief captain demanded who he was—y pen-cadben a ymofynodd pwy oedd efe (*Act.* xxi. 33).

They were demanded—dywedwyd (*Ecc.* v. 14).

David demanded of him how Joab did—Dafydd a ymofynodd am lwyddiant Ioab (2 *Sam.* xi. 7).

Demand, *s.* gofyn, gofyniad, hawl, holiad, holedigaeth, arch, archiad, mynad; arddelwad, arddelw; ymofyn, ymofyniad, galw, galwad; erfyn, deisyf, deisyfiaeth, eidduned, dymuniad, dymuniant; y peth â ofyner; y peth â geir wrth ofyn; gofyn awdurdodol; dyled.

What is your demand?—beth yw eich gofyn?

I promise to pay on demand—mi a dalaf i chwi pa bryd bynag y galwoch arnaf; talaf bryd bynag y gofyner *neu* y ceisier; talaf pryd y mynir.

That lady is in great demand—y mae ymofyn mawr am *neu* ar y rhian hôno.

Demandable, *a.* gofynadwy; â ellir ei ofyn.

Demandant, *s.* (o *demand*) gofynydd, gofynwr, hawlydd, holydd, holwr; hawlblaid, ymofynblaid, achwynydd, achwynwr.

Demander, *s.* (o *demand*) gofynwr, gofynydd, mynwr, ymofynwr, holwr, holydd, ymholwr, deisyfwr, eirchiad, archwr, archydd.

Demandress, *s.* (o *demander*) gofynes, gofynyddes, gofynwraig, holyddes, holiedyddes, achwynwraig; hawlblaid.

Demarcation, } *s.* (Ysp. *demarcacion*) terfyn-
Demarkation, } iad, terfyn, ffiniad, rhaniad, parthiant, ffin, cyffin, cyffinlin, terfynlin, llinell ffin; tirbarthiad.

Line of demarcation—llinell ffin, cyffinlin, cyffinidlin.

Demarch, *s.* (Gr. *dêmarchos*) penswyddog plwyf yn Attica; pencordd: *pl.* demarchiaid.

Demarch, † *s.* (Ff. *démarche*) trawd, trodiad, cerddediad, mynediad.

Demean, *v. a.* (Ff. *démener*) ymddwyn, ymarweddu, ymarwedd, arweddu, agweddu, dwyn; trin.

To demean one's self—ymddwyn, ymarwedd, ymarweddu, ymagweddu; dwyn ei hun.

Demean, *v. a.* (*de* a *mean*) iselu, diraddio, iselhau, difrïo, dibrisio, darostwng, gwael ddarostwng.

To demean one's self—iselu ei hun, &c.; ymiselu, ymddibrisio; dibrisio ei hun; gwael ddarostwng ei hun; gwneuthur ei hun yn wael a dirmygus.

Demean, † *s.* ymddygiad, ymarweddiad, moes, agwedd.

Demeanour, *s.* (o *demean*) ymddygiad, ymarweddiad, ymarwedd, moes, buchedd, buchwedd, bucheddiad; ymagweddiad; dull.

Good demeanour—ymddygiad da, ymarweddiad da, gwiwfoes, syberi.

Kingly demeanour — teyrnfoes, moes brenin.

Chaste demeanour—diweirfoes, ymddygiad diwair.

Demeanure, † *s.* = *Demeanour.*

Demembration, *s.* (Ll. *de* a *membrum*) dïaelodiad.

Dementy, } *s.* (Ll. *dementia*) gwallgofrwydd,
Dementia, } gorphwylledd, gwallgof, gorphwyll, llerthedd, collbwyll, gwallsynwyr, lledfryd, lledfrydedd, gwallbwyll, penwendid, ffoledd.

Dementate, *a.* (Ll. *dementatus*) gwallgof, gorphwyllog, gorphwyllus, gwallgofus, llerth, ynfyd, lledfrydig, iwin.

Dementate, *v. a.* (Ll. *demento*) gwallgofi, gor-

phwyllo; gwneuthur yn wallgof, &c.; peri gorphwylledd.

Dementation, *s.* (Ll. *dementatio*) gwallgofiad, gorphwylliad, ynfydiad; gwneuthuriad yn orphwyllog; lledfrydedd, ynfydedd, gwallgofrwydd.

Demented, *a.* (o'r Ll. *demento*) gorphwyllog, gwallgofus, gwallgof.

Demephitization, *s.* (*o demephitize*) dad-ddrygsawriad; purad oddi wrth ddrygsawr, drewsawr, *neu* ddrewchwa.

Demephitize, *v. a.* (*de* a *mephitis*) dad-ddrygsawru; puraw o ddrygsawr; puraw o awyr afiach.

Demerge, *v. a.* (Ll. *demergo*) trochi, soddi, suddo; gyru i'r gwaelod; boddi, grawthu, cleigio.

Demerit, *s.* (Ff. *démérite*) anhaeddiant, anhaedd, dryghaeddiant, drwg haeddediaeth, afryglyddiant, anrhyglyddiant.

Demerit, *v. a.* dryghaeddu, anhaeddu, afryglyddu; haeddu cosp *neu* gospedigaeth.

Demersed, *a.* (Ll. *demersus*) soddedig, suddedig, trochedig, boddedig, grawthedig; o dan y dwr; yn tyfu tan ddwfr.

Demersion, *s.* (Ll. *demersio*) trochiad, soddiad, suddiad, suddiant, soddiant, grawth, boddiad, bawdd; toddiad.

Demesne, } *s.* = { *Demain.*
Demain, } { *Demesne.*

Demi, (Ff. o'r Ll. *dimidium*; Gr. *semi*) rhagddawd arferedig mewn cyfansoddiad, yn arwyddo *hanner, go, lled.*

Demibath, *s.* (*demi* a *bath*) hanner baddon, hannerfadd, hannerfaddon.

Demibastion, *s.* hanner rhagfur, goragfur, lledragfur.

Demibrigade, *s.* hanner brigad, hanner torfas.

Demicadence,† *s.* lledoslef, goddisgynsain.

Demicannon, *s.* hanner cyflegr, gogyflegr, hannerfagnel.

Demicross, *s.* hanner groes = offeryn i fesur uchder yr haul a'r lloer.

Demiculverin, *s.* lledhirfagnel.

Demideify, *v. a.* goddwyfoli, godduwio, godduweiddio.

Demidevil, *s.* hanner diafol, hanner diawl, hanner cythraul, go-ddiafol; dieflyn, diawlyn, diawlddyn.

Demidistance, *s.* hannerbellder, gobellder, hanner pellder.

Demiditone, *s.* (*demi*, a Gr. *ditonos*) godrydydd, isdrydydd. [lled-dduw.

Demigod, *s.* godduw, hanner duw, hannerdduw,

Demigoddess, *s.* godduwies, hanner duwies.

Demigorge, *s.* hannerlwnc.

Demigrate, *v. n.* (Ll. *demigro*) mudo, ymfudo, ymmudo, trawsfudo, ymsymmud, newid trigias, preidio.

Demigration, *s.* (Ll. *demigratio*) mudiad, ymfudiad, ymmudiad, symmudiad, trawsfudiad, preidiad.

Demilance, *s.* hanner gwaew, hannerlost, hanner rheinen, hannerwaew, gobicell.

Demilune, *s.* hanner lleuad, hanner lloer, hannerlloer, lledloer, cilgant.

Demiman, *s.* hanner dyn, hannerddyn, lledddyn; adyn.

Demi-natured, *a.* hanner-anianog, hannernaturiog.

Demi-official, *a.* hannerswyddol, lledswyddol, lledswyddogol, go-swyddol.

Demipremises, *s. pl.* gogynseiliau.

Demiquaver, *s.* gogrychyn, gogrychnod, hanner crychyn, hanner crychnod.

Demirep, *s.* (*demi*, a thalfyriad o *reputation*) gofudrogen, gobuten, gobutan; benyw o nodwedd ammheus.

Demirilievo, *s.* hannersaf, goddelwad.

Demisable, *a.* (o *demise*) cymmynadwy.

Demise, *s.* (Ff. *démis*, *démise*; Ll. *demissio*) marwolaeth, tranc, trancedigaeth; ymadawiad; rhoddiad i lawr; trosiad, troseiwyddiad, symmudiad, troseiwydd.

Demise, *v. a.* trosi, troseiwyddo; cymmynu, ewyllysio, cymmynroddi, gwyllysgedu, gadael; rhoi mewn ewyllys; rhentu allan.

Demisemiquaver, *s.* trygrychyn, trygrychnod, gorgrychyn, hanner gogrychyn.

Demission, *s.* (Ll. *demissio*) gostyngiad, iseliad, diraddiad; bwriad *neu* dafliad i lawr; dirmyg.

Demiss, } *a.* (Ll. *demissus*) gostyngedig, isel,
Demissive, } ufydd.

Demit,† *v. a.* (Ll. *demitto*) gollwng i lawr; iselu, iselhau, gostwng, darostwng; dirmygu.

Demitint, *s.* lledliw, lledwawr, hannerne, hannerliw. [hanner tôn.

Demitone, *s.* hannerton, hannersain, lledsain,

Demiurge, } *s.* (Gr. *démiourgos*, o *démios* ac
Demiurgus, } *ergon*) Dwyfiadmer, Dwyfiadmerydd; Demiurgus; gallu creadol, creallu.

Demiurgic, *a.* (Gr. *démiourgikos*) dwyfiadmerol; perthynol i allu creadol; crealluol.

Demivill, *s.* (Ff. *demi* a *ville*; Ll. *villa*) gobentref, lled bentref, hanner pentref.

Demivolt, *s.* hannerllam, hannernaid, llednaid.

Demiwolf, *s.* hannerflaidd, hanner blaidd, gofiaidd; bleiddgi, ciflaidd.

Democracy, *s.* (Gr. *démocratia*) gweriniaeth, gwerinlywiaeth, gwaerlywodraeth, gwerinlywodraeth, gwerinwladwriaeth, gwaerlywiaeth.

Democrat, } *s.* (o'r Gr. *démocratia*) gwer-
Democratist, } iniaethwr, gweriniaethydd, gwaerlywodydd, gwerinwladwr.

Democratic, } *a.* (Gr. *démocratikos*) gwerin-
Democratical, } iaethol, gwaerlywodraethol; perthynol i werinlywodraeth; poblogaidd.

Democraty,† *s.* = *Democracy.*

Demolish, *v. a.* (Ff. *démolir*; Ll *demolior*) dinystro, dinystrio, dystrywio, dymchwelyd; tynu, tafiu, tori, *neu* fwrw i lawr; difrodi, dyfetha, andwyo, dadymchwelyd, dadadeiladu, dadadeilo, diadeilo, dryllio, adfeilio, anrheithio; gwneuthur yn garnedd; gwneuthur yn gydwastad â'r llawr.

Demolisher, *s.* dinystrydd, dinystrwr, dinystriwr, dystrywiwr, dymchwelwr, tynwr i lawr.

Demolishment, *s.* (*o demolish*) dinystr, dystryw, adfail, adfeiliad, dymchweliad, dadymchweliad.

Demolition, *s.* (Ll. *demolitio*) dinystriad, dinystrad, dystrywiad, dymchweliad, dadymchweliad; tyniad, tafliad, toriad, *neu* fwriad i lawr; dinystr, dystryw, adfail.

Demon, } *s.* (Gr. *daimôn*; Ll. *dæmon*; Ff.
Dæmon, } *démon*) cythraul; elfod, dwyfon; ysbryd da; ysbryd drwg, drygelfod, ellyll, elff.

Demon of war—buddugre, elfod rhyfel.

Demoness, *s.* elfodes, dwyfones; cythreules, elffes, ellylles.

Demoniac, Demoniacal, Demonian, } *a.* (Gr. *daimoniacos, daimonios*) cythreulig; elfodol, dwyfonol; meddiannedig gàn gythraul; gwedi ei feddiannu gàn ysbryd aflan; â'r ysbryd drwg ynddo; dieflig, diawlaidd, ellyllig.

Demoniac, *s.* cythreulig, gwanasiad, gwanasgiad; un cythreulig; un âg ysbryd drwg *neu* aflan ynddo; sach diawl: *pl.* cythreuligion, cythreuligiaid.

Demoniacism, *s.* cythreuligaeth, gwanasiadaeth.

Demoniacs, *s. pl.* Cythreuligion=cangen o'r Adfedyddwyr, y rhai a gredent y bydd y diafol, ar ddiwedd byd, yn gadwedig.

Demonianism, *s.* cythreuligaeth.

Demonism, *s.* elfodaeth, dwyfoniaeth, cythreulgred; geudduwiaeth.

Demonocracy, *s.* (Gr. *daimôn* a *cratéô*) elfodlywiaeth, elfodlywodraeth, llywodraeth cythreuliaid.

Demonolatry, *s.* (Gr. *daimôn* a *latrĕia*) cythreuladdoliaeth, cythreuladdoliad, elfodaddoliant, addoliad cythreuliaid.

Demonology, *s.* (Gr. *daimôn* a *logos*) cythreuliaeth, cythreuleg, elfodeg, treithawd ar gythreuliaid.

Demonomist, *s.* (o *demonomy*) deiliad cythraul, cythreul-ddeiliad.

Demonomy, *s.* (Gr. *daimôn* a *nomos*) cythreuloniaeth, elfodlywiaeth, llywodraeth cythreuliaid.

Demonship, *s.* cythreuldeb, cythreuldod, dwyfondod, dwyfondeb, cythreuligrwydd, elfodigrwydd.

Demonstrable, *a.* (o *demonstrate*) hybrawf, profadwy, dangosadwy, egluradwy, amlygadwy, hyglaer; â ellir ei brofi yn eglur; â ellir ei ddangos yn oleu; hawdd ei egluro.

Demonstrableness, *s.* hybrofedd; hawddineb i'w brofi; hyglaeredd; yr ansawdd o fod yn hybrawf, &c.

Demonstrate, *v. a.* (Ll. *demonstro*) arddangos, dangos, amlygu, damlygu, profi, tryddangos, goleufynegu, eglurhau, hysbysu, egluro, dirbrofi; dangos yn oleu *neu* yn amlwg; profi yn eglur *neu* ddïymwad.

Demonstrator, *s.* arddangoswr, arddangosydd, eglurydd, amlygwr, eglurhäwr.

Demonstration, *s.* (Ll. *demonstratio*) arddangosiad, arddangos, goleufynag, dangosiad, tryddangosiad, profiad, dirbrofiad, arbrofiad, damlygiad, eglurhad, amlygiad, dangos; prawf *neu* brofiad eglur a dïymwad; rheswm dïymwad; ymddïosfa; ymddangosiad.

Geometrical demonstration—arddangosiad meintonol, tryddangosiad medonol.

Ocular demonstration — arddangosiad golygol, arbrofiad llygadol, golygbrawf; prawf â welir â'r llygaid; prawf â'r llygaid.

Will you not be convinced by ocular demonstration?—oni chredwch chwi eich llygaid eich hun?

Demonstrative, *a.* (Ll. *demonstrativus*) arddangosol, dangosol, dangosiadol, dangosedigol, arddangosiadol, arddangosiadus; amlwg, eglur, dïymwad, dïammheuol, goleu; eglurhaol, eglurol, amlygol, damlygol.

Demonstrative pronoun—rhagenw dangosiadol, rhagenw dangosol, rhagenw cyfeiriadol, rhagenw dangos.

Demonstrativeness, *s.* arddangosoldeb, dangosoldeb, dangosiadolrwydd, amlygder, dïymwadrwydd.

Demonstrator, *s.* (Ll.) arddangosydd, arddangoswr, eglurhäwr, amlygwr, eglurydd, tryddangoswr.

Demonstratory, *a.* dangosiadol, arddangosol, arddangosiadol, dangosedigol, tryddangosol.

Demoralization, *s.* (o *demoralize*) anfoesoliad, dadfoesoliad, difoesoliad; llygriad egwyddorion moesol; llygriad moesau.

Demoralize, *v. a.* (*de* a *moralize*) anfoesoli, dadfoesoli, difoesoli; llygru *neu* andwyo moesau; gwneuthur yn anfoesol; llygru.

Demoralizing, *a.* andwyol i foesau *neu* i foesoldeb; anfoesolawl, dadfoesolawl, dadfoesol; llygriadol, andwyol; yn andwyo moesau.

Demotic, *a.* (Gr. *dêmoticos*) poblogaidd, poblog, poblig; pobaidd; perthynol i'r bobl; cyffredin, gwerinol, gwerinaidd.

Demotic alphabet—egwyddor boblogaidd, egwyddor werinol; egwyddor y werin *neu* y bobl.

Demulce, *v. a.* (Ll. *demulceo*) esmwytho, esmwythäu, lloddi, lleddfu, tyneru, meddalu, mwytho, tawelu, llinaru.

Demulcent, *a.* (Ll. *demulcens*) esmwythol, esmwythaol, tynerol, llinarol, llareiddiol, meddalhaol, meddalus, mwythol, llonyddol, lloddiaidd, dofiadol, lleddfiadol; yn esmwytho, yn tyneru, &c.

Demulcent, *s.* cyffyr esmwythol *neu* linarol; esmwythor, esmwythai, mwythor, mwythai, tynerydd.

Demur, *v. n.* (Ff. *demeurer*; Ll. *demoror*) oedi, gohirio, addoedi; petruso, peuo, cyngydio, ammheu; gohirio dadl, oedi hawl; gwrthddadlu; aros, ymaros.

To demur to—bwrw ammheuaeth, ammheuon, *neu* anach yn erbyn; bwrw, gosod, *neu* ddodi yn erbyn.

To demur upon a thing—cyngydio; bod ar gyngyd; bod ar gynghor; ammheu, petruso, oedi.

Demur, *s.* oed, gohir, attreg, oediad, gohiriad, attregwch; gohir dadl, oed hawl, gorsaf cyfraith; petrusder, petrusedd, ammheuaeth, cyngyd, godrig.

Demur (in law)—gohir dadl, oed hawl, gorsaf cyfraith.

Demure, *a.* (o *demur*? Ff. *des mœurs*, yn ol y Dr. *Johnson*) gŵyl, gwylaidd, syber, yswil, llednais, gorchŵylus, gorwylaidd, gwyleddog, gwladaidd, mul, mulaidd, cynwyl, cynwylus, prudd, difrifol, difrif, dwys, sad; tawedog, disiarad, dywedwst, gwedwst, dystaw; prudd ei drem; yn edrych i lawr; yn gwneuthur wyneb hir; mursenaidd, mursenwedd, gwepddwys, gweflsych.

She looks so demurely, as if butter would not melt in her mouth—gellid meddwl wrth ei golwg na lyncai hi mo'r llefrith.

Demure,† *v. n.* edrych yn brudd, yn ŵyl, *neu* yn yswil.

Demureness, *s.* gwylder, gwyledd, gorchŵylaidd, syberwch, cynwyledd, lledneisrwydd, neisrwydd, mulder, muldra; rhithwyledd, murseneiddrwydd, mursendod; tawedogrwydd; pruddineb, difrifoldeb.

Demurrage, *s.* (o *demur*) gohirdal=tâl i feistr am oediad neu attaliad y llong dros yr amser penodedig.

Demurrer, *s.* (o *demur*) oedwr, gohiriwr, attregydd, attregwr, cyngydiwr; oed, gohir, attreg; gohir, gohiriad, oed, *neu* oediad dadl.

Demy, *s.* (Ff. *demi*) lledlen, lledanlen; gogymrawd, gofrodor, lledgymrawd, hanner cymrawd.

Demy of Magdalen college—gogymrawd coleg Magdalen (yn Rhydychain).

Demy paper—papyr lledlen, papyr llydanlen=papyr o ran maint rhwng y breninol a'r un coron, ac yn mesur 22 wrth 18 modfedd.

Den, *s.* (S. *den*, *dene*, *denn*) ffau, ogof, gogof, gwâl, gwalfa, twll, ceudwll, caf, godechfa, llech, llechfod, llechfan, llechfa, lloches, cuddfa, trigfan.

Lions' den—ffau llewod; ffau y llewod.

Den of thieves—ogof lladron.

Den, *v. n.* llochesu, ymlochesu, llechu, llechfodi; trigo mewn ffau, &c.

Denarcotize, *v. a.* (o *de* a *narcotic*) dadgysori.

Denarius, *s.* (Ll.) ceiniog Rufeinig=gwerth o ddeutu 7½*c.*

Denarius Sancti Petri—ceiniogau Pedr, ceiniogau Petr.

Denarius Dei—ceiniog Duw; arian briduw.

Denary, *a.* (Ll. *denarius*, o *deni*, deg) degol, deg, degaidd; à fo yn dde*g*; degfed.

Denary, *s.* deg, degrif, y rhif deg.

Denationalize, *v. a.* (o *de* a *nation*) gwneuthur yn anghenelgarol; gwneuthur yn anwladgar; difuddiaw o nodwedd a defion cenedlaethol.

Denaturalize, *v. a.* (o *de* a *naturalize*) dadnaturioli, dadanianoli; dadfreinioli; dadryddfreinio; gwneuthur yn annaturiol.

Denay,† *s.*=*Deny.*

Denay,† *v. a.*=*Deny*, *v. a.*

Dendrachate, *s.* (Gr. *dendron* ac *achatês*) prenagat, prenfuchem, agat prenaidd, prysg-agat.

Dendrite, *s.* (Gr. *dendron* a *lithos*) prenfaen, prysgfaen, prysfaen; delfaen prysgaidd *neu* goedaidd; prysgfwn.

Dentritic, } *a.* prenfeinin, prenfeinig, prys-
Dentritical, } feinig, prysgfeinin; coedaidd, prenaidd.

Dendrography, *s.* (Gr. *dendron* a *graphô*)= *Dendrology.*

Dendroid, } *a.* (Gr. *dendron* ac *eidos*) prysg-
Dendroidal, } aidd, prysaidd, prysgoedaidd, manwyddaidd, prenaidd, prysgenaidd.

Dendroit, *s.* (Gr. *dendron*) cangenfaen, cangfaen.

Dendrolite, *s.* (Gr. *dendros* a *lithos*) delfaenwydd, delidgoed, delidwydd, maenbrysg.

Dendrology, *s.* (Gr. *dendron* a *logos*) coedyddiaeth, coedhanes, coedyddeg; hanes naturiol coed; treithawd ar goed.

Dendrometer, *s.* (Gr. *dendron* a *metreô*) coedfesur, coedfydrai, coedfeidyr=offeryn i fesur uchder a thryfesur coed.

Dendromus, } *s.* (Gr. *dendron* a *mus*) coedlygod
Dendromys, } =rhywogaeth o bedrybedion, priodol i Ddeheudir Affrig.

Dendronessa, *s.* (Gr. *dendron* a *nêssa*) coedhwyad, hwyad goed.

Dendrophis, *s.* (G. *dendron* ac *ophis*) coedsarff, sarff goed.

Denegate,† *v. a.* (Ll. *denego*) gwadu, nacäu, naghau, nagu.

Denegation,† *s.* (o *denegate*) gwad, gwadiad, nag, nacâd.

Dengue, *s.* (Ysp.) gwibgymmalwst.

Deniable, *a.* (o *deny*) gwadawy, hywad; à ellir ei wadu.

Denial, *s.* (o *deny*) gwad, gwadiad; ymwad; nag, nacâd, naghad, negyddiaeth, negyfiaeth, gomedd, pall, dywad; gomeddiad, llysiant, llysiad, llys, ymwadiad, gwrthodiad, negyddiad, dywediad; seithugrwydd, seithugiant; anghyfaddefiad.

Denial of one's self, } ymwadiad, hunan-
Self-denial, } wadiad, ymwad, hunan-ymwadiad, hunan-ymwad.

Complete denial—llwyrwad, gwad hollol, gwadiad hollol.

Plea of denial—dognwad.

Denied, *p. p.* gwadedig, &c.; anghyfaddef, anghyfaddefol.

Denier, *s.* (o *deny*) gwadwr, gwadydd, dywadwr; negydd, negyf, nagwr, nacäwr, naghäwr, pallwr, gomeddwr, ymwadwr, gwrthodwr.

Denier, *s.* (Ff. o'r Ll. *denarius*) ceiniog Ffreinig, ceiniog Ffrengig=y 240fed ran o'r bunt Ffreinig: nid yw yn awr ar arfer.

Denigrate, *v. a.* (Ll. *denigro*) duo, ardduo, gorduo; gwneuthur yn ddu.

Denigration, *s.* (Ll. *denigratio*) duad, arddu ad, gordduad.

Denitration, *s.* (o *de* a *nitre*) dadfflorad, dadflorsurad.

Denization, *s.* (o *denizen*) dinesyddiad, dinasyddiad; gwneuthuriad yn ddinesydd; rhyddfreiniad, breiniolad.

Denizen, *s.* (o'r C.) dinesydd, dinasydd, dinaswr, dinasddyn; alltud breinioledig, alltud breiniol, alltud rhyddfreiniol.

Denizen, *v. a.* dinesyddio, dinasyddio, breinioli, breinio, rhyddfreinio; gwneuthur yn ddinesydd; noddi.

Denizenship, *s.* (o *denizen*) dinesyddiaeth, dinasfraint; rhyddfraint.

Denominable, *a.* enwadwy, cyfenwadwy.

Denominate, *v. a.* (Ll. *denomino*) enwi; cyfenwi; rhoi enw i; galw, galw enw, rhoi enw; enwedigo.

Denomination, *s.* (Ll. *denominatio*) enw, cyfenw; enwad, cyfenwad, galwad; plaid.

The denominations of the christian world —enwadau *neu* bleidiau y byd cristionogol; enwadau cred.

Denominational, *a.* enwadol, cyfenwadol; pleidiol.

Denominative, *a.* (Ll. *denominativus*) enwadol, enwol, galwadol; galwedigol, enwedigol, cyfenwedigol.

Denominator, *s.* (Ll.) enwedydd, cyfenwai, enwydd; rhoddydd enw; rhoddydd yr enw.

Denotable, *a.* nodadwy, hynodadwy.

Denotation, *s.* (Ll. *denotatio*) nodiad, dynodiad, hynodiad, penodiad, arwyddiad, arwyddocâd.

Denotative, *a.* (o *denote*) dynodol, dynodiadol, nodol, hynodol, arwyddocaol.

Denote, *v. a.* (Ll. *denoto*; Ff. *dénoter*) dynodi, nodi, arwyddocäu, hynodi, darnodi; argoelio; bod yn argoel *neu* yn arwydd; arddangos, hysbysu, mynegu.

Denotement, *s.* (o *denote*) arwydd, nod, argoel; arwyddocâd, arwyddiad, dynodiad.

Denouement, *s.* (Ff.) dattraffaith, dadorchuddiad traffaith, dadhuddiad dyfais, dadorchuddiad cydamcan, dadhuddiad, dadorchuddiad.

Denounce, *v. a.* (Ll. *denuncio*; Ff. *dénoncer*) cyhoeddi, mynegu, dadgan, dywedyd ar gy-

hoedd; traethu yn fygythiol *neu* yn ddifrifol; hysbysu, dangos, adrodd, traethu, rhybuddio, arddadgan; bwgwth, bygythio, bygylu, mynasu, taranu, argyhuddo; achwyn.
To denounce wrath—taranu digofaint.

Denouncement, *s.* cyhoeddiad, traethiad, mynegiad, arddadganiad, taraniad, bygythiad; bwgwth, mynas, bwgwl, cyhuddrwydd.

Denouncer, *s.* cyhoeddwr; taranwr; traethwr bygythion; bygylydd; argyhuddwr.

Dens, *s.* (Ll.) dant; *pl.* daint, dannedd.

Dense, *a.* (Ff.; Ll. *densus*) tew, dwys, dwysedig, cynnwys, darddwys, cydwasgedig, cydwasg, cydwasgol, durfing, durfin, clwn, dargynnwysol, cryno, ffer, diwag.

Denseness, *s.* (o *dense*)=*Density*.

Density, *s.* (Ll. *densitas*) dwysder, tewedd, tewder, tewdra, cynnwysder, cynnwysedd, cydwasgrwydd, dwysineb, tewychedd, durfingder, durfinder, durfindra, durfingdra, clynedd, clynder, fferder, darddwysedd, crynoder, dwysogaeth.

Dent, *s.* (Ff.; Ll. *dens*; C. *dant*) bwlch, gwlf, rhygn, rhigol, minfwlch, tolc, pannwl, pant; dant, rhint; danneddiad, bylchiad; ergyd.

Dent, *v. a.* bylchu, gylfu, rhigoli, rhygnu; tolcio, pannylu; deintio, danneddu, minfylchu.

Dental, *a.* (Ll. *dentalis*) deintol, deintiol, danneddol; perthynol i'r dannedd.
Dental letters — deintlythyrenau, dantlythyrenau, llythyrenau deintiol, llythyrenau daint, deintolion.
Dental formula—deintffurf, deintnodiant, ffurf ddeintiol, ffurfeg ddanneddol, ffurf daint, ffurf dannedd.

Dental, *s.* deintlythyren, dantlythyren, llythyren ddeintiol, llythyren ddant: *pl.* deintolion.

Dental, } *s. pl.* (Ll. *dens*) deintllibogion.
Dentalium, }

Dentalite, } *s.* (Ll. *dentalis*, a Gr. *lithos*)
Dentalithe, } deintfaen, dantfaen.

Dentaria, *s.* (Ll. *dens*) deintlys.

Dentata, *s.* (Ll.) deintlain; ail gymmal tro y gwddf.

Dentate, } *a.* (Ll. *dentatus*) deintiog, deintog,
Dentated, } danneddog.
Dentate-ciliate—deint-eiliog, deint-aelog.
Dentate-sinuate — deint-ystumiog, deintfachog.

Dented, *a.* (o *dent*) deintiedig, deintiog, danneddog, bylchog, rhiciog, rhintiog, manfylchog, rhigolog, pannylog, tolciedig.

Dentelli, *s. pl.* (It. *dentello*; o'r Ll. *dens*) deintwaith, danneddwaith, rhintwaith; deintellion.

Denticle, *s.* (Ll. *denticulus*) deintws, dentyn, deintig, dant bychan.

Denticulate, } *a.* (Ll. *denticulatus*,) manddeint-
Denticulated } iog, manddanneddog, deintigog; deintellog.

Denticulation, *s.* (o'r Ll. *denticulus*,) manddeintiad, manddanneddiad, deintiad, danneddiad.

Dentiform, *a.* (Ll. *dens* a *forma*) dantaidd; ar lun dant.

Dentifrice, *s.* (Ff.; Ll. *dentifricum*) deintlwch, llwch dannedd; deintolch.

Dentile, *s.* (Ll. *dens*) manddant, dentyn, dant bychan.

Dentils, *s. pl.* (Ll. *dentes*) deintellion, dantarnau=deintwaith ar golofn Ionig, Corinthaidd, neu Gyfansawdd.

Dentirostrate, } *a.* (Ll. *dens* a *rostrum*) bylch-
Dentirostral, } ylfinog, deintylfinog, deintylfog.

Dentirosters, } *s. pl.* (Ll. *dens* a *rostrum*) bylch-
Dentirostres, } ylfiniaid, deintylfiniaid=rhywogaeth o glwydadar.

Dentist, *s.* (Ll. *dens*) deintydd, meddyg dannedd, deintfeddyg.

Dentition, *s.* (Ll. *dentitio*) danneddiad, deintiad, magiad dannedd, caffaeliad dannedd, caffad daint, deintfagiad; amser deintiad.

Dentize, *v.* (Ll. *dens*) deintyddu, deintio, trwsio dannedd, adnewyddu y dannedd.

Dentoid, *a.* (Ll. *dens*, a Gr. *eidos*) dantaidd; ar lun dant.

Denudate, } *a.* (Ll. *denudo*) noethi, dynoethi,
Denude, } dihatru, amnoethi; gwneuthur yn noeth.

Denudate, } *a.* (Ll. *denudatus*) noeth, am-
Denudated, } noeth, diflew, aflewog.

Denudation, *s.* (Ll. *denudatio*) noethiad, noethiant, dynoethiad, amnoethiad, dihatriad, dattuddiad.

Denunciate, *v. a.* (Ll. *denuncio*)=*Denounce*.

Denunciation, *s.* (Ll. *denunciatio*) cyhoeddiad, traethiad, treithiad, mynegiad, dadganiad, arddadganiad, taraniad, bygythiad; bwgwth, mynas, bwgwl; cyhuddrwydd.

Denunciator, *s.* cyhoeddwr, traethwr, taranwr, traethwr bygythion, bygythiwr, bygylydd, argyhuddwr.

Deny, *v. a.* (Ff. *dénier*; Ll. *denego*) gwadu, dywadu; nacáu, naghau, nagu, naca, gomedd, gomeddu, pallu, gwrthod, llysu; rhagu, gwrthddywedyd; cadw rhag; rhoi nag, pall, gomedd, *neu* wad; ymwadu âg, ymwrthod â.
To deny one's self — ymwadu, dymwadu, ymddywadu; gwadu ei hun; hunanwadu, hunan-ymwadu.
To deny what one has said—gwadu ei eiriau; dad-ddywedyd.
To deny ungodliness—gwadu annuwioldeb; ymwadu âg annuwioldeb.
To deny to do a thing—gwrthod, nacáu, gomedd, gomeddu, pallu, *neu* lysu gwneuthur peth.
To deny with an oath—gwadu drwy lw; tyngu mawr lw na, nad, *neu* nas; dïofrydu.
To deny fully — llwyrwadu; gwadu yn llwyr.
He denied me entrance — rhwystrodd fi i mewn; gomeddodd i mi fyned i fewn.
Whom before they denied to know — yr hwn a wadasent hwy o'r blaen eu bod yn ei adnabod (*Doeth.* xii. 27).
They denied the faith—gwadasant y ffydd.
He will not be denied—ni chymmer ball.

Deobstruct, *v. a.* (Ll. *de* ac *obstruo*) dadrwystro, dirwystro; rhyddhau oddi wrth rwystrau; rhyddhau ffordd; symmud rhwystrau; egori yr hyn a gauodd.

Deobstruent, *a.* (Ll. *de* ac *obstruens*) dadrwystrol, dadluddol, rhwystr-symmudol, rhwystr-symmud; agorol, egorol, agoriadol, egoriadol; rhyddhaol; à agoro yr hyn sy gauad; à ryddhao y ffordd; à symmudo rwystrau.

Deobstruent, *s.* agorai, egorai, agorgyffer, rhyddgyffer, agorbair, dadluddai: *pl.* agoreion, agorbeirion.

Deodand, *s.* (Ll. *Deo dandus*) dwyfrodd, dwyflwrw, duwinrodd, dïofrydbeth; camlwrw, dirwy=y peth â el yn ddirwy neu gamlwrw (megys march, men, &c.) am ladd dyn.

Deodorize, *v. a.* (Ll. *de* ac *odor*) disawru, dadsawru, disawyro, dadsawyro.

Deonerate, † *v. a.* (Ll. *deonero*) dadlwytho, dadfeichio.

Deontology, *s.* (Gr. *deon* a *logos*) dyledswyddeg, dyledswyddiaeth; gwyddor *neu* athrawiaeth dyledswyddau.

Deoppilate, *v. a.* (Ll. *de* ac *oppilo*) dadrwystro, dirwystro; symmud rhwystrau; digaregu; gwastadhau; glanhau ffordd.

Deoppilation, *s.* (o *deoppilate*) dadrwystrad, dirwystrad; symmudiad rhwystrau; digareginad.

Deoppilative, *a.* dadrwystrol, dirwystrol, dadluddol, rhwystr-symmudol; agoriadol, agorol, egorol.

Deordination, †*s.* (Ll. *de* ac *ordinatio*) annhrefn.

Deosculate, † *v. a.* (Ll. *deosculor*) cusanu.

Deosculation, † *s.* (Ll. *deosculatio*) cusaniad.

Deoxidate, Deoxydate, Deoxidize, Deoxydize, *v. a.* (*de*, ac *oxidate* neu *oxydate*; o'r Gr. *oxus*) dadegrido, dïegrido; difuddiaw o egrid; difuddiaw o ufelai; tynu ufelai allan o beth.

Deoxidation, Deoxydation, Deoxidization, Deoxydization, *s.* (o *deoxidate*, &c.) dadegridiad, dadegridiant; tyniad ufelai allan o beth; difuddiad o egrid.

Deoxygenate, *v. a.* dadufelu, dadufeleio; difuddio *neu* ddifeddu o ufelai.

Deoxygenation, *s.* dadufeliad, dadufeleiad; difuddiad *neu* ddifeddiad o ufelai.

Depaint, *v. a.* (Ff. *dépeindre*, *dépeint*) paentio, darlunio, arlunio; dysgrifio, darnodi, gosod allan, tynu llun.

Depainter, *s.* (o *dépaint*) paentiwr, darluniwr, arluniwr, lluniedydd, arliwiwr.

Depart, *v. n.* (Ff. *départir*, *départ*) ymadael, ymadaw, ymado, ymadu; myned, myned ymaith; myned i *neu* ar gerdded; cilio, encilio; cerdded; cychwyn, debed, gadael, gadu, gadaw, gwahanu, edfyn; myned i ffwrdd; marw.

To depart from—ymadael o; ymadael âg, ymadaw â; myned, cerdded, dyfod, *neu* giliaw o, ymaith o, *neu* allan o; symmud, mudo; dïanc rhag; ymadaw, myned, myned ymaith; cilio, ymneilltuo, troi, *neu* ddychwelyd oddi wrth; gadaw, gadu; cefnu ar.

Treacherously to depart—cwympo, syrthio, *neu* lithro ymaith *neu* oddi wrth; anffyddloni.

To depart from the truth — cyfeiliorni, cilio, ymadaw, ymadael, *neu* droi oddi wrth y gwirionedd; ymadael, ymwadu, *neu* ymwrthod â'r gwirionedd; gadaw *neu* wadu y gwirionedd.

To give one leave to depart — cenadu ymadael; gollwng ymaith; gollwng.

To depart this life—ymadael *neu* ymadaw â'r byd; ymadaw *neu* ymadael â'r ysbryd; ymadael â'r fuchedd hon; ymadaw â'r bywyd hwn; marw, trengu.

Having a desire to depart—gàn fod genyf chwant i'm dattod (*Phil.* i. 23).

It is time to depart — madws yw ymadaw; mae yn bryd i ymadael; mae yn bryd ymadaw.

Depart, † *v. a.* gwahanu, rhanu, gadael.

Depart, † *s.* ymadawiad; tranc, marwolaeth; gwahaniad, gadawiad.

Departer, *s.* rhanwr; coethwr, coethydd, purwr.

Departing, *s.* (o *depart*) ymadawiad, mynediad, mynediad ymaith, cychwyniad; gwahaniad.

At the point of departing — ar ymadael; ar ymadaw â'r byd; ar drengu; ar dranc, ar drancedigaeth; ar ei dranc; ar fin trancedigaeth.

Department, *s.* (Ff. *departement*) lle, swydd, dyledswydd, swyddogaeth; dosbarth, dybarth; swydd neilltuol; swydd, lle, *neu* sefyllfa un ei hun; talaeth, rhandir, gwahandir, cyfrandir, trân; parthiant, rhan, cyfran, dosbarthran, dogn.

France is divided into 86 departments—rhenir Ffrainc yn 86 talaeth; Ffrainc a renir yn 86 o daleithiau.

Home department—dosbarth cartrefol.

Departmental, *a.* dosbarthol, rhandirol, cyfrandirol, ardalawl; perthynol i ddosbarth, i ran, *neu* i gyfran.

Departure, *s.* (o *depart*) ymadawiad, mynediad, mynediad ymaith, edfynt, edfyn; trancedigaeth, tranc, marwolaeth; gadawiad; ymadawiad â'r byd.

Depascent, *a.* (Ll. *depascens*) yn pori; poriadol, poriannol; maethol.

Depasture, *v. a.* (Ll. *depascor*) pori, porfelu, porfäu, poriadu; difa, ysu, bwyta; ysu *neu* ddifa drwy bori.

Depauperate, *v. a.* (Ll. *depauspero*) tlodi, llwmhau, tloduso; gwneuthur yn dlawd; peri yn dlawd; anffrwythloni, diffrwytho.

Depectible, *a.* (Ll. *depecto*) gwydn, glynol, tew.

Depeinct, † *v. a.* (Ll. *depingo*; Ff. *dépeindre*) paentio, darlunio.

Depend, *v. n.* (Ll. *dependeo*) ymddibynu, dibynu; bod yn nibyn; hyderu, goglud, gorphwys, pwyo, ymddiried, ymddiriedu, argredu; rhoi hyder, rhoi pwys, rhoi goglud; glynu, darlynu; hongian, crogi; bod yn nghrog.

To depend on *or* upon—ymddibynu ar, dibynu ar, hyderu ar, &c.; rhoi goglud, hyder, coel, *neu* bwys ar; gorphwys ar, ymorphwys ar, gobwyso ar, gorbwyso ar; ymddiried yn, gobeithio yn; bod â'i bwys, â'i hyder, *neu* â'i oglud ar; gorwedd ar; sefyll ar; bod *neu* orwedd ar law; bod yn sicr o; dibynu wrth; bod yn nibyn *neu* yn nghrog wrth; glynu wrth, darlynu wrth.

To be depending, To depend, } bod mewn dadl; bod ar droed; bod heb ddibyn byn barn; bod heb ei benu; bod ger bron yr ynad; bod o flaen y llys.

The cause is depending—y mae yr hawl yn awr mewn dadl.

It depends upon others to give us a good name—ar law *neu* ar ddwylaw ereill y mae rhoddi i ni air da.

Depend on it—gallwch fod yn sicr; gallwch ymddibynu arni; coeliwch fi; credwch fi; mi a warantaf i chwi.

Dependable, † *a.* (o *depend*) dibynadwy; â aller ymddibynu arno.

Dependence, Dependance, Dependency, Dependancy, *s.* (Ff. *dependance*) ymddibyniad, dibyniad, dibynrwydd, dibynoldeb; ymorphwysiad, goglud, hyder, pwys, ymddiried, go-

fynag, coel, gobaith, dysgwyliad, gorbwys; hyderiad, gorphwysiad, cynnaliad, cynnaliaeth; atteg, annel; cynghadwynad, cysylltiad; peth dibynol; tiriogaeth ddibynol, dibyn-wlad, dibyndir, talaeth, rhagwlad.

With all its dependencies—yn nghyd â'i holl berthynas-leoedd; gyda'i holl ddibyniaid; â'i holl daleithiau.

The earth and its dependencies—y ddaiar a'i dibynolion; y ddaiar a'i hymddibyniaid; y ddaiar a'r sawl a ymddibynant arni.

My dependence is on God's providence—yn rhagluniaeth Duw y mae fy ymddiried, fy ngoglud, *neu* fy hyder.

False dependence—camhyder, camddibyniad, hyder gau.

Dependent, } *a.* (Ff. *dependant*) ymddibynol,
Dependant, } dibynol, dibynog, ymddibyn; yn ymddibynu, yn dibynu; yn hongian, yn crogi, yn pwyso, yn gorphwys; â'i bwys ar; gobwysol, arlyniog, arlynol.

Dependent, } *s.* dibynwr, dibynydd, ymddibyn-
Dependant, } wr, ymddibynydd, dyn gosgordd,
Dender, } dyn dibyn, dyn ymddibyn.

Depending, *a.* (o *depend*) yn ymddibynu, &c.; dibynol; anmhenderfynol; heb ei benderfynu.

Deperdit, *a.* (Ll. *deperditus*) colledig, cyfrgolledig; ar ddifancoll, ar goll.

Deperdition, *s.* (*de* a *perdition*) colledigaeth, coll, difancoll, cyfrgoll, llwyr golledigaeth, dinystr.

Dephlegmate, *v. a.* (*de* a Gr. *phlegma*) annyfreiddio; dystyllio, ad-ddystyllio; tynu dwr o wirod *neu* surion.

Dephlegmation, *s.* (o *dephlegmate*) annyfreiddiad; dystylliad, ad-ddystylliad; tyniad dwr o wirod *neu* surion; cyngwasgu.

Dephlegmedness, † *s.* annyfredd, annyfreiddrwydd; yr ansawdd o fod heb ddwr ynddo.

Dephlogisticate, *v. a.* (*de*, a Gr. *phlogistos*) dadhylosgi, dadfflamegu; difuddiaw o'r dansawdd hyloeg.

Dephlogisticated air—ufelai, nwy ufelai, awyr bywydol, bywyr.

Dephlogistication, *s.* dadhylosgiad, dadfflamegiad.

Depict, *v. a.* (Ll. *depingo, depictum*) darlunio, arlunio, arliwio, darliwio, paentio, delweddu, delwadu, arfelu, ardebu, dysgrifio, dylunio, gosod allan.

Depiction, *s.* (o *depict*) darluniad, arluniad, paentiad, arliwiad, delweddiad, dysgrifiad.

Depicture, *v. a.* (*de* a *picture*) darlunio, arliwio, paentio, delweddu, lliwio, arfelu, ardebu.

Depilate, *v. a.* (Ll. *depilo*) diwalltu, tynu gwallt; ginio, hifio; moeli.

Depilation, *s.* (Ll. *depilatio*) diwalltiad, diflewiad; tyniad ymaith wallt *neu* flew; giniad, hifiad; moeliad.

Depilatory, *a.* diwalltol; o rinwedd i dynu ymaith wallt *neu* flew; âg ynddo rinwedd i dynu ymaith wallt *neu* flew; moelnawsol.

Depilatory, *s.* hifgyffyr, blewgodai; plastr, eli, *neu* ryw gymhwysiad i godi blew.

Depilous, *a.* (Ll. *depilis*) diwallt, diflew; moel.

Deplantation, *s.* (Ll. *deplanto*) dadblaniad, dadblanigiad, diblanigiad; tyniad planigion o'u gwelyau.

Depletion, *s.* (Ll. *depleo*) dadlenwad, gwaghad, dysbyddiad, dyhysbyddiad, gwallawiad; gollyngiad gwaed, gwaediad.

Depletory, *a.* (Ll. *depleo*) dadlenwadol, dadlenwol, gwaghaol, dyhysbyddol.

Deplication, *s.* (Ll. *de* a *plico*) dadblygiad, diblygiad, dadblethiad.

Deplorable, *a.* (o *deplore*) gresynol, gresyn, gresynus, galarus, gofidus, gwiwgwyn, tosturus, tosturiol, tostur, adfydig, anuedwydd, trist, athrist, truan, truenus, alaethus, wylofus, trwm, aele, graen, prudd, dybryd; i'w gwyno; i alaru am dano *neu* drosto; anobeithiol; isel, gwael, dirmygus.

Deplorableness, *s.* gresyndod, gresynrwydd, gresynoldeb, gresyni, gresynder, gresynolrwydd, trueni, truenusrwydd, aethusrwydd, annedwyddwch, gofid, trychineb, trychni, gwiwgwynedd, tristedd, prudd-der, gresyn, gresi, cyflwr truenus.

Deploration, *s.* (Ll. *deploratio*) cwynfan, cwyniad, cwynfaniad, cwynofaint, galariad, gresyniad.

Deplore, *v. a.* (Ll. *deploro*) cwyno, cwynfan, cwynofain, galaru, alaethu, tosturio, gofidio; ymofidio am *neu* dros; gresynu wrth, tosturio wrth.

Deploring, *s.* (o *deplore*) cwynfaniad, galariad, alaethiad, gresyniad.

Deploy, *v.* (Ff. *déployer*) arddangos, dadblygu, disblygu, egori, agor, dangos; gosod allan; estyn, lledu, taenu; lledu allan; ymagor, ymegori, ymestyn.

Deplumation, *s.* (o *deplume*) dibluad, diblufiad; pluad, plufiad.

Deplume, *v. a.* (Ll. *deplumo*) dibluo, diblufio; pluo, plufio; dibluori.

Depolarize, *v. a.* (*de* a *polarize*) dadbegynu; amddifadu o begyndyniad.

Depone, *v.* (Ll. *depono*) gwystlo, gwaesu, adneu, cyngwystlo; tystio ar lw; tystio.

Deponent, *a.* (Ll. *deponens*) gwaesafol; yn gosod i lawr; yn dodi i lawr.

Deponent verb—perwyddiad gwaesafol, berf waesafol=berf oddefol o ran ei ffurf, ond gweithredol o ran ei hystyr.

Deponent, *s.* gwaesafwr, gwaesafydd, gwaeswr; tystiwr, tyst, ardyst, tyst ar lw, tandyngydd; berf waesafol, gwaesafair.

Depopulate, *v.* (Ll. *depopulor*) dibobli, dibobliogi; difrodi, diffeithio, anghyfanneddu, dadgyfanneddu, anrheithio, dinystro, dystrywio, ysbeilio, dattrefu, didrefu, llanastru; gwneuthur yn anghyfannedd *neu* anial; gwneuthur yn llanastr; myned yn ddibobl *neu* yn anghyfannedd.

Depopulation, *s.* (Ll. *depopulatio*) dibobliad, dibobliogiad; anghyfanneddiad, dattrefiad, didrefiad, difrodiad, diffeithiad, anrheithiad; difrod, difrodaeth, hafog, anrhaith, dinystr, dystryw, difâedd, anghyfannedd-dra, anrheithiant.

Depopulator, *s.* (Ll.) difrodwr, difrodydd, anrheithiwr, anrheithydd, diboblwr, diffeithiwr, dattrefwr, anghyfanneddwr; cribddeiliwr.

Deport, *v. a.* (Ll. *deporto*; Ff. *déporter*) arweddu, arwedd, agweddu; cario, dwyn, trosglwyddo, dyborthi; ymddwyn, ymarweddu, ymarwedd, bucheddu, ymddygyd.

To deport one's self — ymddwyn, ymarweddu, ymarwedd, dwyn ei hun, ymagweddu.

Deport, *s.* ymddygiad, ymarweddiad, ymarwedd, arweddiad, arwedd, buchedd, buchwedd, bucheddiad, moes.

Deportation, *s.* (Ll. *deportatio*) trosglwyddiad, trosglwydd, dyddygiad, trosiad, amgludiad, dyborthiad; alltudiaeth, alltrodiaeth, alltuddedd, alltudiad, deoliad, allwladiad, afwladiad.

Deportment, *s.* (Ff. *déportement*) ymarweddiad, ymddygiad, arweddiad, ymarwedd, arwedd, buchedd, buchwedd, bucheddiad, buchedd-ogaeth, moes, arymddwyn, arymddygiad, agweddiad.

Chaste deportment — ymddygiad diwair, diweirfoes.

Deposable, *a.* (o *depose*) diswyddadwy, difuddiadwy.

Deposal, *s.* (o *depose*) diswyddiad, difreiniad, difuddiad.

Depose, *v.* (Ll. *depono, depositum*; Ff. *déposer*) gosod, rhoi, *neu* ddodi i lawr; diswyddo, dïorseddu, dadorseddu; difreinio, difuddio, dïawdurdodi, diraddio, dïurddo, dadurddo; bwrw, troi, *neu* daflu allan o swydd; tystio, tystiolaethu, ardystio, tysttyngu, tyngu; tystio *neu* dystiolaethu ar lw; hôni, haeru, gwirio, *neu* sicrhau drwy lw; tystiolaethu, tystio, ardystio, *neu* ddywedyd ar ei lawgair; gwaesafu, gwaesu; gosod heibio;† cymeryd ymaith; †dihatru; †holi ar lw.

He was deposed from his kingly throne — efe a ddisgynwyd o orseddfa ei freniniaeth (*Dan.* v. 20).

Deposer, *s.* diswyddwr, diraddiwr.

Deposing, *s.* dïorseddiad, diswyddiad.

Deposit, *v. a.* (Ll. *depositum*, o *depono*) dodi, rhoi, *neu* osod i lawr; dodi, rhoi, rhoddi, gosod; adneu, gwystlo, gwaesu, gwaesafu, cyngwystlo, arwystlo; gadael, gadaw; rhoddi *neu* ddodi i gadw; dodi *neu* roddi i'w gadw; rhoddi yn nghadw; gosod yn llaw un; rhoi i fyny; rhoddi, dodi, rhoi, *neu* fwrw ymaith; ymddiried i; rhoi yn ngofal; gwaelodi, gwaddodi.

To deposit with one at interest — rhoddi ar log i un; rhoddi yn llog i un; gosod i *neu* gydag un ar log; gosod i *neu* gydag un yn llog.

To deposit a thing with one as a pledge *or* security — rhoddi *neu* roi peth yn ngwystl i un; rhoi peth yn wystl i un; gadaw peth yn *neu* ar wystl gydag un.

To deposit with one — rhoi yn adneu i un; rhoi i gadw at un.

Deposit, *s.* adneu, gwystl, cyngwystl, ernes, ern, gwaes, gwaesaf, adne, cnes, adnes, twnc, adneuaeth; y peth â ddoder i gadw; gwaddod, gwaelodiad; cadwfa, cysdodfa, cronfa: *pl.* gadawion, llorion.

In deposit — yn nghadw; yn wystl, yn adneu.

Depositary, *s.* (Ff. *dépositaire*; Ll. drosgl, *depositarius*) adneuwr, gwaesddaliwr, gwaesgeidwad; ymddiriedai, ymddiriedur, ceidwad, gwarcheidwad; yr hwn y rhoddir peth i'w ofal.

Deposition, *s.* (Ll. *depositio*) dodiad, gosodiad, rhoddiad, *neu* dafliad i lawr; adneuaeth, adneuad, adneuedd, addod, gwaesiant, gwaesafiant; diswyddiad, difreiniad, difuddiad, dïorseddiad, dadorseddiad, diraddiad, dadurddiad; bwriad *neu* dafliad allan o deyrngadair; gwthiad oddi ar orsedd *neu* freninfainc; symmudiad o'r freniniaeth; gwaddodiad; gwaelodiad; cymulliad; tystlw; tystiolaeth ar *neu* drwy lw; tystiad ar *neu* drwy lw.

To make a deposition upon oath — tystio ar lw; tystio drwy lw; tyngu.

Depositor, *s.* (o *deposit*) dodwr, gosodwr, addodwr, adneu-roddwr, rhoddwr adneu, &c.

Depository, *s.* (o *deposit*) ystorfa, ystorgell, ystordy, cronfa, cysdodfa, gwaesfa, gwaesfan, cysdawd, cysdotty, addod.

Depositum,† *s.* (Ll.) = *Deposit*.

Depôt, *s.* (Ff.) ystorfa, cronfa, ystorgell, ystordy; cadystorfa, ystorfa llu; ystordref, cysdottref.

Depravation, *s.* (Ll. *depravatio*) llygriad, gwaethygiad, gwaethâd; llygredd, llwgr, llygredigaeth, drygedd, drygioni, direidi, dirywiad, dirywiaeth, afrywiaeth, dadrywiad, dadrywiaeth; sen,† gogan.

Deprave, *v. a.* (Ll. *depravo*) llygru, gwaethygu, gwaethu, halogi, difwyno, diwyno, aflanhau, meflu, gwydio, anurddo, anaddfwyno; trawswyro, tragwyro; gwyraw oddi wrth ddaioni; †difrïo, goganu, difenwi.

Depraved, *a.* llygredig, halogedig, difwynedig; drwg, mall, beius, gwydus, gwydiog; gwyrog, gwyrdraws.

Depravedness, } *s.* (o *deprave*) llygredd, llygr-
Depravement, } edigaeth, llygredigrwydd, halogrwydd, halogedigrwydd, drygedd, drygioni, direidi, malledd, gwydusrwydd; gwyredd, trawswyredd.

Depraver, *s.* llygrydd, llygrwr, gwaethygwr, halogwr, difwynwr, anurddwr.

Depraving,† *s.* difenwad, difriad, anmharchiad.

Depravity, *s.* (o *deprave*) llygredd, llwgr, llygredigaeth, llygredigrwydd, halogrwydd, halogedigaeth, drygdued, drygedd, drygioni, direidi, gwydusrwydd; gwyredd, trawswyredd.

Deprecable, *a.* (o'r Ll. *depreco*) atolygadwy.

Deprecate, *v. a.* (Ll. *depreco*) adolwyn, atolygu, gweddïo, *neu* ymbil rhag; gwrthymbil, gwrtherfyn; adolwyn, atolwg, atolygu, adolwg, erdolwg, ymeiriol, eiriol, ymioli, ymhwedd, ymbil, ymerfyn, erfynio, erfynied, ymbil, *neu* ymbilio nas bo *neu* nas gwneler; gweddïo, erfyn, crefu, deisyf, *neu* ddeisyfu yn erbyn; gweddïo nas del arnom ryw ddrwg; gweddïo yn erbyn drwg; ymioli â Duw rhag drwg; crefu, erfyn, dadolychu, eiriach, eiriachu, taergeisio; gofidio am; gofidio yn ddwys am; bod yn ddrwg genym am, *neu* o herwydd; bod yn wir ddrwg genym am.

Deprecation, *s.* (Ll. *deprecatio*) gwrthymbiliad, gwrtherfyniad; ymbiliad *neu* erfyniad nas bo *neu* nas delo y drygau â ofnom; ymbiliad, erfyniad, ymbil, dadolwch, eiriechaeth, gweddiad, ymhwedd, atolygiad, esgusodiad, ymesgusawd, ymesgusodiad, deisyfiad, eiriolwch, eirioledd; gweddiad rhag; erfyniad maddeuant am.

Deprecator, *s.* (Ll.) gwrthymbiliwr, gwrtherfyniwr, ymbiliwr, erfyniwr, deisyfwr, eiriachwr, eiriachydd, atolygwr.

Deprecatory, } *a.* (o *deprecate*) gwrthymbiliol,
Deprecative, } gwrtherfyniol, dadolychol, ymbiliol, eiriachol, eiriachus; ymesgusodol, esgusodol, diheurol, esgusol; gweddïol; â dueddo i symmud *neu* i gadw drwy weddi.

Depreciate, *v.* (Ll. drosgl, *depretio*; Ff. *déprier*) bychanu, dibrisio, difrïo, dirmygu,

diystyru, tànbrisio; adwerthu, tànwerthu, rhedeg peth i lawr; lladd ar; rhedeg ar; lleihau gwerth; myned yn llai o werth; syrthio yn ei bris; difalio.

Depreciation, *s.* (o *depreciate*) bychaniad, dibrisiad, difriad, dibrisiant, tànwerthiad; lleihad mewn gwerth; lladdiad ar beth; rhediad ar beth.

Depreciative, *a.* (o *depreciate*) bychaniadol, dibrisiol, difriol, dirmygol, diystyrol, diystyrllyd, bychanllyd; yn bychanu, &c.

Depredate, *v.* (Ll. *deprædor*) anrheithio, difrodi, ysbeilio, ysglyfaethu; ysglyfio, ysglyfu, ysglyfied, ysgyflu, ysgylfu, preiddio, dybreiddio; ysu, difa, dyfetha, dinystro, dinystrio, gwastraffu, arysglyfu, andwyo, ffleisio.

Depredation, *s.* (Ll. *deprædatio*) anrheithiad, anrheithiant, difrodiad, ysbeiliad, preiddiad, dybreiddiad, ysglyfiad, ysglyfiant, ysgyfliad; ysglyfaeth, ysbail, anrhaith, lladrad, rhaib, gwastraff, difrod, difrodaeth, difâedd, ysglyf, ffleisiad.

Depredator, *s.* (Ll. *deprædator*) anrheithiwr, anrheithydd, difrodwr, difrodydd, preiddiwr, dybreiddiwr, ysbeilydd, ysbeiliwr, ysglyfiedydd, ysglyfiwr, ysgyfiwr, difäwr, asgafaethwr, brigant, brigantiad, ffleisor.

Depredatory, *a.* (o *depredate*) anrheithiol, ysbeiliol, difrodol, preiddiol, dybreiddiol, ysbeilgar, ysglyfaethol, ysglyfiol, ysglyfiannol, ysglyfiadol, difaol, anrheithiog.

Deprehend, *v. a.* (Ll. *deprehendo*) dàl, dala; cael allan; dàl heb wybod; dàl ar y weithred; dadenhuddo, dadanhuddo, dadhuddo, dadguddio, dïachuddo, dïachluddo; cael trywydd ar; olrhain, olrheinio; cael allan wrth holi ac ymofyn.

Deprehensible, *a.* (Ll. *deprehendo*, *deprehensum*) daladwy, dadhuddadwy, dadguddiadwy.

Deprehensibleness, *s.* hyddaledd; y cyflwr o fod yn ddaladwy.

Deprehension, *s.* (Ll. *deprehensio*) daliad; daliad heb wybod; daliad ar y weithred; dadenhuddiad, dadanhudded, dadenhudded, dadguddiad, amlygiad, dïachuddiad, dïachluddiad; caffaeliad allan; olrheiniad allan; darganfyddiad.

Depress, *v. a.* (Ll. *depressus*, o *deprimo*) gwasgu, dàl, cadw, pwyso, dwyso, *neu* wthio i lawr; dàl tanodd; gostwng, iselu, iselhau, ystwng, pantu, gestwng, arlethu, goriselu, darostwng; bwrw, taflu, *neu* ddwyn i lawr; gwasgu; tlodi; digaloni, llyfrhau, trymhau, dybyrio.

Depressed, *p. p.* gwasgedig, darostyngedig, &c.; isel, llwfr, llwrf, prudd, dybyr, dybryd, dwys, trwm, trymllyd, trymdde, difrif, difrifol; gwedi ei wasgu i lawr, &c.

Depression, *s.* (Ll. *depressio*) iseliad, iseliant, gostyngiad, darostyngiad, goriseliad, iselhad, pwysiant, pwysiad; iselder, iseledd, iselni, ystwng; gwasgiad; daliad, gwasgiad, *neu* bwysiad i lawr; trymder, dybyrdod, dybryder, pruddineb, prudd-der, difrifwch, gwasgfa; dybyriad, pruddhad; pant, pantiad, pantedd.

Depressive, *a.* (o *depress*) iselhaol, iseliadol, gwasgol, gostyngol, goriselhaol, pwysiannol; dybyriol, pruddhaol, dybryderol, trymhaol, gorthrymol, rhy-ddwys; â dueddo i wasgu i lawr.

Depressor, *s.* (o *depress*) gwasgwr, iselhäwr, darostyngwr, gorthrymydd; gwasgwr *neu* dynwr i lawr; llethwr; llethgyhyr.

Deprimens, *s.* (Ll.) llethgyhyr; cyhyr â dyno lawr.

Depriment, *s.* (Ll. *deprimens*) gostyngiad, iseliad.

Deprivable, *a.* (o *deprive*) difuddiadwy, difeddiadadwy; dadurddadwy.

Deprivation, *s.* (o *deprive*) difuddiad, difuddiant, amddifadiad, difeddiad; diraddiad, dadurddiad; dygiad ymaith; dygiad oddi ar; amddifedi, ymddifedi, amddifadrwydd, difadrwydd, coll, colled, diffyg; ysbeiliad; anrheithiad; lluddiad.

Deprive, *v. a.* (Ll. *de* a *privo*; Ff. *priver*) difuddio, amddifadu, difeddu, difeddiannu; dwyn oddi ar; tynu *neu* gymmeryd oddi wrth; ymddifadu, difadu, gweddwi; digyfoethi; dïarfu; ysbeilio, anrheithio; lluddio, rhwystro; rhyddhau; dïetifeddu, didreftadu; toli.

To deprive an heir—dïetifeddu, didreftadu; difuddio un o'i dreftad *neu* etifeddiaeth.

To deprive of life—dïeneidio, lladd, dwyn bywyd; difuddiaw o fywyd.

To be utterly deprived of—amrygolli; colli yn hollol; difuddiaw yn drygllwyr.

God hath deprived her of wisdom—ni roddes Duw iddi ddoethineb (*Iob* xxxix. 17).

Deprived, *a.* difuddiedig, &c.; amddifad, ymddifad, gweddw; diswydd.

Deprivement, *s.* (o *deprive*) difuddiad, difuddiant; amddifedi, amddifadrwydd, difuddiedigrwydd.

Depriver, *s.* difuddiwr, difeddwr, difeddiannydd, amddifadydd.

Depth, *s.* (o *deep*) dyfnder, dyfnedd, dyfndra, dyfnawd, dwfn, gorddyfnder, gorddwfn; isder, iselder; eigion, yr eigion, y cefnfor, y weilgi; llynclyn, anoddyn, noddyn, affwys, sawdd; trwch; canol, cefnaint; astrusi, aneglurder; callder, cyfrwysder.

The depth of winter—dyfnder gauaf, canol gauaf.

The depth of night—dyfnder nos, cefnaint nos, canol nos, trymder nos.

The depth of a battalion—trwch cadfagad; dyfnder cadfyddin.

Swallowing depth—llynclyn ceufawr, llyn a noddyn, llynclyn, cadduglyn, ceufa, morgerwyn, llyn tro, llyn tröedig, pwll tro.

Depthen,† *v. a.* (o *depth*) dyfnhau.

Depthless, *a.* (o *depth* a *less*) diddyfnder, heb ddyfnder; bas.

Depulse, *v. a.* (Ll. *depulso*) cilgwthio, ymlid, gyru ymaith, gwthio ymaith.

Depulsion, *s.* (Ll. *depulsio*) cilgwthiad, gyriad ymaith, gwthiad ymaith, ymlidiad, hengiad; gwthiad i ffwrdd.

Depulsory, *a.* (o *depulse*) yn gyru *neu* wthio ymaith; cilgwthiol, ymlidiol, hengol, ymeithiol; yn rhoddi heibio; ysgoawl.

Depuration, *s.* (Ll. *depuratio*) purad, puriant, purawd, dyburad, coethiad, glanhad, pureiddiad.

Depurate, *v. a.* (Ff. *dépurer*; Ll. *depurgo*) puro, dyburo, coethi, teru, glanhau, dïanmhuro, pureiddio.

Depurate, *a.* pur, puredig, coeth, coethedig.

Depuratory, *a.* (o *depurate*) purol, puriannol, puriannus, dyburol, glanhaol, pureiddiol, puredigol, pureiddiedigol, coethol, dianmhurol.

Depuratory fever—twymyn ddyburol.

Depure,† *v. a.*=*Depurate.*

Deputation, *s.* (Ff. ac Al.; o *deputo*) cenadwri, cenadwriaeth, cenadiaeth, cenadaeth, negesyddiaeth, dirprwyaeth, cynnrychiolaeth; anfoniad, danfoniad, dirprwyad; anfoniad dros arall; anfoniad cenad *neu* genadon; anfoniad dirprwywr, dirprwywyr, cynnrychiolwr, *neu* gynnrychiolwyr; dirprwywr, cenad, cenadwr, cynnrychiolwr; dirprwywyr, dirprwyaid, dirprwyon, anfonedigion, cynnrychiolwyr; cenadon; dirprwy; awdurdod, *neu* warant dirprwywr *neu* raglaw; etholiad, cyfetholiad.

Depute, *v. a.* (Ll. *deputo*; Ff. *députer*) dirprwyo, cenadu; anfon yn genad *neu* yn ddirprwywr; anfon yn lle *neu* dros arall; rhoddi, gosod, *neu* wneuthur yn ddirprwywr; anfon yn genad drosto; gorchymyn gorchwyl i; gosod *neu* roi triniaeth gorchwyl *neu* fater ar; gosod ar ryw wasanaeth; gosod ar un i wneuthur; gosod i un wneuthur; gosod dân *neu* dros; rhoi swydd, llywodraeth, *neu* oruchwyliaeth i; rhoi *neu* osod un tano *neu* yn ei le; anfon, penodi, gosod, enwi, ethol, cyfethol.

There is no man deputed by the king to hear thee—nid oes neb dân y brenin â wrandawo arnat.

Deputize, *v. a.* (o *deputy*) gosod *neu* benodi dirprwywr *neu* genad; penodi *neu* osod rhaglaw; dirprwyo; rhoi gallu i weithredu dros.

Deputy, *s.* (Ff. *député*; Ll. *deputatus*) rhaglaw, dirprwywr, prwyadur, rhagswyddog, rhaglofydd, rhaglyw, rhaglywiad, cenad, cenadwr, negeswr, negeseuwr, tannorth; rhag-.

Deputy governor—rhaglyw, rhaglofydd, rhaglywiad, rhaglywiadur, rhaglywiawdwr, rhaglywiadwr, rhaglaw brenin, rhaglaw talaeth.

Lord deputy—arglwydd raglaw, rhaglofydd, arglwydd raglyw, rhaglywiawdwr.

Deputy sheriff—rhagsirydd, rhaglaw sirydd, tannorth sirydd.

Dequantitate, *v. a.* (Ll. *de* a *quantitas*) lleihau swmp; lleihau.

Deracinate, *v. a.* (Ff. *déraciner*) diwreiddio, dadwreiddio; tynu o'r gwraidd; dinystrio.

Deraign, } † *v. a.* (Norm. *derener*, *dereigner*,
Derain, } *deraigner*, *deraiuer*) profi, sicrhau, cadarnhau; cyfiawnhau; amddiffyn; ymddiheuro.

Deraignment, } *s.* (o *deraign*) profiad, cadarn-
Derainment, } had; cyfiawniad; prawf; annhrefn.

Derange, *v. a.* (Ff. *déranger*) annhrefnu, afreoli, dyrysu, methlu, ffeigio; bwrw allan o drefn; anmhwyllo, pendroni, gwallgofi, penwanu; diswyddo, symmud.

Derangement, *s.* (o *derange*) annhrefn, afreoledd, annhrefniad, annhrefniant, afreoliaeth, dyryslad, methliad, methledd; dyryswch, gwallgofrwydd, anmhwyll, ymleferydd, penwendid, marwerydd, penysgafnder, pendrondod, lledfrydedd, annhrefn pwyll.

Deray,† *s.* (Ff. *dérayer*) annhrefn, terfysg, cythrwfl, cyffro; sarllach.

Dere,† *v. a.* (S. *derian*) niweidio.

Derelict, *a.* (Ll. *derelictus*) gadawedig; gwedi ei adael.

Derelict, *s.* peth gadawedig *neu* wrthodedig; gadydbeth, peth gadaw; tir gadaw; gadyttir, tir gadael.

Dereliction, *s.* (Ll. *derelictio*n) gadawiad, gwrthodiad, llwyr adawiad, ymadawiad; ymadawiad âg, ymwrthodiad â; ciliad oddi wrth.

Deric, } *s.* (?) chwerfanddal (ar fwrdd
Derick, } llong).

Deride, *v. a.* (Ll. *derideo*) gwatwar, gwatwor, gwatwaru, gwawdio, mocio, mocian, chwerthin am ben, chwerthin gwatwar; chwerthin gwatwar ar *neu* wrth; minganu ar; gwepian, dirmygu, tremygu, ffoli, ffylio, dyfalu; gwneuthur gwawd o.

Derider, *s.* gwatwarydd, gwatwarwr, gwatworwr, gwatworydd, gwawdiwr, gwawdydd, mingamwr, dirmygwr, chwarddwr am ben; ysgentyn, gwas digrif, croesan.

Derision, *s.* (Ll. *derisio*) gwatwariad, gwatworiad, gwatworad, gwawdiad, mociad, mingamiad, chwerthiniad, dirmygiad; gwatwar, gwatwor, gwawd, dirmyg, tremyg, gwep, moc; cyff gwawd, cyff cler, gwatwargyff, gwatwarnod, gwawdgyff; gwatwargedd.

I was a derision to all my people—gwatwargerdd oeddwn i'm holl bobl (*Gutar.* iii. 14).

Derisive, } *a.* (Ll. *derideo*, *derisum*) gwatwar-
Derisory, } us, gwatworus, gwatwarol, gwatwargar, gwawdus, dirmygus, mociol, duchanus.

Derisiveness, *s.* gwatwarusrwydd, gwatworusrwydd, gwatwaroldeb, gwatwargarwch, gwawdusrwydd.

Derivable, *a.* (o *derive*) deilliadwy, hanadwy, tarddadwy; â ellir ei olrhain o'i ddechreu; â ellir cael ei ddechreuad; a ellir ei dynu, ei hanu, *neu* ddeillio.

Derivate, *s.* (Ll. *derivatus*) gair hanedig, tarddedig, *neu* ddeilliedig; tarddair, deillair, gair tardd; *pl.* hanedigion, tarddedigion, deilliedigion, adlawiaid, hanolion.

Derivate, *v. a.* (Ll. *derivo*) tarddu, deillio, hanu.

Derivation, *s.* (Ll. *derivatio*) tarddiad, haniad, deilliad, tarddiant, hanedigaeth, hanawd; haniaeth, tarddedigaeth, han; tadogaeth; disgyniad; dygiad i waered o'r dechreuad: dygiad i lawr o lygad y ffynnon; troad; troad o'r neilltu; goferiad; olrheiniad o'r *neu* i'r fan lle tardd.

Derivation of words—tarddiad, haniad, hanedigaeth, *neu* ddeilliad geiriau; geirdarddiad, geirhaniad, geirhaniaeth, geirdarddiant, geirdardd; tadogaeth geiriau.

Derivative, *a.* (Ll. *derivativus*) hanedig, tarddedig, deilliedig, tarddiadol, deilliadol, deilliol, haniadol, hanol, tarddiannol, tarddol; disgynedig; adlawiadol; â dyner, â gymmerer, â darddo, â hano, *neu* a ddeillio o beth arall.

Derivative word—gair hanedig, &c.

Derivative, *s.* gair hanedig, tarddedig, deilliedig, tarddiadol, deilliadol, *neu* haniadol; tarddair, deillair, hanedair, gair tardd,

haniadair; haned, peth hanedig: *pl.* hanedigion, tarddedigion, deilliedigion, tarddolion, adlawiaid, hanolion.

Derivatively, *ad.* yn hanedig, &c.; trwy ddisgyniad *neu* darddiad.

All is originally from God, and derivatively by means—y mae y cyfan yn deilliaw o Dduw, megys y ffynnon, a thrwy foddion, megys y goferau, y rhed dyfroedd y ffynnon hyd atom ni; mae y cyfan yn ddechreuol o Dduw, ac yn darddiadol drwy foddion.

Derivativeness, *s.* hanedigrwydd, tarddedigrwydd, deilliedigrwydd, tarddoldeb, deilliadoldeb, hanolrwydd, hanoldeb, tarddiannoldeb.

Derive, *v.* (Ll. *derivo*) tarddu, deillio, deilliaw, hanu; tynu o; dwyn o; tynu oddi wrth; hanu, tarddu, deilliaw, *neu* hanfod o; dyfod o *neu* allan o; dwyn i lawr; olrhain o'r *neu* i'r gwreiddyn *neu* ddechreuad; tyfu o; troi, gwyro; troi *neu* dywys o; troi, tywys, arwain, *neu* dynu i; goferu, tarddiannu; dyfod; amdaenu; cael.

To derive words — tarddu, deillio, *neu* hanu geiriau; chwilio *neu* olrhain tad ogaeth geiriau; geirdarddu, geirhanu; olrhain geiriau i'w gwraidd; tynu geiriau oddi wrth y naill i'r llall; cael *neu* olrhain tadogaeth geiriau.

To derive one's original—cael *neu* gymmeryd ei ddechreuad; hanu, tarddu, deillio, disgyn; cael ei dadogaeth.

To derive profit — cael budd, lles, *neu* ennill; derbyn lles.

Derived, *p.p.* hanedig, tarddedig, deilliedig; gwedi tarddu, &c.

Deriver, *s.* tarddwr, deilliedydd, hanydd.

Derm, Derma, Dermis, } *s.* (Gr. *derma*) gwirgroen, y gwir groen, isgroen; croen, y croen.

Dermal, Dermatic, Dermatine, } *a.* (Gr. *derma, dermatos*) croenol, croenaidd; o groen; perthynol i'r croen.

Dermaptera, Dermapterans, } *s.* (Gr. *derma* a *pteron*) croenadenogion, croenadeinion, croenadeiniaid.

Dermatine, *s.* (Gr. *derma*) croenfaen.

Dermatography, *s.* (Gr. *derma* a *graphô*) croenddysgrifiaeth; darluniad difyniadol o'r croen.

Dermatoid, *a.* (Gr. *derma* ac *eidos*) croendebyg, croendebygol; tebyg i groen ac heb fod yn groen.

Dermatology, *s.* (Gr. *derma* a *logos*) croenyddiaeth; treithawd ar y croen a'i anhwylderau.

Dermoid, *a.* (Gr. *derma* ac *eidos*) croenaidd.

Dermoskeleton, *s.* (Gr. *derma* a *sceleton*) croensygerbwd, croen-ysgrud.

Dern,† *a.* (S. *dearn*) unig, unigol; tern, tryn, creulawn; prudd, trist.

Dernful,† *a.* prudd, trist, athrist, tristlawn, galarus.

Dernier, *a.* (Ff.) olaf, diweddaf; terfynol.

Dernier resort—noddfa ddiweddaf.

Derogate, *v.* (Ll. *derogo*) bychanu, lleihau, difrio, iselu; tynu *neu* gymmeryd oddi wrth; lleihau gwerth, gwerthfawredd, gwerthfawrogrwydd, parch, bri, clod, *neu* gymmeriad; toli anrhydedd, cymmyredd, cymmeriad, *neu* glod; anmherchi, anurddo; gwaradwyddo, hortio, gwarthruddo; tynu gwaradwydd *neu* ddianrhydedd; dirymio, dirymu, eiddilo; rhedeg ar; lladd ar; cymmeryd ymaith; tolio, toli; dirywio *neu* giliaw oddi wrth.

Derogation, *s.* (Ll. *derogatio*) bychaniad, iseliad, iselhad, lleihad, difrïad, anfrïad, gwarthruddiad, hortiad, enllibiad; anmharch, gwaradwydd, dianrhydedd, mefl, gwarth, athrod, anghlod, drygair, anurddas; lleihad gwerth, gwerthfawredd, gwerthfawrogrwydd, *neu* gymmeriad; toliad, toliant, *neu* dawl anrhydedd; dirymiad; toliad; dirywiad.

Derogatoriness, *s.* bychanusrwydd, anmharchusrwydd, bychanoldeb; gwarth, anfri, anmharch.

Derogative, Derogatory, } *a.* (Ll. *derogatorius*) bychanol, bychanus, bychaniadol, anmharchus, difrïol, anfrïol, gwaradwyddus, dianrhydeddus, gwarthus, anurddasol; er anfri, er anmharch; à leihao werth, bri, *neu* glod; yn tynu oddi wrth; à ddwg *neu* à bair fefl *neu* anghlod.

This is no ways derogatory to his honour—nid yw hyn er un math o anghlod iddo; ni thawl hyn mo'i anrhydedd yn y mesur lleiaf; ni thawl hyn mo'i glod yn y radd leiaf.

Derrich, Deric, } *s.* (?) chwerfanddal (ar fwrdd llong).

Dervis, Dervise, Derwish, } *s.* (o'r Per.; Ff. *dervis, derviche*) derwys, *pl.* derwysiaid=monach neu offeiriad Tyrcaidd.

Descant, *s.* (Ysp. *discant, discantar;* Al. *discant; dis,* a Ll. *canto*) treithawd, traethawd, treithiad, traith; hirchwedl i egluro berchwedl dywell; dadl, dadleuad, sylw, sylwad, sylwadau, ymadrodd, ymresymiad; pynciad, cynghaniad, cynghan, cynghanedd, cyweirgan, cyweirdon; celfyddyd cyfansoddi cerdd yn rhanau; treithalaw; amgylchiaith.

A descant on the creation—traethawd ar y greadigaeth.

To sing descant—pyncio.

Descant, *v. n.* treithu, traethu, treithodi, ymadroddi; sylwi, beirniadu, barnu, sylwadu; gwneuthur sylwadau amryw; pyncio, cynghanu, arbyncio, cyweirleisio.

Descanter, *s.* treithydd, traethwr, sylwedydd, ymadroddwr.

Descanting, *s.* sylwad, nodiad, treithiad; amcaniaeth, amcan, dychymyg.

Descend, *v.* (Ll. *descendo*) disgyn, disgynu, disgynial; gostwng, gostyngu, darddisgyn; myned *neu* ddyfod i lawr; myned *neu* ddyfod i waered; ymostwng; hanu, tarddu, deilliaw, dyfod; disgyn o; myned, syrthio.

To descend from, To be descended from, } disgyn o, dyfod o, deilliaw o, tarddu o, hanu o, tyfu o, hanfod o; arwain ei ach o.

Thou art descended from kings—o freninoedd y'th hanwyd; henaist o freninoedd.

To descend to particulars—dyfod at neilltuolion; dyfod at bethau neilltuol *neu* benodol; enwi pob peth ar ei ben ei hun; disgyn at bethau neilltuol; enwi bob yn un ac un.

To descend on a town—rhuthro ar *neu* i dref; gwneuthur rhuthr *neu* gyrch ar

dref; disgyn ar dref; dyfod am ben tref.
To descend into one's self—disgyn iddo ei hun; myned i mewn iddo ei hun.
To be descending—disgynial.
Descending clock—orlais disgynol, cloc disgynol.

Descendant, *s.* (Ff.; Ll. *descendens*) disgynydd, adian; un o hil, &c.: hil, hiliogaeth, epil, epiledd, essill, essillydd, essillt, esailltydd, essillyd, addon, addonwy, bragad, had, disgyniaid.
A descendant of his, } un o'i hil; un
One of his descendants, } o'i hiliogaeth; un o'i ddisgyniaid, &c.
We are all the descendants of Adam—hiliogaeth Adda ydym ni oll; o Adda y disgynasom, yr hanasom, *neu* y deilliasom ni oll.

Descended, *p. p.* disgynedig; hanedig, tarddedig; deilliedig; à ddisgynodd; gwedi disgyn.
Well-descended—o waed da; o waedogaeth dda; o waedoliaeth dda; o rieni addwyn *neu* gymmeradwy; glanryw, gwiwryw, gwaedol; da ei ach; da ei waed; boneddig; yn dyfod o dylwyth *neu* deulu da; diledach, diledryw.
Nobly-descended, } uchelryw, dyledogryw,
Of noble descent, } pendefigryw, diledryw, diledach; boneddig cynnwynol; boneddig o waed; pendefigol o waed; pendefigaidd, pendefigol; gwedi hanu o bendefigion; o uchel achau; uchel ei achau; uchel ei waed.

Descendent, *a.* (Ll. *descendens*) disgynol; hanol, tarddol, deilliol; yn disgyn.

Descendibility, *s.* (o *descendible*) disgynedd, hyddisgynedd, disgynoldeb.

Descendible, *a.* (o *descend*) disgynadwy; à ddichon ddisgyn; hanadwy, deilliadwy, tarddadwy.

Descension, *s.* (Ll. *descensio*) disgyniad, disgynedigaeth, darddisgyniad; disgynfa; mynediad *neu* ddyfodiad i lawr; cwympad.

Descensional, *a.* disgyniadol, disgynedigol.

Descensive, *a.* (o'r Ll. *descendo, descensum*) disgynol, disgynfaol; yn disgyn; disgynadwy.

Descensorium, *s.* (Ll. *descensus*) ffyrnes fferyllol.

Descent, *s.* (Ff. *descente;* Norm. *discent;* Ll. *descensus*) disgyniad, disgynedigaeth; disgynfa, gorwaered, llechwedd, gwaered, llethr, gogwyddfa, gorwaered; rhuthr, cyrch; cwympad; ach, bonedd, ystlynedd, gwaed, achwaed, gwaedogaeth, gwaedoliaeth, llinach, gwelygordd; rhyw a rhieni; gradd cenedl, cenedlaeth; tarddiad, haniad, hanedigaeth, deilliad; hil, hiliogaeth, epil, epiledd, disgyniaid; gradd, achres, achlin; achau.
Good descent—bonedd.
Mean descent—lledach, lledryw, anfonedd.
To make a descent on a country—rhuthro ar *neu* i wlad; gwneuthur rhuthr *neu* gyrch ar wlad; disgyn ar wlad; gwneuthur disgynfa ar wlad; dyfod am ben gwlad; disgyn am ben gwlad; goresgyn gwlad.

Describable, *a.* (o *describe*) darluniadwy; à ellir ei ddarlunio.

Describe, *v. a.* (Ll. *describo*) darlunio, dysgrifio, dynodi, gosod allan, dylunio, darddullio, dadgan, arddangos, mynegu, amlygu, egluro, adrodd; tynu llun, llunio, llunweddu; dyfalu; ysgrifenu; dosbarthu, rhanu; argraffu; gwneuthur, gwneyd; arwyddnodi.
To describe a circle—gwneuthur cylch, tynu cylch, llunio cylch, dysgrifio cylch.
To describe an angle — ongli, elino; gwneuthur ongl, llunio elin.
To describe a line—tynu llinell, gwneuthur llinell, darlunio llinell, llinellu.

Describent, *s.* (o *describe*) dysgrifai, dysgriflin.

Describer, *s.* darluniwr, dysgrifiwr, darluniedydd, darluniawdr, dysgrifiedydd, arddulliwr, darddulliwr, darluniawdwr, dyfalydd; gosodwr *neu* osodydd allan; mynegwr, dadganwr, adroddwr, craffwr.
Describer of the earth—daiarydd, daiargraffydd; darluniwr *neu* ddysgrifiwr y ddaiar.

Descrier, *s.* (o *descry*) canfyddwr, darganfyddwr, canfodwr, dadenhuddwr, caffaeliwr.

Description, *s.* (Ll. *descriptio*) darluniad, dysgrifiad, dysgrifiaeth, darnodiad, dynodiad, dyfaliad, arddulliad, llunweddiad, tyniad llun; gosodiad allan, arddangosiad, dadganiad, mynegiad, adroddiad; dosbeniad; agweddiad, dosbarthiad, dosbarth, argraff, ysgrifeniad, ysgrifiad; dull, bath, math, nodwedd, nodweddiad.
Description of the earth—daiaryddiaeth, daiargraffiaeth; darluniad *neu* ddysgrifiad y ddaiar.
Description of a country — broddosbarth, partharluniaeth, partharluniad, broddarluniad, broddysgrifiad, brograffiad, brograffyddiaeth; darluniad gwlad.

Descriptive, *a.* (Ll. *describo, descriptum*) darluniol, darluniadol, dysgrifiol, dysgrifiadol, arluniog.
Descriptive poetry—prydyddiaeth ddarluniol, barddoniaeth ddarluniadol; dyfalgerdd.
Descriptive poem—dyfalgan, dyfalgerdd, cân ddarluniadol, cerdd ddarluniol.

Descriptiveness, *s.* darlunioldeb, darluniolrwydd, dysgrifioldeb, dysgrifiolder.

Descry, *v. a.* (Norm. *descrier, discriver*) canfod, darganfod, gweled, selu; chwilio, fforio, ysbeio, peithori; cael allan, caffael, cael; cael allan wrth edrych *neu* chwilio; amlygu, dadguddio, annirgelu, dadhuddo; dirnad.

Descry, *s.* canfyddiad, canfodiad, gweledigaeth, darganfyddiad, seliad, sel, caffaeliad allan; peth canfodedig.

Desecrate, *v. a.* (Ll. *desecro*) digyssegru, anghyssegru; halogi; dïurddo, dadurddo; troi o ddybenion cyssegredig.

Desecration, *s.* (o *desecrate*) digyssegriad, anghyssegriad; halogiad; dïurddiad, dadurddiad.

Desert, *a.* (Ll. *desertus*) diffaeth, anial, anghyfannedd, anghyfanneddol, gwyllt, annhrefedig, anialog, didrefol, diboblog, gwag, gores, goresog, didref, didryfedig, didryf, didryfol, attrefol, attrefedig, didrain, amddifad, heb drigolion.
Desert place—diffaethle, anialfan, anghyfanneddle, didryfle, diffaethfa, anialwch, anial, &c.
To make desert — diffaethio, diffeithio,

anghyfanneddu; gwneuthur yn ddiffaeth, &c.

Desert, *s.* (Ll. *desertum*) diffaethwch, diffeithwch, diffaeth, anialwch, anial, diffaethle, diffaethfa, anialfan, anialdir, dyserth, diffaethdir, gwyllt, (*pl. t.* oedd), tir anial, tir diffaeth, lle anial, lle diffaeth, anghyfanneddle, lle anghyfannedd, attref, gwylltir, tir gwyllt, didryf, didryfle.

Desert, *v.* (Ll. *desertus*, o *desero*; Ff. *déserter*) gadael, gadaw, gadu, gado; ymadaw â; gwrthod; cilio, encilio; ymadaw *neu* giliaw oddi wrth; bradgilio; ymadaw, ymadael; ffoi ymaith; rhedeg ymaith; troi ei gefn ar; myned ar gil; myned ar ffo.

Deserted village—pentref anghyfannedd; trefflan anghyfannedd; llan anghyfannedd.

Desert, *s.* (o *deserve*) haeddiant, haedd, haeddedigaeth, teilyngdod, rhyglyddiant, rhyglyddiad, rhyglydd, (*pl. t.* on, au), gobryn, efrllid, rhyglyddawd; gwobryn, arobrid, arobryn; gwobr, gobr.

Without desert—heb ei haeddu; heb ei ryglyddu; yn anhaeddiannol, yn ddihaeddiant, yn ddïachos; ar gam; heb haeddiant, &c.

Desert, *s.* (Ff. *dessert*)=*Dessert.*

Deserter, *s.* ffoadur, ciliwr, enciliwr, ciliad, (*pl.* ciliaid), cilydd, ciliadur, ymadäwr, ymadawydd, bradgiliwr, bradgilydd, ffoawdr, ymwrthodydd; bradog, bradwr, gwrthryfelwr; à ymadawo â'i blaid ac à gilio at arall.

Desertful, *a.* (*desert* a *full*) haeddiannol, rhyglyddiol, haeddol, haeddiannus, rhyglyddus, rhyglyddiannus, rhyglyddiannol, haeddedigol.

Desertion, *s.* (Ll. *desertio*) ymadawiad, enciliad, ciliad, gadawiad, bradgiliad, cil, encil, ffoad, ffoawd; ymwrthodiad; ymlithr oddi wrth ei blaid; ciliad at y gelyn.

Desertless, *a.* dihaeddiant, anhaeddiannol, anhaeddol, anhaeddiannus, anhaeddedigol, afryglyddol.

Desertrice, } *s.* (o *deserter*) ffoadures, ciliadures,
Desertrix, } cilyddes, enciles, ymadawes; dynes à gilio.

Deserve, *v.* (Ll. *deservio*) haeddu, rhyglyddu, teilyngu, dirper, dirperu, gobrynu, gwobrynu, dyrllyddu; ennill, ynnill; bod yn deilwng; bod yn deilwng, yn wiw, *neu* yn haeddiannol o.

This deserves our utmost diligence—mae hyn yn gofyn ein diwydrwydd eithaf.

Thou deservest this honour—teilwng wyt o'r anrhydedd hwn.

Deserved, *p. p.* haeddedig, &c.; haeddiannol, haeddedigol, rhyglyddus, teilwng, dyledus, iawn, cyfiawn, gwiw, cywiw, hywiw, addas, cymhwys, cymmesur.

Deservedly, *ad.* yn haeddiannol, yn haeddedig; trwy haeddu, trwy ryglyddu.

Deserver, *s.* (o *deserve*) haeddwr, haeddiannydd, teilyngwr.

Deserving, *a.* (o *deserve*) rhyglyddus, haeddiannol, haeddol, rhyglyddol, rhyglyddfawr, haeddiannus, rhyglyddiannus, teilwng, teilyngol, dyrllyddol, dyrllydd; mawr ei haeddiant; à haeddo; yn haeddu.

Deserving honour — haeddbarch, gwiwbarch.

Deserving, *s.* haeddiant, haeddad, haedd, haeddedigaeth, rhyglyddawd, teilyngad, rhyglyddiad, rhyglyddiant, teilyngdod.

Deshabille, *s.* (Ff.) anwisg, llaeswisg, dadwisg, dattrwa, boreuwisg, boreuwisg laes, llaesbais.

Desiccant, *a.* (Ll. *desiccans*) dysychol, sychol, sychiannol, sychiadol, yn sychu.

Desiccant, *s.* dysychydd, sychydd, sychor, sychgyffyr; meddyginiaeth yn sychu clwyf.

Desiccate, *v.* (Ll. *desicco*) dysychu, sychu, sychiadu; myned yn sychu.

Dessication, *s.* (Ll. *desiccatio*) dysychiad, dysychiant, sychiad, sychiant.

Desiccative, *a.* (Ll. *desiccativus*) dysychol, sychol, sychiannol; à sycho; à ddichon sychu; o rinwedd *neu* allu i sychu.

Desiderate, *v. a.* dymuno, eidduno, chwennych, chwennychu; hiraethu *neu* awyddu am; bod âg eisieu; colli; hiraethu am beth absennol, dirgel, *neu* annadguddiedig.

Desideratum, *pl.* Desiderata, *s.* (Ll.) dymunolbeth, dewisbeth; chwennychbeth; peth i'w ddymuno; peth i'w chwennych; chwennychiad.

Desidiose, *a.* (Ll. *desidiosus*) segur; dïog, swrth, musgrell.

Design, *v. a.* (Ll. *designo*; It. *designare*; Ff. *désigner*) bwriadu, amcanu, arfaethu, meddylio, meddylied, meddwl, gofrydu, arfeddu, arfedd; dyfeisio, dychymygu, dychymyg, arfelu, cynllunio, braslunio, amlinellu, darlunio, tynu cynllun; llunio, llinellu; goddeu; bod yn ei fryd; bod yn ei feddwl; bod ar oddeu, ar gyngyd, *neu* ar feddwl; gosod, penodi; anturic.

Design, *s.* bwriad, amcan, arfaeth, arfeddyd, arfedd, meddwl, bryd, cyngyd, goddeu, gofryd, addug, dyben; dyfais, dychymyg, arfel, darlun; cynllun, cynddelw, dull, ffurf, llun, rhagfwriad; perwyl; anturiaeth.

Schools of design—ysgolion arfel.

Evil design—bwriad drwg, drygfryd.

He has a design on the estate—y mae ei olwg, ei fryd, *neu* ei fwriad ar yr etifeddiaeth.

I had a design to go thither—yr oedd yn fy mryd fyned yno; arfaethwn fyned yno.

Designable, *a.* amcanadwy, arfaethadwy; dynodadwy.

Designate, *v. a.* (Ll. *designo*, *designatum*) dynodi, gosod allan, nodi allan, arwyddo, arwyddocäu, nodi; penodi, gosod, gosodi, appwyntio; dosbarthu; arddangos, dangos.

Designate, *a.* penodedig, gosodedig, arfaethedig; gwedi ei benodi.

Bishop designate—esgob penodedig, esgob arfaethol.

Designation, *s.* (Ll. *designatio*) dynodiad, dynodiant, amlygiad, arddangosiad, dangosiad, penodiad, gosodiad, ordeiniad, arfaethiad; arfaeth, bwriad, amcan; amcaniad, arfwriad; trefniad, hyfforddiad, cyfarwyddiad; darluniad; arwyddocâd, arwyddiad, arwyddhad.

Designative, *a.* dynodol, dynodiadol, arwyddocaol, arwyddol, arwyddhaol, arwyddocäus, arwyddedigol, darluniadol; dangosol, mynegol; à fo yn dangos, hysbysu, *neu* arwyddocäu; à osodo; à benodo; arfaethol.

Designator, *s.* (Ll.) cyfrestrydd, cyfeistyddiwr, meistr y chwareuon.

Designedly, *ad.* yn fwriadol; o wir waith goddeu; o'r gwaith goddeu; o wir waith

oddeu ; o wir fwriad ; o wir berwyl ; o lawnfryd ; o ragfwriad ; o fwriad ; trwy fwriad ; o'i fodd ; yn wirfoddol.

Designer, *s.* bwriadwr, amcanwr, arfaethwr ; dyfeisiwr, cynlluniwr, lluniedydd, arfelydd, arfelwr, dychymygwr, cynddelwr.

Designfulness, *s.* (o *design* a *full*) llawnder bwriad, arfaeth, neu gynllun ; arfaethlonder.

Designing, *a.* cyfrwys, cyfrwysgall, dichellgar, twyllodrus, twyllgar, hocedus, bradus ; dyfeisgar.

Designing, *s.* bwriad, amcan, arfaeth ; cynllun, arfel, dyfais, cynddelw ; cynlluniad, arfeliad, dyfeisiad, cynddelwad ; brasgynllun, darluniad.

Designless, *a.* diamcan, difwriad, diarfaeth, anarfaethol, disylw, anofalus.

Designment, *s.* (o *design*) bwriad, amcan, arfaeth, cyngyd, meddwl, goddeu ; cynllun, brasluu, arfel, cynddelw ; darluniad, llunweddiad, dysgrifiad, llinelliad.

Desinence, *s.* (Ll. *desinens*) diwedd, terfyn, gorphen, diweddiad, terfyniad, paid.

Desinent, *a.* terfynol, diweddol ; eithaf, eithafus ; isaf, iselaf.

Desipient, *a.* (Ll. *desipiens*) oferol, gogusol, chwareol, chwarëus ; ffol, ynfyd ; gwagnaw.

Desirable, *a.* (o *desire*) dymunadwy ; dymunol, gwiwgais, ceiswiw, eiddunol, hoff, hyfryd, hawddgar, boddus, boddwych, dewisig, dewisol, chwennychol, gwych ; i'w ddymuno.

Most desirable things—gorhoffion ; pethau mwyaf dymunol.

Desirableness, *s.* dymunolrwydd, dymunoldeb, dymunolder, dymundeb, hyfrydwch, hyfryddedd, dewisoldeb.

Desire, *s.* (Ff. *désir*) dymuniad, dymuniant, damuniad, damuned, dymuned, dymuneb, eiddunedd, chwant, awydd, ewyllys, gwyllys, gwyllyschwant, ainc, dyhewyd ; serch; puch, puchiant, rhybuch, afar, hiraeth ; gofyniad, gofyn, cais, erfyn, erfyniad, arch, gweddi, deisyfiad, myn ; gwynfyd.

Inordinate desire — trachwant, blys, chwant, dirchwant ; chwant neu ddymuniad afreolus.

Ardent desire, } awydd, ainc, chwant, blys,
Earnest desire, } awyddfryd, dirchwant, argyllaeth, adgyllaeth, taer ddymuniad, taer awydd, puchiant, rhybuchiant, mawr awydd, hiraeth.

Hearty desire — meddylfryd calon ; dymuniad calon ; dymuniad calonog.

Humble desire—ymbil, iawl, eiriawl, eirioled, dymuniad gostyngedig.

Mutual desire—cydchwant ; dymuniad o bobtu.

Carnal desire—chwant y cnawd, chwant cnawdol, cnawdolfiys, cnodchwant, cnawdwylltrwydd.

Wanton desire—serch anllad, dymuniad trythyll, anlladserch, chwant anllad, anlladchwant, dyre, tesach.

Evil desire — dymuniad drwg ; chwant drwg, drygchwant.

Excess of desire—gorchwant, gorfyn, gorawydd, gorfiys.

According to one's desire — wrth fodd calon un ; yn ol dymuniad un ; yn ol meddwl neu ewyllys un ; wrth wŷn un.

Having an inordinate desire—blysig, trachwantus, chwantachus.

The desire of all nations—dymuniant yr holl genedloedd.

Desire, *v. a.* dymuno, dymuned, chwennych, chwennychu, ewyllysio, gwyllysio, eidduno, damuno, damuned ; blysio, chwantu, mynu, hiraethu am, awyddu am, awyddu, darchwantu, pucho, caru ; gofyn, ceisio, deisyf, deisyfu, erfyn, erfynio, erchi ; dymuno ar ; dywedyd am dàn.

I desire no more—digon yw genyf ; mae yn ddigon genyf ; nid wyf yn dymuno rhagor.

He desires to see you—y mae arno chwant i'ch gweled ; mae arno chwant eich gweled ; y mae efe yn dymuno eich gweled.

To desire earnestly, } trachwennychu, tra-
To desire ardently, } chwennych, rhybucho, blysio, awyddu ; dyhëu am ; bod yn fawr ei awydd am.

More to be desired—gwell ; mwy dymunol, mwy dewisol, dymunolach.

Let him desire what he likes—dymuned à ddymuno.

Desired, *p. p.* dymunedig, chwennychedig, &c., hawddgar, hygar, dymunol.

Desired to come—gwahoddedig.

Desireless, *a.* (*desire* a *less*) diddymuniad, diawydd, dichwant ; heb ddymuniad.

Desirer, *s.* dymunwr, damunwr, eiddunwr, eiddunur, ewyllysiwr, gofynwr, gofynydd, deisyfwr, deisyfydd, dymuniedydd, erfyniwr.

Desiring, *p.* yn dymuno, gàn chwennychu, &c. ; chwannog, awyddus.

Desirous, *a.* (o *desire*) chwannog, awyddus, blysig, hiraethus, hiraethog ; yn dymuno.

Desirous of — chwannog i, awyddus i, blysig i ; hiraethus am, hiraethog am, awyddus am ; yn dymuno am.

Desirous of learning—chwannog i ddysg ; yn chwennych dysg.

Desirous to learn—awyddus i ddysgu.

Desirous of vain-glory—gwag-ogoneddgar.

Being affectionately desirous of you—gàn eich hoffi chwi (1 *Thess.* ii. 8).

To be desirous—bod yn chwannog neu awyddus ; chwennych, chwennychu, dymuno, ewyllysio, deisyfu, ceisio ; bod yn chwennych, yn dymuno, neu yn ewyllysio.

Be not desirous of his dainties—na ddeisyf neu na chwennych ei ddanteithion ef ; na fydd chwannog neu awyddus i'w ddanteithion.

He was desirous to see him—yr oedd yn chwennych, yn ewyllysio, neu yn dymuno ei weled ef ; awyddai am ei weled ; dymunai ei weled.

Desirousness, *s.* chwannogrwydd, awyddusrwydd, blysigrwydd ; chwant, awydd.

Desist, *v. n.* (Ll. *desisto*) peidio, ymattal, gadaw, gorphwys, gorphwyso, dysbeidio, rhoi heibio, ymbeidio, seibio ; sefyll yn llonydd ; aros, sefyll.

Let us desist—peidiwn.

To desist from—peidio à ; gadael i ; ymattal oddi wrth.

Desistance, *s.* (o *desist*) peidiad, paid, peidiant, dysbaid, dysbeidiad, tawl, toliant, gad, ymattaliad, ymattal, seibiad, seibiant.

Desitive,† *a.* (Ll. *desitus*) terfynol, diweddol, cloawl.

Desk, *s.* (Is. *disch;* S., D., a Sw. *disc;* Al. *tisch;* Ll. *discus;* Gr. *discos*) osgfwrdd, cistfwrdd, ysgrifenfa, ysgrifenfwrdd; darllenfa; areithfa.

Reading desk—darllenfa, darllenfwrdd.

Writing desk—ysgrifenfa, ysgrifgist, ysgrifenfwrdd, cistfwrdd ysgrifenu, ysgrifengist.

Desk, *v. a.* argau mewn cist; cistio; trysori.

Desmine, *s.* (Gr. *desmê*) math o ddelidfaen à geir yn llosgwy llosgfaloedd, yn benaf ar lanau yr afon Rhein.

Desmology, *s.* (Gr. *desmos* a *logos*) gewyniaeth, clymeiaeth; treithawd ar glymeion a gewynau.

Desolate, *a.* (Ll. *desolatus*) anghyfannedd, anghyfanneddol, annhrigiannol, annhrefedig, didrefol, didrigolion, heb drigolion, attrefol, attrefedig, didref, didryfedig, anrheithiedig, anial, diffaeth, anneddwag, disathr, dïymsathr, difrodedig; gwedi ei adaw; unig, aniddifad, gweddw, dïamgeledd, digarad, digynnorthwy; noeth, llwydwedd, cystuddiog.

Desolate place—anghyfanneddle, diffaethwch, lle anghyfannedd, lle anial, lle unig, anialwch, anialfan, diffaethle, diffaethfa, didryfle.

To make desolate=*Desolate, v. a.*

To make thy land desolate—i wneuthur dy dir yn orwag (*Ier.* iv. 7).

Desolate, *v. a.* (Ll. *desolo, desolatus*) anghyfanneddu, diffaethio, diffeithio, anialu; gwneuthur yn anghyfannedd, &c.; difrodi, anrheithio, difwyno, llanastru, didrefu, dibobli, diboblogi, didryfu, dïanneddu, difa, dinystrio, dyfetha, dystrywio; gwneuthur yn ddifrod *neu* anrhaith; amddifadu o drigolion.

Desolately, *ad.* yn anghyfannedd, &c.

Desolateness, *s.* anghyfannedd-dra, anghyfanneddrwydd, anghyfanneddwch, annhrigiannoldeb, anialder, difrod, anrhaith, dinystr, amddifadrwydd, unigrwydd.

Desolater, *s.* anghyfanneddwr, difrodydd, anrheithiwr, dinystrydd, rhebydd.

Desolation, *s.* (Ll. *desolatio*) anghyfanneddiad, diffeithiad, anrheithiad, anrheithiant, dyfethiad, difrodiad, difrodiant, difrodaeth; difrod, anrhaith, dystryw, dinystr, hafog; anghyfannedd-dra, anghyfanneddrwydd, anghyfanneddwch; diffaethwch; amddifadrwydd, unigrwydd, pruddineb, tristwch.

The abomination of desolation—y ffieiddra anghyfanneddol (*Mat.* xxiv. 15).

To bring to desolation—anghyfanneddu, anrheithio, &c.; gwneuthur yn anghyfannedd.

Babylon is become a desolation — aeth Babilon yn ddiffaethwch (*Ier.* l. 23).

Desolatory, *a.* (Ll. *desolatorius*) anghyfanneddol, anrheithiol, difrodol, difrodiadol; à baro anghyfannedd-dra.

Despair, *s.* (Ff. *désespoir;* Ll. *despero*) anobaith, dïobaith, gwanobaith, anhyder, gwangred, gwanffydd, digalondid, anymddiried.

Despair, *v. n.* anobeithio, dïobeithio, gwanobeithio, gwangredu, gwanffyddio, anhyderu, digaloni, gwangaloni, anghredu, diddarbodi; llaesu yn ei feddwl; bod yn ddïobaith.

Despaired of—anobeithiol, dïobaith, heb obaith o hono *neu* am dano; dïobaith o hano; à roddwyd i fyny; gwedi ei roddi i fyny.

I despair of his recovery—yr wyf yn anobeithiaw o'i welliant; yr wyf yn anobeithio am *neu* yn nghylch ei wellad; nid oes genyf mo'r gobaith o'i wellhad.

Despairing of his health—gàn anobeithio ei iechyd (2 *Mac.* ix. 18).

Insomuch that we despaired even of life—hyd onid oeddym yn ammheu cael byw hefyd (2 *Cor.* i. 8).

Despairable, *a.* anobeithiadwy.

Despairer, *s.* anobeithiwr, anobeithydd, gwanobeithiwr.

Despairful, *a.* (*despair* a *full*) anobeithlawn, anobeithiol, dïobaith.

Despairingly, *ad.* yn anobeithiol, yn ddïobaith, heb obaith; yn llwfr, yn brudd, yn isel, yn ddwys.

Despairingness, *s.* anobeithioldeb, anobeithiolrwydd, anobeithiogrwydd; anobaith.

Despatch, } *v. a.* (Ff. *dépêcher;* Ysp. a Port.
Dispatch, } *despachar*) brysio, prysuro, dyfrysio, ffrystio, llwybro, llwybreiddio; anion *neu* yru ymaith; anfon, danfon, gyru; cyflawnu, dybenu, gorphen, gorphenu, cwblhau; dwyn i ben; tynu pen ar; marwolaethu, lladd, dïeneidio, dïenyddu, tori; lladd yn ddïattreg, yn ddïoed, *neu* yn ddïohir; gwneuthur ar ffrwst; gwneuthur; tynu llaw oddi wrth.

Despatch,† *v. n.* ymdrafod; trin a gorphen.

Despatch, } *s.* brys, dyfrys, prysurdeb, cyf-
Dispatch, } lymdra, brysiad; rhwyddineb, rhwydd-deb; parodrwydd, esgudrwydd; brys lythyr, brysiar; brysneges; cenad, brysgenad; cenadwri; gorpheniad; †triniad.

Make quick despatch—brysiwch, dyfrysiwch; talmwch.

He makes no despatch—nid yw efe yn gwneuthur dim llwybr; nid oes dim llwybr ganddo ar ei waith.

Despatcher, } *s.* brysiwr; lladdwr, dïenyddwr;
Dispatcher, } anfonydd ar negesau neilltuol.

Despatchful, } *a.* bryslawn, brysiog, brysgar,
Dispatchful, } dyfrysgar, dyfrysiog; cyflym, esgud, gweisgi.

Despection, *s.* (Ll. *despectio*) edrychiad i lawr; dirmygiad, tremygiad.

Desperado, *s.* (o *desperate*) dyn ynfyd-ddewr, dyhiryn dïobaith, adyn dïobaith, ynfyddewryn, gorphwyllwr, direidwas, diriedwas, ffrochydd, dyn gorphwyllog, ffyrnigddyn; dyn dibris; cidymwr; dyn na waeth ganddo beth à ddaw o hano *neu* beth à wnelo; dyn na waeth ganddo gael na cholli; dyn colledig *neu* gyfrgolledig.

Desperate, *a.* (Ll. *desperatus*) anobeithiol, dïobaith, anobeithlawn, heb obaith; byrbwyll, ehud, ffrochwyllt, ffroch, ynfyd, ynfyddewr, gwylltnaws, cynddeiriog, ffyrnig, gwythlawn, gorwyllt; ynfyd gàn anobaith; drwg cynnwynol, drwg dïobaith, diriaid, ysgeler; angerddol, enbyd, peryglus, creulawn, achys, dibris; drwg dros ben; colledig.

A desperate fellow=*Desperado.*

I am in a desperate case—yr ydwyf mewn cyflwr peryglus.

Desperate sorrow — dolur gofidus (*Esa.* xvii. 11).

To grow desperate—myned yn ddiddarbod, yn ddïobaith, yn ddibris, *neu* yn ysgeler, &c.; myned yn ddigywilydd ac yn ddïarbed mewn drygioni; ymröi i ddiraarwydd cyhoeddus; myned na waeth ganddo pa beth à wnelo na pha beth à ddelo o hano.

Desperately, *ad.* yn anobeithiol, yn ddïobaith, yn fyrbwyll, &c.

Desperately wicked—drwg dïobaith.

He is desperately in love—y mae efe yn ddirfawr *neu* yn anfeidrol mewn cariad; y mae efe dros ei ben a'i glustiau mewn cariad; y mae efe ar farw o gariad.

He is desperately sick—y mae efe yn glaf enbyd; y mae efe yn glaf ddïobaith.

They are desperately in debt—y maent dros y pen a'r clustiau mewn dyled; y maent yn ddwfn iawn mewn dyled; y maent mewn dyled hyd eu llygaid; y maent yn ddyled hyd eu llygaid.

Desperateness, *s.* gorwylltedd, gwallgof, gorphwyll, gwallgofrwydd, ynfyd anobaith, ynfydrwydd anobaith, gwallbwyll, cynddeiriogrwydd, ffyrnigrwydd, dibrisdod, cynddaredd, angerdd, tanbeidrwydd, creulonedd, hyder, gwylltnaws; byrbwylledd, ehudrwydd, chwidredd; enbydrwydd, peryglusrwydd, eofnder; ffroch, bâr.

Desperation, *s.* (Ll. *desperatio*) anobeithiad; anobaith; anobeithioldeb; gorwylltiad; gwallgof, gorphwyll, ffyrnigrwydd, cynddeiriogrwydd, ffroch.

Despicable, *a.* (Ll. *despicabilis*) dirmygadwy, tremygadwy; dirmygus, tremygus, dirmygol; i'w ddirmygu, i'w dremygu, i'w ddïystyru; gwael, distadl, bawaidd, dirmygedig, dïystyrus, disenw, dïelwig, salw, gorwael, gresynus, adfydig, bawlyd, brwnt, diwerth; yn haeddu ei ddirmygu, &c.

Despicableness, *s.* dirmygusrwydd, tremygusrwydd, dirmygusedd, dïystyredd, distadledd, gwaelder, dïelwigrwydd, salwedd, gorwaelder, dïelwedd, baweiddrwydd.

Despiciency, *s.* (Ll. *despiciens*) dirmygiad, tremygiad, dïystyrad, bychaniad; edrychiad i lawr.

Despisable, *a.* (o *despise*)=*Despicable.*

Despisal,† *s.* (o *despice*) dirmyg.

Despise, *v. a.* (Ll. *despicio*) dirmygu, tremygu, dïystyru, bychanu, anfrïo, dibrisio, ysgornio, anmherchi, iselu, dïelwi, difenwi; gadaw heibio yn ddirmygus; cyfrif yn ddiddym.

Despisedness, *s.* dïystyrwch, dirmygedigrwydd, tremygedigrwydd; dirmygusrwydd.

Despiser, *s.* dirmygydd, tremygydd, dirmygwr, tremygwr, dïystyrwr, dïystyrydd, bychanwr, anfrïwr, gwatwarwr.

Despising, *s.* dirmyg, tremyg, dïystyrwch.

Despite, *s.* (Ff. *dépit*; Norm. *despite*) mig, mic, malais, gwir falais, drwg ewyllys, drygwyllys, cynddrygedd, dryganiaeth, dryganian, cenfigen, cynghorfen, cynghorfyn, cynghorfynt, dygen, llid, gwg, cas, casineb, cyswrw, gwyth, gwir wenwyn; dirmyg, tremyg, dïystyrwch, anmharch, anfri, sarhad; her, hyr, hew, baidd, heriad, herawd.

In despite—o fic, o fig; o dra mic; o dra fic; o ddirmyg, o her, o hyr, er gwaethaf, o waethaf, o anfodd, yn erbyn ewyllys, yn erbyn, er baidd; yn groes i; yn wrthwyneb i.

To do despite to—bwrw dirmyg, tremyg, *neu* sarhad ar; dangos dirmyg, dïystyrwch, anfri, *neu* sarhad i; dirmygu, tremygu, anmharchu, anmberchi, sarhau, difenwi; gwneuthur sarhad, anfri, *neu* anmharch i.

Who hath done despite unto the Spirit of grace—yr hwn a ddifenwodd Ysbryd y gras.

Despite, *v. a.* micio, blino, cythruddo, cythryblu, coddi, sarhau, tramgwyddo, trabluddio, aflonyddu, poeni, gofidio; gwneuthur o dra fic i.

Despiteful, *a.* maleisus, migus, cenfigenus, cynghorfynnus, cynghorfynus, drygwyllysiol, dïystyrllyd, dirmyglawn, sarhäus, anmharchus, dirmygus, enllibus, trahäus, dygasog.

Despitefully, *ad.* yn falcisus, &c.; gyda mig; o fic, o falais.

To use despitefully — gwneuthur niwed, sarhad, dirmyg, *neu* anmharch; trin yn sarhäus; drygu, niweidio.

Despitefulness, *s.* malais, dryganian, dryganiaeth, drygwyllys, drwg ewyllys, dygen, dygasedd, rhygasedd, trachas, dirgas, casineb, cas, dirgasineb; dirmyg, anmharch, anfri, sarhad, maleisrwydd.

Despiteous,† *a.* (o *despite*) maleisus.

Despoil, *v. a.* (Ll. *despolio*; Ff. *dépouiller*) ysbeilio, anrheithio, difrodi; dihatru, dïosg; difuddio, difeddu, difeddiannu; dwyn oddi ar; cymmeryd drwy drais; lladrata, dwyn; ysglyfio.

Despoiler, *s.* ysbeiliwr, ysbeilydd, anrheithiwr, anrheithydd, difrodydd, difrodwr; difuddiwr.

Despoliation, } *s.* (o *despoil*) ysbeiliad, anrheith-
Despoilment, } iad, anrheithiant, difrodiad, ysglyfiad; dihatriad, difuddiad, amddifadiad.

Despond, *v. n.* (Ll. *despondeo*) gwanobeithio, gwangaloni, digaloni, anobeithio, dïobeithio, gwangredu, gwanffyddio; llaesu yn ei feddwl *neu* ei ysbryd; llyfrhau, pruddhau.

Despond, *s.* gwanobaith; anobaith.

Slough of despond, } cors gwanobaith,
Slough of despondency, } cors anobaith.

Despondency, } *s.* gwanobaith, digalondid,
Despondence, } gwangalondid, anghalondid, anobaith; gwanobeithiad.

Despondent, *a.* (Ll. *despondens*) gwanobeithiol, anobeithiol, anobeithlawn, dïobaith, digalon, gwangalon; yn ymollwng; prudd, llwfr, isel, llibin.

Desponder, *s.* gwanobeithiwr, anobeithiwr, un dïobaith.

Desponsate,† *v. a.* (Ll. *desponso*) dyweddïo, cyfneithio.

Desponsation, *s.* (o *desponsate*) dyweddïad, cyfneithiad, ymgrediad.

Despot, *s.* (Gr. *despotês*; Ff. *despote*) gormesdeyrn, ymben, archdeyrn; amherawdwr, ymherawdwr, brenin, teyrn, unben, *neu* dywysog annibynol; gorlyw, arglwydd, arlwydd; gorthrymwr, gormeswr, gormeilydd, rhwysgwr.

Despotic, } *a.* (Gr. *despoticos*) gormesdeyrn-
Despotical, } ol, ymbenol, archdeyrnol; unbenigol; arglwyddaidd, arlwyddaidd, trawsarglwyddol, trawsarglwyddaidd, arglwyddiaethol, gormesol, gormeilus, gorddwyog, gorthrymus, tra-awdurdodol, trahäus; an-

nibynol, gorfodol; unbenaidd, amherodraidd; perthynol i ormesdeyrn; wrth ewyllys; creulawn, dywal.

Despotic government — treislywodraeth, ymbenlywodraeth, gormeslywiaeth, trawslywodraeth, trawsbenaeth, unbenaeth annibynol; llywodraeth ymbenol, arglwyddaidd, amherodraidd, *neu* drawsarglwyddol, &c.

Despotically, *a.* yn arglwyddaidd, &c.; fel gormesdeyrn, &c.

Despoticalness, *s.* ymbenoldeb; arglwyddeiddrwydd, gormesoldeb, gormeilusrwydd; awdurdod annibynol.

Despotism, *s.* (o *despot*; Ff. *despotisme*) awdurdod *neu* allu annibynol; trawsawdurdod, tra-awdurdod, trawsallu; unbenaeth annibynol, ymbenaeth annibynol; gormesdeyrnedd, gormeslywodraeth, gormeslywiaeth, treislywodraeth, trawslywodraeth, trawsbenaeth; ymbenaeth, ymherodraeth; llywodraeth *neu* reolaeth gormesdeyrn; gormes, camrwysg, gormail, gormeiliad, creulonder = llywodraeth à seilir ar ewyllys y penadur yn unig, heb na chyfraith na ffurflywodraeth yn derfyn iddi.

Despumate, *v. n.* (Ll. *despumo*) ewynu, dystrychu, molwyno; malu *neu* fwrw ewyn; magu ewyn *neu* ddystrych; myned yn orferw.

Despumation, *s.* (Ll. *despumatio*) ewyniad, dystrychiad, molwynad; magiad ewyn *neu* ddystrych; bwriad ewyn; teriad.

Desquamate, *v. a.* (Ll. *desquamo*) crisbilio, pilio, digenu, dadgaenu, crisbilio esgyrn.

Desquamation, *s.* (Ll. *desquamatio*) crisbiliad, piliad, esgyrn-biliad, digeniad esgyrn.

Dessert, *s.* (Ff.) ancwyn, prif-ancwyn; hail o aeron a chwegion.

Destemper, *s.* (Ff. *détremper*) golur, teneuliw, paent afloew.

Destinate, *v. a.* (*destino, destinatus*)=*Destine.*

Destinate, *a.* penodedig, arfaethedig, amcanedig, gosodedig, appwyntiedig, ordeiniedig, penderfynedig.

Destination, *s.* (Ll. *destinatio*) bwriad, arfaeth, arfeddyd, amcan, dyben, perwyl; arfaethiad, penodiad, ordeiniad, appwyntiad; yr hyn sy'n mryd un; y ffordd y mae un ar fedr *neu* yn bwriadu myned; y lle amcanedig *neu* arfaethedig.

Destine, *v. a.* (Ll. *destino*) arfaethu, bwriadu, amcanu, arfedd, arfeddu, lluniaethu, meddylied; gosod, penodi, penu, ordeinio, appwyntio, eidduno, darparu; dyfarnu, dedfrydu, tyngedfenu, diofrydu, penderfynu.

Destinist, *s.* (o *destiny*) tynged-goeliwr, tyngedgredydd, coelgredydd, coelgrediniwr; credwr mewn tyngedfen.

Destiny, *s.* (Ff. *destin, destinée*) tynged, tyngedfen, tesni, coelcwydd; ffawd, cyraith, dyrraith, rhaid, gordden.

The destinies—y Tyngedion, y Tyngedesau =y tair chwaer, Clotho, Lachesis, ac Atropos, merched Nos ac Ebred, à reolent dyngedfen dyn, fel y tybiai yr hen Genedloedd ofergoelus gynt.

Destiny-readers—darllenwyr tesni, darogan-wyr, brudwyr, dewiniaid, chwiliogion; y rhai à ddewinant dyngedfen.

I can easily read your destiny—gallaf yn hawdd ddarllen eich tesni; gallaf yn hawdd ddarllen eich planed *neu* eich tynged.

Belonging to destiny—tyngedfenol, tyngedol; perthynol i dynged *neu* dyngedfen.

Of the same destiny—undynged, undyngedfen; o'r un dynged.

Destitute, *a.* (Ll. *destitutus*) angenog, angenus, rheidus, amddifad, ymddifad, diamgeledd, diymgeledd, diborth; mewn eisieu; âg eisieu *neu* angen arno; tlawd, amdlawd, eisiwedig, diffygiol, llwm, bychodog, diymadferth, anymadferth, digynnorthwy, difadol, diddym; gwedi ei adaw; unig, digarad, digysur; à adwyd yn unig; anial; gwael; heb.

Left destitute—amddifad, ymddifad, digariad; gwedi ei adaw; à adawyd yn unig *neu* amddifad, &c.

Left destitute of mercy—gwedi ei adaw heb drugaredd.

Destitute of friends—digeraint, digyfeillion; amddifad o gyfeillion; heb gyfeillion.

Destitute of food—mewn eisieu ymborth; amddifad o ymborth.

Destitute of wisdom — ynfyd, annoeth; heb ddoethineb; amddifad o ddoethineb.

Destitute, *s.* amddifad; un amddifad, un angenus, un angenog, &c.

Destitute, *v. a.* gadael, gadaw; amddifadu, difuddio, difeddu.

Destitution, *s.* (Ll. *destitutio*) angen, angenoctyd, eisieu, diffyg, gwall, tlodi, eisiwed; amddifadrwydd, amddifedi, ymddifadrwydd, amddifadiad.

Destroy, *v. a.* (Ll. *destruo*; Ff. *détruire*) dystrywio, dinystro, dinystrio, dyfetha; difrodi, difa, ysu, andwyo, gormesu; anrheithio, difwyno, dïelwi, diddymu, dirymio, dirymu; dwyn ar ddim; dymchwelyd, tynu i lawr, bwrw i lawr; dïleu, tori, lladd, dryllio, llwyr ddyfetha; malurio, dattod, colli, cystuddio; gwastraffu, afradloni, afradu, dywalltrain; dybenu, diweddu; rhoi terfyn ar.

Till they be utterly destroyed — nes eu llwyr ddifa; nes eu llwyr ddyfetha.

Given to destroying—dystrywgar.

Destroyer, *s.* dystrywiwr, dystrywydd, dinystrydd, dinystrwr, dyfethwr, difrodwr, difrodydd, rhebydd, trengidydd.

Destroyable, *a.* dystrywiadwy, dinystradwy.

Destroying, *s.* dystryw, dinystr; dinystrad, dystrywiad.

Destruct,† *v. a.* (Ll. *destruo, destructum*)=*Destroy.*

Destructibility, } *s.* dinystredd, hyddinystr-
Destructibleness, } edd; dystrywgarwch.

Destructible, *a.* (Ll. *destruo*) dinystradwy, dystrywiadwy, dyfethadwy; à ellir ei ddinystro, ei ddystrywio, *neu* ei ddyfetha.

Destruction, *s.* (Ll. *destructio*) dystryw, dinystr, difrod, difrodaeth, dyfeth, dyfethiad, difâedd; dïen, dïenydd, colledigaeth, difancoll, adfail, aball; cwymp, tramgwydd, trane, trychineb, drylliad, anrheithiad, hafog, anrhaith, lladdfa, aerfa, lladdiad, niwed, amrygoll.

Utter destruction—llwyr ddinystr, cyfrgoll, cyfrgolledigaeth, llwyr golledigaeth, cwbl golledigaeth.

To go to destruction — myned i ddystryw

neu ddinystr; myned ar ddyfeth; myned i golledigaeth.

Destructionist, *s.* dinystrydd, dystrywiwr; un à amcano at ddinystr.

Destructive, *a.* dinystriol, dinystriol, dystrywiol; marwol, niweidiol, adwythig, echryslawn.

Destructiveness, *s.* dystrywgarwch, dinystroldeb, dinystrolrwydd.

Destructor, † *s.* (Ll.)=*Destroyer*.

Desudation, *s.* (Ll. *desudatio*) dirchwysiad, dirchwys; chwysiad dirfawr *neu* anghymmedrol; chwysiad.

Desuetude, *s.* (Ll. *desuetudo*) anghynnefinder, anghynnefiudra, anghynnefindod, anarfer, annefod, diffyg arfer, eisieu arfer.

Desulphurate, *v. a.* (o *de* a *sulphur*) dadufeliaru; difuddiaw o ufeliar *neu* losgfaen.

Desulphuration, *s.* dadufeliarad; amddifadiad *neu* ddifuddiad o ufeliar.

Desultoriness, *s.* ansefydlogrwydd, anwastadrwydd, gwamalder, annhrefnusrwydd, anghyssylltioldeb.

Desultory, } *a.* (Ll. *desultorius*) anwastad,
Desultorious, } anwadal, gwamal, ansefydlog, amryw edig, didrefn, annhrefnus, digyssylltiad, anghyssylltiol, anghyssylltedig; hylam, darneidol, neidiol; yn neidiaw o'r naill beth i'r llall; disymmwth.

Desume, *v. a.* (Ll. *desumo*) benthycio, benthyca, banddygio, echwyna; cymmeryd o.

Detach, *v. a.* (Ff. *détacher*) dydoli, neilltuo, gwahanu, gwahanoli, gwahanredoli; rhyddhau, daduno; rhan anfon, dethol; anfon allan ran etholedig o fyddin *neu* lu.

Detached, *a.* dydoledig, neilltuedig, gwahanedig, gwahanredol, neilltuol, ar wahan.

Detachment, *s.* (o *detach*) dydoliad, neilltuad, gwahaniad; gwahanredoliad; gwahanlu, gwahanres, gwahanrif, dewislu, dewisran, cydrawd, byddinau; nifer o filwyr dethol edig oddi wrth gorff y llu.

Detail, *v. a.* (Ff. *détailler*) manwl adrodd; adrodd bob yn un ac un; hanesu, adrodd, *neu* fynegu yn amgylchiadol; enwi pob peth ar ei ben ei hun; adrodd neilltuolion; enwi, crybwyll, nodi, *neu* adrodd pethau yn neilltuol; neilltuoli, dadchwedlu, rhalu; sonied am beth yn bendant; rhoi hanes amgylchiadol yn nghylch; adrodd *neu* ddadgan peth yn ei ranau a'i amgylchiadau; amrybenu.

Detail, *s.* manwl adroddiad, hanesiad manwl, hanes amgylchiadol; adroddiad *neu* hanesiad neilltuolion; cyfrifiad rhannau ac amgylchiadau; cofr.str; dadchwedl, adroddiad, rhaliad.

In detail — yn amgylchiadol; bob yn un ac un; bob yn rhan; bob un wrtho ei hun; ar ei ben ei hun; yn fanwl, yn fanol, yn neilltuol; yn ei ranau a'i amgylchiadau; yn helaeth; yn fanwl ac amgylchiadol; bob un wrth ei hun; yn rhes, yn gofres; yn ddibrin.

Detailer, *s.* manol adroddwr, adroddydd manwl, dadchwedlwr.

Detain, *v. a.* (Ll. *detineo*; Ff. *détenir*) attal, dàl, caethiwo, lluddio, lluddias, rhwystro, llestair, llesteirio, dala, cadw, nidro, maglu, methlu, arluddio, goluddio, rhagod, afrwyddo, darddal; dàl yn gaeth; cadw yn ol; cadw oddi wrth; peri aros, oedi, *neu* ohirio; dàl gydag ef; camattal; cadw mewn dalfa.

To be detained—cael ei attal, &c.; bod yn attaliedig, &c.; aros; bod yn aros.

Detainder, *s.* (o *detain*) attalgwyn, camattaleb, cwyn camattal.

Detainer, *s.* (o *detain*) attaliwr, lluddiwr, rhwystrwr, rhwystrydd, daliedydd, llesteirydd; attaliad, camattaliad, attal.

Detainment, *s.* (o *detain*) attaliad, attal, attaliaeth, llestair, lluddias, lluddiad; daliad yn ol; rhwystr, lludd, goludd, cyfludd, caethiad, carchariad, argaethiad, attaliedigaeth.

Detect, *v. a.* (Ll. *detego, detectum*) dadguddio, dadenhuddo, dïachluddo, dïargelu, annirgelu, dynoethi, amlygu, digelu, dàl, dala; dwyn i'r goleu, i'r goleuni, *neu* i'r amlwg; dàl ar, dàl yn; dàl ar *neu* yn y weithred; cael allan; gweled, canfod, darganfod; achwyn ar, cyhuddo, cyhoeddi.

Detecter, *s.* dadguddiwr, dynoethwr, darganfyddwr, dïachluddwr, dadenhuddwr, &c.

Detection, *s.* (o *detect*) dadguddiad, dadenhuddiad, dadenhudded, dadanhudded, dynoethiad, dïachluddad; daliad; canfyddiad, darganfyddiad; caffaeliad allan; cyhoeddiad.

Detenebrate, † *v. a.* (Ll. *de* a *tenebræ*) dattywyllu, chwalu tywyllwch.

Detent, *s.* (Ll. *detentus*; Ff. *détente*) attaldrec, cloadyr

Detention, *s.* (o *detain*) attaliad, attal, attaliaeth, daliad, cadwad, llestair, lludd, lluddias, lluddiad, rhwystr, rhwystrad; daliad yn ol; caethiwad, carchariad, caethiant, argaethiad.

Deter, *v. a.* (Ll. *deterreo*) rhwystro, attal, lluddio, lluddias, nadael; cadw rhag, attal rhag; lluddias *neu* rwystro drwy ofn; dychrynu, ofni, *neu* darfu oddi wrth; digaloni, brawychu, dychrynu; digaloni rhag ymaflyd à gorchwyl.

Deterge, *v. a.* (Ll. *deterpo*) glanhau; glansychu, briwsychu, carthu; sychu yn lân.

Detergent, } *a.* (Ll. *detergens*) glanhaol, glan-
Deterging, } berol, glanbarol, purol.

Detergent, *s.* glanberai, cyffyr glanhaol: *pl.* glanhaolion, glanbeirion.

Deteriorate, *v.* (Ff. *détériorer*; Ll. *deterior*) gwaethygu, gwaethäu, gwaethu; myned yn waeth; gwneuthur yn waeth; dirywio, afrywio, dadrywio, niweidio, gwanhau.

Deterioration, *s.* gwaethygiad, gwaethâd; mynediad yn waeth; gwneuthuriad yn waeth; dirywiad, dadrywiad, afrywiad, niweidiad.

Deteriority, *s.* (Ll. *deterior*) gwaethineb, gwaethwg, gwaethygrwydd.

Determent, *s.* (o *deter*) rhwystrad, lluddiad, attaliad; rhwystr, lludd, goludd; yr hyn a geidw rhag gwneuthur peth.

Determinable, *a.* (o *determine*) terfynadwy, penderfynadwy, hyfarn; à ellir ei benderfynu.

Determinate, *a.* (Ll. *determinatus*) terfynedig, penderfynedig; penderfynol, terfynol, pendant, penodol, terfynedigol, dybenol, dybenus, cynghloawl, sefydledig, gosodedig, gwadal, eglur; ymroddgar, ymroddedig.

Determinate, † *v. a.* terfynu, gosod terfyn; penderfynu.

Determinateness, *s.* penderfynoldeb, terfynoldeb, terfynolrwydd, penderfynolrwydd, terfynedigrwydd, terfynder, pendantrwydd, dilysrwydd, sicrwydd.

Determination, *s.* (Ll. *determinatio*) penderfyniad, terfyniad; dybendod, penderfyndod,

pendod; tor ymryson; bryd, bwriad, barn, llwyr fwriad; ymroad, diofryd; diweddiad, dybeniad, peniad.

The matter was brought to a determination—penderfynwyd y peth; dygwyd y peth, y mater, *neu* y neges i ben; gorphenwyd y gorchwyl.

He committed the matter to the determination of fortune—rhoddodd ar dyngedfen farnu y peth; rhoddodd y dosbarth ar dyngedfen.

The determination of a dispute—dosbarth cynhen; dosbarth dadl; dosbarthiad dadl; penderfyniad dadl *neu* ymryson.

Determinative, *a.* (o *determinate*) penderfynol, terfynol, dybenol, dybenus, terfynedigol, terfyniadol.

Determinator, *s.* penderfynwr.

Determine, *v.* (Ll. *determino*) penderfynu, terfynu; penu, dybenu, diweddu, gorphen; barnu, rhoi barn; arfaethu, bwriadu, lluniaethu, rhaglunio, llawn fwriadu; bod â'i fryd *neu* â'i fwriad ar; gosod, penodi, sefydlu, trefnu, rhagderfynu, parotöi, llunio; sefydlu yn sicr yn ei feddwl; tori amryson, dosbarthu cynhenau; ymröi; murio.

To determine before hand—rhagderfynu, rhagfwriadu, rhagarfaethu, rhaglunio, rhagddarparu.

To determine bachelor of arts—cymmeryd mabradd yn y celfau; cymmeryd mabradd yn y celfyddydau; cymmeryd y gynradd yn y celfyddydau; cymmeryd y radd gyntaf yn y celfyddydau; cymmeryd mabradd y celfyddydau.

To determine disputes—penderfynu dadleuon; dosbarthu cynhenau; tori ymrysonau.

Determined, *a.* penderfynol, terfynol; penderfynedig, terfynedig, gosodedig; ymroddedig; arfeddog, arfaethedig.

Determiner, *s.* penderfynwr, penderfynydd, terfynwr.

Deterration, *s.* (Ll. *de* a *terra*) diddaiariad, diddaiariant, dad-ddaiariad, dad-ddaiariant, cymmeriad allan o'r ddaiar.

Deterring, *a.* (o *deter*) digalonogol, anghalonogol; yn digaloni; brawychol, dychrynol.

Detersion, *s.* (Ll. *detergo, detersus*) glanhad; clwyflanhad, briwlanhad.

Detersive, *a.* (Ff. *detersif;* It. *detersivo*) glanhaol; glanbarol, glanberol; âg ynddo rinwedd i lanhau.

Detersive, *s.* glanberai, cyffyr glanhaol: *pl.* glanhaolion, glanbeirion.

Detest, *v. a.* (Ll. *detesto*) ffieiddio, cashau, dygn gashau, llwyr gashau, trachashau, dygashau, digaru; cashau o eigion calon; dirmygu.

Detestable, *a.* (Ll. *detestabilis*) ffiaidd, adgas, atgas, trachas, achas, dygas, cas, hygas, ffieiddiol, cashäus, ysgeler, esgymun, ysgymun.

Detestable things—casbethau, ffieiddion, pethau ffiaidd; ffieidd-dra (*Ier.* xvi. 18).

Detestableness, *s.* atgasrwydd, ffieidd-dra, ffieidd-dod, achas, trachas, dygas, dygasrwydd, hygasrwydd, gorgasineb, ysgelerder, ffieiddioldeb, echryslonedd, erchyllidod.

Detestation, *s.* (Ll. *detestatio*) atgasrwydd, adgasrwydd, casineb, ffieiddiad, ffieiddiant, dygasedd, achas, casedd, trachas, trachasineb, dygn gashad, dygashad, cashad, ffieiddrwydd.

Detester, *s.* ffieiddiwr, cashäwr, dygaswr, trachashäwr.

Dethrone, *v. a.* (*de* a *throne;* Ff. *détrôner*) diorseddu, dadorseddu; diswyddo *neu* ddifreinio brenin; difuddiaw o freninol awdurdod ac urddas; bwrw allan *neu* i lawr o deyrn-gadair.

Dethronement, *s.* diorseddiad, dadorseddiad.

Dethroner, *s.* diorseddwr, dadorseddwr.

Detinue, *s.* (Ff. *détenu*) attalgwyn, camattaleb, cwyn camattal, cwyn adneu, adneugwyn; cwyn yn erbyn camattaliwr.

Detonate, *v.* (Ll. *detono*) arysteinio, ffrwydro, trystio, ysgortio; peri twrf *neu* drwst; fflachio, tyrfu.

Detonating tube—chwibol ffrwydrol, pibell drystiol.

Detonating powder — fflamlwch; pylor ffrwydrol, taranol, fflachiol, *neu* drysteiol.

Detonation, *s.* (o *detonate*) arysteiniad, ffrwydrad, trystiad, ysgortiad, fflachiad, tyrfiad.

Detonization, *s.* (o *detonize*) arysteiniad, ffrwydrad, trystiad, ysgortiad, fflachiad.

Detonize, *v.* (Ll. *detono*) arysteinio, ffrwydro, trystio, ysgortio; fflachio; creisioni drwy arysteinio.

Detort, *v. a.* (Ll. *detortus*, o *detorqueo*) gwyrdröi, gwyro, trawswyro, tragwyro, ffillio, trofäu, camdröi.

Detortion, *s.* (o *detort*) gwyrdroad, gwyrad, trawswyrad, tragwyrad, camdroad, cam dröedd.

Detour, *s.* (Ff.) troad, tro, chweliad, ffordd gwmpasog, amgylchiad, cwmpasdro.

Detract, *v. a.* (Ll. *detractum, detrecto, detraho*) bychanu, difrïo, iselu, athrodi, enllibio, goganu, hortio, absenu, drwg absenu, cablu, rhedeg ar, lleihau; rhoi anghlod *neu* anair i; cymmeryd ymaith; cadw yn ol; tynu oddi wrth.

To detract from—cymmeryd ymaith; cymmeryd oddi wrth; lleihau gwerth; dirywiaw oddi wrth.

Detraction, *s.* (Ll. *detractio*) bychaniad, enllibiad, athrodiad, athrodiaeth, athrod, enllib, gogan, hort, anghlod, anair, gair twn, cabl, hortiad, difrïad, anfri, gwarth; sen, beiad.

Detractive, } *a.* (o *detract*) enllibiol, enllibus,
Detractory, } athrodol, athrodus, athrodgar, hortiol, goganus, difrïol, bychanol, bychaniadol, enllibaidd, anmharchus, cablaidd; â leihao fri, gwerth, *neu* glod.

Detractor, *s.* (o *detract*) bychanwr, enllibwr, enllibiwr, athrodwr, hortiwr, athrodgarwr, difrïwr, goganwr; tynydd ymaith.

Detractress, *s.* (o *detractor*) enllibes, athrodes, enllibwraig, athrodwraig; dynes feigar *neu* enllibus.

Detrect,† *v. a.* (Ll *detrecto*) gwrthod.

Detriment, *s.* (Ll. *detrimentum*) colled, niwed, erniwed, argywedd, amrygoll, coll; drygiant, aflwydd, anhap, lleihad, erniwiant, sarhad.

Detrimental, *a.* colledus, niweidiol, argyweddus, erniwol, erniwiannol, niweidiannol.

Detrimented, *a.* niweidiedig, niweidiog; gwedi ei niweidio, ei golledu, *neu* argyweddu; gwaeth; gwedi ei waethygu.

Detrital, *a.* (o *detritus*) treulfalurion; treularnol; cynnwysedig o fanfalurion.
Detrital rocks—treulgreig, treulgreigiau.
Detrition, *s.* (Ll. *detero*, *detritum*) treuliad, treuliad ymaith, treuliad ffwrdd.
Detritus, *s.* (Ll.) treulfalurion, treularnau, manfalurion.
Diluvial detritus—treulfalurion dylifaidd, dylif-dreulion.
Detrude, *v. a.* (Ll. *detrudo*) gwthio i lawr; gyru i lawr; gwthio i lawr; gwthio allan; iswthio.
Detruncate, *v. a.* (Ll. *detrunco*) trychu, ysgythru, dadosgli; trychu *neu* dori ymaith; tocio, brigladd, byrhau; byrhau drwy dori.
Detruncation, *s.* (Ll. *detruncatio*) trychiad, tociad, ysgythrad, dadosgliad, toriad ymaith.
Detrusion, *s.* (Ll. *detrudo*, *detrusum*) gwthiad *neu* yriad i lawr; gyriad *neu* wthiad allan; iswthiad.
Detumescence, *s.* (Ll. drosgl, *detumescentia*) lleihad chwydd, dadchwyddad.
Deturbation,† *s.* (Ll. *deturbo*) diraddiad, diraddiant, dirmygiad.
Deturpate, *v. a.* (Ll. *deturpo*) halogi, diwyno.
Deuce, *s.* (Ff. *deux*, dau) dau; deulygedyn, y garden ddeulygad, y cerdyn deulygad, dis ddeulygad.
Sice deuce—wyth ar y disiau.
Deuce, **Deuse**, **Duse**, *s.* (arferid yn gyfystyr *dusii* gàn yr hen Ellmyn, a thybir mai llygriad ydyw o *Drusus* ab Tiberius) ellyll, elfod; diefiyn, diawl, cythraul, elff, y fall, yr ysbryd drwg, yr andras, y mwci mallt, y gwr drwg.
The deuce take you—yn nghrog y bo chwi; yr adwyth a'ch caffo; tynged ddrwg i chwi; yr ellyll drwg a'ch coto.
Deuced, *a.* dieflig, diawlig, cythreulig.
Deuterogamist, *s.* ailbriodwr, eilbriodwr; un à briodo yr ail waith.
Deuterogamy, *s.* (Gr. *deuteros* a *gamos*) ailbriodas, eilbriodas, ail briodas.
Deuteronomy, *s.* (Gr. *deuteronomion*) Deuteronomium=pummed llyfr Moses, yn arwyddo eilddeddf, neu ail adroddiad deddf neu gyfraith.
Deuteropathy, *s.* (Gr. *deuteros* a *pathos*) atteimlad, eildeimlad, affaith gydoddefol.
Deuteroscopy, *s.* (*deuteros* a *scopeô*) eilystyr, adystyr, ail ystyr, eilfwriad, eilfeddwl, ail fwriad.
Deuthydroguret, **Deutohydroguret**, *s.* (Gr. *deuteros*, a *hydrogu-ret*) deu-ulured, ail-ulured, eilulured.
Deutoxide, **Deutoxyde**, *s.* (Gr. *deuteros*, ail, ac *oxide* neu *oxyde*) deu-egrid, eil-egrid.
Devaporation, *s.* (Ll. *de* a *vaporatio*) dattarthiad; troad tarth yn ddwr.
Devast,† *v. a.* (Ll. *devasto*)=*Devastate.*
Devastate, *v. a.* (Ll. *devasto*) difrodi, anrheithio, diffeithio, difa, difwyno, anghyfanneddu, anialu; gwneuthur yn anrhaith; gwneuthur yn anghyfannedd; gosod yn anrheithiedig; ysbeilio, ysglyfio, gwastraffu.
Devastation, *s.* (Ll. *devastatio*) difrod, anrhaith, difrodaeth, difäedd, difrodiant, difrodiad, anrheithiad, anrheithiant, diffeithiad, anghyfanneddiad, ysbeiliad; anghyfannedd-dra, anghyfanneddrwydd; dystryw, dinystr, beli, gwastraff, hafog, ysbail; anialwch, diffaethwch.
Develope, **Develop**, *v. a.* (Ff. *développer*) dadhuddo, dadenhuddo, dadanhuddo, dynoethi, dadencuddio, dadorchuddio, dïorchuddío, disblygu, disblygu, dihuddo; dïosg o'i orchudd; cymmeryd *neu* dynu ymaith y gorchudd; dadguddio, amlygu, egluro; dwyn i'r goleu, i'r goleuni, *neu* i'r amlwg; dadrysu, diddyrysu, dinidro, dadolöi.
Developer, *s.* dadhuddwr, dadblygwr, &c.
Developement, **Development**, *s.* (o *develope*) dadhudliad, dadenhuddiad, dadenhudded, dadanhudded, dadblygiad, dadorchuddiad, dadorchudd, dadencuddiad, dynoethiad, dïorchuddiad, disblygiad, dihuddiad, egluriad, amlygiad, dadguddiad, dadoload.
Devenustate, *v. a.* (Ll. *de* a *venustas*) anharddu, hagru, hacru; difuddiaw o degwch, glendid, *neu* harddwch; salwino.
Devergence, **Devergency**, *s.* (Ll. *divergo*)=*Divergence.*
Devest, *v.* (Ff. *dévêtir*) dihatru, dïosg, dadwisgo, diddilladu, dynoethi, dihwylio; colli; difuddio, difeddu, difeddiannu, amddifadu.
Devex, *a.* (Ll. *devexus*) yn plygu i lawr; gŵyr, gwyrog.
Devexity, *s.* (Ll. *devexitas*) crymiad, gwyredd, llethredd, camedd, llethr, lledbeirwydd, llechweddiad; paut, pannyledd, pannwl; diagynfa y ddaiar.
Deviate, *v. a.* (It. *deviare*; Ll. *devius*) gwyro; cyfeiliorni; mynet, troi, *neu* giliaw o'r ffordd; myned ar gyfeiliorn; myned ar ddidro *neu* ar grwydr; cilio, crwydro; troseddu, meiliorni.
I have deviated from my subject—gwyrais *neu* ciliais oddi wrth fy nhestyn; gadewais fy nhestyn.
You have deviated from virtue—gadawsoch ffordd rhinwedd; yr ych wedi gwyraw oddi wrth rinwedd; gwyrasoch odd wrth rinwedd.
Deviation, *s.* (o *deviate*) gwyrad, cyfeiliornad, cyfeilliorn, cyfeiliorni, gwyrni, didro; mynediad *neu* giliad o'r ffordd; crwydrad, gwibiad, osgoad; trosedd, caredd, pechod.
Device, *s.* (Ff. *devis*, *devise*; It. *divisa*) dyfais, dychymyg, bwriad, amcan, gwaith dychymyg, mais; ystryw, ystranc, cyfrwyswaith, cyfrwysedd, dichell; crebwyll, athrylith, asbri; dyfeislun, dychymyglun; chwedl wneuthur.
Device (in heraldry)—dyfais, dychymyg, dyfeislun, dychymyglun, cymyglun, arfiun, dyfeiswaith; llun, dyfais, eilun, arwydd, *neu* baentiad ar darian.
Full of devices—ystrywgar, ystrywiog, ystrywus; llawn dyfeisiau; llawn o ddyfeision.
Deviceful, *a.* (*device* a *full*) dyfeisgar, dyfeisiol, dyfeislawn; llawn dyfeision *neu* ddyfeisiau; ystrywgar, ystrywiog, ystrywus.
Devil, *s.* (S. *diafol*; Is. *duivel*; Al. *teufel*; Sw. *diefvul*; D. *diævel*; Ll. *diabolus*; Gr. *diabolos*) diafol, diawl, diafl, diafyl, cythraul; y fall, y ddera, andras, y gwr drwg, yr ysbryd drwg: *pl.* diafliaid, dieifl, diefyl, dieifyl, diawliaid.
A devil incarnate—diawlddyn, diawl mewn cnawd, cythreulddyn.
A she-devil, A devil in petticoats, diawles, diafles, cythreules; diawlces o ddynes ddu.

Odious as a devil—cythreulgas; mòr gas a'r cythraul.
When the devil is blind—yn nghyfarfod deusul; pan gwrddo dau fynydd; byth ni bydd.
To devote a slave to the devil—bwrw caeth i gythraul.
What is got over the devil's back, is spent under his belly—à gasgler ar farch Malen, dàn ei dor ydd à.
Devil's advocate—canllaw diawl, dadleuwr y cythraul=yn Eglwys Rhufain, un à benodir i ammheu gwirionedd gwyrthiau ymgeisydd am seintiad.
Devil's gold-ring—Sieni fiewog, pryf y gwinwydd, pryf y dail, deilbryf.
Sea-devil—morddiawl, morbenbwl, diawl y môr.
The council-chamber of the devils—cynghethernan, y fallgyrch, cynghorfa y gethern.

Devil, *v. a.* gorbupru, oethi, poethi; diawlo.
Devil-fish, *s.* morlyffant, llyffant y môr.
Deviling,† *s.* (o *devil*)=*Devilkin.*
Devilish, *a.* (o *devil*) dieflig, diawlig, diewlig, diawlaidd, diawledig, cythreulig, cythreulaidd; uffernol; erchyll, ofnadwy, melltigedig; enbyd, aruthr, tra, dirfawr, dros ben.
Devilishness, *s.* diefligrwydd, diawligrwydd, diawleiddrwydd, cythreuligrwydd, diawledigrwydd, diawlder, diawlrwydd; cynddaredd *neu* gynddeiriogrwydd cythreulig.
Devilism,† *s.* diawlaeth; cyfiwr y diaflaid.
Devilize,† *v. a.* diawleiddio, diafoleiddio; gosod yn mhlith dieifl.
Devilkin, *s.* (o *devil*) dieflyn, diawlyn, cythreulyn.
Devilry, *s.* diefligdod, cythreuldod, cythreuligrwydd, diefligrwydd.
Devil's-Bit, *s.* glaswenwyn, caswenwyn, tamaid y cythraul, gwreidd-don, bara y cythraul, clafrllys gwreidd-don, cas gàn y cythraul: calon afal, coryn afal.
Devil's bit scabious=*Devil's-Bit.*
Devil's-Guts, *s. pl.* llinglwm lleiaf, llindag lleiaf.
Devil's-Milk, *s.* llaeth y cythraul, fflamgoed fechan.
Devilship, *s.* (o *devil*) diawlaeth; nodwedd diawl *neu* gythraul.
Deviltry, *s.* (o *devil*) gweithred ddieflig, diawldro.
Devious, *a.* (Ll. *devius*) gwyrog, anhyffordd, diarffordd, cyfeiliornus, trofäus; allan o'r ffordd; oddi ar y ffordd; crwydrol, gwibiog, crwydrus.
Devirginate, *v. a.* (Ll. *devirgino*) diforwyno, diflodeuo, llathruddo, treisio, halogi.
Deviseable, *a.* (o *devise*) dyfeisiadwy; cymmynadwy.
Devise, *v. a.* (Ff. *deviser*) dyfeisio, dychymygu, dychymyg, llyfelu; llunio, dyfalu, bwriadu, meddylio, ffurfio, meisio, cynllunio, trefnu; dewinio, brudio; cymmynu, cymmynroddi, gwyllysgedu, gwyllysio; rhoddi drwy ewyllys; rhoddi *neu* adael mewn ewyllys; ystyried, ystyrio, pwyllo, ymbwyllo.
Devise, *s.* cymmyn, cymmynrodd, gwyllysged, gwyllysrodd, rhodd ewyllys; llythyr cymmyn, ewyllys, gwyllys; cymmyniad, gwyllysiad, cymmynroddiad.
Devise,† *s.*=*Device.*
Devised, *p. p.* dyfeisiedig, &c.; dychymygol; cymmynedig.
Craftily devised—ystrywgar, dichellgar, cyfrwys, cyfrwys-ddrwg, hocedus, ystrywiog.
Cunningly devised fables—chwedlau cyfrwys (2 *Pedr* i. 16).
Devisee, *s.* (o *devise*) cymmynai, gwyllysgedai; yr un y cymmyner peth iddo; un y rhodder tir iddo mewn ewyllys.
Deviser, *s.* dyfeisydd, dyfeisiwr, dychymygwr, dychymygydd, meisiwr; awdur, awdwr.
Devisor, *s.* cymmynwr, cymmynydd, gwyllysgedydd, gwyllysiwr, cymmynroddwr; un à roddo mewn llythyr cymmyn.
Devitable, † *a.* (Ll. *devitabilis*) gocheladwy.
Devitation,† *s.* (Ll. *devitatio*) gocheliad, ymocheliad.
Devocation,† *s.* (Ll. *devocatio*) galwad ymaith, galwad i ffwrdd; hudiad, llithiad.
Devoid, *a.* (*de* a *void*) gwag, gorwag, llwyrwag; amddifad, ymddifad, anfeddiannol, diffygiol; rhydd; heb, heb ddim.
Devoir, *s.* (Ff) dyledswydd, gwasanaeth; parch, parchedigaeth, parchus anerch, parchus gyfarchiad, dyledus barch, dyledbarch, moesbarch; gweithred o foesgarwch.
Devolution, *s.* (Ll. *devolutio*) treiglad; disgyniad; treiglad *neu* roliad i lawr; disgyniad o'r naill i'r llall; symmudiad.
Devolve, *v.* (Ll. *devolvo*) disgyn, disgynu; treiglo; dygwyddo, dygwydd, cwympo, disgyn; cwympo, *neu* ddygwydd i'r naill oddi wrth y llall; dyfod i; treiglo i lawr.
To devolve on—disgyn ar, disgyn i; dyfod i; treiglo ar; syrthio ar.
The crown devolved on his eldest son—disgynodd y goron ar ei fab hynaf; syrthiodd *neu* daeth y goron i ran ei fab henaf.
Devolvement, *s.* (o *devolve*) disgyniad; treiglad; dygwyddiad, syrthiad.
Devoration, *s.* (Ll. *devoratio*) ysiad, difrodiad, llynciad, traflynciad, gwanciad.
Devotary,† *s.* (o *devote*)=*Votary.*
Devote, *v. a.* (Ll. *devoveo, devotus*) cyflwyno, cyssegru, dïofrydu; neilltuo, rhoddi, rhoi, priodoli; rhoi i fyny; rhoddi i fyny yn hollol; ymroddi i; eidduno, eiddunedu, gofunedu, offrymu, santeiddio, sancteiddio, cymmynu; dedfrydu; melltigo, rhegu; gorchymyn i ddystryw.
To devote one's self—ymgyflwyno, ymgyssegru, ymroddi, ymröi, ymddïofrydu; cyflwyno ei hun, &c.
Devoted thing—dïofrydbeth, ysgymunbeth, peth esgymun, peth esgymunedig, peth dïofrydog.
To devote a slave to the devil—bwrw caeth i gythraul.
Devote, } *a.* cyflwynedig, cyssegredig, dïofryd-
Devoted, } og, eiddunedig, eiddunol; ymroddgar, ymroddedig; esgymun, ysgymun.
Devotedness, *s.* dïofrydedd, ymroddgarwch, cyflwyngarwch, dïofrydogrwydd, ymroddiad, ymgyssegriad, ymgyflwyniad, dïofrydoldeb, ymroddedigrwydd.
Devotee, *s.* (o *devote*) dïofrydai, dïofrydydd, dïofrydwr, ymddïofrydydd, ymgyflwynydd, ymroddwr, eiddunai, eiddunwr; dallbleidiwr; dyn dïofrydog, ofergoelus, *neu* goelgrefyddol.

Devotement, *s.* dïofrydedd, ymroddgarwch, dïofrydogrwydd; dïofrydiad, cyflwyniad, cyflwyngarwch, ymroddiad; dyhewyd, duwiolder, duwgarwch; cyflwyniad addunedig.

Devoter, *s.* dïofrydwr, dïofrydydd, cyflwynydd, cyssegrydd; addolwr, goluchwr.

Devotion, *s.* (Ll. *devotio*) dyhewyd, duwiolder, crefyddolder, duwgarwch, duwioldeb, duwiolfryd, duwiolfrydedd; duwiolswydd, goluchwyd, golychwyd, addoliant, addoliad, goluched, goluch, iolychiad, gweddi, dyfoesiwn, dyledswydd grefyddol; gwasanaeth; llywodraeth, gallu; difrifwch, dyfalwch, taerni, difrifoldeb, hewyd; parch, edmygedd, mygedd; serch, traserch, ymlyniad; rhoddiad, cyflwyniad, dïofrydiad, cyfraniad.

Counterfeit devotion — rhith-dduwioldeb, rhith duwioldeb, rhith dyhewyd, cyfrith duwioldeb; rhagrith.

To be at devotion—bod ar weddi; bod ar ddyhewyd.

To be at another's devotion—bod yn wasanaethwr ufydd, parod, *neu* ddibetrus i un; bod wrth *neu* dàn lywodraeth un; bod yn ngallu *neu* ar drugaredd un; bod wrth alwad un; bod yn llaw un; bod dàn law un; ufyddhau i'r awgrym *neu* i'r amnaid lleiaf; bod yn hollol wrth *neu* at wasanaeth.

The practice of devotion—ymarfer duwioldeb; yr ymarfer o dduwioldeb; ymarfer dyhewyd.

As I beheld your devotions—wrth edrych ar eich defosiynau (*Act.* xvii. 23).

Devotional, *a.* dyhewydus, dyhewydol, crefyddol, crefyddus, crefyddgar, duwgarol, duwgar, duwiol, goluchwydol, hewydus, addoliadol, addoliannol, dyfoesiynol; perthynol i ddyhewyd *neu* dduwiolswyddau.

Devotional exercises—duwiolswyddau, ymarferion dyhewydus, ymarferion crefyddol.

Devotionalist, } *s.* dyhewydwr, dyhewydydd,
Devotionist, } crefyddolwr; ymroddwr i ddyhewyd *neu* grefyddolder, coelgrefyddwr, ffurfaddolwr, addolwr ffurfiol.

Devoto,† *s.* (It.)=*Devotee.*

Devotor,† *s.* (o *devote*) addolwr, golychydd, iolychwr.

Devour, *v. a.* (Ll. *devoro*) difa, difrodi, ysu, treulio, gwastraffu, afradloni; gwancio, trafyncu, darlyncu, cegu, llewa, ceglyncu; bwyta yn wancus; llyncu yn ddiwala; bwyta yn llyminog; hopranu, llwyr fwyta, ymrythu, ymrythu ar, bwyta, pori, bochlwytho; diddymu, difodi; gormesu, dyfetha, gwario, cyfysu, aryglyfio; bwyta *neu* ysu bwyd heb ei gnoi.

To devour with open mouth—safneidio, ymrythu ar.

To devour greedily—bwyta yn rhawth, yn rhwth, yn gegrwth, yn wancus, *neu* yn llyminog.

Devourer, *s.* difrodwr, difrodydd, difäwr, gwanciwr, gloddestwr, trafyncwr; dyn bwytäig, rhwth, rhawth, cegrwth, glwth, gwancus, bwydiog, cyfys, aflerw, *neu* ddiwala; gwastraffwr, afradlonwr; dyn afradlawn, treulfawr, *neu* rydraul; gormeswr, gormesydd; ysglyfiwr.

Devout, *a.* (Ll. *devotus*; Ff. *dévot*) dyhewydus, dyhewydol, duwiol, crefyddol, duwgar, duwgarol, crefyddus, crefyddgar, duwiolfrydig, duwiolfryd, bucheddol, hewydus, glanfucheddol, goluchwydol, dyfoesiynol, gofunedol; santaidd, glwys, dwyfol; cydwybodol; difrifol, difrif, taer, gwresog.

Devout only in show—rhagrithiol; rhithgrefyddol, *&c.*

Devout prayers—gweddïau dyhewydus.

Devout,† *s.*=*Devotee.*

Devoutless, *a.* (*devout* a *less*) anghrefyddol, anghrefyddus, anghrefyddgar, anhewydus, annyhewydus, anfucheddol, annyfoesiynol, diddyhewyd.

Devoutlessness, *s.* anghrefyddolder, anghrefyddoldeb, anghrefyddgarwch, anghrefyddusrwydd, anghrefyddolrwydd, anfucheddoldeb, anghrefydd, annyhewyd.

Devoutness, *s.* (o *devout*) duwiolder, duwiolrwydd, duwgarwch, duwioldeb, crefyddolrwydd, crefyddoldeb, crefyddgarwch, crefyddusrwydd, duwiolfryd, duwiolfrydedd, bucheddoldeb, goluchwydoldeb, dyhewyd; difrifoldeb.

Devow,† *v. a.* (Ff. *dévouer*; Ll. *devoveo*) cyflwyno, rhoi i fyny.

Dew, *s.* (S. *deaw*; Is. *dauw*; Al. *thau*) gwlith, arien: *pl.* gwlithoedd.

Sun-dew — gwlithlys, chwys yr haul, tawddrudd, toddaid rudd, toddedig rudd.

Round-leaved sun-dew — gwlithlys crynddail, tawddrudd crynddail, toddaidd rudd grynddail.

Long-leaved sun-dew—gwlithlys hirddail, tawddrudd hirddail.

Honey-dew — melgawod, melgafod, melgawad, cawod fêl.

Falling of dew—gwlithiad; disgyniad *neu* syrthiad gwlith.

Wet with dew—gwlyb gàn wlith; gwlithog; llawn gwlith; wedi ei wlychu â gwlith.

Dew, *v. a.* gwlitho; gwlychu, gwlybhau, taenellu, *neu* ysgeintio â gwlith; gwlychu, lleithio, gwlybhau, *neu* daenellu megys â gwlith; dyferu gwlith; gwlychu, gwlybhau, lleithio.

Dewbent, *a.* (*dew* a *bend*) gwlithblygedig; plygedig gàn y gwlith; yn plygu ei ben yn y gwlith.

Dewberry, *s.* (*dew* a *berry*) mwyaren Mair, mwyaren ffreinig, mwyaren laalwyd, mwyaren y ddyrysïen lusg; mwyarllwyn glas.

Dew-bespangled, *a.* gwlithseirian, gwlithserigl, gwlithserig; gwedi ei ysgeintio â gwlithos.

Dew-besprent,† } *a.* gwlith-ysgeintiog; gwedi
Dew-besprinkled, } ei ysgeintio *neu* daenellu â gwlith.

Dew-claws, *s. pl.* gwlith-ewinedd, ewinedd y ffêr.

Dewdrop, *s.* (*dew* a *drop*) gwlithyn, dyferyn o wlith: *pl.* gwlithos.

Dew-dropping, *a.* yn dyferu gwlith; gwlithddefnynol, gwlithosog.

Dew-impearled, *a.* gwlithosgaen, gwlithemog; gorchuddiedig â gwlithos.

Dewiness, *s.* (o *dewy*) gwlithogrwydd, gwlithlonedd, arienogrwydd.

Dewlap, *s.* (*dew*, a *lap*, llyfu) tagell eidion, tagell.

Dewlapt, *a.* tagellog.

Dewless, *a.* (*dew* a *less*) diwlith.

Dewpoint, *s.* (*dew* a *point*) gwlithnod, gwlithfan, gwlithradd; pwynt *neu* radd y gwlith.
Dew-retting, *s.* gwlithgyweirio.
Dew-snail, *s.* gwlithen, gwlithfalwen, gwlithfalwoden, malwen wlith: *pl.* gwlithfalwod.
Dew-stone, *s.* gwlithfaen=math o gareg galch yn swydd Nottingham.
Dew-worm, *s.* llyngyren y ddaiar, abwydyn y ddaiar, amwydyn, abwydyn, gwlithbryf, daiarbryf: *pl.* llyngyr y ddaiar, amwyd, abwydod.
Dewy, *a.* (o *dew*) gwlithog, gwlithlawn, llawn gwlith, llawn o wlith, arienog, arienol.
Dexter, *a.* (Ll.; Gr. *dexios*) de, deheu, deheuol; perthynol i ochr dde arfien.
Dexterity, *s.* (Ll. *dexteritas*) deheuder, deheurwydd, deheudra, deheuedd, medrusrwydd, medrusder, medrusedd, hyfedredd, hylawrwydd, medredd, medrusdod, medr, dichwithder, dichwithdra, dichwithrwydd, cyfarwyddyd, deheuigrwydd, cynnildeb; parodrwydd, esgudrwydd, cyflymdra, hylwybredd, hwylusdod; ystryw.
With dexterity—yn ddeheu, yn hyfedr, yn hylaw, &c.
Dexterous, *a.* (Ll. *dexter*) deheu, deheuig, hylaw, hwylus, medrus, trylew, trylaw, hyfedr, hyfedrus, hyffordd, cyfarwydd, celfydd, cywrain, cywraint, dichwith, anchwith, llawddeog, pedrylaw, campus, rhugl, cynnil, llwybraidd; parod, esgud, cyflym, esgudlym, trwyadl; ystrywgar.
A very dexterous man—dyn deheu iawn; dyn trylew.
Dexterousness, *s.* deheuder, deheudra, deheurwydd, deheudd, medredd, medrusrwydd, medrusder, medrusdod, hyfedredd, dichwithder; parodrwydd, esgudrwydd.
Dextral, *a.* (Ll. *dexter*) deheu, deheuol, &c.; dichwith; ar y llaw dde.
Dextrality, *s.* deheuder, deheudra, deheudod, deheuoldeb.
Dextrine, *s.* (Ll. *dexter*) desythain, desythnur=math o sylwedd â geir o syth.
Dextrorsal, *a.* (Ll. *dexter* a *vorsus*) degyfodol; yn codi o'r dde i'r chwith.
Dey, *s.* (Tyrc. *dâi*) arenwad llywadur neu benadur Algiers, cyn ei goresgyn gân y Ffrancod.
Di, Dif, Dis, blaenddodiaid Lladin, (o'r Gr. *dis* neu *dicha*), yn dynodi, *di, dis-, an-; dau, dwy, dwywaith, dyblyg; aml, amryw, amry-; dy-*.
Dia, blaenddod Groeg, yn dynodi *trwy, try-*.
Diabase, *s.* (Gr. *diabasis*) glasgraig.
Diabaterial, *a.* (Gr. *diabatêrios*, o *diabainô*) ymyl-fynedol; yn myned drwy ymyl, min, neu gyffin.
Diabetes, *s.* (Gr.) troethlif, troethred, pisglwyf, pialif, y gobiso, trynclif, piswst.
Diabetic, *a.* troethlifol, pialifol, pisglwyfus.
Diablery, *s.* (Ff. *diablerie*) cythreuligrwydd, diefligrwydd, diefligdod, cythreuldod.
Diabolic, Diabolical, *a.* (Gr. *diabolicos*, o *diabolos*, diflig, cythreulig, diawlig, diewlig, diawlaidd, diaflaidd, diawledig, cythreulaidd; uffernol, melltigedig, anfad, drygionus, ysgeler, ysgymuno, ofnadwy.
Diabolicalness, *s.* diefligrwydd, diawligrwydd, diawleiddrwydd, diewligrwydd, cythreuligrwydd.
Diabolism, *s.* (Gr. *diabolos*) diaflaeth; gweithredoedd y diafol; cythreuligaeth; meddiant gân ddiafol.
Diacatholicon, *s.* (Gr. *dia* a *catholicos*) cyffredgyffaeth, cydolgyffyr, rhyddgyffaeth.
Diacaustic, *a.* (Gr. *dia* a *caiô*) trylosgomaidd, trylosgyrfig.
Diacaustic curve=*Diacaustic, s.*
Diacaustic, *s.* trylosgom, trylosgwrf, ysgyrfen adlewyrchig, cwrf adlewyrchig.
Diachylum, *s.* (Gr. *dia* a *chulos*) mwythell, diachylon, suddell, noddell.
Diacodium, *s.* (Gr. *dia* a *côdia*) nillnodd, surfedd papi.
Diaconal, *a.* (Gr. *diaconos*; Ll. *diaconus*) diaconol, diagonol, degonol, aeddonol, diaconaidd, gweinidogol; perthynol i swydd diacon.
Diacoustic, *a.* (Gr. *diacouô*) tryseiniadol, tryseiniol, attorseiniol, gwyrseiniol.
Diacope, *s.* (Gr.) rhyngsang: math ar bysg.
Diacoustics, *s.* tryseineg, tryseinyddiaeth, tryseinddysg, tryseiniadaeth, tryseiniaeth, gwyrseiniaeth, adseiniaeth, gwyrdoneg.
Diacrisis, *s.* (Gr. a Ll.) gwahaniaethad clefydau; gwybodaeth *neu* nabyddiaeth o glefydon; clwyfnabyddiad; argoel, arwydd.
Diacritical, Diacritic, *a.* gwahaniaethol, gwahaniadol, dynodol.
Diadelph, *s.* (Gr. *dis* ac *adelphos*) deugyswllt, planigyn deugyswllt=planigyn â brigerau cyssylltiedig yn y bonion yn ddwy ran, â blodau yn rhith glöyn.
Diadelphia, *s.* Deugyswllt=enw y 17fed genedl o blanigion, yn ol trefn Linnæus.
Diadelphian, Diadelphic, Diadelphous, *a.* (Gr. *dis* ac *adelphos*) deugyssylltaidd, deugyssylltig, deugyssylltiog; perthynol i'r genedl Deugyswllt.
Diadem, *s.* (Gr. *diadêma*; Ll. *diadema*) coron, teyrngoron, talaith, corynrwy, coronbleth, coron freninol, talaith freninol.
Remove the diadem — symmud y meitr (*Esec.* xxi. 26).
Diademed, *a.* coronog, taleithiog, teyrngoronog; addurnog.
Diadrom, *s.* (Gr. *diadromê*) ymsiglawd, ymsiglad, ymdafliad; yr amser a gymmer dringlyn i chwareu yn ol ac yn mlaen.
Diæresis, Dieresis, *s.* (Gr. *diairesis*; Ll. *diæresis*) dydolnod, dydoleg; gwahaniad=(¨); megys, *gweddïo, dilëu*.
Diagnosis, *s.* (Gr.) gwybodaeth *neu* nabyddiaeth o glefyd; clefydwyddiant, clwyfnabyddiaeth, dosbarthiad clefydau; gwybodaeth wahaniaethol *neu* ddynodol.
Diagnostic, *a.* (Gr. *diagnôsticos*) gwahaniaethol, arwyddnodol, dynodol, hynodol, nodweddol, amlygiadol; clefydnodol.
Diagnostic, *s.* argoelnod, arwyddnod; arwydd clefyd, heintfynag, clefydfynag; arwyddbrawf.
Diagonal, *a.* (Gr. *diagônios*) croes *neu* draws o'r naill gongl i'r llall; croes, traws; o gornel i gornel; o gongl i gongl; onglog.
Diagonal, *s.* croesonglin, trawsonglin, tryonglin, croeslinell; lliuell o'r naill gongl i r llall; lleddflin.
Diagonally, *ad.* ar groes o gongl i gongl; ar draws o gornel i gornel; ar oleddf o gongl i gongl; yn llwrw ei gornel.
Diagonous, *a.* (Gr. *diagônios*) pedronglog, pedryongl, pedrygongl.

Diagram, *s.* (Gr. *diagramma*) llun, darlun, dangoslun, argraffiun, dangosddull.

Diagraph, *s.* (Gr. *diagraphô*) trygraffyr=offeryn arferedig mewn arbaith.

Diagraphic, } *a.* (Gr. *diagraphô*) darluniol,
Diagraphical, } darluniadol, dysgriñiol, trygraffol.

Dial, *s.* (Gw. *diail;* o'r Ll. *dies*, dydd?) orfynag, awrfynag, heulfynag, heulawr, deial.

Sun-dial—heulfynag, dyddfynag; orfynag heulawl.

Moon-dial—lloerfynag, nosfynag; orfynag lloerol.

Dial-plate—gwyneb orfynag, orblad, arwyneb awrfynag, mynaglafn.

The dial of Ahaz—deial Ahas (2 *Bren.* xx. 11).

Gnomon *or* pin of a dial—nodwydd, pin, bys, llaw, mynegfys, *neu* drwyn orfynag; mynagfys.

Dialect, *s.* (Gr. *dialectos*) priodiaith, amrywiaith, tafodiaith, adiaith, llafarwedd, llafariaith, cangeniaith, priodoliaith, adraniaith; iaith, aeg, ymadrodd; geirweddiad, geiriad, hepwedd.

Provincial dialect—parthiaith, parthaeg, parthadiaith, taleithaeg, broaeg; priodiaith daleithiol, &c.

South Wales Dialect—Deheubartheg, Deheubarthaeg, Debarthaeg; amrywiaith Deheudir Cymru.

North Wales dialect—Gwyndodeg, Gwyndodaeg, Gwyndodiaith, Gwyneddaeg; iaith Gwynedd; llafariaith Gwynedd, &c.

Silurian dialect, Dialect of Gwent, } Gwenhwyseg, Gwenhwyseg, Esyllaeg, iaith Gwent, iaith Esyllwg.

Dimetian dialect—Dyfedaeg, Dyfedwyseg; cangeniaith Dyfed.

Attic dialect—Atticaeg, priodiaith Attica, llafarwedd Attig.

He treated him in a rough dialect—efe a roddodd iddo iaith *neu* eiriau afrywiog; efe a'i triniodd ef mewn iaith drosgl.

Dialectical, } *a.* (Gr. *dialecticos*) priodieithol,
Dialectic, } cangenieithol, amrywieithol, adieithol, llafarieithol; rhesymegol, arbwyllegol, rhesymiadol, arbwyllebus, arbwyllol.

Dialectician, *s.* (o *dialectics*) rhesymegwr, rhesymegydd, arbwyllegwr, ymresymydd.

Dialectics, *s.* (Gr. *dialectiké*) rhesymeg, arbwylleg, arbwylleb, ymresymeg; dadlyddiaeth.

Dialector, *s.* rhesymegydd; un cyfarwydd mewn rhesymeg.

Diallage, *s.* (Gr. *diallagé*) gwahanlawdd = math o ddelidfaen.

Dialling, } *s.* (o *dial*) orfynegiaeth, heulfynegiaeth, heuloriaeth, deialiaeth.

Dialling lines, } orfynagradd, heulfynagradd, llinellau heulfynegol.
Dialling scale, }

Diallist, } *s.* orfynegydd, heulorydd, heulfynegwr.
Dialist, }

Dialogism, *s.* (Gr. *dialogismos*) ymddyddaniaeth; ymddyddan *neu* araeth ddychymygol; ffug-ymddyddan.

Dialogist, *s.* (o *dialogue*) cymddyddanwr, cymddydanydd, cyfarieithwr, arddysmegydd, ymddyddanwr, ymchwedleuwr; llefarydd mewn cydymddyddan; ysgrifenydd ymddyddanion.

Dialogistic, } *a.* cydymddyddanol, cymddy-
Dialogistical, } ddanol, cynnadleddol, arddysmegol; ar ddull cydymddyddan.

Dialogize, *v. n.* cydymddyddan, cymddyddan, ymddyddan, arddysmegu, chwedleua; siarad mewn cydymddyddan.

Dialogue, *s.* (Ff.; Gr. *dialogos*) ymddyddan, cydymddyddan, cymddyddan, ymsiarad, ymgom, arddysmeg, cynnadl, cyfymbwyll, cynnadledd, cydsiarad, ymddywedyd, cyfarlaith, chwedleuaeth, cydchwedl, parliant.

Dialogue-writer—ysgrifenydd cymddyddanion; arddysmegydd, cyfarieithydd.

Dialogue,† *v. n.* cydymddyddan, cymddyddan, ymddyddan, ymgomio.

Dialysis, *s.* (Gr. *dialusis*) dydolnod, dydoleg=(¨): gwendid, eiddilweh, eiddiledd.

Diamantine,† *a.*=*Adamantine.*

Diameter, *s.* (Gr. *diametros*) tryfesur; canoldros, canoldraws, canolfesur.

Diametral, *a.*=*Diametrical.*

Diametral, *s.* tryfesur.

Diametrally, *ad.*=*Diametrically.*

Diametrical, *a.* (o *diameter*) tryfesurol; uniawn drwy y canol; canoldrawg, uniondros.

Diametrically, *ad.* yn uniawn drwy'r canol; yn llwyrgroes, yn gyfeiriol, yn uniongyrch, yn hollol groes.

Diametrically opposite—yn gwbl groes i'w gilydd; yn llwyr groes i'w gilydd; yn gwbl *neu* yn llwyr wrthwyneb; mor groes i'w gilydd a'r dwr i'r tân.

Diamond, *s.* (Ff., Al, ac Is. *diamant;* Ll. a Gr. *adamas*) adamant, celltem, cellt; gemlythyren; pedryleddf, lleddfbedror; petryal goleddf.

Diamond, *a.* o adamant, o gelltem; adamantog, celltemaidd.

Diamond colour—lliw yr adamant.

Diamond-shaped—ar ddull lleddbedror; pedryleddfaidd.

Diander, *s.* (Gr. *dis* ac *anér*) deuwryw; planigyn â dau frigeryn yn mhob blodeuyn.

Diandria, *s.* Deuwryw=enw yr ail genedl o blanigion, yn ol trefn Linnæus.

Diandrian, } *a.* (o *diander*) deuwrywaidd, deu-
Diandrous, } wryw; âg iddo ddau frigeryn.

Dianthus, *s.* (Gr. *dios* ac *anthos*) penigan, ceian, ceilys, euad.

Diapasm,† *s.* (Gr. *diapasso*) perlwch, perarogl, perfwg.

Diapason, } *s.* (Gr. *dia pasôn*) cyfangerdd, cyf-
Diapase, } andon; cylch wythawd; y pumthegfed; tonradd, tonraddyr.

Diapente, *s.* (Gr. *dia* a *pente*) pummed, y pummed.

Diaper, *s.* (Ff. *diapré;* o *Ypres*, yn yr Iseldiroedd, meddir) llian caerog, blodeuwe, blodonwe; tywel, llawlian, cedafien.

Diaper, *v.* gwau yn gaerog, yn droellog, *neu* yn flodeuog; gweithio yn gaerog *neu* yn flodeuog; amrywioli, amrywio, amryliuio, blodeuo, gwullio; gwneuthur blodau ar.

Diapering, Diaper, } *a.* amryliuiog, caerog.

Diaphaned, *a.* (Gr. *diaphainô*) tryloew, gloew, dysglaer.

Diaphaneity, *s.* (Gr. *diaphaneia*) tryloewder, tryloewedd, trybelidrwydd, gloewder, gloewedd, ysblander, tryleinder, claerder.

Diaphanic, } *a.* (Gr. *diaphanês*) tryloew,
Diaphanous, } gloew, trybelid, claer, dysglaer,

trylachar, ffloew, hyloew, hyglaer, trylain, ysblan.

Diaphonic, *a.* (Gr. *dia* a *phonê*) tryseiniol, tryseniadol, attorseiniol, gwyrseiniol, gwyrdônol.

Diaphonics, *s.* tryseineg, tryseiuyddiaeth, tryseinddysg, tryseiniaeth, adseiniaeth, gwyrseiniaeth, gwyrloneg.

Diaphora, *s.* (Gr.) gwahanblyg.

Diaphoresis, *s.* (Gr.) gorchwys; gorchwysiad, chwysbariad, chwysoriad.

Diaphoretic, *a.* chwysgar, chwysbair, chwysbarol; â bair chwys.

Diaphoretic, *s.* chwysgyffyr, chwysgyffer, chwysor: *pl.* chwysorion, chwysgyfferi, chwysbeirion.

Diaphram, *s.* (Gr. *diaphragma*) llengig, lleingig, parwyden; y trawsgae.

Diaphragmatic, *a.* (o *diaphram*) llengigol, parwydol; perthynoli'r barwyden; â berthyn i'r llengig.

Diaporesis, *s.* Gr.) petrusder, ammheuaeth, petrusedd=ffugr mewn areitheg.

Diarian, *a.* (o *diary*) dyddiadurol, dyddlyfrol; dyddiol, beunyddiol.

Diarist, *s.* (o *diary*) dyddlyfrwr, dyddiadurydd, dyddiadurwr.

Diarrhœa, } *s.* (Gr. *diarrhoia*) pibre, darymred,
Diarrhea, } dolur rhydd, y bib, rhyddglwyf.

Diarrhœtic, } *a.* (o *diarrhœa*) pibreawl, dar-
Diarrhetic, } ymredol; â'r dolur rhydd arno; rhydd, llac.

Diarthrosis, *s.* (Ll. o'r Gr. *diarthroô*) rhyddgymmaliad, rhydd-gnawiad; pencnawiad rhydd *neu* ymsymmudol.

Diary, *s.* (Ll. *diarium*) dyddiadur, dyddlyfr, cofiyfr peunyddiol.

Diary fever—twymyn undydd.

Diaschism, *s.* (Gr. *diaschisma*) trychwahan.

Diaspore, *s.* (Gr. *diaspora*) chwalfaen.

Diastaltic, *a.* (Gr. *diastalticos*) helaethedig, ymledog; gwych, godidog, ardderchog, hyf, hy, eofn, gwychr.

Diastase, *s.* (Gr. *diastasis*) braglysnur=math o sylwedd llysieuol â geir mewn brag.

Diastem, *s.* (Gr. *diastêma*) cyfrwng, cyfwng.

Diastole, } *s.* (Gr. *diastolê*) ymlediad, llydan-
Diastoly, } iad, hwyhad; ymlediad y galon, clustenau, a rhydweliau; estyniad *neu* hwyhad sill.

Diastyle, *s.* (Gr. *dia* a *stulos*) trygolofnedd, trybilliad.

Diatessaron, *s.* (Gr. *dia* a *tessara*) trybedwerydd, pedwerydd perffaith; cyssondeb y 4 Efengyl; pedrygyssondeb; y 4 Efengyl.

Diathermal, } *a.* (Gr. *dia* a *thermainô*) try-
Diathermous, } greidiol; â ollyngo wres drwyddo.

Diathesis, *s.* (Gr.) ansawdd y corff, credd y corff, dyli y corff, tymmyr y corff, corffgredd.

Diatomous, *a.* (Gr. *diatemnô*) tryhollt, tryholltol; âg iddynt un holltad.

Diatonic, *a.* (Gr. *dia* a *tonos*) trydonol, trydonig.

Diatonic scale—tryseinradd, graddfa drydonol.

Diatonics, *s. pl.* trydonau, trydonegau.

Diatribe, *s.* (Gr. *diatribê*) hirdraethawd, hirholiad, dadleuad hirfaith; treithawd dïodor neu barhaol. [faith.

Diatribist, *s.* hirdraethodwr, treithodydd hir-

Diazeutic, *a.* (Gr. *diazeugnumi*) dadgyssylltig.

Dibble, *s.* (Is. *dipfel*, yn ol *Skinner*; o *dabble*, yn ol *Junius*) tyllyr, planbren, pren planu, haiarn planu.

Dibble, *v.* planu â phlanbren; tyllyrio, tyllu; trochi, ymdrochi, cleigio.

Dibbler, *s.* tyllydd, tyllwr, tyllyrwr; tyllydd â phlanbren; planwr â thyllyr.

Dibstone, *s.* tafgaregan, caregan dafl.

Dibranchiata, } *s. pl.* (Gr. *dis* a *bragchia*) dwy-
Dibranchiates, } dagelliaid, dwydagellogion.

Dicacity, *s.* (Ll. *dicacitas*) coegni, crasder, hewcri, cymhendod; siaradusrwydd, dywedgarwch, dadwrdd, baldordd.

Dicast, *s.* (Gr. *dicastês*) rheithiwr (yn Groeg gynt).

Dice, *s. pl.* (o *dic*) disiau, ffristiau: *sing.* dis, ffrist.

To play at dice—chwareu disiau, taflu disiau, chwareu ffristiau, ffristialu.

A player at dice=*Dicer*.

A cast at dice—ergyd ar ddis; ergyd ar ddisiau.

To throw the dice—ffristialu; taflu disiau.

Dice, *v. n.* ffristialu, chwareu disiau, taflu disiau.

Dice-box, *s.* ffristiol, ffristial, blwch disiau, disflwch.

Dice-coal, *s.* ffristlo, glo dis.

Dice-maker, *s.* gwneuthurwr disiau *neu* ffristiau.

Dicephalous, *a.* (Gr. *dis* a *cephalê*) deuben, deupen, deubenog, deupenog; â dau ben iddo.

Dicer, *s.* (o *dice*) disiwr, ffristiwr, chwareuwr disiau, taflwr disiau.

Dich,† *v. a.* llygriad o *dit* am *do it*.

Dichlamydeous, *a.* (Gr. *dis* a *chlamus*) dwyamlenog, dwydoronog.

Dichotomize, *v. a.* (Gr. *dicha* a *temnô*) deubarthu; tori *neu* ranu yn ddwy ran; rhanu yn barau.

Dichotomous, *a.* deubarthaidd, deubarthol; yn rhanu, yn tori, *neu* yn parthu yn ddwy ran; yn rhanu yn barau o'r bon i'r brig.

Dichotomy, *s.* (Gr. *dichotomia*) deubarthiad; rhaniad *neu* doriad yn ddwy ran; rhaniad, toriad, *neu* ddosbarthiad yn y canol; hannerlloer, hanner lleuad.

Dichroism, *s.* (Gr. *dis* a *chrôma*) deuliw, deuliwedd.

Dichroit, *s.* (Gr. *dis* a *chroa*) millfaen.

Dichromatic, *a.* (Gr. *dis* a *chrôma*) deuliwiog; âg iddo ddau liw.

Dicing-house, *s.* ffristty, disdy, ty chwareuon; ty disiau.

Dicker, *s.* (Gr. *decca*; Ll. *decem*) deg, deg o nifer, degrif.

Dicker of leather — deg o grwyn; deg croen.

Dicoccous, *a.* (Gr. *dis* a *coccos*) deuronynog, dwygellog.

Dicotyledon, *s.* (Gr. *dis* a *cotulêdôn*) deugiblys, deugibog, deugibhadog, deuhadgodog.

Dicotyledons, } *s. pl.* deugibogion, deugib-
Dicotyledoneæ, } hadogion, deuhadgibogion,
Dicotyledonia, } deuhad-ddeiliog; esdyfiaid =cenedl o blanigion âg iddynt ddau hadgib.

Dicotyledonous, *a.* deugibog, deugibhadog, deugibaidd, deuhadgibaidd; âg iddo ddwy hadgoden.

Dicranum, *s.* (Gr. *dicranos*) fforch-fwsogl, fforch-fwswn.

Dicrotos, *s.* (Gr. *dicrotos*) cur dyblyg, deugur; gwaedgur tra chyflym.

Dictammus, *s.* (Gr. *dictamnos*) math o ddittain, dittain diryw.

Dictate, *v. a.* (Ll. *dicto;* Ff. *dicter*) gorchymyn, erchi, rhoi gorchymyn; addysgu, hyfforddi, hyfforddio, cyfarwyddo; dywedyd, traethu, *neu* adrodd i un beth à ysgrifeno; dangos pa beth à wneir; dangos pa fodd y gwneir; llefaru yn bendant *neu* yn awdurdodol; rhwyfoli; crybwyll, annog; traethu, dadgan, adrodd, rhagnodi.

Dictate, *s.* gorchymyn, arch, archiad; cyfarwyddyd, cyfarwyddiad, hyfforddiad, rheol, gosodiad, arwiredd, direb, *neu* wireb à draddodir gydag awdurdod; annogaeth, cymhelliad, cymhell; y peth à ddyweto un; crybwyll; rhwyfau; gair yn air ar bawb.

Dictation, *s.* (o *dictate*) gorchymyniad, archiad, hyfforddiad, cyfarwyddiad; dywediad, traethiad, rhagnodiad.

Dictator, *s.* (Ll.) penrheolwr, rhwyfadur, rhwyfiadur, rhwyfolur, rhwyfiedydd, rhwyfenydd; un y mae ei air yn air ar bawb.

Dictatorial, *a.* (o *dictator*) rhwyfadurol, rhwyfiadurol, rhwyfanol; annibynol, anymddibynol, hollol, awdurdodol, arglwyddaidd, meistrolaidd, gorchymyngar, pendant; à fyn fod ei air yn air ar bawb; anfeistroladwy.

Dictatorship, } *s.* penrheolaeth, rhwyfadur-
Dictature, } iaeth, rhwyfiaduriaeth, rhwyfolaeth; awdurdod, meistrolgarwch, rhwyfusedd, rhwyfineb, trahausder, pendantrwydd.

Dictatory, *a.* (Ll. *dictatorius*) arglwyddaidd, awdurdodol, meistrolgar, rheolgar, gorchymyngar, pendant, trahäus.

Dictatrix, *s.* (Ll.) rhwyfadures, rhwyfanes, rhwyfoles, rhwyfyddes.

Diction, *s.* (Ll. *dictio*) dywediad, ymadroddiad, geiriad, ieithwedd, dullwedd, dull ymadrodd, geirweddiad, geiriolaeth, geiriadaeth, geirddull, geirddawn, treithiad, traethiad, iaith, dull, amwedd, priod-ddull.

Dictionary, *s.* (Ll. *dictionarium;* Ff. *dictionnaire*) geiriadur, geirlyfr.

Etymological dictionary — cyneiriadur, cyneirlyfr, gwreiddiadur, geiriadur cyfachyddol, geirlyfr geirdarddol.

Pronouncing dictionary—geiriadur cynaniadol, geirlyfr cynanol, cynaniadur, aceniadur.

Dictionary of sciences—geiriadur gwyddorol, geirlyfr gwyddorion, gwyddoriadur.

Dictionary of arts—geiriadur celfyddol, celfeiriadur, geirlyfr celfyddydau.

Dictionary of arts and sciences—geiriadur celfyddol a gwyddorol; gwyddoniadur.

Classical dictionary—geiriadur uchawdurol; geirlyfr o briodenwau Groeg a Rhufain.

Dictionary of phrases—broddiadur, broddegiadur.

Welsh dictionary—geiriadur Cymreig.

A dictionary of the Welsh language—geiriadur Cymraeg; geirlyfr o'r iaith Gymraeg.

The author *or* writer of a dictionary—geirlyfrwr, geirlyfrydd, geiriadurwr, geiriadurydd.

Dictum, *s.* (Ll.) haer, honiad, haeriad, haeriant, taeriad, honawd, haeriad noeth; honiad heb brawf, dywediad; dedfryd, barn cylaredd.

Didactic, } *a.* (Gr. *didacticos*) addysgiadol,
Didactical, } addysgol, hyfforddiadol, athrawiaethol, egwyddorol, athrawaidd, addysgediguol, cyfarwyddol; yn cynnwys addysg, addysgiadau, hyfforddiadau, egwyddorion, *neu* reolau.

Didactic poem—cerdd hyfforddiadol, cân addysgiadol, cân addysg.

Didactyle, *s.* (Gr. *dis* a *dactulos*) deufysiog, deufysiol; anifel à dim ond dau fys ar ei droed.

Didactylous, *a.* deufysiog, deudroedfysiog; à chanddo ddim ond dau fys troed.

Didapper, *s.* (o *dip*) tindroed, ymdrochiar, soddiar.

Didascalic, *a.* (Gr. *didascalicos*) athrawaidd, athrawus, athrawiadol, athrawol, hyfforddiadol, addysgus, addysgediguol, addysgiadol, cyfarwyddol; yn cynnwys *neu* yn rhoddi addysgiadau, &c.

Didder, † *v. n.* (T. *diddern*) crynu *neu* rynu gàn annwyd.

Didile, *v. a.* twyllo, hocedu, coegio.

Diddle, *v. n.* gwegian, honcian, honcio, siglo.

Didecahedral, *a.* (*di* a *decahedral*) dyddengochrog.

Didelphic, *a.* (o *didelphys*) torgoddog, bolgoddaidd, torgrothog, dwygrothol; perthynol i'r rhywogaeth folgodog.

Didelphidæ, *s. pl.* dwygrothiaid, bolgodogion, torgodogion, torgodfilod.

Didelphys, } *s.* (Gr. *dis* a *delphus*) bolgodog,
Didelphis, } torgodog, torgrothog, dwygrothog; bolgodogion, bolgodiaid, dwygrothiaid, dwygrothogion, torgodogiaid=rhywogaeth o filod, megys y cangarŵ a'r opossum, à chanddynt dàn eu tor gwd i amddiffyn a chadw eu rhai bychain.

Didelphoid, *a.* dwygrothog, dwygrothol, bolgodol.

Didodecahedral, *a.* (*di* a *dodecahedral*) dyddeuddegochrog.

Didrachma, } *s.* (Gr. *didrachma*) darn o hen
Didrachm, } arian bath; yn Attica, gwerth o ddeutu 1*s.* 7½*c.*; yn Aigina, o ddeutu 2*s.* 3½*c.*

Diduction, *s.* (Ll. *diductio*) dydoliad, gwahaniad; tyniad oddi wrth; tyniad oddi wrth eu gilydd.

Didymous, *a.* (Gr. *didumos*) dyblyg, deublyg, gefellaidd.

Didynam, *s.* (Gr. *dis* a *dunamis*) deurinweddog, planigyn deurinweddog=planigyn âg iddo 4 brigeryn yn mhob blodeuyn, dau yn hwy, un paledryn, a blodau safnrwth.

Didynamia, *s.* Deurinweddog=enw y 14edd genedl o blanigion, yn ol trefn Linnæus.

Didynamian, } *a.* (Gr. *dis* a *dunamis*) deurin-
Didynamous, } weddog, deurinweddol; perth-
Didynamic, } ynol i'r genedl Deurinweddog.

Die, *v. n.* (Sw. *dö;* D. *döer*) marw, trengu; darfod am dano; ymadaw, ymadael, *neu* ymado â'r byd; ymadael â'r ysbryd; terfynu, peidio, diffodd, diffoddi; trigo; huno; marweiddio.

To die away—llesmeirio, masu, llewygu; syrthio mewn llewyg *neu* lesmair; lleseghau; diflanu, edwino, gwywo.

To die (as beer, &c.)—marw, merfu, diflasu; colli ei flas, ei nerth, *neu* ei rym; myned yn ddiflas.

Ready to die, } ar farw, ar drengu;
Just about to die, } yn barod i farw; yn barod i drengu; ar dranc, ar drancedigaeth; yn mron marw; ar fin trancedigaeth; ar fin marw.

Condemned to die—eneidfaddeu, dywynfaddeu; gwedi ei fwrw i farw *neu* i farwolaeth; à fo dàn farn marwolaeth; à fo wedi ei farnu i farw; collfywyd; gwedi ei fwrw i'w golli.

To die standing—marw ar ei draed; celffeinio, marw, gwywo.

That thief shall die—lladder y lleidr hwnw (*Deut.* xxiv. 7).

Those that are appointed to die—plant marwolaeth (*Salm* lxxix. 11).

He died—bu farw; marwodd.

They died — buant farw, buont farw; marwasant.

Die, *pl.* Dice, *s.* (Ff. *dé*; It. ac Ysp. *dado*; Gw. *disle*) dis, ffrist; chwechochryn, cub; tynged, chwaen, hap.

My die is cast—y mae fy nhynged drosodd.

Die, *pl.* Dies, *s.* bathai, bathyr, bathnod, bathargraff.

Diecian, *s.* (Gr. *dis* ac *oicos*)=*Diœcian.*

Dieresis, *s.* (Gr. *diairesis*)=*Diæresis.*

Diesis, *s.* (Gr.) tonran.

Diet, *s.* (Gr. *diaita*; Ll. *diæta*) ymborth, llunlaeth, porthiant, ysborth, ysborthion, cynnaliaeth, bwyd a dïod, arlwy, buchedd, bwrdd; dogn-ymborth, desymborth, rhabymborth, ymborth gosodedig, ymborth dognedig; bwyd a llŷn penodol.

Coarse diet—sir galed.

Diet, *s.* (o'r Ll. *dies*; Ff. *diète*; Al. *reichstag*; Is. *rykdag*) llwyrwys, eisteddfod tywysogion.

The diet of the German confederation—llwyrwys y cynghrair Almaenig; llwyrwys y cynghrair Almaenaidd; llwyrwys cynghrair yr Almaen.

Diet, *v.* ymborthi, porthi, bwyta, byrddio, talwestu; cynnal mewn bwyd a dïod; cymmeryd un ar ei fwrdd; desborthi, prinborthi; penodi *neu* ddogni ymborth; dogni bwyd a llŷn; cymmedroli *neu* gyfartalu bwyd ac yfed; byw ar ddogn; dogn-ymborthi; deddborthi.

Dietary, *a.* (o *diet*) ymborthol, ysborthol; perthynol i ymborth *neu* luniaeth.

Diet-drink, *s.* meddyglyn, dïod feddygol.

Dieter, *s.* (o *diet*) ymborth, ysborthydd; desborthwr, deddborthwr.

Dietetic, } *a.* (Gr. *diaitêticé*) ymborthol, ys-
Dietetical, } borthol, desborthol, desymborthol, deddborthol, prinborthol; perthynol i ymborth *neu* luniaeth.

Dietetics, *s. pl.* desbortheg, ymbortheg; y rhan o feddyginiaeth à berthyn i reoleiddiad ymborth.

Dietine, *s.* (o *diet*) talwyrwys, rhaglwyrwys, llwyrwys gantrefol, eisteddfod gantrefol.

Differreation, *s.* (Ll. *differratio*) datteisiad; ysgariad, defod ysgar (yn mhlith yr hen Rufeiniaid).

Differ, *v.* (Ll. *differo*) gwahaniaethu, amrywio, amryfeilio, amryfalu, amryfelu, amgenu, rhagoriannu, amryfaelio, amryfaelu, gwahanu; bod yn amgen, yn wahanol, yn amryfal, *neu* yn amrywiol; bod â gwahaniaeth, â gwahan, *neu* â rhagor rhyngddo; bod yn anghyffelyb, yn annhebyg, *neu* yn wrthwyneb; bod yn anghysson; bod yn anghytun; anghytuno, anghordio, anghyssoni, ymryson, ymdrafodi, cwerylu, anghydsynio, anymgydfod, ymrafaelio; tybio amgen; bod â thyb amgen; bod o dyb amgen; bod yn wahanol; tybio y gwrthwyneb; tybied yn amgen.

The privet and alder differ in quality—nid unnaws gwyraws a gwern.

One star differeth from another star in glory—y mae rhagor rhwng seren a seren mewn gogoniant.

Difference, *s.* (Ff.) gwahaniaeth, amrywiaeth, gwahan, rhagor, rhagoriaeth, rhagoriant, rhagorineb, amgenaeth, gwahanred; anghytundeb, anghydfod, amrafael, ymrafael, ymryson, anundeb, anysgymmod, annysgymmod, cweryl, dadl, dadleu, ymddadleu, cyfrysedd.

To end differences by treaty—cylafareddu, cyflafareddu.

Difference, *v. a.* gwahaniaethu, gwahanu, gwahanredoli, amgenu; gwneuthur gwahaniaeth, rhagor, *neu* ragoriaeth; rhoi nod gwahan; neilltuo.

Different, *a.* (Ff.; Ll. *differens*) gwahanol, amrywiol, amryw, amryfal, amrywiog, amgen, annhebyg, anghyfath, anghyffelyb, anghymharus, anghyfatebol, gwrthwyneb; gwahanredol, gwahaniaethol, neilltuol; arall.

A father is different from a master—y mae gwahaniaeth rhwng tad a meistr.

The privet and alder are of a different quality—nid unnaws gwyraws a gwern.

Differential, *a.* (Ff. *différentiel*) rhagoriannol, gwahanolig, neilligol, anghyfath, gorfychanig, gorfychanigol, anfeidrol fychan, bychydigol.

Differential calculus—rhifoniaeth anghyfath, rhifoneg neilligol, rhifoneg wahanolig, rhifoniaeth fychydigol.

Differential, *s.* gorfychanigyn.

Differently, *ad.* yn wahanol, &c.; mewn modd amgen; mewn dull arall.

Difficile,† *a.* (Ff.; Ll. *difficilis*) anhawdd, dyrys.

Difficileness,† *s.* anhawsder, dyryswch.

Difficult, *a.* (Ll. *difficilis*) anhawdd, dyrys, caled, afrwydd, astrus, rhwystrus, anhyrwydd; dygn, trwm, amdrwm, gorthrwm, trallodus; anhyfodd, anhydrin, anniddig, anhywedd, anfoddog; anhawdd ei foddio.

A difficult person—monyn, soryn; un anhawdd ei foddio.

To render difficult — anhyrwyddo, afrwyddo; gwneuthur yn anhawdd, &c.

More difficult—anhawddach, anhaws, anhawsach, caletach; mwy anhawdd, &c.

Less difficult—haws, hawddach, hawsach, caletach; mwy hawdd, &c.

Difficult task—gwaith caled *neu* anhydrin; gorchwyl anhawdd *neu* ddyrys.

Difficultly, *ad.* yn anhawdd, &c.; o braidd, braidd, prin, yn brin, o fraidd; trwy boen, trwy ddygn boen, trwy lafur, trwy anhawsdra, gydag anhawsder.

Difficulty, *s.* (Ll. *difficultas*; Ff. *difficulté*) anhawsder, anhawsdra, anhawsedd, anhawddineb, caledi, dyrysni, dyryswch, dyrysrwydd, astrusi, afrwyddineb, afrwydd-deb, anhy-

rwyddedd, cyfyngder, cyni, dygnedd, trallod, cyfeiaeth, cyfeiedd, ffaig, rhwystr, lludd, lluddiant, rhys; anfoddogrwydd; anhwyldeb.
With difficulty=*Difficultly*.
Without difficulty—yn ddirwystr, yn ddidres, yn rhwydd; heb anhawsder, &c.
Difficulty of speech — attal dywedyd, ffeigeb.
Difficulty in one's circumstances—trallod, gofid, adfyd, blinfyd, tres, trybestod; caledi mewn amgylchiadau.
To make a difficulty of—gwneuthur gorchest o beth; bod yn anhawdd *neu* flin gàn un wneuthur *neu* ddywedyd peth.
A work of great difficulty—gwaith gorchestol *neu* anhydrin; gorchest, gorchestwaith, campwaith.
A work of no great difficulty—gwaith heb fawr o gamp *neu* orchest arno.
Extreme difficulty — anhawsder dirfawr, &c.; gorffaig.

Diffide, *v. n.* (Ll. *diffido*) anymddiried, anghoelio, anghredu, anhyderu, gwanffyddio, gwangredu; bod yn anhyderus.

Diffidence, *s.* (Ll. *diffidens*; Ysp. *difidencia*) anhyder, gwanhyder, anymddiried, gwanymddiried, gwangred, gwanffydd, anghoel, gwangoel, gwangalondid; gowylder, gwyledd, gwylder, cyrchwyledd, gofuldra, petrusder.

Diffident, *a.* (Ll. *diffidens*) anhyderus, anymddiriedus, gwanffyddiog, gwanffyddiol, anghoelgar, gwangredol, gwangrediniol, dihyder, pryderus, ofnus, digalon, gwangalon, llwfr; yn anhyderu, yn gwangredu, yn anymddiried; gwylaidd, gwyl, goful, cyrchwylus; petrusgar; à'i gred yn wàn.

Diffind, *v. a.* (Ll. *diffindo*) hollti yn ddau; hollti, ysgyrioni.

Diffision, *s.* (Ll. *diffindo, diffisum*) holltad, holltiad; holltad yn ddau.

Diffiation, *s.* (Ll. *diffio, diffiatus*) chwythiad ar wahan; amffwyriad, hychwythiad, dychwythiad.

Diffluence, } *s.* (Ll. *diffluens, diffluo*) hylifedd,
Diffluency, } amlifedd, amlifad; llifad *neu* rediad ar led; llifad, dylifad, *neu* rediad allan o bob parth; llifad ymaith o bob tu.

Diffluent, *a.* amlifol, hylifol, hylif, amhylifol, hyred; yn llifo, yn dylifo, *neu* yn rhedeg allan o bob parth; à red allan o bob tu; anwadal, ansefydlog.

Difform, *a.* (Ll. *dis* a *forma*) afreolaidd, anrheolaidd, anffurfaidd, anffurfiog, anghydffurfiog, anunffurfiol, anunffurf, anghyfiun, annhebyg, diffurf.

Difformity, *s.* anunffurfiaeth, anffurfiaeth, anghydffurfiaeth, anffurfiogrwydd, anffurfeiddrwydd, afreoleiddwch, llun afreoledd, annhebygder.

Diffract, *v. a.* (Ll. *diffractum, diffringo*) chwilfriwo, chwilfriwio, briwo, dyfriwo; tori yn yfflon, yn deilchion, yn gandryll, yn chwilfriw, *neu* yn ddarnau.

Diffraction, *s.* dyfriwiad, dyfriwad, chwilfriwiad, briwiad, màn ddarniad; toriad yn yfflon, &c.
Diffraction of light—dyfriwiad goleuni.

Diffranchise, *v. a.* (Ll. *dis* a *franchise*) difreinio, difreintio, dadfreinio, dadfreintio, difreinioli, dadfreinioli, difwrdeisio; difuddio; amddifadu o fraint.

Diffranchisement, *s.* difreiniad, difreintiad, dadfreiniad, dadfreintiad; difuddiad; amddifadiad o fraint.

Diffuse, *v. a.* (Ll. *diffusus*) taenu, lledaenu, gwasgaru, amdaenu, llettaenu, lledu, rhafu, llyddu, llydduso; tywallt *neu* daenu ar led; gyru ar led; gyru ar wasgar; rhoddi ar daen; chwyddo.
To diffuse itself—ymdaenu, ymledu, ymwasgaru, ymwasgar.

Diffuse, } *a.* ar daen, ar led, ar wasgar; gwas-
Diffused, } garedig, gwasgarog, gwasgar, llyddol; taenedig ar led; helaeth, ehelaeth, helaethlawn, helaethfawr, dibrin; amleiriog, geiriog, amlair, anghryno, annhalfyr, annhalgrwn, nid cryno; llawn; chwyddedig, annyben; rhydd, gwyllt.
Diffuse style — gwasgariaith, ieithwedd anghryno, wasgar, wasgarog, *neu* wasgaredig; dullwedd anghryno.
Diffuse poem — gwasgargerdd, cerdd anghryno, gwasgargan.

Diffusely, } *ad.* ar daen, ar led, ar wasgar;
Diffusedly, } yn wasgaredig, &c.

Diffusedness, *s.* gwasgaredd, gwasgaredigrwydd, gwasgarogrwydd, gwasgarwch, gwasgaroldeb; helaethrwydd, helaethder, anghrynodeb, anghrynoder, annhalfyredd, annhalgrynedd; bod wedi ei daenu ar led.

Diffuser, *s.* taenydd, taenwr, lledaenwr, amledwr, taenwr ar led.

Diffusibility, } *s.* hydaenedd, hywasgaredd,
Diffusibleness, } gwasgaroldeb, hylededd, amdaenedd, gwasgarolrwydd.

Diffusible, *a.* (o *diffuse*) taenadwy, hydaen, lledaenadwy, amdaenadwy, hyled, lledadwy, llifadwy, hylifedd.

Diffusion, *s.* (Ll. *diffusio*) taeniad, lledaeniad, amdaeniad, ymdaeniad, gwasgariad, gwasgar, gwasgarfa, taeniad ar led, llediad, ardaeniad, gwasgaredigaeth, helaethiad, estyniad; helaethrwydd, arddigonedd, anghrynoder, gwasgarogrwydd, taenedigaeth; rhaf; traul.
For the diffusion of useful knowledge—er taenu gwybodaeth fuddiol; er taeniad gwybodaeth lesol.
Diffusion of gases—ymdaeniad nwyon; ymgymysgiad nwyon.

Diffusive, *a.* (o *diffuse*) gwasgarol, taenol, ymdaenol, taeniadol, lledaenol; gwasgarog, gwasgar, gwasgaredig, taenedig; helaeth, ehelaeth, dibrin, diamdlawd, anghryno; à ymdaeno ar led.

Diffusiveness, *s.* taenoldeb, taenolrwydd, ymdaenolrwydd, ymdaenoldeb, gwasgaroldeb, gwasgarolrwydd, gwasgaredd, gwasgarwch; ehelaethrwydd, ehelaethder, eangder; geiriogrwydd, ameiriogrwydd, anghrynodeb, annhalfyredd.

Dig, *v.* (S. *dic, dician*; D. *diper*; Sw. *dika*) cloddio; ceibio, palu; turio, owddu; claddu; gwanu, brathu.
To dig with a spade—palu.
To dig with a mattock—ceibio, matogi.
To dig a pit—cloddio pwll, tori pwll, tori clawdd.
To dig down — cloddio i lawr; dadymchwelyd, diwreiddio; tynu i lawr; cloddio dàn.
To dig up, } cloddio allan, tynu allan;
To dig out, } dadgloddio, dadgladdu; tynu o'r gwraidd; dadwreiddio, diwreiddio.

To dig through—cloddio trwodd; cloddio trwy; trywanu; tyllu trwodd; tyllu trwy.
To dig (as a pig)—turio, cloddio.
The grave was dug open—dadgladdwyd y bedd; agorwyd y bedd.

Digamy, *s.* (Gr. *dis* a *gamos*) ail briodas, eilbriodas.

Digastric, *a.* (Gr. *dis* a *gastêr*) deufoliog; âg iddo ddau fol; âg iddo fol dyblyg.
Digastric muscle—y cyhyr deufol, y cyhyr deufoliog; y cyhyr sy'n chwarëu yr en isaf.

Digerent,† *a.* (Ll. *digerens*) treuliol, yn treulio.

Digest, *s.* (Ll. *digestus*) rheithlyfr, deddflyfr, rheithgrynodeb, rheithgynnull, rheithiadeb; casgliad *neu* gynnulliad o gyfreithiau; talfyriad, casgliad, crynodeb.

Digest, *v.* (Ll. *digestum*, o *digero*) trefnu, dosbarthu, iawndrefnu, cyflëu, taclu, cymmoni, cyfansoddi; gosod mewn trefn; trefnu yn y meddwl; treulio, bwyttreulio, treulio yn y cylla; ceulo; mwynhau; rhestru, rhencio; mwyglo; toddi *neu* dyneru mewn gwres cymmedrol; addfedu, gori, madru; gweithio; goddef, dyoddef, cyd-ddwyn â; parotöi; cymmeryd; dadgorffori.
And inwardly digest them—ac i'n mewn eu mwynhau.
To digest an affront—goddef sarhad *neu* anfri yn amyneddgar *neu* heb ymddïal.

Digester, *s.* treulydd, treuliedydd, treuliadyr, treulbarydd; treulydd bwyd yn y cylla; bwyttreulydd; trefnwr, trefnydd, trefniedydd, iawndrefnwr; treulgyffyr.
Digester (in chemistry)—treuliadyr, treuliedydd.
Digester (in medicine)—treulgyffyr, treulgyffer, treulymborth, treuliedydd.

Digestibility, *s.* hydreuledd; y galluedd o fod yn dreuliadwy.

Digestible, *a.* (o *digest*) treuliadwy, hydraul; trefnadwy, hydrefn.
Not digestible — annhreuliadwy, anhydraul, anhyferw.

Digestion, *s.* (Ll. *digestio*) treuliant, treuliad, traul, treuliawd, hydreuliad, berw y cylla, cylldraul, traul y cylla, treulgynneddf y cylla, bwyttraul, traul ymborth, berw-gynneddf y cylla; trefniad, dosbarthiad, iawndrefniad, trefnid, trefn, dosbarth; mwyglad, toddiad, tyneriad; dadgorfforiad; madriad, addfediad.
Bad digestion — malldraul, diffyg traul, annhraul, gwalldraul; diffyg traul bwyd yn y cylla; anhydreuledd, annhreuledd; llymrigrwydd *neu* anmrydedd y cylla.
Organs of digestion—treuliadon, cylldreuliadon, peiriadau traul, cylliadon; gweinyddion treuliad.
Easy of digestion—hydraul, hyferw.
Hard of digestion—anhydraul, anhyferw.

Digestive, *a.* (o *digest*) treuliadol, treulbair, treulbarol; â bair draul bwyd yn y cylla; dadgorfforiadol.

Digestive, *s.* treulgyffyr, treulgyffer; addfedai.

Digesture, *s.* (o *digest*) treuliad, traul, bwyttraul, berw y cylla, cymmerwad.

Digger, *s.* (o *dig*) cloddiwr, cloddiedydd, palwr, palydd, ceibiwr, ceibydd; cloddiai, cloddlwyarn, llwyarn gloddio.

Digging, *s.* (o *dig*) cloddiad, cloddiant, turiad, ceibiad, paliad; clawdd, cladd.

Dight, *v. a.* (S. *diht*) parotöi, trefnu, cymmoni, trwsio, cymhenu, gwisgo, addurno, tacluso, harddwychu.

Digit, *s.* (Ll. *digitus*) bysfedd, bysled, lled bys, bys, ¾ modfedd; unigrif, cyfanrif o dân ddeg; y 12fed ran o dryfesur *neu* wyneb yr haul *neu* y lleuad; deuddegran: *pl.* unigolion.
The nine digits — y naw unigrif, y naw unigolion=1, 2, 3, 4, 5, 6, 7, 8, 9.
An eclipse of six digits — diffyg chwechran; diffyg yn cuddio hanner y gwyneb; diffyg dros chwech rhan o'r tryfesur.
An eclipse of nine digits—diffyg nawran; diffyg yn cuddio naw rhan o'r gwyneb; diffyg â guddio tair ran o bedair o'r gwyneb.

Digital, *a.* (Ll. *digitalis*) bysedd ol, bysol, bysfeddol, bysledol.

Digitalina, } *s.* (o *digitalis*) llys-alcali â geir o
Digitaline, } fysedd cochion, neu fysedd y
Digitalia, } cwn.

Digitaline, *s.* byswybyrion.

Digitalis, *s.* (Ll.) bysedd cochion, bysedd y cwn, bysedd ellyllon, ffion y ffridd, menyg ellyllon, menyw y llwynog, menyg Mair.

Digitaria, *s.* (Ll. *digitus*) byswellt.

Digitate, } *a.* (Ll. *digitatus*) bysedd og, bysog.
Digitated, }

Digitation, *s.* (o *digitate*) bysedd iad, bysedd iant.

Digitiform, *a.* (Ll. *digitus* a *forma*) bysaidd, bysedd aidd.

Digitigrada, } *s. pl.* (Ll. *digitus* a *gradior*)
Digitigrades, } bysgerddediaid, bysymmodiaid
Digitigradi, } =milod à gerddent ar fysedd eu traed yn unig; megys y gath, y ci, &c.

Digitigrade, *s.* bysgerddedydd, bysymmodiad, un o'r bysgerddediaid.

Digladiate, *v. a.* (Ll. *digladior*) ymgleddyfu, cleddyfu, ymgleddyfu â; ymladd â chleddyfau noethion; ymladd; cynhenu, cwerylu, tynu cynhen.

Digladiation, *s.* ymgleddyfiad, cleddyfiad; ymladd *neu* ymdrin â chleddyfau noethion; ymgyllelliad; ymladd; cynhen, cweryl.

Diglyph, *s.* (Gr. *diaglyphô*) deusylchen; llechen â dau rigol, sylch, *neu* rych ynddi.

Dignification, *s.* (o *dignify*) urddasiad, urddiant, urddogiad, derchafiad, dyrchafiad, briad, urddeiniad, anrhydedd, darfreiniad, derchafiad i anrhydedd, urddaseiddiad, urdduniad.

Dignified, *a.* urddasol, urddasedig, urddedig, urddol, urddain; dyrchafedig; ardderchog, godidog; derchafedig, â dderchafwyd, *neu* wedi ei ddyrchafu i anrhydedd *neu* fywoliaeth yn yr eglwys.

Dignify, *v. a.* (Ysp. *dignificar*; o'r Ll. *dignus* a *facio*) urddasu, urdduno, dyrchafu, anrhydeddu, ardduno, brio, ardderchogi, enwogi, hynodi, parchu, gorpherchi, darfreinio, mawrhau, mawrygu, urddo, addurno; anrhydeddu â chodiad *neu* dderchafiad; dyrchafu i anrhydedd *neu* urdduniant; dyrchafu âg enw urddasol; gwneuthur yn enwog.

Dignitary, *s.* (o'r Ll. *dignus*) urddasog, urddog, urddol eglwysig.
Dignitaries of the church—urddasogion yr eglwys, urddogion eglwysig.

Dignity, *s.* (Ll. *dignitas*) urddas, bri, urdduniant, parch, cymmeriad, cymmyredd, anrhydedd, enrhydedd, ardduniant, urddoniant,

braint, teilyngdod, enw, senw, clod, edmyg; uchelswydd, uchelradd, uchelfraint, dyrchafiad, goruchafiaeth, dyrchafedd, derchafiaeth; bonedd, pendefigaeth, pendefigrwydd, dyledogrwydd, gwychedd, ardderchogrwydd, mawredd, mawrhydi, rhagoriaeth; urddasdeb, urddasolder, urddasolrwydd, urddineb, urddoldeb, urddoledd, urddolrwydd; braint; †arwiredd.

Folly is set in great dignity—gosodir ffolineb mewn graddau uchel (*Preg.* x. 6).

Dignotion,† *s.* (Ll. *dignosco*) gwahaniaeth, nod gwahaniaethol.

Digonous, *a.* (Gr. *dis* a *gônia*) dwyonglog, dwyongl, dwyelinog, dwygonglog.

Digraph, *s.* (Gr. *dis* a *graphô*) deusain, deuseiniad, deudeb: *pl.* deuseiniaid.

Digress, *v. n.* (Ll. *digressus*, o *digredior*) crwydro, gwyro, ysgöi, osgöi, dywanu, gwibio; gadaw y testyn; cilio *neu* ymadael oddi wrth y testyn; troi oddi ar y ffordd; troi oddi wrth ei amcan; cilio *neu* ysgöi o'r ffordd; myned ar ddigrain, ar grwydr, *neu* ar ddywanfa; diarfforddi; †encilio, cyfeiliorni.

Digression, *s.* (Ll. *digressio*) crwydrad, osgoad, ysgoad, dywanfa, dywaniad, gwyrad, osgo; gadawiad y testyn; ciliad *neu* ymadawiad oddi wrth y testyn; troad *neu* wyrad oddi wrth gerhynt *neu* hytynt yr ymadrodd; ciliad o'r ffordd; gwanfa, diarfforddiad, enciliad.

The digression of Venus from the sun—osgoad Gwener oddi wrth yr haul.

Digressional, *a.* osgoawl, ysgoawl, osgoadol, crwydrol, dywanol, dywanfaol.

Digressive, *a.* (o *digress*) osgoawl, osgoadol, ysgoawl, dywanol, crwydrol, gwyrol.

Digyn, *s.* (Gr. *dis* a *gunê*) dwyfenyw, planigyn dwyfenyw.

Digynia, *s.* Dwyfenyw; Dwyfenywiaid, Dwyfenywion=enw planigion âg iddynt ddwy goesig, yn ol trefniant Linnæus.

Digynian, Digynous, Digynious, *a.* (Gr. *dis* a *gunê*) dwyfenywaidd, dwyfenywol; âg iddo ddwy goesig.

Dihedral, *a.* (Gr. *dis* a *hedra*) dwyochrog, dwyochr.

Dihedron, *s.* (Gr. *dis* a *hedra*) dwyochron, dwyochrog, llun dwyochrog, deuor.

Dihexahedral, *a.* (*di* a *hexahedral*) dychwechochrog, dychwechochrol.

Dijudicate, *v. a.* (Ll. *dijudico*) barnu, cylafareddu, penderfynu, dedfrydu; tori *neu* derfynu ymryson; nodi gwahaniaeth.

Dijudication, *s.* (Ll. *dijudicatio*) barniad, penderfyniad, dedfryd, cylafareddiad, barnedigol ddosbarth, gwahaniaeth cyfreithiol; nodiad gwahaniaeth rhwng pethau.

Dike, *s.* (S. *dic*; Is. *dyk*; Al. *deich*) clawdd, ffos, cladd; dyfrglawdd; gwrthglawdd, argae, gwaldon, bwrch; mur.

Offa's Dike—Clawdd Offa.

Dike, *v. a.* cloddio, argloddio; dyfrgloddio; amgylchu â chlawdd; amddiffyn âg argae.

Dike,† *v. n.* cloddio.

Dilacerate, *v. a.* (Ll. *dilacero*) llarpio, rhwygo, dryllio, cinynio, difynio, darnio, erthrychu, llurgunio, andwyo.

Dilaceration, *s.* llarpiad, rhwygiad, drylliad, drylliant, cinyniad, darniad.

Dilaniate, *v. a.* (Ll. *dilanio*) rhwygo, llarpio, dryllio, cinynio, darnio, llurgunio, erthrychu, cigyddio, chwarthorio; rhwygo yn yfflon.

Dilaniation, *s.* rhwygiad, llarpiad, drylliad, cigyddiad, llurguniad, darniad.

Dilapidate, *v.* (Ll. *dilapido*) dadfeilio, adfeilio, anmharu; difrodi, difurio, dystrywio, andwyo, gwastraffu, afradu, afradloni; tynu i lawr; syrthio i'w bwll; gadael i syrthio *neu* ddadfeilio; gwneuthur yn ddifrod.

Dilapidation, *s.* (Ll. *dilapidatio*) adfeiliad, dadfeiliad, difrod, adeilad, difrodiad adail; adfail, dadfail; difrod, dinystr, dystryw, rhewin; gwastraff, afrad; gadawiad i adeilad syrthiaw o ddiffyg adgyweiriad; celciad.

Dilapidator, *s.* dadfeiliwr, adfeiliwr, difrodydd, distrywydd; un â bair i adail syrthio.

Dilatability, *s.* (o *dilatable*) hyledrwydd, llydanolrwydd.

Dilatable, *a.* (o *dilate*) lledadwy, hyled; â ellir ei ledu *neu* lydanu.

Dilatation, *s.* (Ll. *dilatatio*) llediad, llydaniad, ymlediad, ymlydaniad, taeniad, helaethiad, ymhelaethiad, lled别aeth, pefwch, pefwg.

Dilate, *v.* (Ll. *dilato*) lledu, llydanu, lledanu, amledu, damledu, helaethu, eangu; ymledu, ymhelaethu, ymeangu, ymlydanu, ymledanu, ymrythu; rhythu, arlydanu, taenu; ymhelaethu ar; gosod allan yn helaeth; trin *neu* adrodd yn helaeth; hawru, tywi.

Dilate, *a.* llydan, helaeth, llededig.

Dilater, *s.* lledydd, llydanydd, lledanydd, helaethwr.

Delation, *s.* (Ll. *delatio*) oed, oediad, gohiriad, gohiriant, oedgarwch.

Dilator, *s.* (Ll.) llydanydd, lledanydd, llydanor, lledydd.

Dilatoriness, *s.* (o *dilatory*) hwyrfrydigrwydd, hwyrfryd, gohiriogrwydd, oedgarwch, hwyrfrydedd, cyngydiolrwydd; gohiriad, gohiriant, oediad; gohir, godrig, oed, cyngyd; annybendod, dyheirwch, musgrellni, hwyrder, hwyredd, hwyrdrymedd, hwyrdrymder, diweddarwch.

Dilatory, *a.* (Ll. *dilatorius*; Ff. *dilatoire*) hwyrfrydig, gohiriog, araf, hwyrdrwm, oediog, cyngydiol, ar gyngyd, ar ei gynghor; hwyr, hair, dyhair, musgrell, dïog, afrys, anebrwydd, oedgar, annyben, diweddar; chwannog i oedi *neu* ohirio; yn oedi; yn bwrw heibio *neu* yn gohiriaw o ddydd i ddydd; daer.

Dilection, *s.* (Ll. *dilectio*) carad; serchedd, hoffedd, hoffder, caredigrwydd.

Dilemma, *s.* (Gr.) nidreb; rheswm dwybig, deugorn, *neu* ddeufisen; ffaig, dyryswch, nidr, anhawsder, anhawsdra, cyfyngder, astrusi, ednid, cyni, trallod; cyfyngder o'r ddau du; rheswm yn cloi o ddwy ffordd; cyfyng-gynghor.

Dilettante, *pl.* Dilettanti, *s.* (It.) deinhoffwr, ceinhofydd; carwr *neu* hoffwr y celfau teg; gwyddorgarwr, celfhoffwr.

Diligence, *s.* (Ff.; Ll. *diligentia*) dyfalwch, dyfalrwydd, diwydrwydd, astudrwydd, ystigrwydd, astigrwydd, eorthedd, dichlynrwydd, esgudrwydd, prysurdeb, diwydedd, dyfaledd, prysuredd, iorthiant, iorthrwydd, iorthryn; ymroddiad dibaid; gofal; prysurglud.

With all diligence—yn dra diesgeulus (*Diar.* iv. 23).

Give diligence—gwna dy oreu (*Luc* xii. 58).

Diligent, *a.* (Ll. *diligens*) dyfal, diwyd, astud, ystig, astig, dibaid, didor, esgud, eorth,

prysur, diflin, dïesgeulus, manwl, manol, gofalus, gwyliadwrus, parhäus, didawl, anniwaith, llafurus, poenus, poenfawr, iorthol, iorth, dichlyn.

To be diligent—bod yn ddyfal, &c.; ymdrafferthu, ymboeni, ymlafurio.

To make diligent inquisition—ymofyn yn dda; ymholi yn fanwl.

Dill, *s.* (S. *dil, dile;* Sw. ac Al. *dill;* Is. *dille*) ffenigl trymsawr, gwewyrllys, gwewyrlys, llysiau y gwewyr; ffenigl.

Dilucid,† *a.* (Ll. *dilucidus*) tryloew, gloew, claer, eglur.

Dilucidate,† *v. a.* (Ll. *dilucido*) egluro, eglurhau, amlygu.

Dilucidation, *s.* (Ll. *dilucidatio*) eglurhad, eglurad, egluriad, damlygiad, arlleniad, amlygiad, esboniad.

Diluent, *a.* (Ll. *diluens*) teneuol, teneuhaol; gwanhaol; hylifol.

Diluent, *s.* teneuor, teneuyr, teneugyffer: *pl.* teneuolion, teneuorion, cyfferi teneuol.

Dilute, *v. a.* (Ll. *diluo, dilutus*) teneuo, teneuoli; eiddilo, gwanhau; gwneuthur yn deneuach; gwneuthur yn deneu drwy gymmysgu dwr â pheth; bwrw dwr am ben; cymmysgu â dwr.

Dilute, *a.* teneu, teneuedig; gwàn; gwedi ei deneuo.

Diluter, *s.* teneuwr, teneuydd; à deneuo.

Dilution, *s.* (o *dilute*) teneuad, teneuhad, gwneuthuriad yn deneu, eiddilad, gwanhad.

Diluvial, } *a.* (Ll. *diluvium*) dylifol, dylifaidd,
Diluvian, } llifeiriol, diluwiol, gorlifol, gorlifeiriol; perthynol i ddylif Noah; perthynol *neu* debyg i ddiluw llifeiriol.

Diluvialist, *s.* dylifwr, dylifiedydd, diluwiwr= un à briodola ryw effeithiau, à wadir gàn ereill, i ddylif Noah.

Diluviate, *v. n.* (Ll. *diluvio*) dylifo, gorlifo, gorlifeirio,

Diluvium, *s.* (Ll.) llifwaddod, llifiwrwg, dylifwaddod, dylifddawd, lliflorion.

Dim, *a.* (S.; D. *dum*) tywyll, pwl, (*f.* pol), aneglur, anamlwg, anghlaer, anoleu, caddugol; anghraff, anghraffus; trwm, hurt; cymylog; llygadbwl.

How is the gold become dim!—pa fodd y tywyllodd yr aur!

And his eyes were dim—a thywyllu ei lygaid (*Gen.* xxvii. 1).

To make dim=*Dim, v. a.*

To become dim—tywyllu, pylu, caddugo, cymylu, pallu; myned yn bwl *neu* yn anghraff.

Dim, *v. a.* tywyllu, cymylu, caddugo, pylu; gwneuthur *neu* beri yn bwl; bwrw niwl ar *neu* dros lygaid; bwrw hud ar *neu* dros lygaid.

Dimble,† *s.* (Al. *taumeln*) deildy, cysgotty, gwasgotty, celli, llwyn; encil.

Dime, *s.* (Ff. talfyredig o *dixième*) deim=darn arian yn y Taleithiau Cyfunol, yn cynnwys deg dimai, neu y ddegfed o ddoler, gwerth tua 5*c.*

Dimension, *s.* (Ll. *dimensio*) mesur, maint, maintioli, meintioli, mesuriad; cynnwysiad; gradd.

Dimensionless, *a.* difesur, anfesurol, diderfyn, annherfynol, didran.

Dimensity, *s.* maint, maintioli, maintiolaeth, meintiolaeth, helaethrwydd, helaethder, eangder, eangedd, cynnwysiad, cynnwysiant, cynnwysedd.

Dimensive, *a.* (Ll. *dimensus*) terfynol, cyriogol; yn dynodi y terfynau *neu* yr amlinellau.

Dimeter, *a.* (Ll.) deufydr, deufesur; âg iddo ddau fydr.

Dimeter, *s.* deufydr, deufesur, pennill deufydr.

Dimication, *s.* (Ll. *dimicatio*) ymryson, amryson, amrafael, ymdrech, ymladd, ymdrin, bicre, brwydr.

Dimidiate, *v. a.* (Ll. *dimidio*) hanneru; rhanu yn ddau hanner.

Dimidiation, *s.* hanneriad, hanneriant; rhaniad yn ddau hanner.

Diminish, *v.* (Ll. *diminuo*) lleihau, gwneuthur yn llai, tolio, toli, prinhau, peri treio; tynu *neu* gymmeryd oddi wrth; treio, cilio; myned yn llai, myned ar drai; bychanu; attal; diraddio.

Diminish not a word—nac attal air (*Jer.* xxvi. 2).

Diminishable, *a.* lleiadwy, toliadwy; à ellir ei wneuthur yn llai.

Diminished, *p. p.* lleiedig, toliedig, &c.; bradw.

Diminished on every side—amdrai, amdreiedig.

Diminished arch—bwa lleiedig; bwa llai na hannergylch.

Diminisher, *s.* lleihäydd, à leihao, toliedydd.

Diminuendo, *s.* (It.) lleiad, dadgynnyddiad (>).

Diminuent, *a.* (Ll. *diminuens*) lleihaol.

Diminute, *a.* (Ll. *diminutus*) bychan, mân, lleiedig, toliedig.

Diminution, *s.* (Ll. *diminutio*) lleihad, lleiad, treiad, toliad, toliant, bychaniad, prinhad, eiddiliad, tawl, trai; cwymp, gostyngiad, coll, diraddiad; bradwy; eiddileb.

That will be no diminution to you—ni bydd hyny anghlod *neu* ddianrhydedd yn y byd i chwi; ni thyr hyny ar eich clod yn y mesur lleiaf; ni leiha hyny mo'ch clod yn y mesur lleiaf; ni fydd hyny un diraddiad i chwi.

Diminutive, *a.* (Ll. *diminutivum;* Ff. *diminutif*) bychanig, bychan, (*f.* bechan), bach, bychanigyn, disumig, disum, arddisum, sebach, bachig, eiddil, tra bach, tra bychan, lleiedigol, coraidd, còr-.

Diminutive, *s.* bychanig, bachigyn, eiddilyn, eiddilnir, bachigair; bychanigair, gair bychanig: *pl.* bychanigion.

Diminutively, *ad.* yn fychanig, &c.; mewn modd eiddil; yn wael.

Diminutiveness, *s.* bychanigrwydd, bychander, eiddilwch, bychanrwydd, bychandra, bachigrwydd; diddymrwydd, disumrwydd; gwaeledd, salwedd, salwder.

Dimish, *a.* (o *dim*) pylaidd, lled dywyll, caddugaidd, lledbwl.

Dimission, *s.* (Ll. *dimissio*) cenad i ymadael; gollyngdod, gollyngiad, cenadiad.

Dimissory, *a.* (Ll. *dimissorius*) gollyngol, anfonol, danfonol, darddanfonol; yn anfon ymaith; yn caniatäu ymadaw.

Letters dimissory—llythyrau cenad, llythyrau gollyngdod, llythyrau anfon, llythyrau rhyddhad, llythyrau gollyngol.

Dimit,† *v. a.* (Ll. *dimitto*) caniatäu myned; gosod, rhentu.

Dimity, *s.* (Is. *diemit*) eisgotwm; math o gotwm rhengog *neu* rigolog.

Dimly, *ad.* (o *dim*) yn dywyll, yn bwl, yn aneglur, &c.

Dimming, *s.* (o *dim*) tywylliad, pyliad, caddugad; tywyllwch, pyledd.

Dimness, *s.* (o *dim*) pylni, tywyllni, tywyllwch, tywyllwg, anghreffni, anghraffedd, trembyledd; pylni *neu* dywyllni golwg; pyledd *neu* anghreffni llygaid; llygadbylni, coegddalledd, coegddellni, coegddelli; hurtrwydd; pylni y meddwl *neu* y deall; penbyledd, penfasedd, synwyrbyledd, gwendid, anmherffeithrwydd; cymylogrwydd, caddugoldeb; caddng, niwl.

Dimple, *s.* (Al. *taumeln?*) pannwl; pant, twll, *neu* dolc yn y foch *neu* y rudd; bochdwll, pant boch, twll boch, bochbannwl; pant, pannwl, twlc, tolc, rhych, *neu* rigol yr en; twll chwerthin, chwerthin-dwll, chwerthinbant; màn.

Dimple-cheeked—bochbyllog, bochdyllog, bochbannylog; â thwll *neu* bant yn y foch.

Dimple, *v. a.* pannylu, pantu, pannoli, pannelu.

Dimpled, *a.* pannylog, pantog, tyllog, mànog; bochdyllog, bochbyllog; â thyllau chwerthin *neu* â chwerthindyllau yn y foch *neu* rudd; â rhych, â thwll, *neu* â phant yn yr en.

Dimply, *a.* pannylog, tyllog, pantog, pannolog, mànog; llawn pannylau *neu* bantiau.

Dim-sighted, *a.* llygadbwl, tywylldrem, pyldrem; anghraff *neu* bwl ei olwg; trwm ei lygaid; coegddall, llygadball.

To be dim-sighted, } bod yn llygadbwl;
To be dim of sight, } bod yn bwl, yn drwm, *neu* yn anghraff ei olwg; bod â'i lygaid yn dryinion; tywyllu o lygaid *neu* olwg un; pallu o drem y llygaid; pallu o lygaid un; cau o lygaid un; bod llygaid *neu* olygon un wedi pallu.

Dim-twinkling, *a.* seirianbwl; yn serenu yn bwl.

Din, *s.* (S. *dyn; Ll. tonus*) trwst, twrf, twrdd, dadwrdd, swn, dyar, tordd, godwrdd, aban, nedd, trydar, broch, dias, cyffro, dâr, dared.

Din, *v. a.* syfrdanu, byddaru; byddaru â thrwst, &c.; dyar, trystio, dadyrddu, tyrddu, torddi, cadw swn.

Dinar, *s.* darn bath.

Dinarchy, *s.* (Gr. *dis* ac *archê*) deubenaeth, deulywiaeth, deubendodaeth, deulywodraeth, llywodraeth dau.

Dine, *v.* (S. *dynan; Ff. dîner*) ciniawa, bwyta ciniaw, bwyta ganol dydd, bwyta ciniaw echwydd; rhoi ciniaw, rhoddi ciniaw.

Dinetical, *a.* (Gr. *dinêticos*) chwildroawl, amdroawl, chwyrndroawl, pendroawl.

Ding, *v.* (S. *dencyan*) dwndro, trystio, dadyrddu, dadwrdd, rhuo, nadu, tyrddu, trybestu; syfrdanu, byddaru; taro wrth lawr; tafiu yn nerthol; ergydio, curo, baeddu, taraw, yssigo.

Ding-dong, *s.* efelychiad o sain clych; ding dong, dinc donc; gosigl.

Dinginess, *s.* (o *dingy*) gwrmder, gwrmedd, llychwinder, llwydedd, lliw llwyd.

Dingle, *s.* (S. *den, din*) cwm, glyn, pant, cwmarch, ceunant, gobant, allmor, pantle, nant, ceugwm, dyffryn, tyno, nedd.

A small dingle — gonant, gobant, cwm bychan.

Dingle-dangle, *adv.* yn crogi yn rhydd *neu* laes; yn hongian.

Dingy, *a.* (S. *dunn?*) llychwin, llychwinedig, llychwinog, diwynedig, budr; gwedi ei lychwino *neu* ei ddiwyno; gwrm, tywyll, tywylldu, gwrmdde, dwn, llwyd, llwydwawr, dulwyd, gell, cethin.

Dining-room, *s.* ciniawgell, ciniawfa, ystafell giniawa, ystafell giniaw, ystafell fwyta; ystafell wledda, gwledd-gell, gwledd-ystafell.

Dinner, *s.* (Ff. *dîner*) ciniaw, canolbryd, prydnawnfwyd, prydnawnbryd, ciniaw echwydd.

A dinner of herbs—pryd o ddail (*Diar.* xv. 17).

Dinnerless, *a.* diginiaw, heb giniaw.

To go dinnerless—myned heb giniaw; bod heb giniaw; bod heb ei giniaw; bod *neu* fyned yn ddiginiaw.

Dinner-time, *s.* pryd ciniaw, amser ciniaw.

Dinotherium, *s.* (Gr. *deinos* a *thêrion*) hyllfil, erchyllfil.

Dint, *s.* (S. *dynt*) ergyd, dyrnod; grym, nerth, yni, egni; min, awch; gormes, trais; nod, ol, màn, argraff, tolc, pant, ceuedd.

By dint of arms—trwy rym *neu* nerth arfau; trwy ormes a thrais; trwy drais a gorfod.

Dint, *v. a.* pantu, mànu, menu, tolcio, pannylu; gwneuthur ol, màn, *neu* dolc; taraw, dulio.

Dinumeration, *s.* (Ll. *dinumeratio*) unrifiad, unig rifiad.

Dinus, *s.* (Gr. *dinê*) penddaredd, pendro, chwidredd, gysp, meigryn, penddar, penfrag.

Diocesan, *a.* (o *diocese*) esgobaethol, esgobodol; perthynol i esgobaeth; yn perthyn i esgobawd.

Diocesan, *s.* esgob.

Diocese, } *s.* (Gr. *dioicêsis*; Ll. *diœcesis*) esgob-
Diocess, } aeth, esgobawd.

Dioctahedral, *a.* (*dis* ac *octahedral*) dywythochrog, dywythochrol.

Diodon, *s.* (Gr. *dis* ac *odous*) morddraenog.

Diœcia, } *s.* (Gr. *dis* ac *oicos*) Dwyanneddol,
Diecia, } Dwyanneddog; Dwyanneddolion= yr 22fed genedl o blanigion, yn ol trefn Linnæus.

Diœcian, } *a.* (Gr. *dis* ac *oicos*) dwyanneddol,
Diœcious, } dwyanneddog; perthynol i'r genedl
Diecian, } Dwyanneddol.

Dioicous, *a.* (Gr. *dis* ac *oicos*)=*Diœcian*, &c.

Dionte, *s.* math o riagraig.

Diopside, *s.* (Gr. *diopsis*) enw delidfaen.

Dioptaste, *s.* (Gr. *dioptomai*) gwyrddemgopr, mwn gwyrdd copr.

Dioptric, } *a.* (Gr. *dioptricos*) trydremiol,
Dioptrical, } pelldremiol, trydremiadol, pellolygol, pellganfodus; rheiddwyrol; â gynnorthwyo yr olwg i weled pethau pell.

Dioptrics, *s.* trydremyddiaeth, trylewyrcheg, pelldremiaeth, pellolygiaeth; rheiddwyreg.

Diorama, *s.* (Gr. *dia* a *horama*) tryddarlunfa, trywelfa, tryolwg, tryolygawd.

Dioramic, *a.* tryddarluniol, trywelfaol.

Diorism, *s.* (Gr. *diorisma, diorismos*) dosbeniad, deffiniad, dysgrifiad, gwahaniaeth, darnodiad.

Dioristic, *a.* dosbenol, deffiniol, gwahaniaethol, darnodol.

Diorthosis, *s.* (Gr.) uniawnad, unionad.

Diota, *s.* (Gr. a Ll.) math o lestr gwin.

Diotis, *s.* (Gr. *ous, otos*) moredafeddog, llwyd boneddig.

Dioxide, *s.* (*dis* ac *oxide*) isegrid.

Dip, *v.* (S. *dippan*; Al. *tupfen*; D. *dypper*)

trochi, soddi, suddo, cleigio, grawthu, dychleigio; mwydo, gwlychu, lleithio, tochi; golchi; taraw mewn dwr; ymsoddi, ymsuddo, ymolchi; tansuddo; myned, treiddio; myned i, treiddio i; dyddori; bod à fyno *neu* à wnelo; cymmeryd arno; ymrwymo, gwystlo; braschwilio, basdreiddio, baschwilio, brasdreiddio; cymmeryd cipolwg; rhedeg yn ysgafn dros; ysgafn gyffwrdd; plygu i lawr, gostwng, pantu, llosdneddu; gogwyddo i lawr.

To dip one's self—ymdrochi, ymsoddi.

To dip into a book—bwrw *neu* dafiu cipolwg ar lyfr; rhedeg yn ysgafn dros lyfr; edrych mewn llyfr ar *neu* o ddamwaen; baschwilio llyfr; edrych llyfr ar frys yma ac acw; taraw i lyfr.

To dip one's estate—gwystlo ei dir; rhoddi ei dir ar wystl.

Dip, *s.* osgo, pant; pantiad, pantedd, gostyngiad; llorduedd, llordyniad, lloresgo.

Dipchick, *s.* (*dip* a *chick*) tindroed, ymdrochiar, soddiar.

Dipetalous, *a.* (Gr. *dis* a *petalon*) deuflodeuliog, deuflodeuddail, deuwullddeiliog; â dwy flodeuddalen iddo.

Diphthong, *s.* (Gr. *diphthoggos*) deuseiniad, deusain, deudon, dwydon, cynglafarai, deugyfunsain, sain dalgron: *pl.* deuseiniaid.

Proper diphthongs—deuseiniaid priodol, deuseiniaid rhywiog.

Improper diphthongs — deuseiniaid anmhriodol, deuseiniaid afrywiog.

Diphthongal, *a.* talgron (*m.* talgrwn), deusain, deuseiniol, dwydônol; perthynol i ddeuseiniad.

Diphthongally, *ad.* fel deusain; ar ddull deuseiniad.

Diphucephala, *s.* (Gr. *diphuês* a *cephalê*) deunawdbenogion=llwyth o drychfilod caesadeinaidd.

Diphydes, } *s. pl.* (Gr. *diphuês*) dyblygrilion,
Diphydæ, } deublygrilion, deunawdrilion=
Diphyans, } teulu o lysfilod.

Diphyllous, *a.* (Gr. *dis* a *phullon*) dwyddeiliog, dwyddalenog.

Diploe, *s.* (Gr. *diplous*) madruddyn tyner.

Diploma, *s.* (Gr.) graddlythyr, urddlythyr, graddenw, breintraddeb, breintiadeb; breinteb, breintlythyr, credlythyr.

Diplomacy, } *s.* (o *diploma*) llysgenadiaeth,
Diplomate, } llysgenadaeth, cenadogaeth, teyrngenadiaeth, argenadiaeth, llysnegesiaeth, negesiaduriaeth; llysgenadau, llysgenadon, cenadau llys, teyrnnegeswyr, gweinidogion tramor; y corff llysgenadol; negesffurf; gorchwyliaeth cenadau llys; arferion, rheolau, a breintiau cenadau llys.

Diplomate, *v. a.* breintio, breintioli, rhagorfreintio; estyn braint i.

Diplomated, *a.* graddlythyrog, urddlythyrog.

Diplomatic, *a.* (o *diploma*) graddlythyrol, urddlythyrol, graddlythyrog, urddlythyrog; breintiog, rhagorfreintiog, breintebawl, breintebus; credlythyrog; llysgenadol, llysnegesol, teyrnnegesol, llysgenadogol; perthynol i genadau tramor llys; yn perthyn i lysgenadon tramor.

Diplomatic, *s.* llysgenad, llysgenadwr, llysnegesiadur, llysnegesydd, teyrnnegesydd; gweinidog tramor llys; cenad, cenadwr.

Diplomatics, *s.* henysgrifioneg, henysgrifionaeth; llywodysgrifeg; gwyddor, ofyddiaeth' *neu* athrawiaeth hen ysgrifau.

Diplomatist, *s.* un hyddysg mewn llysgenadiaeth; llysgenadiaethwr; llysgenadwr.

Dipper, *s.* (o *dip*) trochwr, trochydd, trochiedydd, soddwr, suddwr, cleigiwr, cleigydd; lledwad, lledwed: tresglen y dwr, bronfraith y dwr, mwyalch y dwr.

Dipping, *s.* (o *dip*) trochiad, soddiad, suddiad, suddiant, cleigiad, grawthiad; troch; osgoad, pantiad, pantedd, llorduedd, gogwyddad i lawr; llechweddiad, gostyngiad.

Dipping needle—nodwydd ogwyddol *neu* osgoawl.

Diprismatic, *a.* (*di* a *prismatic*) deureiddellig, dyreiddyllig, dyreiddellig, deureiddellawl.

Dipsacus, *s.* (Gr. *dipsaô*) teilai, ysgall y panwr.

Dipsas, *s.* (Gr.) madsych=sarff y pair ei brathiad syched marwol.

Dipsosis, *s.* (Gr. *dipsaô*) syched marwol.

Dipter, } *s.* (Gr. *dis* a *pteron*) dwyednog, dwy-
Diptera, } aesril, trychfil dwyadeiniog: *pl.* dwyednogion, dwyednrilion, dwyaesrilion, trychfilod dwyadeiniog.

Dipteral, } *a.* dwyadeiniog, dwyadeiniol, dwy-
Dipterous, } adenog; âg iddo ddim ond dwy aden; perthynol i'r dwyednrilion.

Dipteral, *s.* adail ddwyadeiniog, adeilad ddwyaden.

Dipteros, *s.* (Gr. *dis* a *pteron*) teml ddwyadeiniog.

Dipterygia, } *s. pl.* dwyasgellbysg, pysg dwy-
Dipterygians, } aden, dwyasgelliaid.

Diptote, *s.* (Gr. *dis* a *piptô*) enw deudreigl, deudreigl: *pl.* deudreigliaid, enwau deudreigl.

Diptych, } *s.* (Gr. *diptuchos*) dyblyglyfr, cof-
Diptychus, } lyfr; cofres esgobion a merthyron.

Dipus, *s.* (Gr. *dis* a *pous*) y Tserboa.

Dipyre, *s.* (Gr. *dis* a *pur*) dygrasfaen.

Diradiation, *s.* (Ll. *diradiatio*) dyreiddiad, pelydriad, rheiddiad, peiliad, llewyrchiad, ysbleiniad; bwriad allan belydr.

Dire, *a.* (Ll. *dirus*) erchyll, dychrynllyd, echrys, aruthr, aruthrol, engur, enguriol, erch, echryslawn, arswydus, arswydlawn, syn, ofnadwy, irad, girad, cethin, echrydus, iradus, aethus.

Direct, *a.* (Ll. *directus*) uniawn, union, cyfeiriol, uniongyrch, uniongyrchol, cywir, didro, diymdro, diwyr, dileddf, gawn; agored, noeth, amlwg, anamwys; i'r perwyl; mynedol; unfynedol.

Direct answer—ateb cymhwys *neu* addas; ateb diddichell; ateb priod, ateb parod, gwir ateb; ateb i'r perwyl; ateb uniawn.

Direct lie — celwydd noeth, goleu, *neu* barod.

Direct war—rhyfel cyhoedd, rhyfel cyfaddef.

This is a direct sin—pechod hollol ydyw hwn.

Direct line—llin uniawn; llinach uniawn; llinach o dad i fab.

Direct course — uniongyrch; llwybr uniawn, &c.

Direct and retrograde—mynedol a gwrthfynedol.

Direct motion of a planet — ysgogiad mynedol planed; ysgogiad planed o'r gorllewin i'r dwyrain.

Direct, *v. a.* cyfeirio, cyfarwyddo, hyfforddi, hylwybro, llwybreiddio, cyfrwyddo, arfforddi, fforddio, dyrwyddo, fforddoli, fforddebu, cyfeiryd; dangos, dysgu, addysgu, cymmedru, tynwyddo; arwain, hwylio, tywyso, tywys; trefnu, llywio, llywodraethu, arddwyo, arlywio, llywiadu; cyfeirio at, gwynebu at, tueddu at; iawnu; nodi allan.

Direct my steps—hwylia *neu* llywodraetha fy ngherddediad.

To direct a letter—cyfarwyddo llythyr, cyfeirio llythyr, llwybreiddio llythyr.

To direct one's course — hwylio taith; hwylio cerddediad; hwylio ei daith; hwylio camrau; myned, cerdded; troi wyneb; cyfeirio; bod â'i wyneb.

To direct one to another—cyfarwyddo, tynwyddo, *neu* gyfeirio un at arall.

Directing point—cyfeirbwynt, cyfeirbwnc.

Direct, *s.* cyfeirnod, hyfforddeb, cyrchnod, cyrch.

Directer, *s.*=*Director.*

Direction, *s.* (Ll. *directio*) cyfeiriad, cyfarwyddiad, hyfforddiad, hyfforddiant, cyfarwyddyd, cyfarwyddawd, llwybreiddiad, llwybreiddiaeth, cyfrwyddiad, fforddeb, hyfforddeb; llwrw, ffordd, hynt, hwyl, rhedfa, rhawd, uniongyrch, unionred; trefniad, trefnid, arddwy, arddwyad, trefn, llywiad, llywodraeth, llywiadaeth, llywiodraeth, tywysiad, arlywiad, trinlad, triniaeth; gweinyddiaeth, gweinidogaeth, arolygiad, arweinid; arch, gorchymyn; rheoledd, rheoleiddrwydd; cyfarwyddwyr.

Line of direction—llinell cyfeiriad, llinell y cyfeiriad, cyfeirlin.

Angle of direction—cyfeirongl, ongl gyfeiriol, elin cyfeiriad.

In the direction of—yn llwrw, llwrw; yn nghyfeiriad; yn wysg; ar gyfer, mewn cyfeiriad; tua, tuag, tuag at; gerag.

For the better direction of those who—er manylach gyfarwyddo y rhai a —.

According to the express directions of the rubric—yn ol hyfforddiadau pendant y rhuddell; yn unol â hyfforddiadau neilltuol y gyfeireb.

Directive, *a.* hyfforddiadol, hyfforddiannol, hyfforddol, cyfarwyddol; hyfforddi, cyfarwydd; yn hyfforddi, yn cyfarwyddo, yn cyfeirio, yn hylwybro; cyfeiriol, cyfeiriadol; darlywiol, llywiadol, llywiedyddol.

Directive power of a magnet—gallu cyfeiriadol ehedfaen; pegynduedd ehedfaen; pegyndyniad tryfaen.

Directive force—grym cyfeiriadol.

Directly, *ad.* yn union, yn uniawn, yn gyfeirlol, &c.; yn ddïoed, yn ddïannod, yn ddïattreg, yn chwipyn, chwip, chwap, chwaff, yn chwepyn, toc; ar lwrw, ar gyfer; yn ddigyfrwng, yn uniongyrchol; yn syth, yn unionsyth; mewn mynyd.

Go directly—dos yn union, &c.; dos ar hynt.

Directly before *or* against—ar gyfer, ar gyferyd, cyfarwyneb, cyferyd, yn nghyferyd; yn union o flaen.

Directly opposite to—yn gwbl groes *neu* wrthwyneb i; yn llwyr groes *neu* wrthwyneb i.

Neither directly or indirectly — nac yn amlwg nac ar amnaid; nac yn gam nac yn uniawn; nac ar hyd nac ar draws; nac ar hyd nac ar groes.

Directness, *s.* unionder, uniondra, uniondeb, unionrwydd, unionedd, cyfeirioldeb, cymhwysder, cymhwysdra, addasrwydd, &c.

Director, *s.* (Ll.) cyfarwyddwr, hyfforddwr, cyfarwyddydd, cyfarwyddor, cyfarwyddur, hyfforddydd, cyfeiriwr, cyfeirydd, fforddoliad, cyfarweddiad; llywiadur, llywiadur, arlyw, llywiedydd, ardwyad, llywydd, trefnwr, rhiolydd, rheolydd, rheolwr, triniwr, triniwr, trinydd, triniedydd, trefnidydd, muner, arolygydd, gorchwylydd, goruchwyliwr, llyw, blaenor; addysgwr, cynghorwr; rhwysfadur; â gyfarwyddo; cyfarwyddai, cyfarwyddyr; gosodiad, penodiad.

Director (in surgery)—cyfarwyddyr, cyfarwyddai, profyr cyfarwyddol.

Director of a bank — gorchwylydd, gorchwyliwr, cyfarwyddwr, *neu* drefnidydd ariandy.

Directorial, *a.* cyfarwyddol, hyfforddol, hyfforddiadol, hyffordd; llywedyddol, llywiadurol, trefnidyddol; yn cyfarwyddo, yn hyfforddi, yn gorchymyn, yn erchi; â gyfarwyddo; perthynol i gyfarwyddwyr *neu* i gyfarwyddiad.

Directorship, *s.* llywiedyddiaeth, llywedyddiaeth, hyfforddiaeth, llywodraeth.

Directory, *a.* cyfarwyddol, hyfforddol, hyfforddiadol, hyfforddiannol, cyfarwyddiadol; gorchymynol, archiadol; yn gorchymyn, yn erchi; â orchymyno, â archo, â gyfarwyddo; yn cynnwys cyfarwyddiad *neu* orchymyn; hyffordd, cyfarwydd; arlywodol.

Directory, *s.* cyfarwyddor, hyfforddiadur, hyfforddwr, hyfforddydd, cyfarwyddydd, arweinydd, cyfarwyddur, cyfeiriadur, cyfeirlyfr, hyfforddeg; cyfarwyddiaeth, arlywiaeth; cyfarwyddfa, llywiadfa, llywgor, llywodgor, bwrdd cyfarwyddwyr; cyfarwyddwyr.

The Bible is our best directory—y Beibl yw ein cyfarwyddor *neu* hyfforddydd goreu; y Beibl yw ein cyfeiriadur goraf.

The French directory—y llywgor Ffrengig; yr arlywiaeth Ffreinig; y gyfarwyddiaeth Ffreinig=gallu gweinyddol y Weriniaeth Ffrengig yn 1795-6.

Directress, } *s.* cyfarwyddes, hyfforddes, llyw-
Directrix, } adures, llywiadures, llywiedyddes, llywedyddes, llywiodres, cyfeires.

Direful, *a.* (*dire* a *full*) erchyll, echryslawn, echrys, dychrynllyd, aruthr, aruthrol, engur, enguriol, engyrth, ofnadwy, arswydus, arswydlawn, uthr, hyll, erch, anaele, irad, girad, aethus, echrydus, oethiu, iradus; trychinebus, trwch, truenus, adfydig; creulawn, ysgeler, ffyrnig, dywal, dysgyfrith, didrugaredd.

Direfulness, } *s.* erchylldod, erchylldra, erchyll-
Direness, } rwydd, echryslonedd, echryslonrwydd, echryslondeb, echryslonder, echrysder, aruthroldeb, aruthredd, engurioldeb, enguriolaeth, hyllder, hylldra, hyllidod, iraddedd, &c.

Dire-looking, *a.* erchyllwedd, echryswedd, hylldremiol; echryslawn ei olwg, &c.

Diremption, *s.* (Ll. *diremptio*) gwahaniad, dyddoliad, neilltuad.

Direption, *s.* (Ll. *direptio*) anrheithiad, ysbeiliad, ysglyfiad, ysgylfiad; trais, cribddail, ysgwlf.

Dirge, *s.* (o'r Ll. *dirige*) galarnad, galargan, galargerdd, marwnad, marnad, galareb, galardon, galarwawd, alaetheg, alaeth, galaeth.

Dirigent, } *s.* (Ll. *dirigo*) cyfeirell, hyfforddell.

Diretrix, } ell, llinell hyfforddol.

Dirigent, *a.* (Ll. *dirigo*) hyfforddiadol, hyfforddiannol, hyfforddol, cyfarwyddol, cyfeiriol.

Dirk, *s.* (Ysg. *durk*) dager, dagyr, dagr, bidog, corgleid.

Dirk,† *a.* tywyll.

Dirk,† *v. a.* tywyllu; gwanu, brathu, bidogi.

Dirt, *s.* (S. *gedritan*; Is. *dryten*; Isl. *drit*) baw, tom, dom, llaca, llaid, cag, llwtra, plwca, aul, llytrod, llibystr, swl; clai, pridd, priddglai; tail, tomdail; †salwedd, brynti.

Dirt-bed of Portland—tom-wely Portland.

Dirt colour—lliw baw, lliw bawlyd, lliw y baw; lliw tywyll.

Dirt, *v. a.* diwyno, bryntäu, llytrodi, tomi, budreddu, budrhau, lleidio, tomlydu, budro, budru; gorchuddio, diwyno, *neu* ddwbio â baw; llychwino; teilo.

Dirtily, *ad.* yn fawlyd, yn fawaidd, &c.

Dirtiness, *s.* bawlydrwydd, baweiddrwydd, baweidd-dra, budredd, budreddi, brynti, afiendid, tomlydrwydd; gwaeledd, distadledd, salwedd, crintachrwydd, ffieidd-dra, bawedi.

Dirty, *a.* bawaidd, bawlyd, brwnt, (*f.* bront), budr, budrog, tomlyd, llawn tom, llawn baw, diwynedig, tomog, lleidiog, llibystrus, afiaa, ffiaidd, swga, afiwys, afloew; gwael, sal, salw, iselwael, diffaeth, gwarthus, cywilyddus, disas, crintach, dirmygus, isel, cas, dybryd; tywyll, caddugol.

A dirty fellow—bawddyn, bawai, bawyn, swlyn, adill; adyn brwnt, bawaidd, *neu* fawlyd; yslyfiyn, swgyn, budryn, llyfiyn.

A dirty woman—dynes front, fudr, soga, fawlyd, swga, *neu* lyfi; bronten, budren, budrogen, budrog, llaesen, swgan, dwgan, yslwtren, ysglyfien, llyfien, yslebren, yslebog o ddynes, swlen, hafrog, hafren, hafr, dyhiren, dyhirog.

A dirty action—gweithred front *neu* annhelediw; tro brwnt, tro cas; gweithred gas, wael, fawaidd, *neu* fawlyd.

To grow dirty—myned yn frwnt, &c.; bryntäu, llytrodi, lleidio, &c.

To make dirty=*Dirty*, *v. a.*

Dirty, *v. a.* diwyno, bryntäu, budro, budru, budreddu, budrhau, llytrodi, tomi, tomlydio, tomlydu, afianhau, lleidio; difwyno, halogi, anurddo, gwaradwyddo, gwarthruddo.

Diruption, *s.* (Ll. *diruptio*) ymwahaniad, ymdoriad, ymrwygiad, rhwygiad.

Dis, (Ll.) rhagddawd anesgarol, yn dynodi *an-, di-, dis-, dud-; ymraniad, ymwahaniad, ymadawiad oddi wrth.*

Disability, *s.* (o *disable*) anallu, analluogrwydd, analluedd, diffyg gallu; analluoldeb, dïalluedd, dïalluogrwydd, dïalluoldeb, gwendid, gwander, gwandra, anaddasrwydd; anach.

Disable, *v. a.* (*dis* ac *able*) analluogi; anaddasu, anghymhwyso, anghyfaddasu; gwneuthur yn analluog, yn anghymhwys, *neu* yn anaddas; gwanhau, gwanychu, dirymio, dirymu; lluddio, rhwystro; efryddu; dwyn *neu* beri gwendid *neu* anallu; gwneuthur aelod *neu* aelodau yn ddifudd *neu* ddiffrwyth; dwyn nerth *neu* rym aelod; diffrwytho, anmharu.

Disabled, *p. p.* analluog; efrydd, brydd; diffrwyth ei aelodau; llesg gàn archollion; gwanychedig, &c.; difudd, diffrwyth.

Disablement, *s.* anallu, analluogrwydd, analluedd, analluoldeb, dïalluedd, dïalluogrwydd, diffyg gallu; gwendid, gwander, gwandra, gwanhad; anach.

Disabling, *a.* analluol, analluogol, dïalluol, dadalluogol, dadalluol; efryddol; anaddasol; gwanychol, diffrwythol; â fo yn analluogi; anachol.

Disabuse, *v. a.* (Ff. *désabuser*) didwyllo, dattwyllo; rhyddhau o gamgymmeriad *neu* gamsyniad; dangos i un ei gamsyniad *neu* gamgymmeriad; gosod un yn *neu* ar yr iawn; gosod un ar y gwir; agor llygaid un; dwyn un allan o'i amryfusedd; iawnu, dadsomi, disomi, ddatddallu.

To disabuse one's self—ymryddhau o gamsyniad, &c.; ymddidwyllo; didwyllo ei hunan; ymddihatru.

Disaccommodate, *v. a.* (*dis* ac *accommodate*) gwneuthur yn anghyfleus; peri anghyfleusdra i; anaddasu, anghymhwyso, ansutio, dïaddasu; taflu i anghyfleusder.

Disaccommodation, *s.* anghyfleusdra, anghyfleusder, anghyfleusdod, anghyfleusrwydd, anhwylusdod; anmharodrwydd, anghymhwysder, anaddasrwydd.

Disaccord,† *v. a.* anghytuno, anghydsynio.

Disaccustom, *v. a.* dadarferu, dadarfer, dadarferyd, anarferu, dadgynnefino; esgeuluso arfer *neu* ddefod.

Disacknowledge, *v. a.* gwadu, anaddef, anghyfaddef; dïarddelwi, gwrthod; peidio âg addef *neu* arddelwi.

Disacquaint, *v. a.* anghyfeillachu, anghyfeillio, anghynnefino; tori cyfeillach *neu* gydnabyddiaeth.

Disacquaintance, *s.* anghyfeillach, anghydnabyddiaeth, annabyddiaeth, anadnabyddiaeth.

Disadorn, *v. a.* anaddurno, dïaddurno, dadaddurno, anwychu, anharddu, aneirioni.

Disadvance,† *v. a.* rhwystro, lluddio, ystwyo; cloffi.

Disadvantage, *s.* (*dis* ac *advantage*; Ff. *désavantage*) anfantais, anghyfleusdra, anghyfleusder, anghyfleusdod; afles, colled, niwed, anghymmwynas, afiesrwydd, afiesiant, dilesiant, anfuddiant, anfudd.

Disadvantage of ground (in war)—anfantais, anghyfleusder, *neu* wrthwyneb tir.

Disadvantage, *v. a.* colledu, afiesu, afiesoli; niweidio, afiwyddo, rhwystro; gwneuthur anfantais, anghymmwynas, *neu* afles i; peri afles i; drygu, difanteisio; bod yn anfanteisiol i.

Disadvantageable,† *a.* anfanteisiol.

Disadvantageous, *a.* anfanteisiol, difantais, anfanteisiog, afiesol, anfuddiol; anghyfaddas, anghymhwys, anghyfleus; colledus, niweidiol; diles, anghymmwynasol, difwyniant.

Disadvantageousness, *s.* anghyfleusdra, anghyfleusder, afiesoldeb, afiesolder, afiesolrwydd, anfanteisioldeb, anfuddioldeb, afiesiant, dilesiant; anfantais, anghymhwysder; colled, niwed.

Disadventure,† *s.* anffawd, afiwydd, anhap, damwaen, dryglam, drwg ddamwaen.

Disadventurous,† *a.* afiwyddiannus, anffodus.

Disaffect, *v. a.* angharu, disgaru, diflasu, oeri, dyeithro, estroni; bod yn ddiserch i; casbau,

ffieiddio; peri anghariad, disgariad, *neu* ddiserchrwydd yn un tuag at arall; troi, tynu, *neu* ddwyn ymaith serchiadau un; diystyru, dirmygu, gwrthod, llysu; gwneuthur yn anfoddlawn *neu* anghyfeillgar; gwneuthur yn llai ffyddlawn i; annhrefnu, dyrysu.

Disaffected, *a.* drygwyllysiol, dryg-ewyllysiol, anfoddog, anfoddlawn, anfoddlon, angharedig, diserch; yn dwyn drwg ewyllys; yn dwyn drwg wyllys i; drwg ei ewyllys; yn gwyllysio yn ddrwg; yn dâl gwg *neu* gilwg ar; heb ewyllys da i; cenfigenus, cynghorfynus, digus, maleisus; anghyfeillgar.

To render disaffected to—dwyn i ddiflasu ar.

A disaffected person—drygwyllysiwr, drygewyllysiwr, drwg ewyllysiwr, gwyllysiwr drwg; dyn anfoddlawn *neu* anfoddog.

Disaffectedness, *s.* angharíad, disgariad, angharedigrwydd, diserchrwydd, anserch; drygwyllysioldeb, drygwyllysiolrwydd; anfoddogrwydd, anfoddlonrwydd, anfoddlondeb, anghywiredd, angharíadoldeb.

Disaffection, *s.* angharíad, disgariad, anserch, angharedigrwydd, anfoddlonedd, anfoddlonrwydd, diflasdod, anhoffder, casineb, drygwyllys, dryg-ewyllys, cilwg, malais, cynddrygedd; anffyddlondeb, diffyg ffyddlondeb, annheyrngarwch; diffyg *neu* eisieu serch; diffyg ewyllys da; annhrefn; drygnawa, anniwyg.

Disaffectionate, *a.* angharedig, diserch, anserchog, drygwyllysiol, anfoddlawn, anfoddog, anghyfeillgar; drwg ei ewyllys; yn gwyllysio yn ddrwg.

Disaffirm, *v. a.* gwadu, nagu, nacâu, gwrthddywedyd; dirymu, dirymio, diddymu, anghadarnhau.

Disaffirmance, *s.* gwad, gwadiad, ymwad, nag, nacâd, pall, negyfiaeth, gomedd; gwrthbrawf, disbrawf, dadbrawf, disbrofiad; dirymiad, diddymiad, anghadarnhad.

Disafforest, *v. a.* dadbrysori, digoedwigo, dadgoedwigo, dadfforestu, difforestu; troi o fod yn goedwig; difuddiaw o freintiau coedwig.

Disaggregate, *v. a.* dattyru, dadgyttyru, dadgynnull, dadgrynöi, diwraddu; gwahanu cruglwyth i'w ranau cyfansoddol.

Disaggregation, *s.* dattyriad, dadgyngread, dadgyngreawd, dadgyttyriad, dadgynnulliad, dadgryniad, diwraddiad; gwahaniad *neu* ddydoliad cruglwyth.

Disagree, *v. n.* anghytuno, anghyduno, anghydsynio, anghymmodi, anghymmod, anymgydfod, amrafaelio, ymrafaelio, anghordio, anghydgordio, anghydweddu, anghysoni, croesi; bod â rhagor rhyngddo; bod heb gyttaraw; tybio y gwrthwyneb; tybied i'r gwrthwyneb; bod o dyb arall *neu* amgen; bod yn anghyffelyb, yn anghysson, *neu* yn wrthwyneb.

Disagreeable, *a.* anhyfryd; anghytunol, anghytun, anghytûn, anghydfyddus, anghydgordiol, anghydweddus, anghyngweddus, anghydweddol; anymgymmod; diflas, anflasus, cas, annymunol; anghymmeradwy; amrafaelus, anghyfun, anghysson; anaddas, anghymmesur, anghymhwys; anghyfatebol; anmheraidd, anfelus; anhawddgar.

Extremely disagreeable—anhyfryd iawn, trachas, gorgas, cas iawn, &c.

Disagreeable hue—casiur, casliw, lliw cas.

Disagreeableness, *s.* anhyfrydwch, anhyfrydedd; annymunoldeb; anghytunolrwydd, &c.; diflasrwydd, diflasdod; aflonder, annigrifwch; casineb.

Disagreeableness of temper—gwrthnawa, tymmer gas.

Disagreement, *s.* anghytundeb, anundeb, anghyfundeb, anunoldeb, anghordiad, anghydfod, anghyssondeb, anghydfyddiaeth, anysgymmod, anghymmodlonedd, amrafael, ymryson; gwahaniaeth, amrywiaeth; amryfarn, amrydyb; anghydsyniad; annhebygrwydd, annhebygolrwydd; anaddasrwydd, anghyfaddasdeb.

Disalliege,† *v. a.* (*o liege*) anffyddloni.

Disallow, *v. a.* pallu caniatâu; llysu, gwrthod, gwrthneu, anghymmeradwyo, anoddef, anaddef; cwlio; anfoddloni mewn peth; collfarnu, beio ar, condemnio, dyfarnu, ceryddu; gomedd ei gydsyniad; gwrthod cydsynio; gwarafun.

I disallow this—nid yw foddlawn genyf hyn.

Disallowable, *a.* anghaniataol, anoddefol, anoddefadwy, llysadwy.

Disallowance, *s.* anghaniatâd, anghymmeradwyaeth, llysiant, gwrthodiad, anaddefiad, gwaharddiad, gwahardd, gwardd, gwarafun, gwarafuniaeth.

Disally, *v. a.* anghynghreirio, anghydbleidio; cynghreirio *neu* gyfathrachu yn anmhriodol.

Disanchor, *v. a.* dadangori, dïangori; tynu yn rhydd oddi wrth angor.

Disangelical, *a.* anangelaidd, anangylaidd.

Disanimate, *v. a.* digaloni, gwangaloni, llyfrhau, anghalonogi; dïeneidio, lladd, dïenyddu.

Disanimation, *s.* digaloniad, gwangaloniad, llyfrhad, llyrfhad, anghalonogiad; dïeneidiad, lladdiad, dïenyddiad; marwolaeth.

Disannex, *v. a.* dydoli, gwahanu, anghysylltu, daduno, anghyfuno.

Disannul,† *v. a.*=*Annul.*

Disanoint, *v. a.* dadeneinio, dïeneinio.

Disapparel, *v. a.* dadwisgo, dihatru, diwisgo, diddilladu.

Disappear, *v. n.* diflanu, diflannu, difanu, dysmythu, dadymddangos, dismanu; edwi, difancolli; diflanu *neu* ymgiliaw o'r golwg; peidio; peidio âg ymddangos.

Disappearance, } *s.* diflaniad, diflanniad, di-
Disappearing, } fiant, difaniad, dysmythiad, dadymddangosiad.

Disappoint, *v. a.* somi, siomi, twyllo, seithugio; tori addewid, twyllo dysgwyliad; peri seithug i; dïebrydu; diddymu amcanion.

To disappoint slightly—llesgomi, gosomi.

I have been disappointed of provisions—somwyd fi am osymmaith.

He disappointeth the devices of the crafty—efe sydd yn diddymu amcanion y cyfrwys.

Without counsel purposes are disappointed—ofer fydd bwriadau lle ni byddo cynghor.

Disappointed, *p. p.* somedig, &c.; seithug.

Disappointment, *s.* som, somediaeth, somiant, somiad, somedd, siom, siomediaeth, siomiant, siomiad, seithugiaeth, seithugrwydd, seithugiant, twyll, twyllofaint, diebryd, malc, methdaith; diddymiad amcan; anhap; pall cynllun.

Slight disappointment — lledsom, gosom, somedigaeth fechan, ychydig somiant.
Guilty of a disappointment — dïebrydig, dïebredig.

Disappreciate, *v. a.* dibrisio, tanbrisio, bychanu, anmhrisio, anwerthfawrogi.

Disapprobation, *s.* anghymmeradwyaeth, anghymmeradwyad, anfoddlongarwch, anfoddlonrwydd, anfoddlondeb, anfoddlonedd; anghymmodlonedd, pall; anfoddloniad, annerbyniad, llysiant; bai, cerydd; anhoffder.

Disapprobatory, *a.* anghymmeradwyol, anghymmerol.

Disappropriate, *a.* anmhriodoledig, annaerodedig, dydoledig; heb ei briodoli; heb ei ddaerodi.

Disappropriate, *v. a.* anmhriodoli, annaerodi, dydoli, gwahanu; difuddiaw o feddiant priodoledig.

Disapproval, *s.* = *Disapprobation.*

Disapprove, *v. a.* anghymmeradwyo; bod yn anfoddlawn i; bod heb ymfoddloni mewn; anghanmawl, llysu, gwrthod; bwrw ymaith megys anghymmeradwy.

Disard,† *s.* (S. *dysig*) baldorddwr, bocsachwr, ofer siaradwr.

Disarm, *v. a.* (*dis* ac *arm*; Ff. *désarmer*) dïarfogi, dadarfogi, dïarfu, dadarfu; dïosg o'i arfau; dihatru, dïosg; rhoddi *neu* ddodi ei arfau i lawr; darostwng, gorthrechu.

Disarmament, *s.* dïarfogiad, dïarfiad, anarfogiad, dadarfiad, dadarfogiad.

Disarmed, *p. p.* dïarfedig, &c.; anarfog, dïarfog, dïarf, dïarfau, dadarfog.

Disarrange, *v. a.* annhrefnu, ansefydlu, aflonyddu, dadsefydlu, dadrestru, didwyo.

Disarrangement, *s.* annhrefn, terfysg, afreol, afreoledd, afreolaeth, didrefnedd; annhrefniad, aflonyddiad.

Disarray, *v. a.* dadwisgo, dihatru, diwisgo, anhatru, diddilladu, dïosg, dihwylo; anaddurno, annhrefnu, dattrefnu, didwyo, anghyfrestru, anghyfrencio, dymchwelyd, terfysgu, tarfu, rhawtio; taflu i annhrefn.
To disarray an army—annhrefnu, anghyfrestru, anghyfrencio, rhawtio, *neu* darfu byddin.

Disarray, *s.* adwisg, dadwisg, anwisg, lledwisg, dattrws; anaddurn; annhrefn, terfysg, dyfysgi, cymmysgedd, annybendod, trabludd; anaddurniad, annhrefniad.

Disassiduity,† *s.* annyfalwch, anniwydrwydd, diffyg gofal.

Disassociate, *v. a.* anghyssylltu, daduno, dadgyssylltu, anuno, gwahanu.

Disaster, *s.* (Ff. *désastre*; It. *desastro*) trychineb, anffawd, aflwydd, anhap, annawn, trychni, dryglam, trychlam, drwg ddamwaen, drwg ddygwydd, drwg ddychwaen, drwg dynged, adwyth, echrys;† malldod planed drom.

Disaster, *v. a.* taraw â mellni planed annedwydd; mallu, planed-fallu; drygu, aflwyddo, cystuddio, blino.

Disastrous, *a.* trychinebus, anffodus, anffodiog, trwch, (*f.* troch), trwstan, annedwydd, anhapus, aflwyddiannus, adwythig; adfydig, anfydus, trallodus, gofidus, helbulus; ansiriol, cethin, gwrm, gwyll, tywyll.

Disastrousness, *s.* anffoduserwydd, anffodiogrwydd, trychni, adwythigrwydd, adfydigrwydd, ansirioldeb, &c.

Disauthorize, *v. a.* anawdurdodi, dïawdurdodi; difuddiaw o goel *neu* awdurdod; cymmeryd ymaith *neu* ddystrywio awdurdod.

Disavouch, *v. a.* gwadu, dïarddelwi, dïarddel; tynu *neu* alw yn ol; gomedd, llysu, nacäu, pallu.

Disavow, *v. a.* gwadu, ymwadu â; dïarddelwi, dïarddel, dïarddelw, pallu; gomedd, *neu* wrthod ymarddelw o beth; ymddywadu â; anaddef, anghyfaddef, gwrthod, llysu, pallu, gomedd, nacäu; dywedyd *neu* haeru nas edwyn efe rywun; dywedyd *neu* haeru nas gwyr efe oddi wrth rywbeth; bwrw ymaith oddi wrth *neu* oddi arno; bod heb ymfoddloni mewn peth.

Disavowal, } *s.* gwad, gwadiad, ymwad, ym-
Disavowment, } wadiad, ymwrthodiad; anaddefiad, anghyfaddefiad; haeriad nas edwyn efe rywun, &c.

Disband, *v.* difyddino, dadfyddino, dattod byddin, diswyddo milwyr; diswyddo; dadrwymo, gwahanu, dydoli, tori cyssylltiad, tori i fyny; gwasgaru, gwasgar; gollwng, gellwng, *neu* anfon ymaith; ymwasgaru, ymranu, ymddydoli, ymwahanu, ymddifyddino; ymadael â'u gilydd; myned bob un i'w fân *neu* i'w fangre.

Disbark, *v. a.* tirio, glanio, dadlongi; dirisgo, dirisglo; pilio y rhisg ymaith.

Disbelief, *s.* anghrediniaeth, anghred, anghoel, anghrededd, gwangred; anhyder, anymddiried, anffyddiad.

Disbelieve, *v. a.* anghredu, anghoelio, anffyddio; pallu credu *neu* goelio; anymddiried, anhyderu, gwanffyddio, gwangredu.

Disbeliever, *s.* anghredwr, anghredydd, anghredadyn, anghrediniwr, anffyddiwr, anghoeliwr, anghoelydd.

Disbelieving, *p.* anghrediniol, digred, anghredol, anghredadin.

Disbench, *v. a.* diseddu, dadseddu, difeincio.

Disblame,† *v. a.* difeio, dïeuogi.

Disbodied, *a.* anghorffedig; dïosgedig o'r corff.

Disbowel, *v. a.* diberfeddu, dadberfeddu; tynu allan yr ymysgaroedd.

Disbranch, *v. a.* dadgangenu, dadgangu, digangu, dïosgli, dadosgli.

Disbud, *v. a.* difiaguro, dadfywullu, difywullu, dadfiaguro.

Disbudding, *s.* difywulliad, dadfywulliad, dadfiaguriad.

Disburden, } *v.* difeichio, dadfeichio, dilwytho,
Disburthen, } dadlwytho, dadbynio; ysgafnhau, esmwytho, esmwythäu, hawshau, digaethiwo, rhyddhau.

Disburse, *v. a.* (Ff. *débourser*; o *de* neu *dis* a *bourse*) talu arian; talu *neu* osod arian allan; treulio, gwario, costio, costi; talu allan, talu i maes; dibyrsu, dadbyrsu.

Disbursement, *s.* (Ff. *déboursement*) taliad, taliad arian; gosodiad *neu* daliad arian allan; taliad allan; traul, cost; talawd, dibyrsiad, dadbyrsiad, talment.

Disburser, *s.* talwr arian, talwr, talawdr, talmentwr, treuliwr, gwariwr, dibyrswr, dibyrsydd.

Disc, } *s.* (Gr. *discos*; Ll. *discus*) gwyneb (yr
Disk, } haul *neu* y lloer); wyneb, clawrwyneb, clawr, ffriw, gweb; lled.

Discalceate, *v. a.* (Ll. *discalceatus*) dïarchenu, dïesgidio, dadarchenu; tynu ymaith yr esgidiau *neu* y sandalau.

Discalceated, *p. p.* dïarchen, dïarchenog, dïesgidiau, troednoeth.
Discalceation, *s.* dïarcheniad, dïesgidiad, dadarcheniad.
Discandy, *v. a.* toddi, dadmer, dadleithio.
Discard, *v. a.* (*dis* a *card ;* Ysp. a Port. *descartar*) diswyddo ; troi *neu* fwrw allan o swydd; troi ymaith *neu* ffwrdd; llysu, gwrthod, bwrw heibio ; talu ymaith ; dïarddelwi, dïarddelw; digaru ; digardio ; bwrw ymaith *neu* allan y cardiau anfuddiolaf.
Discarnate, *a.* (Ll. *dis* a *caro*) anghnawdiedig, dignawdiog, dignawd.
Discase, *v. a.* dïorchuddio, dadorchuddio, dilenu, dïamlenu, dïosg, digaesu, dadwisgo, diwisgo, dihatru, noethi, dynoethi, dyasg.
Disceptation, *s.* (Ll. *disceptatio*) dadl, ymddadl, dadleu, ymddadleu, dadleuaeth, dadlwriaeth, ymresymiad.
Deceptator,† *s.* cylafareddwr, dyddiwr, penderfynwr.
Discern, *v.* (Ll. *discerno*) canfod, dirnad, dirnadu, deall, gweled, iawn ganfod ; gwybod ; barnu, iawn farnu ; gwahanu, dosbarthu, gwahaniaethu ; gwahanu, barnu, dosbarthu, *neu* wahaniaethu rhwng; ymwybod drwyddo ; adnabod ; dàl sylw ; adnabod yn mysg *neu* oddi wrth ereill ; gwybod, gweled, *neu* ddeall rhagor, rhagoriaeth, *neu* wahaniaeth rhwng pethau ; dadguddio, darganfod, cael allan.
Easy to be discerned—hawdd ei ganfod, ei ddeall, *neu* ei ddirnad ; hywel, amlwg ; hyddeall.
Discerner, *s.* canfodydd, canfodwr, canfyddwr, dirnadydd, barnwr, barnydd, &c.; à genfydd, à wel, &c.
Discernible, *a.* dirnadwy, dirnadadwy, canfyddadwy, dealladwy, canfodadwy, gweladwy, gwahaniaethadwy ; hywel, amlwg ; à ellir ei ganfod, ei ddeall, *neu* ei ddirnad, &c.
Discernibleness, *s.* hyweledd, amlygrwydd, amlygder, amlygedd, canfodoldeb.
Discerning, *a.* craffus, craff, deallus, gwybodus, deallgar, synwyrol, treiddiol, treiddgraff, deallgraff, synwyrgraff ; craff ei olwg ; llygadgraff ; yn canfod y cwbl ; à genfydd y cwbl ; synwyrlym, synwyrgall, edlym, parodbwyll, doeth, call ; yn canfod *neu* à genfydd y gwahaniaeth ; craff ei ddeall, &c.
Discernment, } *s.* dirnadaeth, dirnad, deall,
Discerning, } craffder, craffineb ; craffder *neu* gyflymder deall ; amgyffred, dealltwriaeth, barn ; dirnadiad, dealliad, treiddiad ; y gallu i farnu pethau ; y gallu i wahaniaethu rhwng pethau ; gwybodaeth gwahaniaeth rhwng pethau ; pwyll gwahan ; gwahanedigaeth ; treiddgarwch.
Discerp,† *v. a.* (Ll. *discerpo*) llarpio, rhwygo, tori ; gwahanu, dydoli.
Discerpibility, } *s.* hyrwygedd, hylarpedd, dy-
Discerptibility, } doledd ; bod yn agored i gael ei larpio, &c.
Discerpible, } *a.* hylarp, hyrwyg, llarpiadwy,
Discerptible, } rhwygadwy; gwahanadwy, dydoladwy ; hydor, hyfriw.
Discerption, *s.* llarpiad, rhwygiad ; gwahaniad, dydoliad ; toriad ; dadgyfansoddiad ; tyniad yn ddarnau.
Discession,† *s.* (Ll. *discessio*) ymadawiad.
Discharge, *v.* (Ff. *décharger ;* Ysp. *descargar ; dis* a *charge*) dilwytho, dadlwytho ; gollwng, rhyddhau, gellwng ; gollwng, anfon, *neu* ddanfon ymaith ; cenadu ymadael ; caniatäu myned ymaith ; rhoi cenad i ymadael ; rhoddi cenad i fyned ymaith ; gollwng yn rhydd ; gollwng allan ; difeichio, dadfeichio ; diswyddo ; talu, diddyledu ; cyflawnu, gwneuthur, gwneyd ; ymdywallt, ymarllwys, arllwys, tywallt ; tywallt *neu* fwrw allan ; ergydio, saethu, gollwng ergyd ; digaethiwo; anfon allan ; symmud ; dystrywio ; arianio; gwaghau ; peri *neu* wneuthur yn wag ; ymollwng, ymryddhau.
To discharge itself—ymarllwys, ymdywallt; rhedeg, llifo, *neu* ddylifo allan.
To discharge a debt—talu, talu dyled.
To discharge a reckoning — talu cyfrif, gildio, talu gild.
To discharge a duty—cyflawnu, gwneuthur, gwneyd, *neu* dalu dyledswydd ; gwasanaethu swydd yn ffyddlawn.
To discharge from office—diswyddo ; dïawdurdodi ; troi o *neu* allan o swydd.
To discharge one's conscience—dilwytho, dadlwytho, dadfeichio, difeichio, *neu* ryddhau ei gydwybod; talu ei adduned.
To discharge of a crime — maddeu bai ; rhyddhau, gollwng, gollwng yn rhydd ; dïeuogi, glanhau, diheuro, cyflawnhau ; rhyddhau oddi wrth fai *neu* drosedd.
To discharge a gun — gollwng ergyd o ddryll ; saethu ; bwrw arfau.
To discharge a pledge—dadwystlo ; gollwng *neu* ryddhau gwystl.
To discharge a vow—talu, cwblhau, *neu* gyflawnu adduned.
To discharge one's stomach — cyfogi, chwydu ; arllwys ei gylla.
To discharge a ship—dilwytho *neu* ddadlwytho llong.
To discharge an obligation—ymryddhau o rwymedigaeth ; talu y pwyth.
I will cause them to be discharged there—yno y dattodaf hwynt (1 *Bren.* v. 9).
Discharge, *s.* dilwythiad, dadlwythiad ; rhyddhad, gollyngdod, gollyngiad, gollyngiad yn rhydd ; rhyddid, rhydd-did, rhydid, rhyddineb ; diswyddiad ; cenad i ymadael à swydd, à gorchwyl, *neu* à sefyllfa ; cenad *neu* ryddid i ymadael ; cenad i fyned ymaith ; gollyngiad *neu* anfoniad ymaith ; trwydded, braint ; taliad, tâl ; talnod, gollyngeb, derbyneb ; cyflawniad, gwneuthuriad ; pridwerth ; ergyd, ffrwydrad ; rhediad, llifad, dylifad, arllwysiad, tywalltiad, ymarllwysiad ; dyferlif, rhedlif ; crawn, gŵr, chwydredd ; gollyngfa, agorfa, twll ; twll, lle, *neu* ffordd y rhed peth allan drwyddo ; gollyngiad allan ; dïangfa.
Discharge (for money paid)—gollyngdod ; gollyngeb, derbyniad, talnod.
Discharge of debt—taliad dyled.
Discharge of duty—cyflawniad, gwneuthuriad, *neu* daliad dyledswydd ; gwasanaethiad swydd yn ffyddlawn.
Discharge of a gun—ergyd o ddryll ; gollyngiad ergyd o ddryll ; ergyd dryll, trwst dryll, ffrwydrad dryll.
Discharge of weapons—bwriad, taflad, ergydiad, *neu* chwyrnelliad arfau.
There is no discharge in that war—nid oes bwrw arfau yn y rhyfel hwnw (*Preg.* viii. 8).

Discharge of blood—gwaedlif, gwaedlin, gwaedling.

Discharger, *s.* rhyddhäwr, gollyngydd; gollyngwr *neu* anfonwr ymaith; taniwr; saethwr; cyweinyr.

Discharger (in electricity)—gollyngydd, cyweinyr.

Discharger of debt—talwr, talawdr, talmentwr, talwr dyled.

Dischurch, *v. a.* dadeglwyso, dïeglwyso; diffuddiaw o fod yn eglwys.

Discide,† *v. a.* (Ll. *discindo, discidi*) rhanu, gwahanu, tori, briwio.

Disciform, *a.* (Ll. *disciformis*) coetanaidd, coetenaidd; tebyg ei lun i goetan.

Discinct, *a.* (Ll. *discinctus*) anwregysog, diwregys; gwedi ei ddadwregysu; rhydd, llaes, llac, ysiac, dirwym; gwedi ei ollwng yn rhydd; esgeulus, diogswrth.

Discind,† *v. a.* (Ll. *discindo*) tori yn ddau; gwahanu, rhanu, tori.

Disciple, *s.* (Ll. *discipulus*) dysgybl; ysgoläig, ysgolor, dylynwr, dylynydd, canlynwr; athrylithgan: *f.* dysgybles.

There was at Joppa a certain disciple—yn Ioppa yr oedd rhyw ddysgybles (*Act.* ix. 36).

Disciple, *v. a.* addysgu, dysgu, dysgyblu; gwneuthur dysgybl o; †ceryddu.

Disciple all nations — dysgyblwch *neu* addysgwch yr holl genedloedd; gwnewch ddysgyblion o'r holl genedloedd.

Disciple-like, *a.* dysgyblaidd, fel dysgybl.

Discipleship, *s.* dysgybldod, dysgyblaeth, athrylithdod, ysgoleigiaeth; cyflwr *neu* ansawdd dysgybl.

Disciplinable, *a.* (Ll. *disciplinabilis*) dysgyblaadwy, dysgadwy, addysgadwy, athrylithgar, hyddysg, hydrin, llywodraethus; à ellir ei ddysgyblu;† hawdd ei ddysgu *neu* ei reoli; hawdd ei gadw dân ddysgyblaeth; †ceryddadwy, hygosb.

Disciplinableness, *s.* hyddysgedd, hyddysgybledd, athrylithgarwch, athrylithgaredd, y cyflwr o fod yn ddarostyngedig i ddysgyblaeth.

Disciplinants, *s. pl.* Dysgybliaid=plaid o benboethiaid.

Disciplinarian, *a.* (o *discipline*) dysgyblawl, dysgyblaethol; dysgyblaidd; perthynol i ddysgyblaeth; ceryddol.

Disciplinarian, *s.* dysgyblwr, dysgyblydd; dysgyblwr llym; à garo ddysgyblaeth, trefn, *neu* reolaeth; un hydrefn; coethyn.

Disciplinary, *a.* dysgyblawl, dysgyblaethol, dysgyblaidd, dysgiolin; perthynol i ddysgyblaeth; à berthyna i ddysgyblaeth.

Discipline, *s.* (Ll. *disciplina*) dysgyblaeth; rheolaeth; addysg, dysg, dysgeidiaeth, athawiaeth, ysgoleigdod, addysgiad; trefn, iawn drefn, tyn drefn, caeth drefn; cerydd, cystwy, cystwyaeth, cospaduriaeth, cyweiriad.

Discipline, *v. a.* dysgyblu, dysgyblaethu; dysgu, addysgu, athrawu, athrawiaethu, hyfforddi, hyfforddio, addysgu, rheoli, trefnu, iawn drefnu; dwyn *neu* gadw dân drefn; ceryddu, cospi, cystwyo, cyweirio.

Discipliner, *s.* dysgyblwr, dysgyblydd; à ddysgyblo, à ddysgo.

Disclaim, *v. a.* dïarddelwi, dïarddelw, dïarddel, anarddelwi; ymwrthod, ymwadu, *neu* ymddywad â; gwadu, gwrthod, llysu; pallu, gomedd, *neu* wrthod arddelwi; gwadu hawl, meddiant, *neu* berthynas; dihawlio.

Disclaimation,† *s.* dïarddelwad; gwadiad.

Disclaimer, *s.* dïarddelydd, dïarddelwr, dïarddelwydd, anarddelwr, gwadwr, gwrthodydd, dihawlwr; gwad, gwadiad, dïarddelwad, dïarddeleb.

Disclose, *v. a.* (*dis* a *close*; Ff. *déclorre, déclos*; Ll. *discludo*) dadguddio, egluro, amlygu, annirgelu, dadenhuddo, dadanhuddo, dynoethi, didöi, diguddio, dadhuddo, dïarchluddo, dadorchuddio, dïorchuddio, digelu, dihuddo; hysbysu, cyhoeddi, mynegu, dadganu, dangos; dywedyd, yngan, traethu; dwyn i'r goleu, i'r goleuni, i'r golwg, *neu* i'r amlwg; gwneuthur yn hysbys; †agor, egori, deor.

Disclose, *s.* dadgudd, dadguddiad, dadorchuddiad, &c.

Disclosed, *p. p.* dadguddiedig, &c.; à ddadguddiwyd, &c.; annirgel, amlwg, eglur, hysbys, noeth, dïorchudd; agored, ar daen.

Discloser, *s.* dadguddiwr, dynoethwr, eglurydd, amlygwr, &c.

Disclosure, *s.* dynoethiad, dadguddiad, dadenhuddiad, dadhuddiad, dadanhuddiad, dadenhudded, egluriad, amlygiad.

Disclusion, *s.* (Ll. *disclusus, discludo*) tafliad allan, bwriad allan, cythiad, wffiad, ergydiad.

Discoast,† *v. n.* ymadael, gadaw yr oror.

Discoherent, *a.* anghysson, anghytun, anghydweddol.

Discoid, *s.* (Gr. *discos* ac *eidos*) rhywbeth ar lun coetan; gogoetan.

Discoid, **Discoidal**, *a.* coetanaidd, coetenaidd; ar ddull coetan.

Discoloration, *s.* dadliwiad, diliwiad, diliwiant, disliwiad, drygliwiad, afliwiad, llychwinad, amliwiad; drygliw, ystaen, gne, anlliw, amliw; newid lliw, gwedd, *neu* hoen; anllewychiad.

Discolour, *v. a.* (Ll. *discoloro*) dadliwio, diliwio, disliwio, drygliwio, llychwino, ystaenio, amliwio, newid lliw, troi lliw; troi lliw er gwaeth; peri colli ei liw; newid gwedd, newid gwawr, newid lliw, newid lliwiau, symmud lliwiau.

Discoloured, *a.* amliwiog, amliw, amryliw; drygliw, drygliwiog, llychwin, ystaen; à gollodd ei liw.

Discomfit, *v. a.* (Ff. *déconfit*) gorchfygu, gorfod, gorfod ar, baeddu, maeddu, rhawtio, ffwyro, dymchwelyd, dadymchwelyd, dadymchwel, goresgyn; ennill y maes ar; cael yr oruchafiaeth, y maes, *neu* y gorfod ar; trechu, athrechu; gyru ar ffo; gyru i ffoi; ymlid ymaith; gwasgaru, tarfu, cilgwthio, curo, cwympo; dryllio, dyfetha, dinystro, dinystrio.

Discomfit, **Discomfiture**, *s.* gorchfygiad, gorfod, gorfodiad, ffwyr, ffwyrad, rhawtiad, trechiad, athrechiad, dymchweliad, dadymchweliad, baeddiad; gwasgariad; gyriad ar ffo, gyriad ymaith; ennilliad y maes, &c.; aerfa, lladdfa, cwymp, dystryw, dinystr; somiant.

Discomfort, *s.* anghysur, annyddanwch; tristwch, tristyd, pruddineb, prudd-der, trymder, brwyn, anesmwythder, anesmwythyd, afionyddwch; gofid, cysteg, cystudd, blinder, poen.

Discomfort, *v. a.* anghysuro, annyddanu; peri anghysur, annyddanwch, gofid, tristwch,

trymfryd, *neu* anesmwythder i; gofidio, cystuddio, tristäu, pruddhau, trymhau, trallodi, digaloni, anesmwytho, aflonyddu, poeni.

Discomfortable, *a.* anghysurus, annyddan; gofidus, trallodus, trist, athrist, prudd, anesmwyth.

Discommend, *v. a.* anghanmawl, dadganmawl; beio, beio ar, anghymmeradwyo; lladd ar, rhedeg ar; ceryddu.

Discommendable, *a.* anghanmoladwy, beius, i'w feio, beiadwy, anghymmeradwy, i'w anghymmeradwyo, ceryddadwy, ceryddol.

Discommendableness, *s.* anghanmoliaeth, dadganmoliaeth; beiusrwydd, beiusder, beioldeb, hygyledd, cylusrwydd, hygwyledd, anghymmeradwyaeth.

Discommendation, *s.* anghanmoliaeth, dadganmoliaeth, anghymmeradwyaeth, anghlod, dadganmoliad, anair, drygair, hort, gogan, sarhad, gwarth, gwarthrudd; bai; sen, cerydd, sard, cwyn.

Discommender, *s.* anghanmolwr, dadganmolydd, &c.

Discommodate,† *v. a.* tafiu i drafferth; peri anghyfleusder.

Discommode, *v. a.* peri anghyfleusder, anghyfleusdra, afies, anfantais, colled, *neu* niwed i; afiesu, afiesoli, colledu, niweidio; gwneuthur anghymmwynas *neu* sarhad; tafiu i anghyfleusdra; gormesu, blino, trafferthu, aflonyddu, cyffröi, annhrefnu, ffeigio.

Discommodious, *a.* anghyfleus; anghymhwys, anaddas, anghyfaddas; anfanteisiol, anghymmwynasol; blinderus, blin, trafferthus.

Discommodity, *s.* anghyfleusder, anghyfleusdra, anghyfleusrwydd; anghymhwysder, anaddasrwydd; anfantais, afies, anghymmwynas, colled, niwed; trafferth, trabludd, aflonyddwch, helbul.

I have cast with myself all my discommodities—fy holl anghyfleusderau a fwriais rhyngof a mi fy hun.

Discommon, *v. a.* anghyttiro; perchenogi cyttir; gwahanu ac amgylchu tir cyffredin; difuddiaw o freintiau lle.

Discomplexion,† *v. a.* newid lliw, newid lliwiau, newid gwedd, symmud lliwiau.

Discompose, *v. a.* aflonyddu, ansefydlu; annhrefnu, dattrefnu, anghymmoni, anghyweirio; cythryblu, cythryblio, cythruddo, terfysgu, cyffröi, cynhyrfu, trallodi, coddi, anesmwytho, anfoddogi; bwrw allan o drefn; †diswyddo.

Discomposition,† *s.* anghyssondeb, anghytundeb.

Discomposure, *s.* annhrefn; annhrefnusrwydd, didrefnedd, annhrefniad, dattrefn, aflonyddwch; terfysg, cynhwrf, cythrwfl, cythrudd, trallod, cymhelri, trabludd, boloch, cyffroad; annhawelwch, anesmwythder; terfysg *neu* gynhwrf meddwl.

Disconcert, *v. a.* somi, seithugio, dïebru, diddymu, dirymu; annhrefnu, aflonyddu, terfysgu, cythruddo, cyffröi, cythryblu; tori *neu* ddiddymu bwriad *neu* amcan; tori ar gynllun; annhrefnu y meddwl; tori.

Disconcertion, *s.* somiad, seithugiad, seithugiant, seithugiaeth, dirymiad, annhrefniad.

Disconformity, *s.* anghyddfurfiaeth, anghyddfurfiad, anghydymffurfiad, anghyfluniad, anghyssondeb, anghytundeb, anghordiad, anghydgordiad, annhebygoldeb, anghydarwedd, anghyngweddiad, anghydweddiad, diamweddiad, anghydsafedd.

Disconguity, *s.* anghyssondeb, anghyssonder, anghyssonrwydd, anghytundeb, anaddasrwydd, anghyfaddasrwydd, anghymhwyster, anghydgordiad, anghydsyniad, anghyngweddiad, anghydweddiad, anghyfiaddrwydd.

Disconnect, *v. a.* dadgyssylltu, daduno, anghyssylltu, gwahanu, dydoli, digyssylltu, dadgydio, anuno, ysgaru, dadgyfuno, dïuno, dibriodoli, anghyfrwymo, digyfieuo.

Disconnection, *s.* dadgyssylltiad, dadunad, anghyssylltiad, dydoliad, gwahaniad, ysgariad, &c.; anundeb, diberthynasedd, anmherthynasedd, anghyfieuad.

Disconsent, *v. a.* anghytuno, anghyduno, anghydsynio, anghydsynied, anghyssynio, anghydgordio; gwahaniaethu, amrywio; peidio â chydsynied.

Disconsolance, Disconsolancy, Disconsolateness, *s.* anghysuroldeb, anghysurwch, anghysur, anghysurusrwydd, digysurdeb; tristlonedd, tristwch, athristedd, prudd-der, pruddineb, pruddni, annyddanwch.

Disconsolate, *a.* (Ll. *dis* a *consolatus*) anghysurus, anghysurol, digysur, anhylon, annyddan; prudd, trist, athrist, tristlawn, anhalar, pruddglwyfus, pendrist; galarus, annyddanol, dilon, dybryd.

Disconsolation, *s.* anghysur, annyddanwch.

Discontent, *s.* anfoddlonrwydd, anfoddlondeb, anfoddineb, anfoddoldeb, anfoddolder, anfodlondeb, anfoddlonedd, anfodd; anesmwythder, aflonyddwch, anghymmodlonedd.

Discontent, Discontented, *a.* anfoddlawn, anfoddlon, anfoddus, anfoddog, anfoddol, anfoddlongar, anfoddlonus, anhyfodd; anesmwyth, aflonydd; anesmwyth ei feddwl.

Discontent, *v. a.* anfoddhau, anfoddloni, anfoddio, anfoddogi, anfoddloni; peri anfoddlonrwydd, coddi; anesmwytho, aflonyddu; dygnu, gofidio, blino, cythryblu, cythruddo.

Discontentedness, Discontentment, *s.* anfoddlonrwydd, anfoddlondeb, anfoddogrwydd, anfoddoldeb, anfoddlongarwch, anfoddlonder, anfoddineb, anfoddusrwydd, anfoddlondeb; anesmwythder, anesmwythder meddwl, anniddigrwydd, dilonrwydd; dygnedd, cythrudd.

Discontentful, *a.* anfoddlawn; llawn anfoddlondeb.

Discontenting, *a.* anfoddogol, anfoddhaol, anesmwythaol.

Discontinuable, *a.* anmharadwy, anmharhadwy; â ellir ei anmharhau.

Discontinuance, *s.* anmharhad, anmhara, anmharausder; dysbaid, dysbeidiant, dysbeidiad, paid, arddysbaid, tawl, toliant, toliad, seibiant, saib, hamdden, gorphwys, tor, godor, attal, attalfa; gadawiad, gollyngiad, *neu* roddiad heibio; encyd, ennyd, cyfrwng, cyfwng.

Discontinuance of a suit—godor cyfraith, twrf cyfraith.

Discontinuation, *s.* anmharhad, anmhara, disbarhad, dysbeidiad, dibarhad; anghyfunedd, anghyfander, toriad cyfunedd; anghydolrwydd, anolynoldeb, anolyniaeth; tor, toriad, gwahaniad; annefod, anghynnefinder, anarfer.

Discontinue, *v.* anmharhau, anmhara, dibarhau, peidio, dysbeidio, arddysbeidio; peidio â pharhau; gorphwyso *neu* ymattal oddi wrth; gadael heibio, rhoi heibio, tori ymaith; gadael peth yn anorphen *neu* heb ei orphen; peidio dros ennyd, encyd, ysbaid, *neu* orig; gadael, gadaw; peidio â chymmeryd; anghyfuno, anghyfanu, tori cyfunedd.

And thou even thyself shall discontinue from thine heritage—ti a adewir hefyd dy hunan, heb yr etifeddiaeth (*Jer.* xvii. 4).

Discontinuer, *s.* anmharâwr, dysbeidiwr, disbarhäwr.

Discontinuity, *s.* anghydolrwydd, anolyniaeth, anolynoldeb, anghyfander, anghyfunedd, anghydlyniad, anymlyniad, anundeb, toriad cyfunedd.

Discontinuous, *a.* anmharhaol, anmharhäus, talmedig; toredig ymaith; anghyfan, anghyfunol, anolynol; gwahanedig, dydoledig, ysgaredig; agored, rhwth, anghysylltedig.

Disconvenience, *s.* anghyssondeb, anghyssonder, anghytundeb, anghydsyniad.

Disconvenient, *a.* anghysson, anghyfladd, anghyfladdol.

Discord, *s.* (Ll. *discordia;* Ff. *discorde*) anghydfod, anghytundeb, anghydundeb, anundeb, anghyfundeb, anghyfundod, anghydweddiad, anghordiad, anghydgord, anghord, anghyssondeb, anghyssonder, anghynghanedd, anghyssonedd, anghynghan, anghydsain; ymrafael, amrafael, ymryson, cynhen, cyfryssedd, crwysedd, cywryssedd.

Discord (in music)—anghyttonedd, anghyssondeb, anghydgerdd, anghynghanedd, anghyngan, anghydsain, anghydlais, anghord, anghydord, gwrthsain, anghyfunsain.

To be at discord—bod yn anghytun; bod mewn anghydfod; bod mewn amrafael; bod mewn anghytundeb; amrafaelio, anghytuno, anghyssoni, anghordio, anghydgordio, anghydseinio, anghydsynio.

Discord, † *v. n.* anghytuno, anghydseinio, anghordio, anghydgordio, anghydsynio; bod yn anghytun, &c.

Discordance, } *s.* (Ll. *discordans*) anghytun-
Discordancy, } deb, anundeb, anghydfod, anghyfundeb, anghyfundod, anghyssondeb, anghyssonder, anghyssoniaeth, anghyssonedd, angharedd, anghydweddiad, anghyngweddiad, anghynghanedd, anghynghan, anghydsain, anghydgerdd; gwrthwynebiad, ymrafael, amryson, cyfryssedd, anghar, angharant.

Discordant, *a.* (Ll. *discordans*) anghytûn, anghytun, anghytunol, anghyfunol, anghydgordiol, anghordiol, anghynghordiol, anghydsain, anghydseiniol, anghydgerdd, anghydgerddol, anghydlais, digynghan, digynghanedd; anghysson, anghywair, anghyweiriol, croes, gwrthwynebol, anghyttynol.

Discordful, *a.* amrafaelgar, ymrysongar, cynhenus, cynhengar, cynhenllyd, cecrus.

Discounsel, † *v. a.* anghynghori, gwrthgynghori.

Discount, *s.* (Ff. *décompte; dis* a *count*) toliant, toliad, tawl, anghyfrif; tyniad dogn *neu* ryw ran oddi wrth gyfrif *neu* ddyled; tawl *neu* doliant cyfrif; lleihad cyfrif am dâl ar law; colled mewn cyfrif am arian parod; dattyniad.

Discount (as a rule)—anghyfrifiaeth, toliadaeth, toliant.

Discount day—dydd toliant, dydd anghyfrif, dydd dattyniad.

Bank of discount and deposit—ariandy tawl ac addawd; banc toliant ac adneu.

Discount, *v.* (Ff. *décompter;* Ysp. *descontar*) toli, anghyfrif, anghyfrifo, dattynu; tynu dogn *neu* ran oddi wrth y cyfrif *neu* y ddyled; colli mewn cyfrif am dâl ar law; lleihau cyfrif am arian; tynu yn ol; tynu oddi wrth.

Discountable, *a.* toliadwy, anghyfrifadwy; dattynadwy.

Discountenance, *v. a.* anghefnogi, anghaloni, anghalonogi, digaloni, anghysuro; rhwystro, attal, ystwyo, nadael, goluddio, gwahardd i, gwarafun i; anffafrio, gwrthwynebu; dangos anfoddlonrwydd i; dangos yn anfoddog tuag at; anghymmeradwyo, anghanmawl; † gwaradwyddo, cywilyddio, cythruddo.

Discountenance, *s.* anghalondid, anghaloniad, anghefnogrwydd, digaloniad, digefnogiad; anghymmeradwyaeth, anghanmoliaeth, anghysur; anffafr, anffafriad, anfoddlonrwydd; gwg, cuwch, soriant; goludd, rhwystr, ystwy.

Discountenancer, *s.* anghefnogwr, anghefnogydd, anghalonogwr, &c.

Discounter, *s.* toliedydd, anghyfrifydd; â fenthycio arian ar dolion.

Discounting, *s.* (o *discount*) toliad, anghyfrifiad; benthyciad arian ar dolion.

Discourage, *v. a.* (*dis* a *courage;* Ff. *décourager*) anghefnogi, anghaloni, anghalonogi, digaloni, gwangaloni, anghysuro, digysuro, llyfrhau; anghynghori, gwrthgynghori; darbwyllaw oddi wrth; cadw rhag; goluddio, rhwystro, ystwyo.

To be discouraged—digaloni, gwangaloni; llyfrhau, llaesu, llacäu; myned yn ddigalon; bod yn ddigalon; gwanhau, diwrygio; cael ei ddigaloni.

Not discouraged—calonog, difraw, cysurus.

And the soul of the people was much discouraged—a chyfyng ydoedd ar enaid y bobl (*Num.* xxi. 4).

Discouragement, *s.* anghefnogiad, anghefnogaeth, digaloniad, anghaloniad; anghalondid, digalondid, gwangalondid, anghefnogrwydd, anghysur, tor calon; afrwydd-deb; anhawsder; lludd, goludd, rhwystr, attaliad, ystwy.

Discourager, *s.* anghefnogwr, anghefnogydd, digalonwr, digalonydd, &c.

Discouraging, *a.* llyfrhaol, anghefnogol, anghalonogol, digalonol, digalonus, torgalonus, anghysurus, digysur.

Discourse, *s.* (Ll. *discursus;* Ff. *discours*) ymadrodd, ymddyddan, cydymddyddan; traethawd, treithawd, traith; araeth, araith, arawd; pregeth; ymgom, ymgomiad, siarad, cydsiarad, cyssiarad, chwedl, ymddywediad, cynnadledd, cynnadl, parabl, cyfariaith; ymresymiad, dadl, ymddadl, dadleu, ymddadleu; iaith.

Mutual discourse — ymgom, ymgomiad, cydymddyddan, cymddyddan, cydsiarad, cyssiarad, &c.

Moral discourses, } ymadroddion buch-
Practical discourses, } eddol.
Introductory discourse, } rhagaraeth, cyn-
Prefatory discourse, } araeth, rhaglith, rhagdraethawd, rhagdraith, cynarawd, rhagarawd, treithawd rhagarweiniol, araeth ragarweiniol, araith ragweiniol.
Extemporaneous discourse — pregeth ddifyfyr, pregeth ddiragfyfyr; ymadrodd difyfyr, disymmwth, *neu* ddisyfyd.
The discourse of Cicero on old age — traethawd Cicero ar henaint; traith Cicero am henaint.

Discourse, *v. n.* ymadroddi, ymadrodd, ymddyddan, cydymddyddan, siarad, siared, chwedleua, ymchwedleua, ymgomio, parlio, cydsiarad; traethu, treithu, areithio, parablu, llefaru, llafaru; pregethu; ymresymu, cymhwyllo; cynnadlu, cynnadleddu.
To discourse extempore, } ymadroddi *neu*
To discourse impromptu, } lefaru yn ddifyfyr; rhygomio.

Discourse,† *v. a.* ymddyddan *neu* ymadroddi am; siarad yn nghylch; trin.

Discourser, *s.* ymadroddwr, ymddyddanwr, ymgomiwr, siaradwr; areithiwr, areithydd, llefarwr, llefarydd, arodydd, parablydd; traethwr, treithydd, traethodwr; pregethwr.

Discoursive, *a.* rhesymiadol, ymresymol, ymresymiadol, cymhwylliadol, cymhwyllus; ymadroddol, ymddyddanol, ymgomiol, cydymddyddanol, cymddyddanol; siaradus, siaradgar; treithol.

Discourteous, *a.* anfoesgar, difoes, anfoesog, anfoesol, anfwyn, anfoddus, anfoddgar, ansyber, ansyberw, anfoneddigaidd, anhyfoes, anfoeswych, anghyflys, anhyfwyn, anghyweithas, anhynaws, anwar, annhirion, taiog, taiogaidd; drwg ei foes; heb foesau da.

Discourtesy, *s.* anfoesgarwch, anfoesogrwydd, anhyfoesedd, anfoneddigrwydd, anfoddgarwch, anysberwyd, anfoesder, anfoneddigeiddrwydd, &c.; drygfoes, anfoes; anmharch, sarhad, anfri; anghymmwynas.

Discourtship,† *s.* anmharch, sarhad.

Discous, *a.* (Ll. *discus*) dysglaidd, fal dysgl; llydan; gwastad; llydan-grwn, gwastadgrwn.

Discovenant, *v. a.* dadgyfammodi, dadammodi; diddymu cyfammod.

Discover, *v. a.* (*dis* a *cover*; Ff. *découvrir*) darganfod, dadguddio, dadenhuddo, dadhuddo, dadanhuddo, dadencuddio, egluro, annirgelu; cael, cael allan, chwilio allan, olrhain; mynu gwybodaeth o; mynu cael gwybodaeth o; mynu gwybod; gweled, canfod, amlygu, diargelu, digelu, disguddio, selu, syllu, ysbeio, ysbio, dangos; dwyn i'r goleu, i'r golwg, *neu* i'r amlwg; dyfod o hyd i; dadorchuddio; peithio, fforio.

Discoverable, *a.* canfyddadwy, canfodadwy, darganfodadwy, olrheinadwy, dadguddiadwy, &c.; à ellir ei gael allan, &c.; hywel, amlwg, gweladwy, dirnadwy.

Discoverer, *s.* darganfyddwr, dadguddiwr, dadenhuddwr, dadhuddwr, olrheiniedydd, olrheiniwr, amlygwr, amlygydd, amlygiedydd, olrhëwr; à gaffo *neu* à chwilio allan beth dirgel; chwiliwr allan, caffaelydd allan; fforiwr, fforiedydd, peithiwr, peithydd, ysbeiwr, ysbeiedydd.

Discoverture, *s.* (*dis* a *coverture*; Ff. *découvert*) dattudded, anghowyll; bod heb fod dàn orchudd, nawdd, *neu* awdurdod gwr.

Discovery, *s.* dadguddiad, darganfyddiad, darganfodiad, dadenhuddiad, dadanhudd, dadenhudd, dadanhudded, dadenhudded, dadhuddiad, dadencudd, dadencuddiad, amlygiad, annirgeliad, dynoethiad, olrheiniad, caffaeliad allan, chwiliad allan, canfodiad, canfyddiad, darganfod; gwybodaeth, copinod.

Discredit, *s.* (*dis* a *credit*; Ff. *discrédit*) anghlod, anurddas, achlod, gwarth, gwarsdwydd, gwarthrudd, mefi, anmharch, dïanrhydedd, anair, drygair, gogan, dirmyg, enllib, hort, mefiwriaeth; disgred, disgoel, angboel, anymddiried.

Discredit, *v. a.* gwarthruddo, gwaradwyddo, gwarthhäu, anurddo, anharddu, diwyno; peri gwarth, gwarthrudd, cywilydd, *neu* waradwydd i; dwyn anair, drygair, *neu* anghlod ar; anfrïo, difrïo, goganu, hortio, enllibio, dïanrhydeddu, sarhau, difenwi, anmherchi; rhoi anair, drygair, *neu* anghlod i; dywedyd gair twn am; dibrisio, dirmygu, bychanu; anghoelio, anghredu, disgredu, disgoelio; ammheu gwirionedd; peri anghoelio; peri anghoel ar; diddymu *neu* ddirymio cred *neu* awdurdod.

Discreditable, *a* gwaradwyddol, gwarthruddol, gwarthlawn, gwarthus, gwarthruddus, anhyglod; à drygair *neu* anair iddo.

Discreet, *a.* (Ll. *discretus*; Ff. *discret*) call, synwyrol, synwyrgall, doeth, pwyllog, pwyllig, pwyllus, hybwyll, amgall, amwel, deallgar, deallus, ystyriol, ystyrgar, sad, cynghorus, synwyrddoeth, synwyrbell, synwyrlawn, synwyrus, dosbarthus, diledfryd, prudd, dwysgall, callus, dwysbwyll, craff; syml, gwyl; dichlyn, gochelgar, gwagelog; cynnil, celfydd, cymhen, gwybodus, cyfarwydd.
Discreetly and warily — yn ddïesgeulus ac yn ddarbodus.
Very discreet — dwysgall; call iawn, &c.

Discreetness, *s.* callineb, calider, calledd, callusrwydd, pwyllogrwydd, pwylligrwydd, pwyllusrwydd, synwyroldeb, &c.

Discrepance, } *s.* (Ll. *discrepantia*) gwahan-
Discrepancy, } iaeth, anghydfod, anghytundeb, anghyssondeb, anghyssonder, anghydfyddiaeth, amrafael, anghydgordiad; gwrthwynebedd, gwrthwynebrwydd, croesineb, amrywiaeth, gwrthedd.

Discrepant, *a.* (Ll. *discrepans*) anghysson, anghytûn, anghytunol, anghydunol, anghydfyddus, anghydfodol, gwahanol, gwrthwynebol, gwrthwyneb, croes.

Discrete, *a.* (Ll. *discretus*) gwahanredol, gwahanedig, gwahanol, dydoledig, dosbarthedig, dydol, neilltuedig; ar wahan, ar ddydol; gwahaniadol.

Discrete,† *v. a.* gwahanu, gwahanredu, dydoli.

Discretion, *s.* (Ff.; Ll. *discretio*) callineb, calider, calledd, synwyr, synwyroldeb, callusrwydd, doethineb, doethder, pwyll, dysbwyll, ymbwyll, pwyllineb, pwylledd, pwylligrwydd, pwyllogrwydd, hybwylledd, ystyriaeth, diledfrydedd; rhyddid diderfyn; rhyddid i wneuthur à fyno; gwahaniad, dydoliad; callineb a gwybodaeth.
At discretion — heb ammodau, yn ddïammod, yn ddïammodol; ar drugaredd;

megys y bernir yn gymhwys, yn gymhwysaf, yn gymmesur, *neu* yn gymmesuraf; i'w ryddid.

At one's own discretion—fel y myno un ei hun; ar ddewisiad un ei hun; wrth ei ewyllys ei hun; yn ol ei ewyllys ei hun; fel y gwelo un yn gymhwysaf; fel y gwelo un yn gymmesur; fel y barno un yn oreu; yn ol ei ystyriaeth ei hun.

To live at discretion—byw wrth ei fympwy; byw wrth eu mympwy; byw wrth ei ewyllys ei hun; byw fel y myno; byw fel y myno un ei hun.

By his discretion—yn ol ei ystyriaeth ei hun; fel y gwelo efe fod yn iawn; fel y barno efe yn oreu; yn ol y synwyr a rodded iddo.

As he thinketh most convenient in his discretion—fel y gwelo efe fod yn gymmesur.

As the minister in his discretion shall think fit—megys yn neall y gweinidog y bernir yn gymhwys.

Without discretion—heb synwyr, disynwyr, ansynwyrol, dibwyll, anghall, annoeth, ffol, ynfyd, syml.

He will guide his affairs with discretion—wrth farn y llywodraetha efe ei achosion (*Salm* cxii. 5).

Discretion shall preserve thee—cynghor a'th gynnal (*Diar.* ii. 11).

Discretionary, } *a.* rhydd i wneuthur à fyno;
Discretional, } diammodol, anammodol, diderfyn, annherfynol, digyfyngol, digyfyng; yn ol fel y bernir yn gymhwys, yn gymmesur, yn gall, *neu* yn ddoeth; fel y tybir yn oreu *neu* gymhwysaf; yn ol ei synwyr, ei ddeall, *neu* ei ymbwyll; i'w lywodraethu gàn synwyr yn unig.

Discretionary power—gallu diderfyn *neu* annherfynol; gallu heb iddo derfyn amgen synwyr, doethineb, callineb, ewyllys, *neu* fympwy un ei hun; gallu i wneuthur fel y bernir yn gymmesur.

Discretionarily, } *ad.* yn ddiammod, yn ddiam-
Discretionally, } modol, heb ammodau; ar drugaredd; fel y bernir yn iawn, yn gymhwys, *neu* gymmesur; i'w ryddid; yn ol ei synwyr a'i ddeall.

Discretive, *a.* (Ll. *discretus*) gwahaniadol, dyddolus, dosbarthol, dosbarthus, gwahanedigol, dosbarthedigol, neilltuedigol, dadgyssylltiol; gwahanol, gwahanedig, gwahan.

Discriminable, *a.* gwahanadwy, dydoladwy; dosbarthadwy; à ellir eu gwahanu, eu dydoli, *neu* eu dosbarthu; à ellir eu hadnabod y naill oddi wrth y llall.

Discriminate, *v.* (Ll. *discrimino*) gwahaniaethu, gwahanredu, gohanredu, gwahanredoli, dynodi, dosbarthu, parthiannu, gwahannodi, gwahanoli, darnodi; gwahanu, neilltuo, dydoli, gohanu; rhoi nod gwahan; gwneuthur gwahaniaeth; gwneuthur nod gwahaniaeth; nodi gwahaniaeth; parthiannu, parthiannuso, parthredu, parthrediannu, parthreduso, parthrediannuso.

Discriminate, *a.* (Ll. *discriminatus*) gwahanredol, gwahanol, gohanredol, gwahan, gwahaniaethol, gohanol, gwahannodedig; gwahanedig, dydoledig, parthrediannus.

Discriminateness, *s.* gwahanredolrwydd, gwahanredoldeb, gwahanedigrwydd, gwahander, gohanred, gwahanred, gwahanoldeb, gwahanolrwydd, gwahaniaeth, neilltuolrwydd, dynodoldeb; eglurder; parthiannusedd, parthredusedd, parthrededd, parthrediannusedd.

Discriminating, } *a.* gwahaniaethol, gwahan-
Discriminative, } redol, gohanredol, gwahannodol, rhagornodol, dosbarthol, gwahanol, dynodol, nodiannol, nodweddol, neilltuol, gwahan, priod; parthiannus, parthiannol, parthrediannol, parthrediannus, parthedigol, parthredus; à wnelo wahaniaeth.

Discrimination, *s.* (Ll. *discriminatio*) gwahaniaeth, gwahanred, gohanred, gwahan, gwahanedigaeth, gwahanredoliaeth; gwahannodiad, dynodiad, gwahaniaethad, dosbarthiad, gwahanredoliad, gwahaniad, dydoliad, neilltuad; dosbarth, amrywiaeth; rhoddiad nod gwahan; nodeb, arwyddnod; parthrediant, parthedigaeth, parthrediad, parthred.

Discriminator, *s.* gwahaniaethwr, gwahaniaethydd, gwahanredydd, &c.

Discriminous,† *a.* anturus, peryglus, enbydus.

Discrown, *v. a.* dadgoroni, digoroni.

Discs, *s. pl.* (Ll. *discus*) coedrwyon, hydrwyon.

Discubitory, *a.* (Ll. *discubitorius*) gogwyddol, lledorweddol; yn ei ledorwedd.

Disculpate, *v. a.* (Ff. *disculper*; Ll. *dis* a *culpo*) difeio, dadfeio, diheuro, glanhau, cyfiawnhau, dïeuogi, digylu; rhyddhau oddi wrth fai.

Disculpation, *s.* difeiad, dadfeiad, cyfiawnhad; rhyddhad oddi wrth fai.

Disculpatory, *a.* difeiol, dadfeiol, rhyddhaol, diheurol.

Discumbency, *s.* (Ll. *discumbens*) lledorweddiad, lledorwedd=gorweddiad ar dàl elin i fwyta, yn ol arfer yr hynafiaid.

Discumber, *v. a.* (*dis* a *cumber*) difeichio, dadfeichio, dadrwystro, dirwystro, diluddio, dilwytho; rhyddhau oddi wrth rwystr, rhwystrau, baich, *neu* lwyth.

Discure,† *v. a.* dadguddio, darganfod, canfod.

Discurrent,† *a.* anghylchredol; anghymmeradwy.

Discursion, *s.* (Ll. *discursio*) amrediad, damrediad, darymrediad, amwibiad, amdrampiad, amdramwy, amdramwyad, tramp, tramwy.

Discursist,† *s.* (Ll. *discursus*) dadleuwr, rhesymydd, ymresymwr.

Discursive, *a.* (Ysp. *discursivo*, o'r Ll. *discurro*) amredol, damredol, darymredol, gwibiog, gwibiol, amwibiog, crwydrol, anwadal, ansefydlog; cymhwyllus, cymhwylliadol, rhesymiadol, ymresymol, cymhwyllol; à elo yn mlaen oddi wrth bethau adnabyddus at bethau anadnabyddus.

Discursiveness, *s.* gwibiogrwydd, ansefydlogrwydd; cymhwylledd, cymhwylloldeb, ymresymoldeb, cymhwyllusrwydd, arbwyllineb.

Discursory, *a.* cymhwylliadol, cymhwyllol, cymhwyllus, rhesymiadol, ymresymol, rhesymol.

Discus, *s.* (Ll.; Gr. *discos*) coetan, coeten, tafirwy, llechen dafl; gwyneb (yr haul *neu* y lloer); wyneb, clawr, clawrwyneb, gweb, ffriw; gwyneb blodeuyn; dysgl.

Discuss, *v. a.* (Ll. *discutio*, *discussum*) holi, chwilio, trin, arholi; holi yn fanwl; chwilio yn ddyfal; ymresymu, dadleu, dadllu, ymgomio, *neu* ymholi yn nghylch; rhesymu; ymdrin â; chwalu, gwasgaru; chwalu a chwilio; amlygu, egluro, eglurhau; gogrynu,

trychwilio, trychwalu ; chwilfriwo, tori; cylafareddu ; †ysgwyd ymaith.

To discuss a tumour — chwalu chwydd, gwasgaru chwydd.

Discusser, *s.* chwiliwr, chwiliedydd, holwr, ymresymwr, dadlydd, &c.

Discussion, } *s.* (Ll. *discussio*) holiad, chwiliad,
Discussing, } arholiad, ymresymiad, ymholiad, dadl, dadleuad, ymofyniad, triniad ; dattodiad cwlwm *neu* anhawsdra ; amlygiad, eglurhad ; chwaliad, gwasgariad ; trychwiliad, trychwaliad ; cylafaredd.

Discussive, } *a.* chwaliadol, gwasgarol, try-
Discutient, } chwaliadol; yn chwalu, yn gwasgaru ; âg ynddo rinwedd i chwalu crawn *neu* chwydd.

Discussive, } *s.* chwalgyffer, chwalgyffyr ;
Discutient, } meddyginiaeth i chwalu chwydd, crawn, *neu* gornwyd.

Disdain, *v. a.* (Ff. *dédaigner ;* Ll. *dedignor*) dirmygu, tremygu, dïystyru, dibrisio, annheilyngu; gwrthod gyda dïystyrwch ; gwrthod yn ddïystyrllyd ; ffieiddio, bychanu, dïelwi ; bod yn anwiw, yn annheilwng, yn ddïystyrllyd, yn anghymmeradwy, *neu* yn fach ganddo ; cyfrif yn annheilwng ; ysgornio, iorni.

Disdain, *s.* dirmyg, tremyg, dïystyrwch; dibrisdod, dïystyredd, annheilyngrwydd; ffieiddiad, ffieidd-dod ; traha, tra, balchder, rhyfyg, uchder meddwl, uchder ffroen, trahausder, ysgorn, orn.

Disdainful, *a.* dïystyrllyd, dirmygol, tremygol, ysgornllyd, dïystyrol, dirmygus ; llawn dirmyg a dïystyrwch ; ffroenuchel, trahäus, sarhäus, gwatwarllyd, gwatwarus, balch, uchelfalch, coegfalch, ffrom, effrom, diglawn.

Disdainful scoff—ffroenwawd.

Disdainfulness, } *s.* dirmyg, tremyg, dïystyr-
Disdaining, } wch, tremygiad, dïystyredd, dirmygoldeb, tremygolrwydd ; trahausder, ucheldrem, coegfalchder, coegfalchedd, ffroenuchder.

Disdiapason, } *s.* (o *diapason*) dygyngherdd,
Bisdiapason, } dygydgerdd, dygynghan.

Disease, *s.* (*dis* ac *ease*) clefyd, afiechyd, dolur, haint, clwyf, anhwyl, anhwyldeb, anhwylder, gwst, selni, salder, saldra, salwch, annhwynt, anhawnt, anardymmer, annhymmer, echur, hwyl ddrwg, drwg ansawdd, anniwyg, clefni; †anesmwythder, aflonyddwch.

An incurable disease—clefyd anacle, clwyf anacle, clefyd anwelladwy.

The foul disease, } y frech fawr, y
The venereal disease, } frech ffreinig, y frech Ffrengig, anlladwst, chwantachglwyf, llosfrech, poethwst, poethglwyf, haint y trythyllwch.

Radical disease—sylglefyd, sylwaew, sylglwyf, clefyd gwreiddiol.

Malignant disease — echryshaint, mallhaint, echrysglwyf, clefyd echryslawn.

Contagious disease — haint llŷn, haint glynol, haint llynol, haint cael, clefyd cael, clefyd llusg, haint ymlynol, cyghlwyf, cynghaint.

Loathsome disease — ffieiddglwyf (*Salm* xxxviii. 7).

An evil disease—aflwydd (*Salm* xli. 8).

Who healeth all thy diseases—yr hwn sydd yn iachäu dy holl lesgedd (*Salm* ciii. 3).

Disease, *v. a.* gwneuthur yn glaf ; peri yn glaf; gwneuthur yn anhwylus ; peri anhwyldeb ; anhwylio, heintio, dolurio, clwyfo, poeni ; anesmwytho, aflonyddu ; gwneuthur yn anesmwyth ; annhrefnu.

Diseased, *a.* claf, afiach, afiachus, clwyfus, dolurus, anhwylus, anhwyliog, clefyca, aniach, sal, heinnus, heintus, heintlyd, gystog, clafus ; drwg ei hwyl ; mewn anhwyl; mewn anhwyldeb.

Diseasedness, *s.* clefni, afiechyd, clefyd, clwyfiant, anhwyldeb, anhwylder, anhwyl, selni, saldra, dolur, clwyf, haint, clefwch ; heintusrwydd, clafusrwydd, llesgedd, anardymmer, clefryd.

Diseaseful, *a.* heintlawn, heinniog, heintiog, heintddwyn, heintddygol, clefydlawn, llawn afiechyd ; anesmwythol, aflonyddol.

Diseasement, *s.* anesmwythder, anesmwythyd, aflonyddwch; blinder, anghyfleusdra, anghyfleusder.

Disedged, *a.* anfiniog, difin, difiniog, pwl, dïawch, anawchus.

Disembark, *v.* (*dis* ac *embark ;* Ff. *désembarquer*) tirio, glanio, arlanio, dadlongi, dadforio ; myned i dir ; dyfod i dir ; myned i'r làn ; dyfod i'r làn ; disgyn o long ; rhoddi ar y làn ; bwrw i dir ; dilwytho, dadlwytho ; ymadaw *neu* giliaw oddi wrth amcan *neu* blaid ; gadaw gorchwyl *neu* antur.

Disembarkment, *s.* tiriad, glaniad, arlaniad, dadlongiad, dadforiad; dilwythad, dadlwythad ; disgyniad o long ; dyfodiad *neu* fynediad i dir.

Disembarrass, *v. a.* dirwystro, dadrwystro, diddyrysu, dad-ddyrysu, dadrysu, dinidro, diluddio, dadluddio, rhyddhau, tynu yn rhydd, dirwydo, annhrallodi.

Disembarrassment, *s.* dirwystrad, dadrwystrad, diddyrysiad, dad-ddyrysiad, dadrysiad, dinidrad, dinidredd, annidredd, rhyddhad ; annhrallod.

Disembay, *v. a.* dadfachwyo, difachwyo ; ymryddhau o ebach, machwy, *neu* forgilfach.

Disembellished, *a.* anaddurnedig, dïaddurn, anaddurnog.

Disembitter, *v. a.* dadchwerwi, dichwerwi ; melusu.

Disembochure, *s.* (Ff. *embochure*) aber, ceg afon, geneu afon, ymarllwysfa.

Disembodied, *a.* anghorffedig, digorffedig, digorffol ; dïosgedig o'r corff ; gwedi ymddïosg o'r corff ; gwedi ei ddïosg o'r corff ; gwedi ei ryddhau oddi wrth y corff ; gwahanedig, dydoledig.

Disembody, *v. a.* anghorffori, dadgorffori, digorffi, disgorffori ; difuddiaw o gorff ; rhyddhau o'r cnawd ; gollwng yn rhydd.

Disembogue, *v.* (Ff. *déboucher ; dis,* a Ff. *bouche*) ymarllwys, aberu, ymallwys, ymarlloes, ymarlloesi ; ymdywallt, ymforio, rhedeg ; arllwys, allwys, arllwyso, tywallt, tywallt allan, llifeirio.

To disembogue into the sea—ymarllwys i'r môr ; rhedeg i'r môr ; ymforio, aberu.

Disemboguement, *s.* ymarllwysiad, ymarllwys ; aber, arllwysfa.

Disembosom, *v. a.* dadfonwesu, dadfynwesu, difonwesu, difynwesu.

Disembowel, *v. a.* diberfeddu, dadberfeddu ; tynu allan o'r perfedd *neu* ymysgaroedd ; tynu y perfedd allan.

Disembowered, *a.* anghelyddog, anwasgodedig,

anghysgodog; gwedi ei ddifuddiaw o ddeildy; gwedi ei symmud o gysgotty.

Disembrangle,† *v. a.* digyfreithio.

Disembroil, *v. a.* rhyddhau, dirwystro, dadrwystro, dad-ddyrysu, diddyrysu; dinidro, difethlu; anghythruddo, anghythryblu, anghyffröi; rhyddhau o ddyryswch *neu* anhrefn.

Disemployed, *a.* allan o waith; gwedi ei daflu allan o waith, gorchwyl, *neu* alwad.

Disenable, *v. a.* analluogi, dinerthu, annerthu; anghymhwyso.

Disenchant, *v. a.* dadswyno, diswyno, dadrinio, gwrthswyno, dadreibio, dadgyfareddu.

Disenchanter, *s.* dadswynydd, dadswynwr, dadriniwr, dadgyfareddwr, dadreibiwr.

Disenchantment, *s.* dadswyniad, dadriniad, dadgyfareddiad, gwrthswyniad, dadreibiad.

Disencumber, *v. a.* dadrwystro, dirwystro, diluddio, difeichio, dadfeichio, dilwytho, rhyddhau; rhyddhau oddi wrth rwystr *neu* rwystrau; rhyddhau oddi wrth faich *neu* lwyth; tynu o dàn faich; tynu *neu* ddwyn allan o drallod; tynu yn rhydd; esmwythäu, esmwytho, diormesu.

Disencumbrance, *s.* dadrwystrad, dirwystrad, afrwystr, difeichiad, diluddiad, rhyddhad; rhyddid, gwaredigaeth, *neu* ymwared oddi wrth rwystr, rhwystrau, llestair, *neu* drallod.

Disengage, *v. a.* rhyddhau, rhyddhau o, rhyddhau oddi wrth; gollwng, tynu, *neu* ddwyn yn rhydd; dadrwystro, dirwystro, diddyrysu, dad-ddyrysu, dadrysu, digaethiwo, dirwydo, dinidro, dadrwymo, disgraffu, gollwng, gwaredu, dattod, dadglymu; gwahanu, dydoli; ymryddhau oddi wrth; diddyfnu; tynu *neu* ddwyn allan o gyfyngder, o gaethiwed, *neu* o drallod.

To disengage one's self—ymryddhau, ymrwyllo, ymddirwydo, ymddirwyllo, ymddirwystro, ymddinidro; ysgwyd ymaith y peth à luddio; ymryddhau o ddyled; cwbl dalu; cwblhau *neu* gadw addewid.

Disengaged, *a.* rhydd, dinidr, digaeth, dirwym, afrwym, anghaeth; diangol, gwaredol, ymwaredol; gwag; hamddenol; âg amser, arfod, seibiant, *neu* hamdden ganddo; mewn hamdden, mewn seibiant, mewn arfod; yn cael ennyd; yn hamddenol; seibiol; diwaith, diofal, dïorchwyl, segur; heb addaw, ymaddaw, *neu* ymrwymo; à ryddhäwyd; gwedi ei ryddhau, &c.

Disengagedness, } *s.* hamdden, seibiant, ham-
Disengagement, } ddenoldeb, dysbeidiant; rhyddid, dirwymedd, afrwymedd, dinidredd, dinidri, digaethder; rhyddhad, ymwared, gollyngdod; rhydd-did oddi wrth rwymedigaeth; bod o un yn rhydd oddi wrth rwymedigaeth; dirwymiad; dirwystrad; dydoliad.

Disennoble, *v. a.* diraddio, difreinio, dadurddasu, dadraddio, afraddio, anfrïo, anurddasu, anurddoni; difuddiaw o urddas, uchelradd, *neu* bendefigaeth.

Disenroll, } *v. a.* dadgofiyfru, dadgofrestru,
Disenrol, } dadgofresu, dadrestru; dileu allan o gofiyfr.

Disenslave, *v. a.* dadgaethiwo, dadgaethu, digaethiwo, anghaethiwo, digaethu, esgaethu; rhyddhau o gaethiwed; rhyddhau, gwaredu.

Disentangle, *v. a.* diddyrysu, dad-ddyrysu, dadrysu, dadrys, dadrwystro, dirwystro, rhyddhau, dattod, dattodi, rhwyddhau, dinidro, dadfaglu, dirwydo, dadblethu, dadblygu, difethlu; gwahanu, dydoli; tynu yn rhydd; tynu *neu* ddwyn o ddyryswch.

Disenter, } *v. a.* (*dis*, a Ff. *enterrer*)=*Dis-*
Disenterre, } *inter.*

Disenthrall, } *v. a.* dadgaethiwo, dadgaethu,
Disenthral, } digaethiwo, anghaethu, anghaethiwo, digaethu, esgaethu; rhyddhau o gaethiwed; rhyddhau, gwaredu.

Disenthrallment, } *s.* dadgaethiwad, rhyddhad,
Disenthralment, } gollyngdod; rhyddhad o gaethiwed *neu* gaethwasanaeth; anghaethiwed, anghaethder, gwaredred, esgaeth, esgaethiad.

Disenthrone, *v. a.* dïorseddu, dadorseddu.

Disentitle, *v. a.* difuddio *neu* amddifadu o hawl; dadhawlio, dihawlio, difreintio.

Disentrance, *v. a.* (*dis* ac *entrance*, o *trance*) dadebru, dadlesmeirio, dadfasu; dihunaw o berlewyg; deffröi o drymgwsg.

Disespouse, *v. a.* dad-ddyweddïo, dadbriodi, ysgaru, esgaru.

Disestablish, *v. a.* ansefydlu; symmud o sef-
Disesteem, } *s.* diffyg parch, dibarchedd,
Disestimation, } dibarchrwydd, anmharch, anfri, anhoffedd, anhoffder, drygfri, anghymeriad, anghymmyredd, anghymmyraeth, bychander, dibrisdod, dirmyg, dïystyrwch, gwallbarch, dibarchiad, anmhrisiad.

Disesteem, *v. a.* dibarchu, bychanu, dibrisio, anhoffi, anfrïo, dïystyru, dirmygu, goganu, tremygu, lledgashau.

Disfavour, *s.* anffafr, dïanrhydedd, anghymmeriad, anghymmyraeth, mefl, anurddas; anghefnogiad, anghefnogaeth, anghalonogiad, anghymmeradwyaeth, anfoddlonrwydd, anghymmodlonedd, anmharch, anfri; angharïad, casineb, cas, cawdd, soriant, anfodd, gwg, oer ymddygiad; anghymmwynas, sarhad, tro drwg, twrn drwg, colled, eniwed; anferthwch, anferthedd, hagrwch, hagredd, gwrthuni, dybrydedd.

Disfavour, *v. a.* anghefnogi, anffafrio, gwrthwynebu, digefnogi, anghymmeradwyo; anhoffi, angharu; anghymmwynasu; gwneuthur anghymmwynas i; gwneyd twrn drwg i; rhwystro un i fyned yn mlaen â'i amcan; anffurfio, hagru, hacru.

Disfavourer, *s.* anffafriwr, anghefnogwr, &c.

Disfeature, *v. a.* anffurfio, afluniedddio, afluniо, anharddu, anmhrydferthu, hagru, hacru, anffurfeiddio.

Disfiguration, *s.* anffurfiad, anffurfiant, afluniad, anharddiad, afluniedddiad, anffurfeiddiad, hagriad, hacrhad; hagredd, hagrwch, hacrwydd.

Disfigure, *v. a.* anffurfio, anharddu, afluniо, afluniedddio, hagru, hacru, hagrhau, hacrhau, anmhrydferthu, anffurfeiddio, gwrthuno, hyllu; difwyno, anurddo; anafu, anmharu, niweidio.

Disfigurement, *s.* anffurfiad, anffurfiant, afluniad, anharddiad, gwrthuniad, hylliad, hagriad, hagrhad, hacrhad; anffurfedd, anffurfiaeth, anffurfioldeb, hagredd, hagrwch.

Disfigurer, *s.* anffurfiwr, anharddwr, &c.

Disforest, *v. a.*=*Disafforest.*

Disfranchise, *v. a.* difreinio, difreintio, dadfreinio, dadfreintio, difreinioli, dadfreinioli, difwrdeisio; difuddio.

Disfranchisement, *s.* difreiniad, difreiniant, difreintiad, dadfreiniad, dadfreintiad, difwrdeisiad, difreiniedigaeth ; difuddiad o fraint.

Disfurnish, *v. a.* annodrefnu, diddodrefnu, datddodrefnu ; diaddurno.

Disgarnish, *v. a.* anaddurno, diaddurno, dadaddurno, annhrwsio ; diosg, dihatru, dynoethi ; dadgyfarparu, dattrecio.

Disgarrison, *v. a.* difuddio *neu* amddifadu o warchlu ; difuddiaw o warchodlu *neu* amddiffynlu.

Disgavel, *v. a.* (*dis* a *gavelkind*) dadryddrentu, disryddrentu ; difuddio gafael cenedl.

Disglorify, *v. a.* anogoneddu, diogoneddu, dadogoneddu ; anmharchu, anfrïo, difrïo.

Disgorge, *v. a.* (*dis* a *gorge ;* Ff. *dégorger*) chwydu, cyfogi, dadlyncu, dislyncu, dadgegu ; arllwys, arllwyso, tywallt.

Disgorgement, *s.* chwydiad, cyfogiad, dadlynciad, dislynciad ; arllwysiad, ymarllwysiad.

Disgrace, *s.* gwarth, anfri, anurddas, gwaradwydd, gwarthrudd, gwarthred, anmharch, anghlod, achlod, diarrhydedd, anfyged, cywilydd, anghymmeriaeth, anghymmeriad, anghymmyredd, anghymmyraeth, anffafr ; anfoddlonedd, anfoddlonrwydd, anfodd, gwg, soriant, cawdd, coddiant ; anffawd, dryglam, annawn, adfyd.

He is in disgrace with the king—y mae efe dàn anfoddlonedd y brenin.

Complete disgrace—llwyr warth, llwyrwarth.

Disgrace, *v. a.* gwarthruddo, gwarthruddio, gwaradwyddo, gwarthäu, diarrhydeddu, gwarthu, anurddasu, dadurddasu, anfrïo, anmharchu, anmherchi, meflhau ; difreinio ; bwrw allan o ymddiried ; troi allan o swydd ; cymmeryd urddas un oddi wrtho ; dwyn gwarth ar.

Do not disgrace the throne of thy glory—na fwrw i lawr orseddfa dy ogoniant (*Icr.* xiv. 21).

Disgraceful, *a.* gwarthus, gwaradwyddus, cywilyddus, gwarthruddus, anmharchus, gwarthlawn, gwaradwyddog, gwarthredus, diarrhydeddus ; goganus, sarhäus, dirmygus, enllibaidd, enllibus.

Disgraceful terms—geiriau anfri, drygfoes, *neu* anfoes ; geiriau anmharchus *neu* oganus : telerau gwarthus, anmodau gwaradwyddus.

Disgracefulness, *s.* gwarthusrwydd, gwarthlonedd, gwarthlonrwydd, gwarthruddusrwydd, gwarthedd, anmharchusrwydd, cywilyddra ; gwarthrudd, gwarth, anmharch, anurddas, gwaradwydd, anghlod.

Disgracer, *s.* gwarthruddwr, gwaradwyddwr, &c.

Disgracious, *a.* (*dis* a *gracious*) anradlawn, anradfawr, anraslawn, afraslawn, anrasusol ; annhirion, angharuaidd ; anfoddhaol.

Disgregate, *v. a.* (Ll. *dis* a *gregatus*) gwahanu, dydoli, gwasgaru, chwalu.

Disguise, *v. a.* lledrithio, ffugio, ffuantu, dyeithro, ffuannu, cuddio, gorchuddio, celu, dirgelu, rhithio, rhagrithio ; gwneuthur lliw ac esgus ; gosod hug ar ; anffurfio, aflunio ; mygydu ; meddwi.

To disguise one's self—ymddyeithro, ymledrithio, ymrithio, ymddirgelu, lledrithio ; dwyn rhith a drych un arall ; newid ei wedd, ei ddull, *neu* ei duillad.

Disguise, *s.* lledrith, ffuant, ffug, hud, cyfrith, rhith, ffugwedd, geurith, geuwedd ; twyllwisg, ffugwisg, dyeithr-wisg, gwisg ymddyeithro, llèn gel, mwgwd, ysgod, gorchudd, cochl ; gau wyneb, cysgod, esgus, rhithesgus, rhagrith, ffugiant, gorith, ffugorchudd, twyll ; meddwdod.

In disguise—dàn gel, dàn lèn, yn ddyeithr, mewn dyeithr-wisg, mewn twyllwisg, mewn lledrith, &c.

To appear in disguise—lledrithio, ffugio, dyeithro.

Disguised, *p. p.* lledrithiedig, &c. ; lledrithiog, lledrithiol, rhagrithiol, ffugiol, ffuantol, ffuantus, ffuannol, cuddiedig, cel, dyeithr, dirgel, dàn gel, dàn orchudd, gau, ffals, ymrithiol, geurithiog, cyfrithiol, gorchuddiog, gorchuddiedig ; meddw, brwysg, lledfeddw, gofrwysg.

Disguisement, *s.* twyllwisg, ffugwisg, dyeithrwisg, gwisg ymddyeithro, llèn gel, mwgwd ; ffugwedd, geuwedd, geurith, gau ymddangosiad.

Disguiser, *s.* lledrithiwr, lledrithydd, ffuantur, ymddyeithrwr, &c.

Disguising, *s.* lledrithiad, geurithiad, ffugiad, ffugiant, ffuant ; mygydiad.

Disgust, *s.* (Ff. *dégoût ;* Ll. *dis* a *gustus*) gwrthflas, diflasdod, diflasrwydd, diflasder, anflas ; ffieiddrwydd, ffieiddiad, ffieidd-dra, gwrthwyneb, gwrthwynebedd, gwrthwynebrwydd, glocsyndod ; anhoffedd, dihoffedd, casineb, anghar, soriant ; anfoddlonedd, anfoddlonrwydd, anfodd.

To give one a disgust to—peri i un ddiflasu, alaru, *neu* wrthwynebu ar.

Disgust, *v. a.* diflasu ; ffieiddio, casbau ; bod heb flas at ; bod â gwrthwyneb, gwrthwynebrwydd, *neu* wrthflas at ; bod yn anfoddlawn i ; bod gàn un ddiflasrwydd, diflasdod, casineb, *neu* wrthwyneb at ; diarchwaethu ; anfoddhau, anfoddloni ; peri anfoddlonrwydd *neu* anfodd yn ; gwneuthur yn anfoddog *neu* anfoddlawn ; gwneuthur yn gas gàn ; sarhau, coddi, peri sori ; diagaru, dirmygu ; anhoffi ; sori, ffromi, digio, diflasu, anghymmodloni, *neu* somgaru wrth ; bod yn gas, yn ddiflas, yn anwiw, *neu* yn anghymmeradwy ganddo ; bod *neu* fyned yn anfoddlawn *neu* anfoddog wrth.

Disgustful, *a.* diflas, cas, ffiaidd, ffieiddlawn, gwrthwyneblyd, gwrthwynebus, drygflasus, anhyfryd, alarllyd, adgas ; à bair wrthwyneb *neu* ddiflasrwydd ato.

Disgusting, *a.* cas, adgas, ffiaidd, ffieiddiol, casbäus, casbaol, casog, casol, casedig, gwrthwyneblyd, drygsawrus ; à bair gasineb, gwrthwyneb, *neu* ffieidd-dra tuag ato.

A disgusting thing—casbeth, peth adgas.

Dish, *s.* (S. *disc ;* Ll. *discus*) dysgl, ysgudell ; ffiol, cwpan, rhisgen, cogan, cawgen, cawg, mail, ffiol lŷn ; cafn ; dysglaid, ffiolaid ; saig.

Dish-ful — dysglaid, ysgudellaid, ffiolaid. cawgaid, cogaid, meilaid.

A little dish — dysglan, dysgl fechan ; scigen.

Chafing dish—mudalch, mudreidell, mudresel, tânbadell, tânlestr, padell dân.

Skimming dish — ysleten, lledwad ddŵr. cwynu, ffiol hufen, lledwad yr ewyn, ffiol llaeth.

A dish of meat- dysglaid o fwyd ; saig o fwyd.

Pottage dish, } dysgl botes, ffiol botes,
Porridge dish, } dysgl gawl, ffiol gawl; dysgl *neu* ffiol fresych.
Dish meat—llymeidfwyd, bwyd dysgl.
Meat dish—dysgl gig, cigddysgl.
To do a thing in a dish—gwneuthur peth yn gywrain, yn gywraint, yn ddichlyn, *neu* yn ddestlus.
I know him as well as the beggar doth his dish—mi a'i hadwaen ef yn llwyr; adwaenaf ef oddi mewn ac oddi allan.

Dish, *v. a.* dysgleidio, dysglu, dysglo, ysgudellu, seigio, meilio; gosod mewn dysgl; cafnu, cafnu, ceuo, crymbantu: dyfetha, dinystro, niweidio.
To dish out—dysgleidio allan; cafnu allan: hulio bwrdd; trwsio, taclu.

Dishabille, } *s.* (Ff. *déshabillé*) anwisg, llaes-
Deshabille, } wisg, dadwisg, dattrws, boreuwisg, boreuwisg laes, llaesbais.

Dishabit,† *v. a.* dïanneddu, dadanneddu, didyo, bwrw o'i le.

Disharmonious, *a.* anghysson, anghydgordiol, anghordiol, anghydsyniol.

Disharmony,† *s.* anghyssondeb, anghordiad, anghydgordiad, anghyssonedd.

Dish-cloth, } *s.* cadach llestri, clwtyn llestri,
Dish-clout, } pilyn llestri.

Dishearten, *v. a.* (*dis* a *heart*) digaloni, gwangaloni, anghaloni, llyfrhau, anghalonogi; anghysuro, tristäu; brawychu; tori awch; ffrwyno.

Disheartening, *a.* torgalonus, digalonus, gwangalonus, digalonol, llyfrhaol; digysur, anghysurus, anghysurol; anffynniannus, aflwyddiannus, diffynniant, dilwyddiant, dilwydd; yn tori calon; yn digaloni.

Disheir,† *v. a.* dïetifeddu, didreftadu.

Disherison, *s.* (Ff. *déshériter*) dïetifeddiad, dattifeddiad, dadetifeddiad.

Disherit, *v. a.* (Ff. *déshériter*) dïetifeddu, didreftadu, dattifeddu, dadetifeddu; difuddiaw o etifeddiaeth, treftadaeth, *neu* dreftad.

Disheritance, *s.* dïetifeddiaeth, didreftadaeth, anetifeddiaeth, annhreftadaeth.

Dishevel, *v.* (Ff. *décheveler*) annhrefnu y gwallt; dyrysu y gwallt; ffluwcho; annhrefnu, dyrysu, gwneuthur yn ddisgammar; disgammaru.

Dishevelled, *a.* disgammar; dyrysedig, annhrefnus, didrefn, rhydd; yn crogi yn annhrefnus am *neu* ar yr ysgwyddau; ffluwchog.
Dishevelled hair — gwallt disgammar; gwallt rhydd yn crogi o ddeutu *neu* o bobtu i'r ysgwyddau; gwallt ffluwchog.
With her hair dishevelled—â'i gwallt am ei hysgwyddau; â'i gwallt am ei dannedd; â'i gwallt yn rhydd ar led; â'i gwallt yn ffluwch *neu* ddisgammar.

Dishing, *a.* dysglog, cau, ceuol, cafnedig, crymbantog.
Dishing wheels—dysgl-olwynion; olwynion dysglaidd; olwynion ceuol.

Dishonest, *a.* anonest, anghyfiawn, anghywir, anaddwyn, dyhir, diffaeth; brwnt, aflan, anniwair, halog, budr, trythyll; anffyddlawn, twyllodrus, dichellgar, twyllgar; gwarthus, gwarthruddus, gwaradwyddus, dïanrhydedd, anmharchus.
To plead dishonestly—dadleu yn lledrithiog; traddodi hawl i'r gwrthwynebwr.

Dishonesty, *s.* anonestrwydd, anghywirdeb, anghyfiawnder, anaddwynder, dyhirwch, diffeithder, anffyddlondeb, anffyddlonrwydd; anniweirdeb, aflendid, anlladrwydd, llodineb, trythyllwch, dyre, serthedd; twyll, dichell, geudeb, bradwriaeth; drygioni; gwarth, cywilydd.
The hidden things of dishonesty—cuddiedig bethau cywilydd (2 *Cor.* iv. 2).

Dishonorary, *a.* anfygedol, anfygedog, difyged, anfrïol, gwarthruddol, dïanrhydeddol, dïanrhydeddus, gwarthusol, anurddasol, anmharchus.

Dishonour, *s.* dïanrhydedd, gwarth, gwarthrudd, gwaradwydd, anmharch, anfri, anfyged, anurddas, anghlod, achlod, gwarthred, cywilydd, sarhad, sardd, anfyged, dadfrïedd, anmraint.

Dishonour, *v. a.* dïanrhydeddu, gwarthruddo; gwaradwyddo, gwarthäu, anmharchu, anmherchi, anurddasu, dadurddasu, gwarthu, anfrïo, difrïo, sarhau; trin yn anmharchus; diforwyno, llathludo, halogi, llygru; gwrthod talu, pallu talu, gwrthod derbyn, pallu derbyn; anghymmeradwyo.
To dishonour a bill of exchange—gwrthod *neu* ballu derbyn dyl cyfnewid; pallu *neu* wrthod talu dyl cyfnewid; gwrthod llythyr cyfnewid.
Dishonoured bill — dyl didaledig, dyl gwrthodedig; dyleb wrthodedig.

Dishonourable, *a.* dïanrhydeddus, gwarthus, gwaradwyddus, cywilyddus, gwarthruddus, gwarthredus, anfrïol; dïanrhydedd, heb anrhydedd; gwael, isel, bawaidd, distadl, anweddus, annheg, anaddwyn, drwg.

Dishonourer, *s.* dïanrhydeddwr, gwarthruddwr, gwaradwyddwr, anmherchydd.

Dishorn, *v. a.* digorni, dadgorni, digornio; difuddiaw o gyrn.

Dishumour, *s.* gwall hwyl, anniddigrwydd, anfoddogrwydd; tymmer, hwyl, *neu* anian aflawen; natur ddrwg, drygnaws, hyddigder.

Dish-washer, *s.* golchwr llestri.

Dish-water, *s.* dwfr llestri, dwr llestri, golchion llestri.

Disimpark, *v. a.* (*dis, in,* a *park*) dibarcio, dadbarcio; rhyddhau o barc *neu* geufaes; gollwng yn rhydd.

Disimprovement, *s.* anwellineb, anwelliant, anwellhad, diswelliant, dadwellineb; gwaethygiad, gwaethineb.

Disincarcerate, *v. a.* digarcharu, disgarcharu; rhyddhau o garchar; gollwng yn rhydd.

Disinclination, *s.* annhuedd, annhueddiad, anwyllysgarwch, anewyllysgarwch, anewyllys, anogwydd, anogwyddiad, anghyfogwyddiad, gwrthwyneb, gwrthwynebiad, gwrthwynebrwydd, gwrthfryd, annhueddfryd; casineb, gwrthnaws; dïawchedd, dattuedd.

Disincline, *v. a.* annhueddu, anogwyddo, dïogwyddo, anewyllysio, anwyllysio, anghyfogwyddo; peri annhuedd at; dïawchu, dattueddu.

Disinclined, *p. p.* annhueddol, anwyllysgar, anewyllysgar, dichwant, gwrthwynebus; annhueddedig, &c.

Disinclose, *v. a.* dadamgylchu, dadgylchynu, dadamgau, dadargnu; dadfuarthu, dibarcio, dadbarcio; agor buarth, cae, *neu* attalgae; gollwng yn rhydd.

Disincorporate, *v. a.* dadgorffori, digorffori, anghorffori; gwahanu, dadgyfanu, dadgymmysgu, dadfferu.

Discorporation, *s.* dadgorfforiad, digorfforiad, anghorfforiad.

Disinfect, *v. a.* diheintio, dadheintio, dadheinnio, diheinnio; glanhau oddi wrth haint, clwyf, *neu* lwgr.

Disinfecting liquor—dadheintwy, diheintwy, llŷn diheintiol.

Disinfection, *s.* diheintiad, dadheintiad, diheinniad, dadheinniad; puredigaeth oddi wrth haint; glanhad oddi wrth beth heintus.

Disingenuity, *s.* annhegwch, anghleuder, anghywirdeb, anonestrwydd, anmhurdeb; dichell, hoced, twyll.

Disingenuous, *a.* annheg, anonest, anghywir, anghlau, anmhur; ffuantus, rhagrithiol; cyfrwys, dichellgar, hocedus, twyllodrus; gwael, bawaidd, anfoneddigaidd, crintach, iselwael, anhael, cyrrith.

Disingenuousness, *s.* annhegwch, anonestrwydd, anghleuder, anghywirdeb, anmhurdeb; ffuant, rhagrith, ffuantusrwydd; cyfrwysder, cyfrwysdra, dichellgarwch, dichellusrwydd, dichell, dichellrwydd, hoced, twyll, ffuantrwydd, twyll-ymddygiad; gwaeledd, anfoneddigrwydd, baweiddrwydd, crintach, anhaelder.

Disinherison, *s.* (*dis* ac *inherit*) dïetifeddiad, didreftadiad, dadetifeddiad, dattifeddiad; difuddiad o dreftadaeth *neu* etifeddiaeth; dïetifeddiaeth.

Disinherit, *v. a.* dïetifeddu, didreftadu, dattifeddu, dadetifeddu; difuddio un o'i etifeddiaeth, treftadaeth, *neu* dreftad; dihawlio, dihawlu, difuddio, diholi.

Disinhume, *v. a.* dadgladdu, diddaiaru.

Disintegrable, *a.* gwahanadwy, anghyfanadwy.

Disintegrate, *v. a.* (*dis* ac *integer*) dadgyfanranu, dadgyfanu, anghyfanu, dadsymio; gwahanu rhanau cyfain.

Disintegration, *s.* dadgyfanraniad, anghyfaniad, dadsymiad, dadgyfaniad.

Disinter, *v. a.* dadgladdu, diddaiaru, anghladdu; cymmeryd allan o fedd; dadenhuddo; dwyn i'r goleuni.

Disinteressed, *a.* = *Disinterested.*

Disinteressment, *s.* = *Disinterestedness.*

Disinterest, *s.* anfantais, anfudd, afles, anelw, colled, niwed; annyddordeb, anhunangarwch, dihunanedd; dïystyriad; dïystyrwch, anystyriaeth, *neu* esgeulusiant priod-elw.

Disinterest, *v. a.* diddori, annyddori, dihunanu; rhyddhau oddi wrth briod-elw *neu* hunanfudd; rhyddhau oddi wrth hunan-ddybenion.

Disinterested, *a.* diduedd, anhunanol, anhunangar, dihunan, dihunanles, anwyrog, cleufryd, unionfryd, dihunanfudd; rhydd oddi wrth hunan-amcanion *neu* hunan-ddybenion; rhydd oddi wrth egwyddorion *neu* annogaethau hunanol; nas cymmer ei lywodraethu *neu* ei wyro gàn egwyddorion *neu* annogaethau hunanol; heb ei wyro, ei lygru, *neu* ei gaethiwo gàn gariad priod-elw; rhydd oddi wrth hunanles *neu* hunanfudd; anmhleidgar, rhydd, diduedduss, teg; dïelw.

Disinterestedness, *s.* dihunanedd, anhunanedd, anhunanolrwydd, anhunanoldeb, anhunangarwch, anhunanolrwydd, anhunander, anhunanles, anhunanfudd, diduedrwydd, diduedd ogrwydd, anwyrogrwydd, cleufrydedd, tegwch.

Disinteresting, *a.* annyddorol, annyddorgar.

Disinterment, *s.* dadgladdiad, diddaiariad.

Disinthrall, } *v. a.* dadgaethiwo, dadgaethu,
Disinthral, } digaethiwo, anghaethu, anghaethiwo, digaethu, esgaethu; rhyddhau o gaethiwed; rhyddhau.

Disinthrallment, } *s.* dadgaethiwad, rhyddhad,
Disinthralment, } gollyngdod; rhyddhad o gaethiwed *neu* gaethwasanaeth; anghaethiwed, anghaethder, gwaredred, esgaeth, esgaethiad.

Disinure, *v. a.* dïarferu, dadarferu, anarferu, anghynnefino.

Disinvite, *v. a.* dadwahodd.

Disinvolve, *v. a.* dadorchuddio, dïorchuddio, dynoethi, noethi, amlygu; dadblygu; dadddyrysu, diddyrysu, dinidro, dattod, rhyddhau.

Disjection, *s.* chwaliad, gwasgariad, dymchweliad.

Disjoin, *v. a.* daduno, dadgyssylltu, anghyssylltu, gwahanu, ysgaru, ysgar, dydoli, dadgydio, parthu, dosbarthu, anuno; tynu ar wahan; dadieuo.

Disjoint, *v.* dadgymmalu, anghymmalu, dadreddu; tynu y naill gymmal oddi wrth y llall; tynu bob yn gymmal; chwarthorio; dryllio yn aelodau; darnio, dryllio; tori yn ddarnau; gwahanu, rhanu, dosbarthu; ymddattod, ymagor, ymollwng, *neu* ymadael yn y cymmalau; ymwahanu; syrthio *neu* gwympo ar led.

Disjoint, } *a.* dadgymmaledig, anghymmal-
Disjointed, } edig, &c.; anghymmalus; anghyssylltedig, digyssylltiad, anghynglyn.

Disjointedness, *s.* anghyssylltiad, anghyssylltedd; anghymmalusrwydd; anghynglynedd.

Disjointly, *ad.* ar wahan, yn wahanol; bob yn gymmal.

Disjudication, *s.* (Ll. *dijudicatio*) barn, dedfryd, penderfyniad.

Disjunct, *a.* (Ll. *disjunctus*) dadgyssylltedig, anghyssylltedig, digysswllt, daduedig, daduol; gwahanol, gwahanedig, gwahanredol, dydoledig, dydol, ysgaredig, parthedig.

Disjunction, *s.* (Ll. *disjunctio*) dadgyssylltiad, anghyssylltiad, daduniad, dadgydiad, gwahaniad, ysgariad, parthiad, dydoliad, ymadawiad; dadundeb, anundeb, ysgariaeth, ysgar.

Disjunctive, *a.* (Ll. *disjunctivus*) gwahaniadol, dadgyssylltiol, anghyssylltiol, dadgydiadol, anghydiadol, gwahanol, ysgarol, esgarol, dadgyssylltiadol, anghyfieuol.

Disjunctive conjunction, } cyssylltiad gwa-
Disjunctive connective, } haniadol, &c.; gwahaniedyr.

Disjunctive, *s.* gwahaniedyr, dadgyssylltair; cyssylltiad gwahaniadol, anghydiadol, dadgydiadol, dadgyssylltiol, ysgarol, *neu* wahanol: *pl.* gwahaniadolion, &c.

Disjunctively, *ad.* yn wahaniadol, &c.; ar wahan, ar wahân, ar ddydol, yn ddigysswllt.

Disk, *s.* (Ll. *discus*; Gr. *discos*; S. *disc*) gwyneb (yr haul, y lloer, *neu* blaned); gwyneb blodeuyn; wyneb, clawr, clawr-wyneb, ffriw, gweb; coetan, coeten, taflrwy, llechen dafl.

The sun's disk—gwyneb yr haul, wyneb yr haul; gwyneb gweledig *neu* ymddangos-

iadol yr haul (fel yr ymddengys o'r ddaiar).
The earth's disk—gwyneb y ddaiar; wyneb gweledig *neu* ymddangosiadol y ddaiar (fel yr ymddengys o'r lleuad).

Diskindness, *s.* angharedigrwydd, anghymmwynas, anfwynder, anhynawsedd, annhynerwch, anserchogrwydd; tro drwg, twrn drwg, sarhad, niwed, eniwed, colled, drwg, asgen, adwyth, argywedd, cam.

Dislike, *s.* anhoffder, anhoffedd, dihoffedd, anfoddlonedd, anfoddlonrwydd, anfodd, anfoddhad; anghymmeradwyaeth, annhuedd, gwrthduedd; gwrthwyneb, gwrthwynebedd, gwrthwynebrwydd, gwrthwynebiad; casineb, cas, ffieiddiad, gogasineb, gwrthnaws, gwrthfryd, angharîad, anghar;† anghydfod.
To fall into dislike—syrthio i anmharch; myned allan o barch, o fri, o gymmeriad, *neu* o gymmeradwyaeth; myned i maes o barch, o fri, o gymmeriad, *neu* o gymmeradwyaeth; cael ei wrthod, ei anghanmawl, *neu* ei ddirmygu.

Dislike, *v. a.* anhoffi, angharu, anghymmeradwyo; cashau; peidio â hoffi; bod heb fod yn hoffi; diflasu ar.

Dislikeful,† *a.* anhoffus, cas.

Disliken, *v. a.* anghyffelybu, annhebygu; gwneuthur yn annhebyg *neu* anghyffelyb.

Dislikeness, *s.* annhebygolrwydd, anghyffelybrwydd, annhebygoliaeth, annhebygrwydd, annhebygoldeb, dihafalrwydd.

Disliker, *s.* anhoffwr, anhoffydd, anghymmeradwywr.

Dislimb, *v. a.* tynu bob yn aelod; dïaelodi, dadaelodi.

Dislimn,† *v. a.* dïardebu.

Dislocate, *v. a.* (*dis* a *locate*; Ll. *dis* a *locus*; Ff. *disloquer*) dadgymmalu, digymmalu, disgymmalu; dislëu; bwrw, taflu, rhoi, gosod, *neu* bel allan o'i le; symmud.

Dislocate, } *a.* disle; gwedi ei fwrw, ei daflu,
Dislocated, } ei roi, *neu* ei hel allan o'i le; dadgymmaledig, dadgymmalus, disgymmalus.

Dislocation, *s.* (o *dislocate*) dadgymmaliad, digymmaliad, disgymmaliad; dislead; bwriad, tafliad, rhoddiad, gosodiad, *neu* yriad allan o'i le.

Dislodge, *v.* dilochesu, didyo, dilettya; bwrw, gyru, *neu* wthio allan *neu* ymaith; gyru i gilio *neu* i ffoi; tarfu, cilgwthio; symmud o'i le; bwrw *neu* ddanfon allan; symmud, symmudo, mudo; symmud *neu* newid ei letty; newid *neu* symmud ei drigfa *neu* drigias.
To dislodge a cony—tarfu, cyffröi, cwnu, dilochesu, *neu* godi cwningen.
To dislodge a camp—symmud *neu* symmudo gwersyll; dadwersyllu.

Dislodgement, *s.* didyad, tarfiad, dilochesiad, symmudiad.

Disloyal, *a.* anffyddlawn, anghywir; annheyrngar, annheyrngarol; anffyddlawn i'w frenin; anghywir i'w frenin; bradog, bradus, bradwraidd, bradwrus, bradychus; anwadal; anufydd; anffyddlawn i gydwedd.

Disloyalty, *s.* anffyddlondeb, anffyddlonder, anffyddlonrwydd, anghywirdeb, annheyrngarwch, annheyrngaredd; bradwriaeth, brad; anffyddlondeb i'w frenin; †anwadalwch.

Dismal, *a.* (Ll. *dies malus*, yn ol y Dr. *Johnson*) erchyll, hyll, erch, cethin, echrydus, echrys, echryslawn; prudd, trist, athrist, tristlawn, galarus, aethus, alaethus, syn, ansiriol, anhylon, anghysurus; trychinebus, trwch, annedwydd, anhapus, anffodus, adfydig; tosturus, gresynol, truenus; tywyll, caddugol, gwyll, gwrm; ofnadwy, anguriol, dychrynllyd, arswydlawn, arswydus, irad, iradus.
Dismal scream — gwaedd erchyll, &c.; erchlais.

Dismalness, *s.* erchylldod, erchylldra, erchylldder, erchyllrwydd, echryslonrwydd, echryslonedd, hyllrwydd, hylldra, echrysder, &c.; arswyd, aeth; tywyllwch, caddug; tristwch.

Dismantle, *v. a.* difantellu; dïosg, dihatru, dihwylo, diwisgo; dynoethi, noethi; digaeru, dadgaeru, dadfurio; difeddu, difuddio; dystrywio, dinystro, *neu* ddinystrio caerau; dymchwelyd muriau amddiffyn; tori *neu* fwrw i lawr; gollwng yn rhydd; rhyddhau; dattaclu; digochli.
To dismantle a town—digaeru, dadgaeru, difurio, *neu* ddadfurio tref; dinystro *neu* ddystrywio caerau tref; dymchwelyd muriau amddiffyn tref; gwneuthur caerau tref yn gydwastad â'r llawr; tori *neu* fwrw tref i lawr; difantellu tref.
To dismantle a ship—dattaclu llong; dihatru llong.

Dismask, *v. a.* difygydu, dadfygydu; tynu mwgwd oddi ar; dynoethi, noethi, dïorchuddio, dadorchuddio, dadguddio, dadffugio, dadgelu.

Dismast, *v. a.* dihwylbrenu, dihwylieru; cario, dwyn, *neu* dori ymaith yr hwylbren.

Dismastment, *s.* dihwylbreniad; bod heb hwylbren *neu* hwyliar.

Dismay, *v. a.* (Ysp. *desmayar*) dychrynu, brawychu, ofni, hylldrawu, digaloni, llyfrhau, digalonogi, gwangaloni; rhoi, creu, *neu* beri braw yn *neu* mewn; peri i un ddelwi ac amliwio; cythruddo.
To be dismayed—ofni, arswydo, digaloni, llyfrhau; chwitho ar un; synu ar; tysmwyo ar un.

Dismay, *s.* braw, dychryn, ofn, arswyd, swyd, brâwch; hylldraw; digalondid, gwangalondid, anghalondid, llyrfder, llyfrdra, llyfrineb, llyfrder, gwangalonrwydd; tysmwy, cythrudd, synedigaeth.

Dismayed, *p. p.* dychrynedig, &c.; ofnog; digalon, llwfr, llwrf, sanedig, syn, lledfeddod.

Dismayedness,† *s.* dychryndod, ofnusrwydd.

Dismayful, *a.* ofnog, digalon, llwfr; llawn dychryn, braw, *neu* ofn.

Disme, } *s.* (Ff.) degwm; degfed; y ddegfed
Dime, } ran.

Dismember, *v. a.* tynu bob yn aelod; dïaelodi, dadaelodi; tori ymaith aelod *neu* ran; tori yn aelodau *neu* yn ddarnau; darnio, llarpio, dryllio, rhwygo, anafu, chwarthorio; rhwygo, dryllio *neu* dori yn ddarnau; tori ymaith; rhanu, gwahanu, parthu; tori y naill aelod oddi wrth y llall.

Dismembering, *s.* tyniad bob yn aelod; drylliad, anafiad.

Dismemberment, *s.* tyniad bob yn aelod; tyniad bob yn ddarn; dïaelodiad; darniad, drylliad, llarpiad, rhwygiad; rhaniad, parthiad, dosbarthiad, gwahaniad.

Dismettled, *a.* digalon, anarialus, anghalonog, dïysbryd.

Dismiss, *v. a.* (Ll. *dimissus, dimitto*) gollwng, anfon, danfon, troi, *neu* yru ymaith; rhyddhau, gollwng; gollwng yn rhydd; gollwng i fyned; rhoi cenad i ymadaw; caniatäu ymadael; maddeu; gadaw i ddïanc; darddanfon; rhoi yn rhydd; anfon, danfon; diswyddo, troi allan o swydd; anmharhau, disbarhau.

He dismissed ambassadors from the city—anfonodd genadau o'r ddinas.

Dismiss,† *s.*=*Dismission, Dismissal.*

Dismission, } *s.* (Ll. *dimissio*) gollyngiad
Dismissal, } ymaith, anfoniad ymaith, danfoniad ymaith, gollyngdod, gollyngiad, rhyddhad; cenad i ymadaw; anfoniad, danfoniad, darddanfoniad; maddeuant, maddeu; diswyddiad, troad allan o swydd; symmudiad.

Dismissive, *a.* gollyngol, gollyngiadol, gollyngedigol, gollyngdodol; yn gollwng ymaith; darddanfonol. [wystlo.

Dismortgage, *v. a.* dadwystlo, diwystlo, dadar-

Dismount, *v.* (*dis* a *mount*; Ff. *démonter*) disgyn, disgynu; dyfod i lawr; taraw, bwrw, *neu* dafiu i lawr oddi ar farch; disgyn un oddi ar ei farch; disgyn oddi ar farch; daddymchwelyd.

To dismount a canon—bwrw, taflu, ysgytio, dadymchwel, *neu* symmud cyflegr oddi ei drwyll *neu* gâr; disgyn magnel; dattrwyllo cyflegr.

Dismounting, *s.* dymchweliad, dadymchweliad; dattrwylliad; disgyniad; tafliad i lawr.

Dismaturalize, *v. a.* dadfreinioli, dadfreiniogi, difreinioli, difreiniogi, anghywladu, dadfrodori; gwneuthur yn estron *neu* alltud.

Dismatured, *a.* annaturiol, ananianol, dïanian; anhynaws.

Disobedience, *s.* anufydd-dod, anufyddhad, anufyddgarwch; anostyngeiddrwydd; cyndynrwydd, cildynrwydd, anhydynrwydd, gwrthnysigrwydd, ystyfnigrwydd, anwarogaeth, tynder; trosedd; anhyweddiad; afrywiogrwydd.

Disobedient, *a.* anufydd; anufyddgar; cyndyn, cildyn, cildynus, cildynog, cyndynog, anhydyn, gwrthnysig, ystyfnig, gwarayth, anhywedd, anhyweddus, anhywaith, tyn, syth, pengaled, gwargaled, anhydrin, afrywiog.

Disobey, *v. a.* anufyddhau, anufyddhau i; bod yn anufydd; bod yn anufydd i; gwrthladd, gwrthwynebu, gwrthryn; peidio âg ufyddhau; troseddu.

Disobligation, *s.* anfoddhad, anfoddineb; anghymmwynas, afrwymedigaeth, twrn drwg; trosedd, bai; casineb, cas.

Disobligatory, *a.* afrwymedigol, dadrwymedigol, afrwymiadol, afrwymol; rhyddhaol o rwymedigaeth.

Disoblige, *v. a.* anfoddhau, anfoddloni; ennill anfodd un; tynu arno ei hun anfodd, anfoddlonrwydd, *neu* gawdd un; digio, anfoddogi; gwneuthur yn erbyn; sarhau, drygu; troseddu yn erbyn; †afrwymedigo.

Disobligement, *s.* anfoddhad; ennilliad anfodd un; digiad, anfoddogiad; troseddiad.

Disobliger, *s.* anfoddlonwr, anfoddlonydd, digiwr, ennillydd anfodd.

Disobliging, *a.* anfwyn, diserch, anserchog, sur, anhynaws, anfoesgar, anfoesog, taiog, anghymmwynasgar; anghyweithas; anmharod ei gymmwynas; na wnelo dwrn da; sarhäus; tramgwyddus, blin, anhyfryd.

Disobligingness, *s.* anfwynder, diserchrwydd, anserchogrwydd, anghymmwynasgarwch, &c.

Disopinion, *s.* amryfarn, amrywiaeth barn, amrydyb.

Disorbed, *a.* (*dis* ac *orb*) disrodog, dadrodog, dadgylchlwybrog; gwedi ei dafiu allan o'i gylchlwybr *neu* gylchdro.

A star disorbed — seren wedi colli ei chylchdro; seren â dafiwyd allan o'i chylchlwybr; seren ddisrodog.

Disorder, *s.* annhrefn, annybendod, anghymhendod, afreoledd, afreolaeth, afreol, didrefnedd, annhrefnedd, annosbarth, anllywodraeth, aflywodraeth, dyfysgi, terfysg, cythrwfl, cynhwrf, cyffro, cymhelri, trabludd, annhrefnusrwydd, tryfysg, cymmysgedd, llanastr; anhwyl, anhwyldeb, anhwylder, clefyd, afiechyd, clefni, gwst, anmhwynt, selni, clefyd ysgafn.

Disorder of the mind—cythrudd, cythrwfl, terfysg, annhrefn, *neu* anhwyldeb y meddwl.

His looks discover the disorder of his mind — dengys ei wyneb gythrudd *neu* drallod ei feddwl; ni chel ei rudd gystudd ei galon; dengys ei rudd gythrudd ei galon.

To put into disorder=*Disorder, v. a.*

Disorder, *v. a.* annhrefnu, annybenu, anghymmoni; bwrw allan o drefn; cymmysgu, dyfysgu, tryfysgu, terfysgu, cythryblu, cythryblio, trallodi, cythruddo, cyffröi; bwrw blith draphlith; bwrw ben draphen; anhwylio; digyweirio, afionyddu; dadurddo.

To disorder one's self—dwyn afiechyd arno ei hun; taflu ei hun i afiechyd; rhoddi *neu* osod ei gorff mewn anhwyl drwy anghymmedroldeb; annhrefnu ei hun; annhrefnu ei gyfansoddiad; meddwi, brwysgo.

Disordered, *a.* annhrefnedig, &c.; annhrefnus, annybenu, didrefn, annosbarthus, annosbarthol; â fo mewn annhrefn; â fo blith draphlith; â fo ben draphen; plith dra chymmysg; cymmysg, dyfysgedig; anghryno; afreolaidd, afreolus, aflywodraethus, anllywodraethus, terfysgus, terfysglyd, penrydd; anhwylus, clefyca, lledglaf, claf. *sal.*

Disordered in mind — mewn cythrudd meddwl; cythruddedig, cythruddus, *neu* drallodus ei feddwl; hurt, lledfeddod; annhrefnus ei feddwl.

Disordered in one's senses—gorphwyllog, gorphwyllus, anmhwyllog, gwallgof, gwallgofus, lledfrydig; allan o'i bwyll; allan o'i gof.

Disorderedness, } *s.* annhrefnusrwydd, &c.; an-
Disorderliness, } nhrefn, cymmysgedd, dyfysgi, annybendod, afreoledd, afreolaeth, &c.

Disorderly, *a.* afreolus, afreolaidd, aflywodraethus, anllywodraethus, direol, digyfraith, penrydd; heb na rheol na threfn; heb na chyfraith na threfn; annhrefnus, didrefn; annyben, cymmysg, tryfysg; terfysgus, terfysglyd; trythyll, wttresgar, drygionus; drwg ei drefn; rhwystrus.

A disorderly house—annedd annhrefn; puteindy, trythylldy.

Disorderly, *ad.* yn afreolus, &c.; heb na rheol na threfn; heb na chyfraith na threfn; heb na rhaith na rheol; allan o drefn.

To walk disorderly—rhodio yn afreolus.

Disordinate, *a.* afreolaidd, afreolus, annhrefnus.

Disordinately, *ad.* yn afreolaidd, yn afreolus; yn anghymmedrol; yn ddrygionus.

Disorganization, *s.* dadgyfluniad, disgyfluniad, dattrefniad, dadgyweiriad, dadgyfansoddiad; dattrefn, dattrefniant, dadgyfluniodraeth.

Disorganize, *v. a.* dadgyflunio, disgyflunio, dadgyweirio, dattrefnu, dadwneuthur, dadwneyd, dadgyfansoddi, dadgyttrefnu.

Disorganizer, *s.* dadgyfluniwr, disgyfluniedydd, dadgyweiriwr, dattrefnydd.

Disorganizing, *a.* dadgyfluniol, dattrefnol, dadgyweiriol, dadwneuthurol.

Disown, *v. a.* gwadu, dïarddelwi, dïarddelw, dïarddel, gwrthod; ymwadu âg, ymwrthod â; pallu ymarddelwi o beth, â pheth, *neu* âg un; dihawlu; gwrthod *neu* ballu cyfaddef *neu* arddelwi; nacäu.

Disownment, *s.* gwadiad, gwad, ymwrthodiad, gwrthodiad, dïarddelwad.

Disoxidate, } *v. a.* dadegrido, dïegrido; di-
Disoxydate, } fuddiaw o ufelai; tynu ufelai allan o beth.

Disoxidation, } *s.* dadegridiad, dadegridiant;
Disoxydation, } tyniad ufelai allan o beth; difuddiad o egrid.

Disoxygenate, *v. a.* dadufelu, dadufeleio; difuddio *neu* ddifeddu o ufelai.

Disoxygenation, *s.* dadufeliad, dadufeleiad; difuddiad *neu* ddifeddiad o ufelai.

Dispace,† *v. n.* (Ll. *dis* a *patior*) rhodiaw o amgylch.

Dispair, *v. a.* (*dis* a *pair*) disbaru, dibaru, dadbaru, dadgyplu.

Dispand,† *v. a.* (Ll. *dispando*) taenu, lledu allan, arddangos, amledu.

Dispansion,† *s.* taeniad, lledïad, taeniad ar led, arddangosiad, amlediad.

Disparadised, *a.* (*dis* a *paradise*) symmudedig o wynfa; à symmudwyd o baradwys.

Disparage, *v. a.* (Norm. *desparager*) bychanu, dirmygu, tremygu, anmherchi, anmharchu, anfrïo, difrïo, dibrisio, dïelwi, dïystyru, gwaradwyddo, gwarthruddo, gwarthäu, goganu, hortio, cablu, difenwi, anghanmawl, anfoli, gofychanu, enllibio; trin yn ddïystyrllyd; anurddo, iselu, iselhau; ieuo yn anghymharus; priodi un isradd; anurddo drwy briodas.

Disparagement, *s.* gwarth, anfri, anurddas, gwaradwydd, gwarthrudd, anghlod, dïanrhydedd, anmharch, dirmyg, dibrisdod, bychandod; gogan, anghanmoliaeth, anfoliant, hort, enllib; anurddiad, iselhad, bychaniad; ieuad anghymharus.

Disparager, *s.* bychanydd, bychanwr, gwarthruddwr, gwaradwyddwr, dirmygydd, difrïwr, goganydd.

Disparate, *a.* (Ll. *disparata*) annhebyg, anghyffelyb, anghyfartal, anghymharus, anghyfaddas.

Disparates, *s. pl.* (Ll. *disparata*) annhebygion, annhebygolion, anghyffelybion; pethau anghyffelyb *neu* anghyfartal; pethau nas gellir eu cymharu.

Disparity, *s.* (Ff. *disparité*, o'r Ll. *dispar*) anghyfartaledd, anghyfartalwch, anghyfartalrwydd, anghyffelybrwydd, annhebygrwydd, annhebygolrwydd, anghymharedd, anmharusedd, anghyfathrwydd; afreoledd.

Dispark, *v. a.* dadbarcio, dibarcio, disbarcio; rhyddhau o barc *neu* geufaes; agoryd parc; gollwng yn rhydd; agoryd, agor, digaco.

Disparking, *s.* dadbarciad, disbarciad, dibarciad; agoriad parc; gollyngiad o geufaes.

Dispart, *v.* (*dis* a *part*; Ff. *départir*) gwahanu, rhanu, parthu, dybarthu, dysbarthu, dadgyssylltu, dydoli; rhwygo, tori, hollti, agor; ymagor, ymhollti.

Dispart, *s.* dysbarth=trwch mettel cyflegr neu faguel yn y geneu ac yn y bon.

Dispart, *v. a.* dysbarthnodi, safnrwyo.

Dispassion, *s.* arafedd, arafwch; tawelwch, esmwythdra, *neu* larieidd-dra tymmer; diddigrwydd; dideimladrwydd, annwyf.

Dispassionate, *a.* tawel, araf, llariaidd, arafaidd, pwyllus, llonydd, tawelfryd, diddig, llary, esmwyth, diderfysg, digynhwrf, digyffro, digraidd; rhydd oddi wrth anwydau; cymmedrol, anmhleidiol, anmhleidgar; anhyddig, anwyllt.

Dispatch, } *v. a.* (Ff. *dépêcher*; Ysp. a Port. *des-*
Despatch, } *pachar*) brysio, prysuro, dyfrysio, ffrystio, llwybro, llwybreiddio; anfon *neu* yru ymaith; anfon, danfon, gyru; cyflawnu, dybenu, gorphen, gorphenu, cwblhau; dwyn i ben; tynu pen ar; marwolaethu, lladd, dïeneidio, dïenyddu, tori; lladd yn ddïattreg, yn ddïoed, *neu* yn ddïohir; gwneuthur ar ffrwst; gwneuthur; tynu llaw oddi wrth.

Dispatch,† *v. n.* ymdrafod; trin a gorphen.

Dispatch, } *s.* brys, dyfrys, prysurdeb, cyflym-
Despatch, } dra, brysiad; rhwyddineb, rhwyddeb; parodrwydd, esgudrwydd; bryslythyr, brysiar; brysneges; cenad, brysgenad; cenadwri; gorpheniad; †triniad.

Make quick dispatch—brysiwch, dyfrysiwch; talmwch.

He makes no dispatch—nid yw efe yn gwneuthur dim llwybr; nid oes dim llwybr ganddo ar ei waith.

Dispatcher, } *s.* brysiwr; lladdwr, dïenyddwr;
Despatcher, } anfonydd ar negesau neilltuol.

Dispatchful, } *a.* bryslawn, brysiog, brysgar,
Despatchful, } dyfrysgar, dyfrysiog; cyflym, esgud, gweisgi.

Dispathy, *s.* (*dis* a Gr. *pathos*) annwyf, anheimlad; tawelwch meddwl.

Dispauper, *v. a.* dattlodi, didlodi.

Dispel, *v. a.* (Ll. *dispello*) gwasgaru, gwasgar, chwalu, taenu, tarfu; gyru, gwthio, *neu* darfu ymaith; gyru ar ffo.

Dispend, *v. a.* (Ll. *dispendo*) treulio, gwario; gwastraffu, afradu, afradloni, difa, ysu.

Dispender, *s.* treulydd, treuliwr; cyfranwr.

Dispensable, *a.* (o *dispense*) hebgoradwy; hebgorol.

Dispensableness, *s.* hebgoroldeb, hebgorolrwydd.

Dispensary, *s.* (o *dispense*) meddygfa, meddygdy, clafdy; cyfferifa, cyffyrdy, cyfferdy.

Dispensation, *s.* (Ll. *dispensatio*) goruchwyliaeth; triniaeth, triniad; cyfraniad, dosbarthiad, dosbarth, trefniad, trefn, agweddiad, gorchwyl; braint, trwydded, cenad, cenadiad, caniatâd, cynnwys, cynnwysiad, hebgoriad, hebgor, hebgoreb, esgusodeb; esgusodiad; maddeuant, gollyngdod; goddefiad, cyd-ddygiad; rhyddid, rhyddineb, *neu* ganiatâd i beidio â gwneuthur rhyw swydd *neu* orchwyl dyledus.

The Mosaic dispensation—goruchwyliaeth Moses, goruchwyliaeth Moesen; yr or-

uchwyliaeth Foesenaidd, yr oruchwyliaeth Foesenig.

The gospel dispensation—goruchwyliaeth yr efengyl; yr oruchwyliaeth efengylaidd.

Dispensative, *a.* trwyddedol; yn caniatäu braint, rhyddid, *neu* drwydded.

Dispensatively, *ad.* trwy fraint; drwy genad *neu* ganiatâd.

Dispensator, *s.* (Ll.)=*Dispenser.*

Dispensatory, *a.* hebgoriadol; trwyddedol; â chanddo awdurdod i ganiatäu hebgorion *neu* hebgorebion.

Dispensatory, *s.* cyfferiadur, cyfferlyfr, meddygiadur=llyfr yn dangos i gyfansoddi pob math ar feddyginiaeth.

Dispense, *v. a.* (Ll. *dispenso;* Ff. *dispenser*) cyfranu, rhanu, dosbarthu; gweinyddu; trin eiddo arall; eagusodi; hebgor, hebgori.

To dispense with—hebgor, hebgori, dyhebgor; rhyddhau oddi wrth rwymedigaeth *neu* ddyledswydd; rhoi cenad *neu* drwydded i un beidio â chyflawnu rhyw swydd *neu* orchwyl dyledus; goddef i; gadael i; cyd-ddwyn â; cydoddef â; caniatäu, ceniadu, cenatäu, cenadu, caniadu, maddeu, esgusodi; rhoi yn rhydd; gadael heibio; gwneuthur heb; gwneuthur y tro heb; rhoi heibio.

To dispense the law—gweinyddu y gyfraith.

To dispense with the law—hebgor y gyfraith; cymmedroli *neu* dymmeru y gyfraith; llacäu tynder y gyfraith; maddeu troseddiad y gyfraith; gadael y gyfraith heibio.

He often dispensed with that law—mynych y goddefodd efe i droseddiad y gyfraith hono fyned yn ddigosp.

Dispense, † *s.* goruchwyliaeth; traul, rhyddhad.

Dispenser, *s.* cyfranydd, cyfranwr, dosbarthwr, rhanwr, gwehynwr; gweinydd, gweinyddwr.

Dispenser of grace—rhadwehyn, rhadwehynwr.

Dispensing, *a.* hebgoriadol, hebgoredigol, trwyddedol, breintiol; yn caniatäu trwydded, braint, *neu* hebgoriad; yn gallu hebgor *neu* esgusodi.

A dispensing power—gallu hebgoriadol; gallu *neu* awdurdod i gymmedroli *neu* i dymmeru y gyfraith; gallu i faddeu troseddiad y gyfraith.

Dispeople, *v. a.* dibobli, diboblogi; difrodi, anrheithio, diffeithio, dattrefu.

Dispeopler, *s.* diboblwr; difrodwr, difrodydd, anrheithiwr, anrheithwr.

Disperge,† *v. a.* (Ll. *dispergo*) taenellu, ysgeintio, gwasgaru.

Dispermous, *a.* (Gr. *dis* a *sperma*) deuhadog; yn cynnwys dim ond dau hedyn.

Disperse, *v.* (Ll. *dispersus*, o *dispergo*) gwasgaru, gwasgar, chwalu, hau, heu, taenu; bwrw *neu* yru ar wasgar; gyru *neu* fwrw ar led; tarfu, atharfu; llanastru; dosbarthu, cyfranu; ymwasgaru, ymchwalu; bod ar wasgar; difäanu.

Disperse yourselves—ymwasgerwch, ymwasgarwch.

Dispersed, *p. p.* gwasgaredig, gwasgar, chwaledig, taenedig; gwasgarog, disgammar; gwahanedig.

Dispersedly, *ad.* yn wasgaredig, &c.; ar wasgar, ar led, ar daen, ar lanastr, yn llanastr.

Dispersedness, *s.* gwasgaredigrwydd, gwasgarogrwydd, chwaledigrwydd, gwasgaredd, gwasgarwch, gwasgaroldeb, gwasgarolrwydd, gwasgarder.

Disperseness, *s.* gwasgaredd, gwasgarwch, gwasgaredrwydd, gwasgarogrwydd; teneuder.

Disperser, *s.* gwasgarydd, gwasgarwr, taenwr, chwalwr, chwaliedydd.

Dispersion, *s.* (Ll. *dispersio*) gwasgariad, gwasgaredigaeth, gwasgar, chwaliad, taeniad, gwasgarawd, lledaeniad, amdaeniad, gwasgarfa, chwalfa, chwaledigaeth, chwal, llanastr, ysgardde, disberod, tarf, tarfiad, ysgardd.

Dispersive, *a.* gwasgarol, gwasgaredigol, chwaledigol, taenol, tarfol.

Dispirit, *v. a.* digaloni, gwangaloni, llyfrhau, anghaloni, anwroli; dychrynu, brawychu; digysuro, tristäu.

To be dispirited, } llyfrhau, gwangaloni,
To grow dispirited, } digaloni, dihoeni, llaesu, ymlaesu, *neu* ymollwng yn ei feddwl; bod yn ddigalon; myned yn ddigalon.

Dispirited, *p. p.* digalon, gwangalon, dïysbryd, anwrol, dihoen, llwfr, ofnog, ofnus.

Dispiritedness, *s.* digalondid, digalonrwydd, gwangalondid, gwangalonrwydd, dihoenedd, dïysbrydedd, ofnogrwydd, iselder ysbryd.

Dispiteous,† *a.* didosturi; creulawn.

Displace, *v. a.* (*dis* a *place;* Ff. *déplacer*) dislëu, anghyflëu, symmud, symmudo; dadosod, datddodi; rhoddi, dodi, *neu* symmud o'i le; dodi, rhoddi, *neu* symmud allan o'i le; diswyddo; troi, bwrw, taflu, gyru, *neu* symmud allan o swydd *neu* le; annhrefnu, cymmysgu, mysgu.

Displacement, *s.* (o *displace;* Ff. *déplacement*) dislead, anghyflead, dadosodiad, symmudiad, datddodiad; diswyddiad; symmudiad allan o le *neu* swydd.

Displacency, *s.* (Ll. *displacentia*) anfoddhad, anfodd, anfoddgarwch, anfoddlonrwydd; anfwynder, anfoesgarwch, anfoesedd, anfoes, anghyweithasrwydd.

Displant, *v. a.* dadblanu, diblanu, diwreiddio, dadwreiddio; tynu o'r gwraidd; dianneddu, dadanneddu; dihatru o drigolion; symmud.

Displantation, } *s.* dadblaniad, diblaniad, di-
Displanting, } wreiddiad, dadwreiddiad; dianneddiad, dadanneddiad; symmudiad.

Displat, *v. a.* dadblethu, disblethu, diblethu, dadffillio; dadgrychu, dadgudynu; dadnyddu.

Display, *v. a.* (Ff. *déployer;* Ll. *dis* a *plico*) arddangos, taenu, lledu allan, lledu, arhoeddi; taenu ar led, estyn ar led; dadblygu, disblygu, agor, egori; gosod allan, dadgan, dangos, amlygu, darlunio; llydanu, teddu; cwhwfan, cwhwfanu; difynio, tori; dangos o wir ffrost *neu* wag folach; siarad byth a hefyd.

To display a banner—dyrchafu baner; cwhwfanu lluman.

To display a crane—dïaelodi garan; difynio crechydd; tori garan.

With banners displayed—â banerau dyrchafedig; â banieri ar led yn hedfan; â llumanau yn cwhwfan; â llumanau ar led.

Display, *s.* arddangosiad, dangosiad, ymddangosiad, dadblygiad, disblygiad, taeniad, lledïad; taeniad *neu* estyniad ar led; gosodiad allan; dadganiad, amlygiad, agoriad, egoriad, darluniad; dangosfa; dangosiad *neu* ymddangosiad gwag-orfoleddus.

Displayer, *s.* arddangosydd, dadblygydd, &c.

Displeasance,† *s.* (Ff. *déplaisance*) dig, digder, anfoddlonrwydd.

Displeasant, *a.* (*dis* a *pleasant*) anhyfryd, annymunol; anfoddus, annhirion; cas, adgas, ffiaidd, dygn, blin.

Displease, *v. a.* anfoddio, adfoddhau, anfoddloni, anfoddogi; digio, sori, tramgwyddo, coddi, diglloni, cyffröi, cynhyrfu; bod heb ryngu bodd i; bod heb fod wrth fodd; casháu, diflasu; bod yn anhyfryd i; sarhau.

It displeases me—nid yw wrth fy modd; nid yw yn rhyngu bodd i mi; blin yw genyf; nid yw yn fy moddio.

The thing which he did displeased the Lord—drygionus oedd yr hyn a wnaethai efe yn ngolwg yr Arglwydd (*Gen.* xxxviii. 10).

Moses also was displeased—a drwg oedd gàn Moses (*Num.* xi. 10).

Displeased, *p. p.* anfoddedig, &c.; anfoddog, anfoddlawn, anfoddlon, anfodlon, anfoddlongar, dig, digofus, digus, digllawn, gygus, soredig, ffrom, ffromddig.

To be displeased—bod yn anfoddog, &c.; sori, ffromi, digio, diglloni, moni.

To be somewhat displeased—moni, tàru, sori, goddigio, lledffromi.

Displeasedness, *s.* anfoddogrwydd, anfoddedigrwydd, anfoddlonrwydd, anfoddlonedd, soredigrwydd, soriant.

Displeasing, *a.* anhyfryd, annymunol; anfoddus, cas, adgas; tramgwyddus; gwrthwyneb, gwrthwyneblyd, blin; à bair anesmwythder i un o'r pum synwyr.

Displeasingness, *s.* anhyfrydedd, anhyfrydwch, annymunoldeb; casineb, adgasrwydd; gwrthwynebrwydd, gwrthwyneblydrwydd.

Displeasure, *s.* anfoddlonrwydd, anfodd, anghariad; dig, digofaint, digllonrwydd, digllonedd, digllonder, soriant, llid, llidiogrwydd, gwg, cawdd, coddiant, gwrthfodd; tramgwydd; anghymmwynas, twrn drwg, argywedd, niwed.

To incur one's displeasure—tynu anfoddlonrwydd, digofaint, soriant, *neu* angheriad un; anfoddhau, digio; cyffröi dig un.

To do one a displeasure — gwneuthur anghymmwynas, twrn drwg, *neu* niwed i un; peri afles i un; niweidio, argyweddu.

Though I do them a displeasure—er i mi wneuthur niwed iddynt.

Displeasure,† *v. a.* anfoddhau.

Displicence,† *s.* (Ll. *displicentia*) anhoffder, casineb.

Displode, *v.* (Ll. *displodo*) ffrwydro, trwydo, dirdarfu, tori; ymddryllio, ymdori; gollwng *neu* fyned allan gyda mawr drwst.

Displosion, *s.* (Ll. *displodo, displosum*) ffrwydrad, ffrwydr, trwydiad, trwyd; ymddrylliad, dirdarfiad.

Displosive, *a.* ffrwydrol, trwydol, trwydiadol, ymddryllïol.

Displume, *v. a.* disbluo, dadbluo, dibluo, disblufio, diblufio, dadblufio; dadbluori, disbluori.

Dispondee, *s.* (Gr. *dis*, a Ll. *spondæus*) deugorfan hir, deugorfan cydbwys, corfan hir dyblyg (- - - -).

Dispone,† *v. a.* (Ll. *dispono*) trefnu; trosglwyddo.

Dispunge, *v. a.* dilëu, difodi, croesi allan, diddymu; arllwys.

Disport, *s.* chwareu, chware, gware, chwarwy, chwarw, maldod, difyrwch, digrifwch.

Disport, *v.* (*dis* a *sport*) chwareu, chware, chwarwyo, chwara, gware, gwara, maldodi, difyru, digrifo, masweddu, gornwyfo; ymddifyru, ymddigrifo.

Disport, *v. a.* (*dis* a *port*) symmud o borthladd; disborthlëu.

Disportment, *s.* chwaread, chwareuad, gwaread, chwarwyad; chwareu, chwarwy, maldod, difyrwch, digrifwch.

Disposable, *a.* (o *dispose*) trefnadwy; rhoddadwy, &c.

Disposal, *s.* (o *dispose*) trefniad, trefnad, trefnid, trefn; gosodiad mewn trefn; triniad, triniaeth; dosbarthiad, dosbarth, cyfraniad; llywodraeth, rheolaeth, rheoliad, goruchwyliaeth; gwerthiad; awdurdod i drin, i drefnu, i roddi, i osod, *neu* i werthu; rhoddiad; llead, cyflead; cyflogiad; aralliad.

To be at one's own disposal—bod yn feistr arno ei hun; bod yn ei feddiant ei hun; bod âg awdurdod ganddo arno ei hun.

This thing is at my disposal—mae hyn o beth ar fy llaw i; y mae hyn o beth yn fy ngallu i.

God has the absolute disposal of all things —Duw yn hollol a bïau y llywodraeth ar bob peth.

The father has the disposal of his daughter in marriage—y tad a bïau rhoddi ei ferch i'w phriodi; gàn y tad y mae yr awdurdod i roddi ei ferch i briodas; gàn y tad y mae rhoi ei ferch i'w phriodi.

To give one's self wholly up to another's disposal—rhoddi ei hun yn hollol dàn awdurdod *neu* lywodraeth un arall; ymroddi yn hollol i arall; bod yn hollol wrth wasanaeth un.

Divine disposal—goruchwyliaeth ddwyfol, trefniad dwyfol.

Dispose, *v. a.* (Ff. *disposer*, o'r Ll. *dispono*) trefnu, dosbarthu, gosod, trefniadu, trefnido, trefnidio; gosod mewn trefn; gosod yn rhestr; cyflëu, rheoleiddio, cymmoni, lluniaethu, cymmedru; llywio, llywodraethu, rheoli; rhoddi, dodi, gosodi, ystofi; cymhwyso, addasu, cyfaddasu, parotöi, agweddu at, llunio i, defnyddio; gwneuthur yn addas i; tueddu, gogwyddo, cyfeirio, hyblygu, nawseiddio, gostwng; rhoddi ymaith, cyfranu; gwerthu; creddu, crethu; gweddeiddio.

To dispose of—rhoddi, rhoi; gwerthu; ymadael âg, ymadaw â; rhoi *neu* roddi ymaith; cyfranu, anrhegu; rhoi yn ngwerth; rhoi ar werth; rhoddi i *neu* at; gosod i *neu* at; trosglwyddo, trosi; arferu, arferyd, defnyddio; gwneuthur defnydd *neu* ddeunydd o; gosod allan; treulio, gwario, talu; cael gwared o; cyflëu, llëu, lleoli; llywodraethu, rheoli, cyfeirio; arweddu, hwylio.

To dispose of in marriage—rhoi yn briod; rhoi mewn priodas; rhoi i briodas; rhoddi i'w phriodi; rhoi yn mhriodas; priodi â.

To dispose of by will—rhoddi drwy lythyr cymmyn; rhoddi mewn ewyllys; cymmynu, ewyllysio, gwyllysgedu.

To dispose of to another—trosglwyddo, trosi, *neu* roddi i arall; ymadaw â pheth i arall; arallu peth.

To dispose one to do a thing—dwyn, tynu, gogwyddo, *neu* blygu un i wneuthur peth; cael gàn un wneuthur peth.

To dispose one to *or* for sleep—peri *neu* ddwyn cwsg ar un; hwylio un i gysgu.

To dispose one's self to do a thing—ymbarotöi, ymddarparu, *neu* ymwregysu i wneuthur peth; ymröi i wneyd peth.

How will you dispose of this? — pa ddefnydd a wnewch chwi o hyn? at ba ddefnydd y rhoddwch *neu* y gosodwch hyn o beth?

How will you dispose of yourself the while?—beth a wnewch chwi â'ch hunan yn y cyfamser? pa fodd y treuliwch yr amser?

How will you dispose of your son?—beth a wnewch chwi o'ch mab? yn mha sefyllfa *neu* alwedigaeth y gosodwch eich mab? pa fodd yr ydych yn myned i ddwyn eich mab i fyny? beth a wnewch chwi â'ch mab?

Man purposes and God disposes—meddwl dyn, Duw a'i terfyn.

Dispose,† *v. n.* bargena; ammodi.

Dispose,† *s.*=*Disposal, Disposition.*

Disposed, *p. p.* trefnedig, à drefnwyd, wedi ei drefnu, &c.; trefnus; creddol; â'i fryd ar; â'i duedd at; -frydig, -fryd.

Piously-disposed — duwiolfrydig, duwiolfryd; o duedd crefyddol; duwiolgar.

Ill-disposed — annhueddol, anwyllysgar, anewyllysgar, drygwyllysiol, dryg-ewyllysiol, drygfrydig, drygdueddol; anhwylus; heb duedd *neu* dueddiad ynddo; drwg ei ewyllys; yn gwyllysio yn ddrwg.

To be disposed to—tueddu at; gogwyddo at; bod ar oddeu; bod â'i fryd ar; bod â'i fwriad ar; chwennychu, ewyllysio, gwyllysio, mynu.

To be disposed of—ar werth; i'w werthu; i gael ei werthu; i'w roi ymaith, &c.

How is he disposed?—pa fodd y mae efe yn tueddu? pa ffordd y mae ei duedd ef? at bwy y mae efe yn gogwyddo *neu* yn tueddu? gyda phwy y mae efe yn pleidio? at ba du y mae efe yn ystlysu? pa naws sydd ynddo? at bwy mae ei duedd *neu* ogwydd?

To feel disposed—clywed ar ei galon; tueddu, gogwyddo; bod yn barod *neu* dueddol i; teimlo awydd; clywed awydd.

To be disposed—clywed ar; gogwyddo, tueddu; bod â'i ogwydd *neu* duedd.

I am more disposed to believe—yr wyf yn barotach i gredu; y mae yn haws genyf gredu.

He is disposed to pardon—y mae efe yn barod i faddeu; y mae efe â'i duedd i faddeu; mae efe yn tueddu i faddeu.

Disposer, *s.* trefnwr, trefnydd, trefnidydd, llywiwr, llywydd, llywodraethwr, cyfarwyddwr, rheolydd, rhoddwr, &c.

Disposing, *s.* trefniad, gosodiad, llywodraethiad, triniad, triniaeth, cyfarwyddiad, rheoleiddiad.

It is not in my disposing—nid yw yn fy rhodd i; nid yw ei roddi ar fy llaw i.

Disposition, *s.* (Ll. *dispositio*) trefniad, trefnad, trefnid; dosbarthiad, gosodiad; llywiad, llywodraethiad; trefn, dosbarth; tuedd, tueddiad, gogwyddiad, gogwyddad, tueddfryd, gogwydd; tueddoldeb, tueddolder, tueddolrwydd; tymmer, ardymmer, tymmyr, ardymmyr, naws, greddf, nawsedd, anian, cynneddf, athrylith, affaith, achreth, creth, crethyll, arnyfed, hwyl, nwyd, anwyd, ansawdd, cyflwr, anianawd, teimlad, ias, chwant, awydd, rhael, rhâl, gorddigor, dychwant, addug, parodrwydd, chwannogrwydd, ewyllys, bryd, brydedd; cymhwysder, cymhwysdra, cymhwysiad; aralliad, cyfraniad, rhaniad.

Wild disposition — naws wyllt, tymmer wyllt, &c.

Of a wild disposition, } nawswyllt, nwyd-
Of wild disposition, } wyllt; gwyllt ei dymmer.

Bad disposition, } drygnaws, dryganian,
Evil disposition, } dryganiaeth, dryganedd; tymmer ddrwg, &c.

Pious disposition—duwiolfrydedd, duwiolfryd, duwgarwch, duwiolder.

Merciful disposition—tymmer drugarog, &c.; trugarddawn, trugarnaws; trugarogrwydd.

Natural disposition — tymmer naturiol, tuedd anianol; anian, naws, cynneddf, crethyll.

Slow disposition — hwyrfryd, hwyrnaws, hwyrfrydedd, hwyrnawsedd; tymmer hwyrfrydig.

Of slow disposition—hwyrfrydig, hwyrnaws, hwyrnawsaidd; hwyr ei naws.

Passionate disposition — tymmer nwydwyllt, nawswyllt, hyddig, *neu* boethlyd; dryganwyd.

Of a brave disposition—gwychnaws, glewnaws; dewr ei naws; glew ei anian.

Lukewarm disposition—tymmer glauar *neu* lugoer; llugfryd, llugnaws.

A disposition to do a thing—hwyl, tymmer.

A good disposition of body—iechyd, hoen, hwyl dda, diwyg dda, dyli da; ardymmyr da; hwyl, hwyl-bwynt.

An ill disposition of body—anhwyl, anhwyldeb, anhwylder, anniwyg, anmhwynt, clefni.

Genius and disposition — anian ac athrylith.

Disposition of the air—ansawdd, anian, naws, tymmer, tymmyr, *neu* gyflwr yr awyr.

Disposition to rain—mwyth gwlaw, tuedd gwlawio.

A man of odd disposition—dyn hynod ei dymmer *neu* anian; dyn nwythig, cynnwythig, nwythol, *neu* nwythog; dyn o râl *neu* rael rhyfedd.

A man of fickle disposition—dyn oriog *neu* anwadal; dyn anwadal ei dymmer; dyn ysgafn ei anwyd; gwr anwadal ei feddwl.

The hope of salvation is a good disposition toward salvation—y mae gobaith iachawdwriaeth yn gychwynfa dda tuag at iachawdwriaeth.

The disposition of thine heart is good—da yw amcan dy galon di (*Iudeth* viii. 29).

Their lewd disposition—eu dull drygionus (*Esth. Ap.* xvi. 6).

The disposition of a liar—arfer dyn celwyddog (*Eccles.* xx. 26).

Dispositional, *a.* trefnol, trefniadol, trefnidol, dosbarthol, &c.

Dispositive, *a.* trefnedigol, trefniadol, triniol, llywodraethol, awdurdodol; à allo roddi, &c.

Dispositor, *s.* (Ll.) trefnior, arwyddior, seren lywodraethol; † trefnwr.

Dispossess, *v. a.* difeddiannu, dadfeddiannu, difeddu, difuddio, diberchenogi, diberchenu; gwthio *neu* yru allan o feddiant; didyo.

Ye shall dispossess the inhabitants of the land—goresgynwch y tir (*Num.* xxxiii. 53).

Dispossession, *s.* dadfeddiant, difeddiannad, dadfeddiannad, disfeddiant, diberchenïad.

Disposure, *s.* (o *dispose*)=*Disposal.*

Dispraisable,† *a.* anwiwglod, anghanmoladwy.

Dispraise, *s.* anghlod, anair, anghanmoliaeth; anfoliant, anfawl, gogan, achlod, drygair, hort, cabl; bai, cerydd; gwarth, gwarthrudd, gwaradwydd, dïanrhydedd.

Dispraise, *v. a.* anghanmawl, anghanmoli, dadganmawl, anfoli, goganu, beio, beio ar, bychanu, dibrisio, testyno; rhoi anghlod, anair, *neu* ddrygair i.

Dispraiser, *s.* anghanmolwr, anghanmolydd, goganwr, goganydd.

Dispread, *v.* (*dis* a *spread*) dattaenu, llettaenu; lledaenu, taenu, lledu; taenu ffordd yma a ffordd acw.

Dispreader, *s.* dattaenydd, taenwr, lledaenwr, lledwr, cyhoeddwr, taenydd ar led.

Disprize, *v. a.* anmhrisio, dibrisio; tanbrisio, anwerthfawrogi; prisio dàn à dalo.

Disprofess, *v. a.* dadbroffesu, dibroffesu, dadgyfaddef.

Disprofit, *s.* afles, anfudd, colled; niwed, argyledd.

Disprofit, *v. a.* aflesu, afleshau, anfuddio, anfuddhau, colledu, niweidio.

Disproof, *s.* disbrawf, dadbrawf, gwrthbrawf, disbrofiad, dadbrofiad, gwrthbrofiad.

Disproperty,† *v. a.* difeddiannu, dadfeddiannu.

Disproportion, *s.* anghyfartaledd, anghyfartalwch, anghyfartalrwydd, anghymmesurwydd, anghymmesuredd, anghymmesuraeth, anghydran, anghymhariaeth, anghymmedroledd, anghymmedredd, anghyfaddasrwydd, anghyfatebolrwydd, anghystadledd; rhagoriaeth.

Disproportion, *v. a.* anghyfartalu, anghymmesuro, anghydranu, anghymharu, anghymmedru, anghydbarthu; trefnu, dosbarthu, *neu* gymmysgu yn anghyfartal; anghydweddoli; cyssylltu pethau anghydweddol.

Disproportionable, } *a.* anghyfartal, anghym-
Disproportional, } mesur, anghydranol, anghydran, anghymmesurol, anghychwïawr. anghymmedrus, anghyfatebol, anghyfaddas, digyfartal; gwedi ei ddosbarthu yn anghyfartal.

Disproportionableness, } *s.* anghyfartaledd,
Disproportionality, } anghyfartalwch, anghyfartalrwydd, anghymmesurdeb, anghymmesuroldeb, anghymmesurwydd, anghymmesuredd, anghymmedredd, anghyfateboldeb, anghyfaddasrwydd.

Disproportionate, *a.* anghyfartal, anghydbarth, digyfartal, anghymmesur, anghymmesurol, anghymmesurog, anghydranedig, anghymmedredig, anghydradd; anghyfaddas, anaddas, annigon.

Disproportionateness, *s.* anghyfartaledd, anghymmesuredd, anghydbarthedd, anghymmesurwydd, anghymmesurdeb, anghyfaddasrwydd.

Dispropriate, *v. a.*=*Disappropriate.*

Disprove, *v. a.* gwrthbrofi, disbrofi, dadbrofi, dibrofi, gwrthddangos; †anghymmeradwyo.

Disprover, *s.* gwrthbrofydd, dadbrofydd, disbrofydd, disbrofwr.

Dispunge, *v. a.* dilëu, dïoli, diddymu; crafu ymaith *neu* allan.

Dispunishable, *a.* anghospadwy.

Dispurse,† *v. a.*=*Disburse.*

Dispurvey,† *v. a.* annarmerthu, anmharotöi.

Dispurveyance,† *s.* annarmerth.

Disputable, *a.* dadleuadwy, hyddadl, dadladwy, ammhëus; à fo mewn dadl.

Disputant, } *s.* (Ll. *disputans*) dadleuwr, dadl-
Disputer, } wr, dadlydd, ymddadlwr, ymddadlydd, ymddadleuwr, ymresymwr, ymbynciwr, ymgomiwr, arddadlwr, argymhenwr, gwrthddadleuwr, ymholydd.

Disputant, *a.* dadleuol, ymddadleuol, dadlawl, ymddadlawl, dadleuadol.

Disputation, *s.* (Ll. *disputatio*) dadleuad, dadl, dadleu, dadlwriaeth, dadlawd, ymddadl, ymddadleu, ymddadleuad, ymddadliad; ymresymiad, ymgomiad, ymgynnadl, cynnadl, cynnadledd; cystadleuaeth, cystadlaeth, cystadliad, ymgystadliad.

Doubtful disputations—ymrafaelion rhesymau (*Rhuf.* xiv. 1).

A place of disputation—dadleufa.

Disputatious, } *a.* dadleugar; ymrysongar, cip-
Disputative, } gar, cecrus, cecraidd, gwrthddadleugar.

Dispute, *v.* (Ll. *disputo*) dadleu, dadlu, ymddadleu, ymddadlu, dadleuo, ymbyncio, arddadlu, arddadleu, pyncio, ymresymu, ymbarlio, ymgomio, ymgynnadlu; cystadlu, ymgystadlu, ymgystadlu am, cydymgeisio, ymgeisio, ymdrechu am; ymryson, ymdrechu, ymdrech, ymrafaelio, ymrafael, ymdafodi, ymeirio; ammheu, petruso; gwrthwynebu, gwrthladd, gwrthsefyll, gwrthrynu; ymdrechu cadw *neu* amddiffyn.

To dispute one's passage—gwrthwynebu, gwrthladd, *neu* wrthsefyll mynediad un; gwrthsefyll mynediad un yn mlaen; gwrthwynebu, gwrthladd, *neu* wrthsefyll un yn ei fynediad ymlaen; ymosod yn erbyn un i rwystro ei fynediad drosodd *neu* drwodd.

To dispute one's right at law—amddiffyn ei iawn *neu* ei hawl drwy gyfraith; myned i gyfraith *neu* i ymgyfreithio âg un yn mhlaid ei eiddo; hòni hawl.

Dispute not too busily—na chais mo'r ymholi yn rhy fanwl, yn rhy ddichlyn, *neu* yn rhy ymala.

Disputc, *s.* dadl, dadleu, dadlcuad, dadlwriaeth,

ymddadl, ymddadleu, ymddadliad, dadlawd, ymddadleuad, ymbynciad, ymbarliad, ymresymiad, ymgomiad, cynnadl, cynnadledd; ymryson, ymrafael, ymdrech, ymdrin, trafod, ymdrafod, gwrthryn, ymorwst, cecraeth, ymleflef; ammheuaeth.

They had a dispute on the lawfulness of slavery — bu cyfreithlondeb caethiwed mewn dadl *neu* dàn farn ganddynt; bu dadl rhyngddynt *neu* ganddynt am gyfreithlondeb caethwasanaeth.

To determine disputes—dosbarthu cynhenau; penderfynu dadleuon; tori ymrysonau.

Beyond dispute — yn ddiddadl; heb ammheuaeth; heb un ddadl; yn ddïammheu; yn ddiwrthddadl.

Beyond all dispute—tu hwnt i bob dadl; heb na dadl nac ammheuaeth; heb un ammheuaeth.

It admits of no dispute—nid oes dadl am dani *neu* dano; nid oes dadl i fod yn ei gylch.

Disputed, *p. p.* dadleuedig, dadledig, &c.; ammhëus, petrus; anmhenodol; mewn dadl; tàn farn.

Disputeless, *a.* diddadl; dïammheu; heb ammheu.

Disputer, } *s.* = { *Disputant.*
Disputant, } { *Disputer.*

Disputing, *s.* ymddadleu, dadleuad, dadliad, ymddadleuad, ymddadliad; dadl, ymddadl; ymrafael, ymryson, amryson, ymeiriad.

Murmurings and disputings—grwgnach ac ymddadleu (*Phil.* ii. 14).

Disqualification, *s.* anghymhwysiad, anaddasiad; anghymhwysder, anaddasrwydd; analluogrwydd, anallu; dadgymhwysiad, angreddfiad.

Disqualify, *v. a.* anghymhwyso, anaddasu; gwneuthur yn anghymhwys, yn anaddas, *neu* yn analluog.

Disqualified, *p. p.* anaddasedig, &c; anghymhwys, anaddas; à wnaed yn anghymhwys; gwedi ei wneuthur yn anaddas.

Disquantity,† *v. a.* lleihau.

Disquiet, *a.* aflonydd, anesmwyth, dïorphwys; cythryblus, helbulus; yn dwyn cur a gofal.

Disquiet, } *s.* aflonyddwch, anesmwythder,
Disquietness, } anesmwythdra, anesmwythyd,
Disquietude, } anorphwys, anorphwysdra, anosteg, anostegrwydd, annhangnef, annhangnefedd; cythrwfl, cynhwrf, cyffro, moloch; cur, blinder, gofal; anhun, anhunedd; helbul, heldrin, helgur, gofid, cyfeiaeth.

Disquiet, *v. a.* aflonyddu, anesmwytho, anesmwythäu, blino, cyffroi, cythryblu, cythrybliio, cynhyrfu, anostegu, molochi, dygn flino, terfysgu, cythruddo, trallodi, gofidio.

Why hast thou disquieted me?—pa ham yr aflonyddaist arnaf?

Disquieted, *p. p.* aflonyddedig, &c.; cythryblus, helbulus, trallodus; trafferthus, cynhyrfus, cyffröus, terfysgus.

Disquieter, *s.* aflonyddwr, anesmwythwr, terfysgydd.

Disquietful, *a.* aflonyddol, anesmwythol, cynhyrfiol, terfysgol; à bair aflonyddwch.

Disquieting, } *a.* aflonyddol, anesmwythol, af-
Disquietive, } lonyddus, terfysgus, terfysgol, cyffroawl; à bair aflonyddwch *neu* anesmwythder.

Disquietment, *s.* aflonyddiad, anesmwythad, anostegiad, cyffroad, terfysgiad, blinad.

Disquietous,† *a.* aflonyddol, anesmwythol.

Disquietude, *s.* = *Disquiet*, &c.

Disquisition, *s.* (Ll. *disquisitio*) trychwiliad, ymchwiliad, ymofyniad, arholiad, chwiliad, holiad, chwiliad; manylgais; chwiliad manwl, ymofyniad dyfal.

Disquisitionary, *a.* trychwiliadol, ymchwiliad, manylgeisiol.

Disrank,† *v. a.* diraddio, direncio; bwrw allan o'i renc *neu* restr.

Disregard, *s.* esgeulusdod, esgeulusdra, esgeulusder, esgeulusrwydd, esgeulusiant, anystyriaeth; dïystyrwch, anfri, dirmyg, tremyg, anmharch, dibrisdod, anfrïad, diofalwch.

Disregard, *v. a.* esgeuluso; peidio â sylwi ar; bod heb ofalu *neu* brisio am; dïystyru, dirmygu, tremygu, bychanu, difalio, dïystyried, dïystyrio, anmharchu; ystyried is law sylw.

Disregarder, *s.* esgeuluswr; dïystyrwr.

Disregardful, *a.* esgeulus, diofal, anofalus, dibris; dirmygus, dïystyrllyd, tremygus; ysmala.

Disrelish, *s.* gwrthflas, diflasdod, diflasder, diflasrwydd, drygchwaeth, drwg archwaeth, drygflas, adflas, anflas, anmlas, dicräwch, anchwennychiad, ffieiddiad; gwrthwynebrwydd, gwrthwyneblydrwydd, adgasrwydd.

Disrelish, *v. a.* diflasu ar, alaru ar, blino ar; anfoddloni yn mlas peth; bod yn anfoddlon i flas peth; anflasu, anmlasu, diflasu, dïarchwaethu, anhoffi; casbau, ffieiddio; bod yn anfoddlawn i; bod heb flasu; bod heb flas ganddo ar *neu* at; anghymmeradwyo; gwrthwynebu ar.

Disrepair, *s.* anmharwch, anmharedd, anghywair, anghyweiriad.

Disreputable, *a.* anhyglod, anghlodfawr, dibarch; à drygair *neu* anair iddo; à gair drwg iddo; gwarthus, gwaradwyddus, dïanrhydeddus, cywilyddus.

Disreputation, } *s.* anfri, anghlod, drygair,
Disrepute, } anair, drwg enw, dïanrhydedd, gwarth, gwarthrudd, gwaradwydd, drygfri, anmharch; anghymmeriad, anghyfrif, anghymmyraeth.

Disrepute, *v. a.* dwyn i anfri, &c.; anfrïo, anmharchu; rhoi anair, drygair, *neu* anfri i.

Disrespect, *s.* anmharch, dirmyg, tremyg, dïystyrwch, bychandod, dibrisdod, anfri, tra, traha, dïanrhydedd, dïbarchrwydd, anmharchedigaeth; anfoesgarwch, anfoesgrwydd, anfoes.

Disrespect, *v. a.* bychanu, dirmygu, tremygu, dïystyru, dibrisio, anmharchu, anfrïo, difrïo, difenwi, dïanrhydeddu; ymddwyn yn anfoesog *neu* anfoesgar tuag at.

Disrespectful, *a.* anmharchus, anmharchlawn, dibarch, dirmygus, tremygus, dïystyrllyd; difoes, anfoesog, anfoesgar; llawn dirmyg a dïystyrwch; difrïol.

Disrobe, *v. a.* dadwisgo, dihatru, diddilladu, diwisgo, dihwylo, dattrwsiadu, dattrwsio; dïosg o'i wisg, o'i ddillad, *neu* o'i addurn; dïorchuddio, dynoethi, dadencuddio.

To disrobe one's self—ymddïosg, ymddihatru, &c.

Disrober, *s.* dadwisgydd, dadwisgwr, dihatrwr, dihatrydd.

Disroot, *v. a.* diwreiddio, dadwreiddio; tynu o'r gwraidd; cloddio tanodd *neu* oddi tanodd.

Disrupt, } *a.* (Ll. *disruptus*) rhwygedig, ym-
Disrupted, } doredig, llarpiedig; gwedi ei rwygaw oddi wrth ei gilydd.

Disruption, *s.* (Ll. *disruptio*) ymdoriad, rhwygiad, drylliad, ymddrylliad; rhwyg, erthrwch, breg, ffiais; llarpiad, erthrychiad, ymagoriad, holltiad.

Dissatisfaction, *s.* anfoddlonrwydd, anfoddlondeb, anfoddlonedd, anfodd; cawdd, coddiant.

Dissatisfactoriness, *s.* anfoddoldeb, anfoddlonedd, anfoddhaolrwydd, anfoddlonoldeb, anfoddlongarwch, anfoddgarwch.

Dissatisfactory, *a.* anfoddhaol, anfoddlonawl, anfoddol; nad yw yn boddloni; nad yw yn rhoddi boddlonrwydd; anghymmeradwy; anfoddlongar.

Dissatisfied, *a.* anfoddog, anfoddlawn, anfoddlongar, anfoddedig; heb ei foddloni; heb ei ddigoni; heb gael ei ddigon *neu* ei wala; dreng, ffrom.

To be dissatisfied—anfoddloni, anfoddogi, ymddigio; bod yn anfoddlawn.

They are dissatisfied with their condition—y maent yn anfoddlawn i'w cyflwr.

Dissatisfy, *v. a.* anfoddloni, anfoddlo, anfoddhau; rhoi anfoddlonrwydd; rhoi anfoddlondeb; bod heb roi boddlonrwydd.

Disseat, *v. a.* diseddu, dadseddu; symmud o eisteddle.

Dissect, *v. a.* (Ll. *disseco, dissectus*) difynio, difyniadu; dryllio, darnio; rhanu, dosbarthu; tori yn ddrylliau, yn rhanau, *neu* yn ddifynion; tori; chwarthorio; cigyddio; trychwilio, manwl chwilio; chwalu a chwilio.

Dissection, *s.* (Ll. *dissectio*) difyniad, difyniaeth, difyniant; drylliad, darniad; rhaniad, dosbarthiad.

Dissector, *s.* (o *dissect*; Ll. *dissecator*) difyniwr, difyniedydd, attorydd.

Disseize, *v. a.* (*dis* a *seize*; Ff. *dessaisir*) difeddiannu, difeddu, dadfeddiannu, dadfeddu, camoresgyn, camoresgynu, treisfeddiannu, camfeddiannu.

Disseizee, *s.* difeddiannai, dadfeddiannai, y difeddiannedig, camoresgynai=yr un â fwrier allan o feddiant yn anghyfreithlawn.

Disseizin, } *s.* camoresgyn, camoresgyniad,
Disseisin, } camoresgynaeth, camoresgyniaeth, camfeddiant, treisfeddiant, dadfeddiant, difeddiad, difeddiannad, treisddifeddiant; tafliad *neu* fwriad allan anghyfreithlawn.

Disseizor, *s.* camoresgynydd, camoresgynwr, camfeddiannwr, treisfeddiannydd, difeddiannwr, dadfeddiannwr; à gymmero feddiant *neu* oresgyn drwy drais.

Dissemblance, *s.* annhebygolrwydd, annhebygoldeb, annhebygrwydd, annhebygoliaeth.

Dissemble, *v.* (Ll. *dissimulo*; Ff. *dissimuler*) ffugio, ffuantu, lledrithio, cymmeryd arno, dyeithro, ymddyeithro, truthio, gwenieitho, rhagrithio, gwneuthur malpai, ymragrithio, ffalsu, rhithio; celu, argelu, cuddio, ymargelu, ymgelu; gwadu; cymmeryd arno na bo yr hyn sydd; bod yn rhagrithiol.

Dissembled, *p. p.* ffugiedig, &c.; rhagrithiol, lledrithiol, lledrithiog, ffugiol, ffug-, dyeithrol, ymddyeithrol; dychymygol.

Dissembler, *s.* lledrithiwr, ffugiwr, rhagrithiwr, ffuantwr, ymrithiwr, truthiwr, gwenieithwr, dyn trofäus, un lledrithiog.

Dissembling, *p.* twyllodrus, ffuantus, rhagrithiol, ffuannol, ffugiol, lledrithgar, deuwynebog; gwenieithgar, gwenieithus, truthgar; yn ffugio, &c.

Dissemblingly, *ad.* trwy hud a lledrith; yn rhagrithiol, yn ffuantus, yn wenieithus, yn wenieithgar, yn lledrithgar.

Disseminate, *v. a.* (Ll. *dissemino*) hau, heu, gwasgaru, gwasgar, lledu, taenu, lledaenu, taenu ar led; cyhoeddi; arlydanu.

Dissemination, *s.* (Ll. *disseminatio*) heuad, head, taeniad, lledaeniad, gwasgariad, taeniad ar led; cyhoeddiad.

Disseminator, *s.* (Ll.) heuwr, hauwr, taenwr, lledaenwr, taenydd ar led.

Dissension, *s.* (Ff.; Ll. *dissensio*) anghydfod, anghytundeb, anundeb, anghyfundeb, anghydsyniad, anghymmod, ymrafael, amrafael, anysgymmod, ymraniad, ymwahaniad, ymryson, cynhen, cweryl, cyfarwas, anghymmodlonedd, disgymmod, cyfrysedd, cyfarwyd; gwrthdybiad.

Dissensious, } *a.* anghytûn, anghytun, anghyt-
Dissentious, } unol, anghydfyddus, anghydfodol, amrafaelus, ymrafaelus, ymrysonol, ymrysongar, ymrysonus, ymrafaelgar, amrafaelgar, cynhenllyd, cynhenus; anghydsyniol, anghysson; pleidgar.

Dissent, *v. n.* (Ll. *dissentio*) anghytuno, anghydsynio, anghydsynied, gwahaniaethu, amrywio; ymneilltuo, ymwahanu, ymranu; bod o dyb amgen *neu* arall; bod o farn wahanol, amrywiol, *neu* amryfal; amrywio *neu* wahaniaethu mewn barn; tybio y gwrthwyneb.

Dissent, *s.* anghytundeb, anghydsyniad; ymneilltuaeth, ymneilltuad, neilltuaeth, anghyfuniaeth; amryfarn, amrywiaeth barn, gwrthdyb, amrydyb.

Dissentaneous, *a.* (Ll. *dissentaneus*) anghytunol, anghytûn, anghydsyniol, anghydfyddus, anghysson; amryfaelus, croes.

Dissentany, † *a.*=*Dissentaneous.*

Dissentation, *s.* anghydsyniad, anghytuniad, amrywiad; ymneilltuad, ymwahaniad, ymraniad.

Dissenter, *s.* (o *dissent*) ymneilltüwr, neilltüwr, ymneilltüydd, anghyfunwr; ymwahanwr; un o amgen farn *neu* dyb: *pl.* ymneilltuwyr, ymneilltuaid.

Dissentient, *a.* (Ll. *dissentiens*) anghytunol, anghydsyniol, anghyfunol, ymneilltuol, ymneilltuaidd, ymwahanol; yn anghytuno.

Dissentient, *s.* anghytunwr, anghytunydd, anghydsyniwr; ymneilltüwr.

Dissenting, *a.* ymneilltuol, ymneilltuaidd, ymneilltuedig; perthynol i'r ymneilltuwyr.

Dissenting minister—gweinidog ymneilltuol, gweinidog ymneilltuaidd; gweinidog ymneilltuwyr, gweinidog yr ymneilltuwyr; gweinidog perthynol i'r ymneilltuwyr.

Dissentious, *a.* (Ll. *dissentio*) ymrafaelgar, ymrafaelus, ymrysongar, ymrysonus, anghydfyddus, anghytunus; à gâr anghydfod.

Dissepiment, *s.* (Ll. *dissepimentum*) esbarthiad, sythraniad.

Dissert, *v. n.* (Ll. *disserv, diserto*) ymadroddi, ymresymu, ymddyddan, dadleu.

Dissertation, *s.* (Ll. *dissertatio*) traethawd, treithawd, traith, traethiad, treithiad; ymresymiad.

Dissertator, *s.* traethodwr, traethodydd, treith-

odydd; ysgrifenydd traethodau; ymresymwr, ymresymydd.

Disserve, *v. a.* niweidio, drygu, argyweddu, aflesu, aflesoli; gwneuthur anghymmwynas i; gwneuthur drwg i; gwneuthur twrn drwg i; anwasanaethu.

Disservice, *s.* anwasanaeth, anghymmwynas, afles, niwed, colled, argywedd, drwg, twrn drwg, tro drwg, cam, anfuddiant, adwyth.

Disserviceable, *a.* anwasanaethgar, anghymmwynasol, aflesol, anhyles, anfuddiol, anwasanaethol; niweidiol, argyweddus, argyweddol, colledus.

Disserviceableness, *s.* aflesoldeb, aflesolrwydd, anfuddioldeb, anhylesrwydd, anwasanaethgarwch; niwed, argywedd.

Dissettle, *v. a.* ansefydlu, aflonyddu, ansicrhau; annhrefnu.

Dissever, *v. a.* gwahanu, dadgyssylltu, parthu, rhanu, dybarthu, dysbarthu, dosbarthu, ysgar, ysgaru, esgar, esgaru, esgario, dydoli, neilltuo, dyranu; tori ymaith; rhwygo, hollti; dirwanu, daduno.

Disseverance, } *s.* (o *dissever*) gwahaniad,
Disseveration, } partiad, rhaniad, ysgariad,
Dissevering, } dydoliad, dybarthiad, neilltuad, gwahanedigaeth, ysgaredigaeth, esgaredigaeth.

Dissheath,† *v.* dadweinio, diweinio; syrthiaw o wain.

Dissbip,† *v. a.* dadlongi; symmud o long.

Dissidence, *s.* (Ll. *dissidentia*) anghydfod, anghytundeb, anundeb, anghyfundeb, anghyfundod, anghyfunedd, anghydweddiad, anghydgordiad, anghyssondeb, anghyssonder; amrafael, ymrafael, ymryson, annysgymmod, anysgymmod; ymneilltuolrwydd, ymneilltuoldeb.

Dissident, *a.* (Ll. *dissidens*) anghytunol, anghytunus, anghytûn, anghydfyddus, anghyfunol, anghydsyniol; ymneilltuol.

Dissident, *s.* ymneilltüwr, ymneilltüydd, anghyfunwr, neilltüwr; ymwahanwr.

Dissilience, *s.* (Ll. *dissilio*) neidiad o'r neilltu; tasgiad ymaith; esdarfiad, crychneidiad, llamiad, ymwahaniad, esneidiad.

Dissilient, *a.* yn neidio *neu* yn tasgu ymaith; esdarfol, esneidiol, neidiol, tasgol; yn ymdori ac ymagor gyda grym gwrthneidiol *neu* hydwyth.

Dissilition, *s.* esdarfiad, esneidiad, gwrthneidiad, gwrthdasgiad; ymdoriad yn agored; tasgiad *neu* neidiad yma ac acw.

Dissimilar, *a.* annhebyg, anghyffelyb, annhebygol; amryfal, anghyfath, anghymmath, amryfeilryw, dihafal, anhafal, anghyflun.

Dissimilar parts of the body — amryfal ranau y corff.

Dissimilarity, } *s.* annhebygrwydd, anghyffel-
Dissimilitude, } ybrwydd, annhebygolrwydd, annhebygoldeb, annhebygoliaeth; amryfaledd, anghyfathrwydd, anghymmathrwydd, anhafaldeb; anghyfathiad, annhebygiad.

Dissimile, *s.* gwrthgymhariaeth, croesgymhariaeth, anhefeleb, anghydrith.

Dissimulation, *s.* (Ll. *dissimulatio*) ffuant, rhagrith, lledrith, ffug; lledrithiant, lledrithiad, ffugiad, rhagrithiad, ymddyeithriad, dirgeliad, argeliad; twyll, hoced, dichell, chwired, ffalstedd, anghleuder; gweniaith; gwatwar; cymmeriad arno.

To use dissimulation — rhagrithio, lledrithio, ffugio, ymddyeithro; ymddwyn yn rhagrithiol *neu* yn dwyllodrus.

Without dissimulation—yn ddiragrith, yn ddiledrith, yn ddidwyll; heb ragrith, heb dwyll, &c.; heb na hud na lledrith; heb na ffug na gorchudd.

With great dissimulation—trwy fawr watwar (2 *Mac.* xiii. 3).

Dissimule,† *v. a.* (Ll. *dissimulo*) ffugio, rhagrithio.

Dissipable, *a.* (Ll. *dissipo*) gwasgaradwy, chwaladwy, hychwal; à ellir ei wasgaru, &c.

Dissipate, *v.* (Ll. *dissipatus*, o *dissipo*) gwasgaru, gwasgar, chwalu; gwastraffu, afradu, afradloni, gwario, treulio; ymwasgar, ymwasgaru, ymchwalu; difianu, difanu.

Dissipated, *a.* gwasgaredig, gwasgar, chwaledig, gwasgarog; afreolaidd, afreolus, penrydd, gwastraffus, afradus, afradlawn, afradwy; gwydus; ymroddedig i wŷd a difyrwch.

Dissipation, *s.* (Ll. *dissipatio*) gwasgariad, gwasgar, chwaliad, gwasgarfa, chwalfa, gwasgarawd, chwaledigaeth, gwasgaredigaeth; treuliad, gwastraffiad, afradloniad; gwastraff, afrad, afradlonrwydd, afradlondeb, afradlonedd, ofereddd; diofalwch, dïymdawrwydd; ymroddiad i ddifyrwch.

Circle of dissipation — cylch gwasgar, cylch gwasgariad, gwasgargylch, chwalgylch.

Dissociable, *a.* anhygyd, anghyfeillgar, anghyfeilliol; anghysson, anghymmodadwy.

Dissocial, *a.* anhygyd, anghyfeillgar, digyfeillach, anghydmeithgar, anghymdeithasol; hunanol; anhynaws.

Dissociate, *v, a.* (Ll. *dissociatus*, o *dissocio*) gwahanu, gohanu, dadgyssylltu, ysgar, esgar, esgaru, esgario, neilltuo, daduno, dosbarthu, parthu; tori cyfeillach *neu* gymdeithas; digyfeillio.

Dissociation, *s.* (Ll. *dissociatio*) gwahaniad, dadgyssylltiad, ysgariad, esgariad, daduniad, neilltuad, neilltuaeth, gwahaniaeth, gwahan, dosbarthiad, dosbarth; toriad undeb, cyfeillach, *neu* gymdeithas.

Dissolubility, *s.* hydoddedd, toddoldeb, hydoddolrwydd, dattodoldeb.

Dissoluble, *a.* (Ll. *dissolubilis*) hydawdd, toddadwy, dadmeradwy; dattodadwy; daduniadwy; à ei doddi, ei ddattod, *neu* ei ddadgyssylltu.

Dissolute, *a.* (Ll. *dissolutus*, o *dissolvo*) penrydd, afreolus, afreolaidd, anllywodraethus, aflywodraethus; afradlawn, afradus, difrodus, ofer, rhydraul, treulfawr; diffaeth, anllad, trythyll; anniwair, nwyfus; anfoesol, anghrefyddol; wttresgar, gwingar, brwysg, gwydus; esgeulus, diofal, dibryder, anmhryderus; gwasgsaw, maswy, maaw; rhydd oddi wrth rwymau cydwybod; rhydd o ran ei gydwybod i wneuthur y drwg à fyno; yn *neu* wedi ymroddi yn gwbl i wneuthur ei wyniau a'i chwantau.

Dissoluteness, *s.* penrhyddid, penrhydd-der, penrhydd-did, afreolaeth, afreolusrwydd, anllywodraeth, aflywodraeth; afradloncdd, afradlonrwydd, afradlondeb, afradusrwydd, ofereddd; diffaethder.

Dissolution, *s.* (Ll. *dissolutio*) dattodiad, ymddattodiad, toddiad, toddiant, dadmeriad,

dadleithiad, meiriolad, ymdoddiad; gollyngiad, ymollyngiad; dadgorfforiad, digorfforiad, dadgyssoddiad, anghorfforiad; ymadawiad, tranc, trancedigaeth, marwolaeth, golaith; diddymiad, dadymchweliad, dinystr, dinystrad; ymwahaniad; trwyth.

At the approach of his dissolution—Â'i ymddattodiad, Â'i farwolaeth, *neu* Â'idrancedigaeth yn neshau.

Dissolution of parliament—dattodiad, dadgyssoddiad, *neu* ddadgyfansoddiad y senedd; gollyngiad y senedd ymaith.

The dissolution of abbeys — diddymiad, dymchweliad, dadymchweliad, dattodiad, *neu* anghorfforiad y mynachlogydd (yn nheyrnasiad Harri VIII).

Liable to dissolution—agored i doddi, &c.; goleithig.

Dissolvable, *a.* (o *dissolve*) toddadwy, hydawdd, dadmeradwy; dattodadwy; à ellir ei doddi, &c.

Dissolvableness, *s.* hydoddedd, toddoldeb, hydoddoldeb, dattodoldeb.

Dissolve, *v.* (Ll. *dissolvo*) toddi, dadmer, dadmeru, dadlaith, dadleithio, meiriol, meirioli, dadferu; dattod, dattodi, dadglymu, dadgylymu, dadgyssylltu, daduno, dadgorffori, anghorffori, gwahanu, ysgar, ysgaru, esgar, gwasgaru, chwalu; ymollwng, ymdoddi, ymddattod, ymwahanu; diflanu, darfod; rhyddhau, llaesu, llacäu; tori, briwio; difa, ysu; diddymu, dirymio, dinystro; myned yn ddim.

To dissolve the parliament—dattod, dadgorffori, dadgyssoddi, *neu* anghorffori y senedd; gollwng y senedd ymaith; tori y senedd.

To dissolve society—tori *neu* ddattod cymdeithas; dattod rhwymau cymdeithas.

To dissolve doubts—dattod cylymau (*Dan.* v. 16).

The earth is clean dissolved—gân rwygo yr ymrwygodd y ddaear (*Esa.* xxiv. 19).

Not to be dissolved—anattodadwy, anattod, annattodol, diwahan; anhydawdd.

Dissolvent, *a.* toddol, toddiadol, hydoddol, dadmerol, dadleithiol; à doddo; à ddattodo.

Dissolvent, *s.* edrwyth, dadleithydd, dadmerydd, toddydd, toddai, dadmerai, dadleithor, dadunai, dattodydd, dadglymydd, trwyth.

Dissolver, *s.* dattodydd, dattodai, dadleithydd, dadmerydd, meiriolydd, toddydd, dadferydd.

Dissonance, *s.* (Ff.; Ll. *dissonans*) anghydseiniad, anghydgordiad, anghordiad, anghord, anghyttonedd, anghydseinedd, anghynghanedd, anghynghan, anghydsain, anghydlais, gwrthsain, anghyfunsain; anghyssondeb, anghyssoniaeth, anghyssonedd, anundeb, anghytundeb, anghyfundod, anfwynder, annysgymmod, anghydsyniad.

Dissonant, *a.* (Ll. *dissonans*) anghydseiniol, anghytunol, anghytûn, anghysson, anghydgordiol, anghordiol, anghyssäin, anghydsain, anghysson, anghynghordiol, anghydgerdd, anghydgerddol, anghydlais, digynghan, digynghanedd, anghyfundon, anhyfryd, anymunol; croes, anghyfarwar; garw, cryg.

Dissuade, *v. a.* (Ll. *dissuadeo*) anghynghori, annarbwyllo, gwrthannog, disgynghori, anciriol; annogi y gwrthwyneb; cynghori, darbwyllo, *neu* annog yn y gwrthwyneb; diannogi, trewynu, gwrthgymhell, troi; dwyn un oddi wrth ei amcan *neu* fwriad; dwyn *neu* dynu un ymaith oddi wrth ei fwriad *neu* amcan; cynghori peidio.

Dissuader, *s.* anghynghorwr, anghynghorydd, annarbwyllydd, disgynghorydd, gwrthannogwr.

Dissuasion, *s.* (Ll. *dissuasio*) anghynghor, gwrthgynghor, gwrthannog; anghynghoriad, gwrthgynghoriad, gwrthgymhelliad; cynghor yn y gwrthwyneb; gwrthannogaeth.

Dissuasive, *a.* (Ll. *dissuadeo*, *dissuasi*) anghynghorol, gwrthgynghorol, gwrthannogol, trewynol; à wrthgynghoro.

Dissuasive, *s.* gwrthgynghor, anghynghor, gwrthreswm, gwrthannog; rheswm rhag peth; rheswm, annogaeth, *neu* gynghor i beidio; darbwyll yn erbyn; trewyn, trewyniad.

Dissunder, *v. a.* gwahanu, ysgar, parthu, rhwygo.

Dissweeten,† *v. a.* dadfelusu, difelusu, dichwegu, anfelusu.

Dissyllabic, *a.* (Gr. *disullabos*) dwysill, dwysillog, dwysillol, dwysillafog, dwysillafol, deusill, deusillog.

Dissyllabic foot—corfan dwysill.

Dissyllable, *s.* dwysill, deusill, gair dwysill, gair deusill, dwysillair, deusillair, deusillaf: *pl.* deusilliaid, dwysilliaid, gwiriau deusill.

Distaff, *s.* (S. *distæf*, yn ol *Junius*; Is. *towstaff*, yn ol *Skinner*) cogel, cogail: *dim.* cogeilyn.

Distaff-ful—cogeilaid.

Distaff thistle — ysgallen gogel, ysgallen felen.

Distain, *v. a.* (*dis* a *stain*) ystaenio, llychwino, goliwio; diwyno, difwyno, anurddo, halogi, anafu, bryntäu, dufaun, mànu, gwarthruddo.

Distance, *s.* (Ff.; Ll. *distantia*) pellder, pelledd, pelldra, pellineb, pellrwydd, meithder, meithdra, pellenigrwydd, pellenigedd, hiriant, hyd; encyd, ennyd, talm; yr ennyd *neu* encyd rhwng un peth a'r llall; talm o amser; cyfrwng, cyfwng, gofod; maint; anghytundeb, gwrthwynebiad; parch; rhagoriaeth.

At a distance, } draw; o bell, o hirbell; yn
At distance, } mhell, yn bell; pell; anghysbell; yn anghysbell; hwnt; oddi yma draw.

At a great distance off—yn hirbell oddi wrth un *neu* le; yn mhell iawn o ffordd; yn mhell iawn; yn mhellder byd.

At no great distance—nid yn neppell; nid neppell.

A long distance—hirbellder, hirbelledd, hirbelldra.

He was a good distance off—yr oedd efe yn mhell oddi yno; yr oedd efe encyd o ffordd oddi yno.

To be at distance—amrafaelio, ymryson, anghytuno, anghyduno; bod yn mhell.

At the distance of two miles—ar ben dwy filltir; â dwy filldir o ffordd rhyngddynt; â dwy filltir rhyngddynt; ddwy filltir oddi wrth un *neu* le; yn y pellder o ddwy filltir; yn ddwy filltir o bellder.

To keep one at a distance—peri i un sefyll yn ol *neu* o hirbell; gwneuthur i un sefyll yn ol *neu* o hirbell; cadw un draw; cadw pellder cyfaddas rhwng un a dyn.

To keep one's distance—sefyll yn ol o barch ar un; sefyll o hirbell o barch i un; ymgadw oddi wrth ryfyg; cadw

pellder gweddus; ymgadw mewn pellder gweddus; ymgadw draw.

To place at a distance—neilltuo, gwahanu, ysgaru, yegar.

By distance of time—wrth ysbaid amser (2 *Esd.* v. 47).

Distance, *v. a.* pellu, pellhau; gadaw yn mhell yn ol; gadu yn mhell ar ol; blaenu yn mhell; rhagori yn mhell ar; bwrw o'r golwg; blaenu ar.

He distanced his contemporaries—gadawodd ei gyfoedion yn mhell ar ol.

Distant, *a.* (Ll. *distans*) pell, pellenig, anghyfagos; hirbell; nid yn agos; anghysbell, abell; gwahanedig, neilltuedig, ar wahan, neilltuol; â chyfrwng rhynggdynt; oddi wrth eu gilydd; gochelgar, gochelus, gwaggelog, tawedog; yn cadw draw; yn sefyll yn mhell; pellynig, pellynus; o bell; gwamaidd; oeraidd.

To be distant—bod yn mhell; bod oddi wrth eu gilydd; bod â phellder *neu* gyfrwng rhynggdynt; bod encyd oddi wrth; bod yn anghysbell; bod â rhagor rhynggdo.

Very distant—pell iawn, pellbell, tra phell, pur bell, pell byd.

Far distant—yn mhell oddi wrth eu gilydd; yn mhell iawn; anghysbell, hirbell, pellbell.

He is not far distant, } nid yw efe
He is at no great distance, } neppell; nid nid yw efe yn mhell iawn.

Somewhat distant—lled bell, lledbell, go bell, tràn bell; yn lled bell; yn lledbell; yn o bell; yn gryn bell.

Equally distant—cydbell, gogysbell, cyfbell, cysbell; o'r un pellder; cyn belled a'u gilydd; cybelled a'u gilydd; yr un càn belled; yr un cyn belled; yr un mòr bell; o'r unfaint bellder; o'r un cyfrwng; o'r unfaint gyfrwng; â'r un cyfrwng *neu* bellder rhynggdynt.

Distaste, *s.* gwrthflas, diflasdod, diflasder, diflasrwydd, anarchwaeth, dadchwaeth, drygchwaeth; casineb, cas, anhoffedd, anhoffder, alar, gwrthwynebrwydd; anfoddlonedd, anfoddlonrwydd; anhyfrydwch.

Distaste, *v. a.* diflasu ar, alaru ar, blino ar, diflasu wrth; myned yn ddiflas, yn anfoddlawn, *neu* yn anfoddog wrth; anfoddloni yn mlas peth; diflasu, anhoffi, casbau, ffieiddio; gwrthwynebu ar; blino, anfoddio; coddi, sarhau, anfoddhau.

Distasteful, *a.* diflas, gwrthwyneblyd, alarllyd; ffiaidd, cas, adgas; anhyfryd i'r archwaeth; annymunol; drwg, anfoddog.

Distastefulness, *s.* diflasdod, diflasder, diflasrwydd; casineb, ffieidd-dod, cas; gwrthwyneblydrwydd; anhyfrydwch, anhoffedd.

Distastive, *s.* casbeth; diflasydd, gwrthflasydd; â bair ddiflasdod.

Distemper, *s.* (*dis* a *temper*) clefyd, afiechyd, annhymmer, anhwyl, anhwyldeb, anhwylder, haint, dolur, clwyf, gwst, clefni, saldra, saledd, anmhwynt, anhawnt, anardymmer, echur, anniwyg, hwyl ddrwg, natur ddrwg; anesmwythder, anesmwythdra; annhrefn, cyffro, terfysg; golur, teneuliw, paent afloew.

Contagious distemper—haint llŷn, haint glynol, haint llynol, haint cael, clefyd cael, clefyd llusg, haint ymlynol, cynghlwyf, cynghaint.

Lingering distemper—nychdod, nych, hirnych, clefyd nychlyd.

Distemper, *v. a.* gwneuthur yn glaf; peri yn glaf; gwneuthur yn anhwylus *neu* anhwyliog; anhwylio, heintio, dolurio, clwyfo; annhymmeru, anardymmeru; annhrefnu, aflonyddu, dyrysu, cythruddo, terfysgu; llygru.

Distemperance, } *s.* annhymmer, annhymmer-
Distemperature, } edd, anardymmer, anardymmyr, annhymmerusrwydd, anardymmeredd, anardymmerusrwydd; anghymmedroldeb; drwg dymmer; anhwyldeb, clefni, anhwylusder; annhrefn, aflonyddwch, terfysg, cyffro, dyryswch.

Distemperate, *a.* annhymmerus, annhymmyrus, anardymmerus, anghymmesur, anghymmedrol.

Distempered, *a.* claf, afiach, afiachus, clwyfus, dolurus, anhwylus, anhwyliog, aniach, sal, heinnus, heintus, heintlyd, gystog, clafus, clefyca; drwg ei hwyl; mewn anhwyl; mewn anhwyldeb; annhymmerus, anardymmerus, annghymmedrol, anghymmesur; annhrefnus, cythruddog, terfysgog; lledfrydig, gorphwyllog, gorphwyllus; rhagfarnllyd; drygwyllysiog, drygnwydus, dygasog.

Distempered stomach—cylla afiach, cylla egwan.

Distend, *v. a.* (Ll. *distendo*) helaethu, lledu, rhythu, eangu, arledu, amledu, damledu, darledu, llydanu, arlydanu, estyn, chwyddo, tynchwyddo, chwyddo allan, taenu, amdaenu; llenwi yn dyn; agor; mwyhau.

Distended, *p. p.* helaethedig, &c.; wedi ei sengu a'i sechu; cyflawn, tyn; tyn gàn lonaid.

Distensibility, *s.* hylededd, hyrythedd, damledoldeb, darledolrwydd.

Distensible, } *a.* helaethadwy, lledadwy, &c.;
Distensive, } hyled, hyrwth, hydaen; â ellir ei ledu *neu* helaethu.

Distension, } *s.* (Ll. *distensio, distentio*) helaeth-
Distention, } iad, llediad, amlediad, damlediad, darlediad, rhythiad, eangiad, arlediad, arlydaniad, taeniad, amdaeniad, chwyddiad, chwyddiad allan, tynchwyddiad, estyniad allan, dirdyniad; lled, arled, llydander, llydedd, tawd; egoriad, ymagoriad; cangedd, helaethder.

Distent, *a.* taenedig, ar daen, ar led.

Distent,† *s.* lled.

Dister,† *v. a.* (Ll. *dis* a *terra*) deol, alltudio; gyru o'r wlad.

Disterminate, *a.* (Ll. *disterminatus*) terfynedig; gwahanedig gàn derfynau.

Determination, *s.* (Ll. *determino*) gwahaniad, terfyniad.

Disthene, *s.* (Gr. *dis* a *sthenos*) glasith=math o ddelidfaen.

Disthrone, } † *v. a.* (*dis* a *throne*) dïorseddu,
Disthronize, } dadorseddu.

Distich, *s.* (Gr. *distichos;* Ll. *distichon*) pennill dwyfraich, cywydd deuair; deufan, dwyodl, dwyawdl, dwywers, dwyfraich, dwyadnod, deuodl, ban, dwylin, dwy linell, pennill, cwpl.

Distich of a poem—ban cywydd, deufan cowydd.

Distichous, } *a.* dwyres, yn ddwyres, dwyrestrog,
Distich, } dwyrestr.

Distil, *v.* (Ll. *distillo*) dystyllio, dystyllu, dyferu, dyhidlo, defnynu, dafnu, deigrynu, dy-

ferynu, meru, meryd, merino, hidlo; dyferu i lawr; disgyn *neu* gwympo yn ddyferion; toddi.

To double-distil — arddystyllio, arddystyllu.

Distillable, *a.* dystylladwy; addas i'w ddystyllu.

Distillation, *s.* (Ll. *distillatio*) dystylliad, defnyniad, dyferiad, deigryniad, dafniad, dyhidlad, hidlad, meriad, meriant, meriniad, dystyll; merin.

Double distillation—arddystylliad, dystylliad dyblyg.

Distillatory, *a.* dystyllol; perthynol i ddystyllio *neu* ddystylliad.

Distillatory vessels—llestri dystyllio.

Distiller, *s.* dystyllydd, dystylliwr, dystyllwr, merinwr, dystyllur.

Distillery, *s.* dystyllfa, dystylldy; dystyllyddiaeth.

Distilment, *s.* merin, dystylliad; yr hyn a ddystyllir.

Distinct, *a.* (Ll. *distinctus*) gwahanol, gwahanedig, gwahanredol, dynodol, gwahan, ar wahan, neilltuedig, dosbarthedig, neilltuol, dydolaidd, penodol; eglur, amlwg, croew; llawn-llythyr; brith, manog, amrywiedig.

Distinct,† *v. a.* gwahaniaethu.

Distinction, *s.* (Ll. *distinctio*) gwahaniaeth, gwahan, gwahanred, gwahanredoliaeth, gohanred, gohaniad, gwahaniad; rhagoriaeth, rhagor; dosbarthiad, parthiad, dosbarth, parthyd, neilltuaeth, neilltuad; amrywiaeth; darnod, dynodiad; gradd, bonedd, urddas, rhagorbarch, godidogrwydd, hynodrwydd; barn, dirnadaeth; rhagornod, gwahannod.

A mark of distinction—gwahannod, nod gwahan; rhagornod; nod gwahaniaeth.

Distinction by point—gwahannodiad, gwahannodiaeth.

A man of distinction—gwr o fonedd; dyn enwog, gwr rhagornod, dyn rhagorbarch.

Distinctive, *a.* gwahaniaethol, gwahanredol, gohanredol, darnodol, dynodol, dosbarthiadol, dosbarthol; dirnadol; yn gallu gwahanu *neu* wahaniaethu rhwng pethau.

Distinctly, *ad.* yn wahanol, &c.; ar wahan; o'r neilltu; ar ei ben ei hun; o bwnc i bwnc; o gymmal i gymmal; yn llawn-llythyr.

Then shall be read distinctly—yna y darllenir yn llawn-llythyr; yna y darllenir yn eglur.

Distinctness, *s.* gwahanolrwydd, gwahanredolrwydd, gwahanredoldeb, gwahanedigrwydd, gwahanoldeb, gwahander, neilltuolrwydd, dynodoldeb, eglurder, eglurdeb, croewder, croewedd.

Distinguish, *v.* (Ll. *distinguo*) gwahaniaethu, dynodi, hynodi, gwahanredu, gohanredu, gwahanredoli, gwahanu, gwahanoli, darnodi, dosbarthu; dydoli; neilltuo, gohanu; gwneuthur gwahaniaeth *neu* ragor rhwng; gwneyd gwahaniaeth; rhoi nod gwahan ar; tynu heibio; canfod, adnabod, gwybod, *neu* ddeall gwahan *neu* ragor rhwng; canfod, adnabod, deall, dirnad, gwybod; barnu; enwogi; gwneuthur yn enwog *neu* adnabyddus; dangos rhagorbarch; rhagorberchi; anrhydeddu uwch law *neu* ragor ereill.

He cannot distinguish between good and evil—nid edwyn ragor rhwng da a drwg; ni fedr wahaniaethu rhwng da a drwg; nid edwyn y da rhagor y drwg; nid edwyn y da oddi wrth y drwg.

He will distinguish the one from the other at first sight—efe a adnebydd y naill oddi wrth y llall ar yr olwg gyntaf.

To distinguish one's self—gwneuthur *neu* ennill iddo ei hun enw; gwneuthur ei hun yn honaid; yn enwog, yn hynod, yn hyglod, *neu* yn glodfawr; hynodi ei hun; dangos ei hun yn wr; ymhynodi, ymenwogi, rhagori; rhagori ar; dysgleirio goruwch ereill.

He distinguished himself on that occasion by his excellent genius—efe a ddysgleiriodd ar *neu* yn yr achos hwnw drwy ragoriaeth ei synwyr *neu* ei ddoniau.

Distinguishable, *a.* gwahanadwy, dosbarthadwy, hybarth; â ellir ei wahaniaethu; nodadwy, hynod, rhagorol, nodol; haeddbarch, hyglod; teilwng o barch ac anrhydedd; teilwng o sylw.

Distinguished, *a.* nodedig, godidog, rhagorol, ardderchog, enwog, clodfawr, hyglod, dathl, rhagorgamp, hynod, hynodedig; gwahanedig, dosbarthedig.

Distinguisher, *s.* gwahaniaethwr, gwahaniaethydd, gwahanwr, gwahanydd, gwahaniedydd; dirnadydd, sylwydd manwl; nodwr *neu* nodydd gwahaniaeth.

Distinguishing, *a.* gwahaniaethol, neilltuol, penodol; godidog, rhagorol, nodedig, ardderchog, hynod, hynodol; rhagorgamp; nodweddol, dydol, dydolaidd, dydolus.

Distinguishing mark *or* token—rhagornod, nod gwahaniaethol, nod dosbarthol.

Distinguishment, *s.* gwahaniaeth, gwahanred, gohanred, gohaniad, gwahaniaethad.

Distitle, *v. a.* dihawlio, dihawlu; difuddiaw o hawl, iawnder, *neu* arddelwad.

Distort, *v. a.* (Ll. *distortus*, o *distorqueo*) gwyro, gwyrdröi, gwyrgamu, camu, camystumio, dirgamu, camdröi, croesgwyro, croesdröi, ystlysgamu, trawsdynu, croesdynu, dattröi, dirdroi; hyllu, hacru.

To distort the mouth—mingamu; tynu *neu* droi ei fin ar gam; gwyro min, gwyrdroi min, troi min, gwneuthur gwefl.

Distort, } *a.* gwyredig, gwyrdröedig, camdrö-
Distorted, } edig, &c.; gwyrgam, gŵyr, cam; â thro ynddo.

Extremely distorted — gŵyr iawn, tra gwyrgam, gorgam.

Having a distorted mouth—mingam; â'i fin ar gam; â'i fin ar dro; â'i fin â thro ynddo; geneu-gam, gen-gam, mantgam.

Distortion, *s.* (Ll. *distortio*) gwyrdroad, gwyrad, camdroad, gwyrgamiad, croesdroad, trawsdyniad, camystum, camystumiad, mingamiad.

Distract, *v. a.* (Ll. *distractus*, o *distraho*) tynu oddi wrth; tynu o'r neilldu; tynu ymaith oddi wrth; tynu tua'r neilltu; tynu yn groes i'w gilydd; croesdynu, trawsdynu; gwahanu, neilltuo, rhanu, parthu, dosbarthu; cythruddo, aflonyddu, annhrefnu, terfysgu, dyrysu, blino, poeni, trallodi, dygnu, cythryblu; gwallgofi, hurtio, llymhurtio, gorphwyllo, syfrdanu; gyru yn ynfyd *neu* gynddeiriog; peri gorphwyllo, gwallgofi, *neu* ynfydu; penddifadu, disbwyllo.

Distract,† *a.*=*Distracted.*

Distracted, *a.* gorphwyllog, gorphwyllus, gwall-

gofus, gwallgof, ynfyd, anmhwyllog, lledfrydig, cynddeiriog, llymhurt, disbwyllog, gwyllt, indeg, llerth; maes o'i gof; allan o'i gof *neu* bwyll; cythruddedig, cythruddus, terfysgedig, terfysglyd, dyrysiyd, helbulus; mewn cythrudd, trallod, *neu* ofid; gwahanedig, &c.

To be distracted, } gorphwyllo, gwall-
To grow distracted, } gofi, anmhwyllo, ynfydu, ymgynddeiriogi, ansynwyro, gwallbwyllo; myned yn orphwyllog; bod yn wallgof.

To run distracted—myned allan o'i gof; myned i maes o'i gof; myned yn ynfyd; ynfydu, gwallgofi, gorphwyllo; myned yn waened.

Distracted times — amseroedd terfysglyd, amseroedd terfysgus.

I am distracted — yr ydwyf yn petruso (*Salm* lxxviii. 15).

I am almost distracted — yr wyf bron gwallgofi.

Distractedness, *s.* gwallgofrwydd, gorphwyllogrwydd, lledfrydedd, gorphwyllusrwydd; &c.; gwallgof, gorphwyll, anmhwyll, lledfryd.

Distracter, *s.* aflonyddwr, cythruddwr, &c.

Distractile, *s.* (o *distract*) cydbarthor.

Distraction, *s.* (Ll. *distractio*) terfysg, annhrefn, cythrwfl, cymhelri, cythrudd, dyrysedd; gwallgof, gwallgofrwydd, anmhwyll, gorphwyll, disbwyll, gorphwylledd, lledfrydedd, ynfydrwydd, cynddeiriogrwydd, cynddaredd, lledfryd, marwerydd, gwallbwyll, gwall synwyr; gorphwylliad, disbwylliad, llymhurtiad; cyfyng-gynghor; gwahaniad, rhaniad, dosbarthiad; croesdyniad, trawsdyniad, tyniad oddi wrth, tyniad ymaith; terfysg meddwl, syfrdandod, brwynfryd, penbleth.

Without distraction—yn ddiwahan (1 *Cor.* vii. 35).

Distractive, *a.* (o *distract*) terfysgus, terfysgol, cythruddol, cythryblus, dyrysol; â bair ddyrysiwch.

Distrain, *v.* (Ll. *distringo*) gafaelu, attafaela, attafaelu, adafaela, codi gafael, cymmeryd attafael; codi da; †rhwygo.

Distrainable, *a.* gafaeladwy, attafaeladwy.

Distrainer, } *s.* attafaelydd, attafaelwr, gafael-
Distrainor, } ydd, gafaelwr.

Distraint, *s.* (o *distrain*) gafaeliad, attafaeliad; attafael, gafael, adafael.

Distraught,† *a.*=*Distracted.*

Distream, *v. n.* (*dis* a *stream*) gorlifo, ffrydio drosodd, llifo drosodd, taenu drosodd.

Distress, *s.* (Ff. *détresse*; C. *trais*) cyfyngder, cyfyngdra, ing, ingder, cyni, gwasgfa, caledi, caledfyd, adfyd, trallod, cystudd, cystuddiant, helbul, didri, caethiwed, cythrudd, cyfyng-gynghor, trueni, trychineb, tysmwy, angen, angenoctyd, angenrhaid, cyfeiedd, cyfeiaeth, gormail, poen, gofid, gloes; attafael, gafael, attafaeliad, gafaeliad, rheithafaeliad, dystrais.

Distress, *v. a.* blino, poeni, cystuddio, cyfyngu ar, gwasgu ar, pwyso ar, gwasgu, trallodi, caethiwo, gorthrymu, dygn flino, arwasgu, gofidio, cythryblu, cythruddo, cymhwyo, dyrysu, gormeilio, gormesu, gormesu ar; dwyn i drueni, i ofid, i dlodi, i gyfyngder, *neu* i gaethiwed; gwarchau ar; dwyn i'w gyfyng-gynghor; rhoddi mewn syndod.

Yet not distressed — ond nid mewn ing (2 *Cor.* iv. 8).

In distress — mewn cyfyngder, &c.; yn gyfyng arno; helbulus, trallodus, gofidus, &c.

Distressed, *a.* helbulus, trallodus, cystuddiol, cystuddiedig, gofidus, adfydig, adfydus, trallodedig, cythruddedig, truenus, ing, ingus, poenus; yn gyfyng arno; mewn ing, ingder, cyfyngder, trallod, angen, *neu* angenoctyd; mewn cyfyng-gynghor.

Distressedness, helbulusrwydd, trallodusrwydd, adfydigrwydd, cystuddioldeb, adfydusrwydd, &c.; helbul, ing, cyfyngder, ingder, gwasgfa, cyni.

Distressful, *a.* gofidus, helbulus, trallodus, gofidiog, gofidlawn, ingol, gresynol, trwch, adfydus, adfydig, blinderog, gorthrymderus, poenus, ing; tlawd.

Distressful bread — bara cystudd, bara tlodi.

Distressing, *a.* ingol, ing, cystuddiol, blin, poenfawr, poenus, trallodol, adfydol, adfydiog, trychinebus, trychinebawl, ingfawr.

Distributable, *a.* cyfranadwy, rhanadwy, dosbarthadwy, dognadwy.

Distribute, *v. a.* (Ll. *distributus*, o *distribuo*) cyfranu, rhanu, dosbarthu, parthu, dogni, dyrannu; rhoi yn rhannau; rhoddi, rhoi, gweinyddu; trefnu, lluniaethu; rhencio; cyflëu; gosod mewn trefn; rhoi *neu* osod yn eu lleoedd; gwahanu, dadgyssodi.

To distribute justice—cyfranu *neu* weinyddu cyfiawnder.

Distributer, *s.* cyfranwr, cyfranydd, dosbarthwr, dosbarthydd.

Distribution, *s.* (Ll. *distributio*) cyfraniad, dosbarthiad, rhaniad, parthiad; dosbarth; rhanedigaeth; cyflead, trefniad, gweinyddiad, iawn drefniad; gwahaniad, dadgyssodiad.

Distributive, *a* (Ll. *distributivus*) cyfranol, cyfraniadol, dosbarthol, dosbarthiadol, cyfranedigol, cyfranogol, rhanedigol, rhanedigaethol, gwahanredol; gwahaniadol, rhanol.

Distributive justice—cyfiawnder cyfranol, cyfraniadol, *neu* ranedigol; iawn cyfranedig.

Distributive, *s.* dosbarthair; gair dosbarthol, dosbarthiadol, *neu* gyfraniadol; dosbarthydd, dosbarthor.

Distributively, *ad.* yn gyfranol, &c.; yn rhanedig, yn gyfranedig, yn rhanau, bob yn rhan, bob yn un; bob yn un ac un; trwy gyfraniad.

Distributiveness, *s.* cyfrangarwch, dosbarthgarwch.

District, *s.* (Ll. *districtus*) cylchdaith; tiriogaeth, rhandir, ardal, goror, bro, parthed, parth, gwlad, tud, trân, amgylchedd; rhaglawiaeth.

Distriction, *s.* (Ll. *districtio*) arddangosiad disymmwth, dadblygiad sydyn.

Distrust, *s.* anymddiried, anhyder, anghoel, gwangoel, gwangred, anghred, disgoel, disgred, drygdyb, llettyb, ammheuaeth, ammheu, ammheuad, petrusder, ofn; anfri, anghlod.

Distrust, *v. a.* anymddiried, anhyderu, anghoelio, digoelio, anghredu, diagredu, diagoelio, gwangredu, ammheu, ammheuo; ammheu yn nghylch; anghredu i; petruso am; llet-

tybio, drygdybio; bod â llettyb *neu* ddrygdyb am; bod heb gred yn; gwanffyddio, gwanobeithio.

Distrustful, *a.* llettybus, drygdybus; anhyderus, anymddiriedus, anghoelgar, ofnus, ofnog, ammhëus, gwanffyddiog, gwanffyddiol, dihyder, pryderus, petrusgar, ammheugar; gŵyl, gwylaidd, digalon.

Distrustfulness, *s.* anhyderusrwydd, anghoelgarwch, llettybusrwydd, &c.; anhyder, anymddiried, anghoel, gwangred, llettyb, ammheuaeth; petrusgarwch, ammheugarwch.

Distrustless, *a.* dilettyb, dibetrus, diddrygdyb; hyderus, coelgar.

Distune,† *v. a.* anghyweirio; rhoi mewn anghywair.

Disturb, *v. a.* (Ll. *disturbo*) aflonyddu, cythruddo, cythryblu, cyffröi, cynhyrfu, terfysgu, annhrefnu, anostegu, blino, anesmwytho, ystuno, annybenu, anghymmoni, trallodi, ansefydlu; rhwystro, attal, dyor, dyoryd, nadael, llestair, lluddias; bwrw allan o drefn; troi oddi wrth.

Disturb,† *s.* aflonyddwch, annhrefn.

Disturbance, *s.* terfysg, aflonyddwch, cythrwfl, cynhwrf, cyffro, anosteg, cythrudd, trabludd, cymhelri, dyfysgi, cymmysgedd, annhrefn, trallod, trafferth, godwrf, godwrdd, twrf, twrdd, mydwrdd, godorin, brwth, brythwch, llanastr, tymhestl; rhwystr, godor, llestair, lludd, lluddias, goludd.

Disturbance and injury—twrf ac eniwed; twrdd a niwed.

Disturbed, *p. p.* aflonyddedig, cythruddedig, &c.; terfysgus, dihedd, aflonydd.

Not disturbed—digynhwrf, digyffro, digythrwfl, diderfysg; anghythruddedig, anghynhyrfedig, &c.

Disturber, *s.* aflonyddwr, terfysgwr, terfysgydd, cythruddwr, cyffröydd, cyffröwr, anosteqwr; rhwystrwr.

Disturn,† *v. a.* troi o'r neilltu.

Distyle, *s.* (Gr. *distulos*) pendist dwy golofn; deubillres.

Disuniform,† *a.* anunffurf.

Disunion, *s.* anundeb, dadundeb, dadgydiad, dadgyssylltiad, ysgariad, esgariad, ysgariaeth, gwahaniad, ysgar; anghytundeb, anghydfod.

Disunionist, *s.* anundebwr, pleidiwr anundeb.

Disunite, *v.* anuno, daduno, gwahanu, ysgaru, esgaru, dadgyssylltu, dadgydio, dadgyfuno, anghyssylltu, dydoli, neilltuo; rhanu, parthu, dosbarthu, dysbarthu; tori undeb *neu* gyfcillach; peri anundeb, ysgariad, *neu* anghydfod; ymwahanu, ymranu, ymneilltuo, ymadael.

Disunited, *p. p.* anunedig, gwahanedig, &c.; digyssylltt, anghyfan, anghyfwlch.

Disuniter, *s.* gwahanwr, gwahanydd, anunwr, dadunwr, ysgarwr, dadgyfunwr.

Disunity, *s.* anundod, anundeb, dadundod, dadundeb, anghyfundeb, anghyfundod, anghytundeb, anunoliaeth, anunoldeb, anunder, ymraniad, ysgariaeth.

Disusage, } *s.* anarfer, anarferiad, annefod,
Disuse, } anghynnefod, diarferiad, diarferedd, anghynnefinder, anghynnefindra; gadawiad *neu* newidiad arfer; ymbaid âg arfer; gwall arfer, diffyg arfer.

Disuse, *v. a.* anarferu, diarferu, annefodi, anghynnefino, gadaw arferu, peidio âg arferu.

Disused, *p. p.* anarferedig, diarfer, anarferol, annefodol, anghynnefin, anghynnefodig, diarferedig; wedi myned allan o arfer; gwedi tyfu allan o arferiad; hen, henaidd.

Disvaluation, } *s.* anmhrisiad, dibrisiad, an-
Disvalue, } mharch, anfri, anghlod, bychander, dibrisdod, anghymmeradwyaeth; diffyg parch *neu* fri.

Disvalue, *v. a.* dibrisio, anmhrisio, anhoffi, dibarchu, anfrïo, anmharchu, diystyru.

Disvelop,† *v.*=*Develope, Develop.*

Disvelloped, *p. p.* dadblygedig, taenedig, ar daen, ar led.

Disvouch, *v. a.* anghredu, anghoelio, disgredu, disgoelio; gwrthddywedyd, gwrthwynebu, gwrthbrofi, anwirio.

Diswarn,† *v. a.* rhagrybuddio.

Distwitted, *a.* dadsynwyrog, dadbwyllog; gwedi ei amddifadu o bwyll, synwyr, *neu* ddeall.

Diswont, *v. a.* diddyfnu; tynu oddi wrth; dadarferu.

Disworship, *s.* anaddoliant, achos gwarthrudd.

Dit,† *s.*=*Ditty.*

Dit,† *v. a.* (S. *dyttan*) cau i fyny, cau.

Ditation,† *s.* (Ll. *ditatus*) cyfoethogiad.

Ditch, *s.* (S. *dic;* Is. *dyk;* Al. *deich;* Ff. *digue*) ffos, clawdd, ffosle, ffos clawdd, dyfrglawdd, ffos ddwfr, camlas; clais, rhych, clawdd.

A little ditch — ffosig, goglawdd, clais, rhych, rhigol, rhewyn, cladd.

To surround with a ditch—amgloddio; amgylchu â chlawdd *neu* ffos; bwrw clawdd o amgylch.

Surrounded with a ditch — amgloddedig, amgloddiog.

To make a ditch — cloddio; gwneuthur clawdd *neu* ffos; tori clawdd *neu* gladd.

Full of ditches — ffosog; llawn ffosydd, cloddiau, *neu* gladdau.

Ditch, *v.* cloddio, ffosi, gwneuthur ffos, gwneuthur clawdd, tori clawdd, tori cladd; gwneuthur ffosydd *neu* gloddiau.

To ditch in *or* about—amgylchu â chlawdd; bwrw clawdd o amgylch; amgloddio; gwneuthur cylchglawdd *neu* amglawdd.

Ditch-delivered, *a.* ffos-anedig; à aned mewn ffos *neu* glais.

Ditcher, *s.* cloddiwr, ffoswr; torwr ffosydd, gwneuthurwr cloddiau.

Ditetrahedral, *a.* (*dis* a *tetrahedral*) dybedrochrog.

Dithyramb, } *s.* (Gr. *dithurambos*) ofergan,
Dithyrambus, } llerthgan, llertheg, lloniasgan, lloniasgerdd, gwingerdd=emyn nwyfwyllt er clod i Bacchus, yn mhlith y Groegiaid hynafol.

Dithyrambic, *s.* ofergan, llerthgan, llertheg, lloniasgan, lloniasgerdd; cân benboeth, cerdd orwyllt, cân i Bacchus.

Dithyrambic, *a.* gwyllt, gorwyllt, nwyfwyllt, penboeth, gorawenol, llerth, chwyddedig, gorwirebus, gormodicithol.

Dition, *s.* (Ll. *ditio*) rheolaeth, llywodraeth, arlwyddiaeth, gallu, awdurdod, cyfoeth.

Ditone, *s.* (Gr. *dis* a *tonos*) deudon, dwydon, cyfrwng dwy dôn.

Ditrichotomous, *a.* (Gr. *dis, treis, dicha,* a

temnō) rhanedig bob yn ddau a thri; deudrithrwch, deudrithrychog.

Ditriglyph, *s.* (Gr. *dis, treis,* a *gluphē*) deudrisylch, deudrisylchen; rhyngbilliad yn cynnwys dau drisylch.

Ditrihedria, *s.* (Gr. *dis, treis* a *hedra*) deudriochron.

Dittander, *s.* (?) pupyrlys, pybyrllys, berwr gwyllt, berwy gwyllt.

Dittany, *s.* (Gr. *dictamnos;* Ll. *dictamnus*) dittain, dittawnt.

Dittany of Crete—dittain Creta, dittawnt Creta.

White dittany—dittain gwŷn, dittawnt gwŷn.

Red dittany—dittain coch, dittawnt coch.

Dittied, *a.* (o *ditty*) canedig, à ganwyd, alawedig.

Ditto, *s.* (It. *detto;* Ll. *dictum*) yr un, yr un peth, y dywededig, y crybwylledig, y rhagddywededig, yr unrhyw; eto, eton.

Ditty, *s.* (Is. *dicht;* S. *diht, dihtan*) cân, canu, canuan, canig, cenig, cathl, emyn, caniad, cywydd, pryddestgan; pennill o ganu; cetyn o ganu.

Ditty, *v. n.* canu, cathlu, emynu, cywyddu; telori.

Diuresis, *s.* (Gr. *diourēsis*) troethlif, troethred, pisglwyf, pislif, y trynclif.

Diuretic, *a.* (Gr. *diourētikos*) troethbair, tryncrwydd, troethrwydd, troethbarol, tryncbair, pisbair; à bair wneuthur dwr.

Diuretic, *s.* troethbair, troethgyffer, troethrwyddai, tryncrwyddai, pisbair, tryncbair; meddyginiaeth à bair droethlif: *pl.* troethbeirion, troethgyfferi.

Diurnal, *a.* (Ll. *diurnus,* o *dies*) dyddiol; beunyddiol, peunyddiol, beunydd, peunydd, diwarnodol, dïwrnodol; perthynol i'r dydd; à wneler liw dydd; à wneler yn oed un dydd.

Diurnal flowers—dyddflodau, blodau dyddiol; blodau yn agor yn y dydd ac yn cau yn y nos.

Diurnal, *s.* dyddiadur, dyddlyfr, dyddnodlyfr.

Diurnalist,† *s.*=*Journalist.*

Diurnally, *ad.* yn ddyddiol, &c.; bob dydd; o ddydd i ddydd; beunydd.

Diuturnal, *a.* (Ll. *diuturnus*) parhäus, parhaol, hirbarhäus.

Diuturnity, *s.* parhausder, parhausrwydd, hirbara, parhad, hiriant.

Divagation,† *s.* (*divagor*) disberod, crwydrad.

Divan, } *s.* (Pers. *dïwān*) y senedd neu y prif
Diwan, } gynghor yn Nhwrci, ac ereill o wledydd y Dwyrain: cynghor, cynghorfa, uchel gynghor, cynghorlys, senedd; ystafell gynghor, cynghorgell; neuadd, llys; cabidwl: casgliad o gerddi.

Divaricate, *v.* (Ll. *divaricatus,* o *divarico*) fforchogi, fforchi, agor, agoryd, gwahanu, lledu; dosbarthu, ymraniu, ymwahanu, ymagor; rhanu yn ddau; rhanu *neu* ymraniu yn ddwy gangen; deuranu, deubarthu, deuhanneru; myned yn ddau.

Divaricate, *a.* fforchog, fforchedig, ymranedig, deuranog.

Divarication, *s.* fforchogiad, fforchiad, ymraniad, ymwahaniad; deubarthiad, deuraniad; rhaniad *neu* ymraniad yn ddau; dosbarthiad yn ddwy ran; croesiad.

Dive, *v.* (S. *dyfan;* Gr. *duptō*) ymsoddi, ymsuddo, ymdrochi; trochi, suddo, soddi, grawthu, cleigio; myned, ymfwrw, *neu* daro dân y dwr; nofio dân y dwr; treiddio, dwfn chwilio, dyfal chwilio, olrhain; myned i ddyfnder *neu* waelod peth; chwilio peth i'r gwaelod; mynu gweled eithaf peth; cael allan wrth chwilio.

I cannot dive into it—ni allaf *neu* ni fedraf fi mo'i olrhain.

Divellent, *a.* (Ll. *divello*) ysgarol, esgarol, gwahanedigol; dattynol, gwrthdynol; yn tynu oddi wrth eu gilydd; à wahana.

Divellicate, } *v. a.* (Ll. *divello*) llarpio, darnio;
Divel, } tynu oddi wrth eu gilydd; tynu bob yn getyn.

Diver, *s.* (o *dive*) ymsoddwr, ymsuddwr, ymdrochwr, trochydd, trochwr, trochiedydd, suddwr, soddwr; nofiedydd dân ddwfr; un à nofio tân ddwr; treiddiwr, olrheiniwr.

Great northern diver—trochydd mawr.

Grey speckled diver—trochydd bach.

Red-necked diver, } trochyddgwddfgoch.
Red-throated diver, }

Lesser dun diver—trochydd danneddog.

Pearl-divers—gem-suddwyr.

Diverb,† *s.* (Ll. *diverbium*) diareb, direb.

Diverberation, *s.* (Ll. *diverbero*) tryseiniad, tryswniad.

Diverge, *v. n.* (Ll. *divergo*) ymwasgaru, ymwahanu, gwasgaru, ffoi, lledwyro, ymbellhau, gwyrdynu, cyfogwyddo allan, cydwyro allan, ymranu; cilio *neu* wyro bellach bellach oddi wrth eu gilydd; osgöi, lleddfu.

Divergence, } *s.* ymwasgariad, ymbellhad,
Divergement, } ymwahaniad, ffoad, osgoad, ysgoad; ciliad *neu* wyrad bellach bellach.

Divergent, *a.* (Ll. *divergens*) ymwasgarol, ymwahanol, ymbellhaol, osgoawl, ysgoawl, gwyrdynol, lledwyrog; yn gwasgaru, yn ymwasgaru, yn ymbellhau; yn cilio *neu* yn gwyro bellach bellach.

Divers, *a.* (Ff.; Ll. *diversus*) amryw, amrywiol, amryfal, llawer, aml; amry-.

Of divers colours, } amryliw, amliwiog,
Divers-coloured, } amliw, amryliwiog; o amryw liwiau; brith, tryfrith; symmudliw, newidliw.

Of divers forms—amryddull, amrylun, amrywedd, amlwedd, amryfodd, amryfeilwedd; o amryw ddull *neu* luniau.

Divers manners—llawer modd.

Of divers qualities—amrywawdd.

Diverse, *a.* (Ll. *diversus;* Ff. *divers*) amrywiol, amryfal, amryw, amryfath, amrywedd, amrywiog, amlryw; gwahanol, amgen, gwahan, annhebyg, anghyffelyb, gwahanredol, neilltuol; à gwahaniaeth *neu* ragoriaeth rhyngddynt.

Diversification, *s.* (o *diversify*) amrywiad, amrywiant, amrywiaeth, amrywiogaeth, amrywiolaeth, amrywioldeb, amryfeiliant, amryfeiliad, amryfaliad, neilliad, amgeniad; amryweddiad, amlweddiad; newidiad, cyfnewidiad.

Diversified, *a.* amrywiog, amrywiedig, amryfaledig, amryfeilus; gwahanedig, neilliedig, neilliog, amgenedig; brith, tryfrith, brithedig; amrywedd, amryfath, amryddull; à wnaed yn amryw.

Diversiform, *a.* (Ll. *diversus* a *forma*) amryddull, amrylun, amrywedd, amlwedd, amryfodd, amryfeilwedd, amgenwedd; o amryw ddull *neu* luniau.

Diversify, *v. a.* (Ff. *diversifier;* Ll. *diversus* a *facio*) amrywio, amrywioli, amryfalu, amryfelu, amryfeilio, amgenu, neillio, neilliogi, amrywiaethu; gwahanredoli, gwahaniaethu; gwneuthur yn amryw *neu* yn amgen; gwneuthur yn wahanol, yn annhebyg, *neu* yn amrywiol; gwahanu, gwneuthur gwahaniaeth; britho, amliwio, brithnodi, dyfritho, darfritho, tryfritho.

Diversiloquent, *a.* (Ll. *diversus* ac *eloquor*) amrylef, amrylais, amrylafar, amrydraeth.

Diversion, *s.* (Ff. o'r Ll. *diverto*) difyrwch, digrifwch; dyddanwch, achweryd; digrifhad, difyriad; chware, chwareu, chwaryddiaeth, chwareuaeth; cildroad, gwyrad; troad o'r neilltu; troad oddi ar y ffordd.

To give an enemy a diversion—dwyn, tynu, *neu* droi gelyn oddi wrth ei amcan; tynu gelyn oddi wrth ei amcan drwy hyfedredd ymddygiad; troi gelyn oddi wrth ei amcan drwy gyfrwysdra; dàl *neu* gadw gelyn mewn chwareu *neu* ar waith; dallu llygaid gelyn; tywyllu llygaid gelyn; rhoi i'r gelyn beth i'w wneuthur; cildröi gelyn.

Diversity, *s.* (Ll. *diversitas;* Ff. *diversité*) amrywiaeth, gwahaniaeth, amrywioldeb, amrywiant, amryfeiliaeth, amryfeiliant, amryfaliad, amryfeiliad, amryfaliaeth, amryfaledd, gwahan, rhagoriaeth, rhagor, amrywiedigaeth, amrywiolaeth, amrywiogaeth, amrywdeb, amgenaeth, annhebygrwydd, annhebygoliaeth, neilliogrwydd, neilliogaeth, neilliedigaeth.

Diversity (in painting)—amrywdeb.

There are diversities of gifts—y mae amryw ddoniau (1 *Cor.* xii. 4).

Great diversity—amrywiaeth mawr; amrafael mawr.

Divert, *v. a.* (Ll. *diverto*) difyru, boddio, boddhau, dyddanu, digrifo, digrifhau, lloni, lloddi, hyfrydhau, dadebru; gwyro; troi o'r neilltu; troi oddi ar y ffordd; troi oddi wrth ei amcan; troi ymaith; trosi, somi, siomi; troi *neu* dynu y naill oddi wrth y llall.

To divert one's self—ymddifyru, ymddigrifo, ymddigrifu, ymddigrifhau, ymloddi, ymddyddanu; difyru ei hun.

To divert one's spleen—troi ymaith ei ddig; dofi, dylofi, *neu* dawelu ei ddrygnanian; dofi ei ddrygnaws *neu* ddrygnwydau; sirioli, diddigio, dad-ddigio.

To divert one's misery—anghofio ei ofid; ymloni.

Divertimento, *s.* (It.) difyriant; amryfaledd.

Diverter, *s.* difyrydd, difyrwr, dyddanwr.

Diverting, } *a.* difyrus, difyrol, difyr, digrifol,
Divertive, } dyddanus, dyddanol, dyddan, digrif, llon, llawen; arab; cellweirus, cellwerus, afieithus, difyrgar, dyddangar, lloddus.

Diverticle,† *s.* (Ll. *diverticulum*) troad, cildroad; cilffordd.

Divertise,† *v. a.* (Ll. *diverto;* Ff. *divertir*) difyru, boddio, lloni, lloddi.

Divertisement, *s.* difyrwch, digrifwch, boddhad, difyredigaeth, achweryd.

Divest, *v. a.* (Ff. *dévêtir;* o'r Ll. *vestio*) dihatru, dïosg, diddilladu, dihwylo, dynoethi; difuddio, difeddu, difeddiannu, dadfeddiannu; dwyn oddi ar; cymmeryd oddi wrth; dysbeinio.

To divest one's self—ymddïosg, ymddihatru, ymddeodi.

He was divested of his office—difuddiwyd *neu* difeddiannwyd ef o'i swydd; dïosgwyd ef o'i swydd.

He divested him of all his honours—dïosgodd ef o'i holl urddas *neu* anrhydedd.

Divestiture, } *s.* dihatriad, dïosgiad, difuddiad;
Divesture, } dadestyn, dadystyn, dadestyniad.

Dividable, *a.* rhanadwy, cyfranadwy, dyranadwy, parthadwy, hyran, hybarth.

Divide, *v.* (Ll. *divido*) rhanu, cyfranu, dyranu, gwahanu, parthu, dybarthu, dosbarthu, rhifranu; ysgar, esgar, esgaru, ysgario, cywanu; hollti; ymranu, ymwahanu; ymagor, ymhollti; dogni; deoli.

To divide asunder—gwahanu, ysgar, dydoli, neilltuo; tori; tynu oddi wrth eu gilydd.

To divide into two equal parts—deubarthu; rhanu *neu* dori yn ddau; rhanu yn ddwy ran; rhanu yn ddwy ran gyfartal.

To divide into three parts—traianu, trianu; rhanu *neu* wneuthur yn deiran; rhanu yn dair rhan.

Divided, *p. p.* rhanedig, &c.; anghytûn, anghydgordiol.

Divided into two parts—deubarthedig; dwy-ran, deuhanner.

Divided into three—traianedig, trianedig, teir-ran.

Divided into many parts—lluosranog, lluosran, lluosbarth, lluosbarthog.

Easily divided, } hyran, hybarth;
Easy to be divided, } hawdd ei ranu *neu* barthu; hawdd i'w ranu *neu* barthu.

To be divided in opinion—bod o wahanol farn; ymranu *neu* amrywio mewn barn.

Dividedly, *ad.* yn rhanedig, &c.; ar wahan.

Dividend, *s.* (Ll. *dividendus*) rhan, cyfran, dogn, rhandwy, ysgâr, talgyfran, llogran, dylran; cyfransawdd, rhifransawdd, rhansawdd, nellai, esran, ysran; rhif, nifer, rhifedi, cyfrif, *neu* sum i'w ranu.

Divider, *s.* rhanwr, rhanydd, rhaniedydd, rhanedydd, parthwr, dosbarthwr, dosbarthydd, cyfranwr, dydolwr, dydolydd, gwahanwr, gwahanydd.

Divider, } rhanedydd, rhaniedyr, rhanyr
Dividers, } =math ar gwmpas.

Dividing, *a.* rhaniadol, parthiadol, dybarthol, dyranol, ysgarol, gwahaniadol.

Dividing, *s.* rhaniad, parthiad, gwahaniad, dyraniad, dosbarthiad.

Dividual, *a.* (Ll. *dividuus*) rhanedig, cyfranedig, dyranedig, dognedig, cydranedig.

Divination, *s.* (Ll. *divinatio*) dewiniaeth, dewiniad, dewindeb, dewindebiaeth, darogan, armes, dysgogan, arddysgogan, chwiliogaeth, dysgoganiad, dysgogant, cynnadgan, brud, coel, argoel, darmain; rhagddywediad, barn, amcan, amcaniaeth, *neu* amcanfarn am â ddel.

Divination by the entrails—ymysgargoel, dewiniaeth ymysgar.

Lying divination—gau ddewiniaeth (*Esec.* xiii. 6).

Divinator, *s.* (Ll.) dewin, dewinwr, dewiniwr, dewiniedydd, dewinydd, daroganwr, darogenydd, dysgoganwr.

Divinatory, *a.* dewiniaethol; yn proffesu dewiniaeth.

Divine, *a.* (Ll. *divinus*) dwyfol, duwiol, dwywol, dwyfolaidd, duwin, dwyfin; perthynol i Dduw; duwaidd; nefol, nefolaidd, santaidd, sanctaidd; dwyar; dwyf-; ardderchog, rhagorol.

Divine service—gwasanaeth Duw, gwasanaeth dwyfol, addoliad Duw, diwyll Duw, addoliant dwyfol.

Divine vengeance — dïal Duw; dïaledd dwyfol.

A divine sentence—ymadrodd Duw (*Diar.* xvi. 10); ymadrodd dwyfol.

Divine songs—canau duwiol.

The divine nature—yr anian ddwyfol, y natur ddwyfol, y dduwiol anian, y ddwyfol anian, yr anian dduwiol; natur Duw.

Divine perfections — perffeithion Duw, perffeithion dwyfol, perffeithiadau Duw, perffeithderau dwyfol.

Divine, *s.* duwinydd, dwyfydd, dwyfinydd; gweinidog yr efengyl, gwr llên.

St. John the Divine—Sant Ioan y Duwinydd; Sant Ioan y Dwyfinydd.

Divine, *v.* (Ll. *divino*) dewinio, dewino, rhagddewino, darogan, daroganu, dewindebu, brudio, brutio, dysgogan, dysgoganu; dyfalu, dyfeisio, dychymygu, dychymyg, amcanu, bwrw amcan, bwrw hud; arfer dewiniaeth, coelgyrchu, rhamanta; rhagddywedyd, rhagwedyd, rhagfynegu; † dwyfoli.

Divining rod—hudlath, hudialen, hudwialen, gwialen ddewinio.

Divinely, *ad.* yn ddwyfol, yn dduwiol, yn nefolaidd; mewn modd nefolaidd; oddi wrth Dduw; gân Dduw; o'r nef.

Divinely inspired—cynhyrfedig gân Ysbryd Duw; cynhyrfedig gân yr Ysbryd Glân; à gynhyrfwyd gân Ysbryd Duw; à gynhyrfwyd gân yr Ysbryd Glân; à roddwyd gân ysbrydoliaeth Duw; gwedi ei roddi gân ysbrydoliaeth Duw; gwedi ei ddwyfol ysbrydoli; trwy ysbrydoliaeth Duw.

Divineness, *s.* dwyfoldeb, dyfolder, dwyfolrwydd, dwywoldeb, dwywolder, duwioldeb.

Diviner, *s.* dewin, dewiniwr, dewinwr, dewinydd, dewiniedydd, daroganwr, darogenydd, daroganor, brudiwr, brutiwr, dysgoganwr, dysgogenydd, chwiliog, coelgyrchwr; rhagfynegwr; dyfalwr, amcanwr, dychymygwr: *pl.* dewiniaid: *f.* dewines.

Divineress, *s.* dewines, dewinyddes, daroganes, dysgoganes, dewinwraig, chwilioges.

Diving, *s.* (o *dive*) ymsoddiad, ymsuddiad, ymdrochiad, trochiad, soddiad; nawf dân ddwr; nawf dân y dwr.

Diving-bell, *s.* soddgloch, suddgloch, cloch ymsoddi, cloch soddi, dyfrgloch: *pl.* soddglych.

Diving-stone, *s.* soddfaen=math o faen iaspis.

Divinity, *s.* (Ll. *divinitas*; Ff. *divinité*) dwyfoldeb, dwyfolder; duwdod, duwdeb; duwinyddiaeth, dwyfyddiaeth, duwineb, dwyfinyddiaeth; dwywoldeb, dwywolder, duwindeb, duwiolaeth; Duw, duw; duwiaeth.

The divinity of Christ — duwdod Crist, duwdeb Crist; dwyfoldeb Crist.

Body of divinity—corff o dduwinyddiaeth, corff o ddwyfyddiaeth, corff dwyfyddiaeth.

Doctor of Divinity, Doctor in Divinity, } Doethor Duwinydd, Doethor Dwyfyddiaeth; Dysgawdwr Duwinyddiaeth, Athraw Dwyfyddiaeth, Doctor Duwinyddiaeth.

Bachelor of Divinity—Baglor Duwinyddiaeth, Baglor Dwyfyddiaeth; Mebydd Dwyfyddiaeth; Gwyryf Dwyfyddiaeth, Gwyryf Duwinyddiaeth.

Divisibility, Divisibleness, } *s.* (Ff. *divisibilité*, o'r Ll. *divisibilis*) hyranedd, hyranrwydd, hybarthedd, hybarthrwydd, gwahanrwydd.

Divisibility of matter—hyranedd defnydd.

Divisible, *a.* (Ll. *divisibilis*) rhanadwy, parthadwy, hyran, hybarth, gwahanadwy; à ellir ei ranu, &c.

Division, *s.* (Ll. *divisio*) rhaniad, parthiad, cyfraniad, gwahaniad, dyraniad, dybarthiad, dosbarthiad, parthiant, ysgariad, dydoliad; rhan, cyfran, parth, parthed, parthedd, parthred, dosbarth, ysgâr; cydraniad; cyfraniaeth, rhifraniad, dyraniaeth, rhanedigaeth, gwahanedigaeth; ymraniad, ymrafael, ymryson, amryson, anghydfod, anghydfyddiaeth, anundeb, anghytundeb; gwahaniaeth, amrywiaeth, gwahan, ysgariaeth, esgariaeth, rhwyg, rhwygiad, ymbleidiad.

Division (as a rule)—cyfraniaeth, rhifraniaeth, rhaniadaeth, dyraniaeth.

Division of integers—cyfraniaeth symion, rhifraniaeth syml, cyfraniaeth gyfanrif.

Compound division—cyfraniaeth amrywion, rhifraniaeth gyfansawdd.

Equal division—cyfraniad; rhaniad cyfartal, &c.

Front division—rhagwan, rhagran, blaenran, rhagbarth; rhan flaen, dosbarth blaen.

Circular division—amran, cylchran; amraniad, cylchraniad; rhaniad crwn.

To run division — cynghaneddu, peroriaethu, perori, cathlu, pyncio; canu yn gywair fesurol; canu yn fân ddryllian *neu* ddarnau.

That there be no divisions among you—na byddo ymbleidio yn eich plith (1 *Cor.* i. 10).

Division of one's inheritance—rhandir ei etifeddiaeth.

Divisional, Divisionary, } *a.* rhaniadol, parthiadol, dosbarthiadol, parthiannol, parthiannus, parthredus.

Divisioner, *s.* rhanwr, rhanydd, parthwr.

Divisive, *a.* rhaniadol, rhanedigol, parthedigol, cyfraniadol, cyfranedigol; anghydfodol, amrysonol, amrafaelus; à bair anghydfod *neu* anundeb.

Divisor, *s.* (Ll.) rhaniedydd, rhanedydd, rhifranai, rhifranydd, rhanydd, cyfranydd.

Divorce, Divorcement, } *s.* (Ff.; Ll. *divortium*) ysgar, ysgariaeth, esgar, esgariaeth, ysgariad, esgariad, esgaredigaeth, ysgaredigaeth, ysgar priodas, diddymiad priodas, dadbriodas; dadundeb, gwahaniad, deolawd; llythyr ysgar, esgareb.

Bill of divorce, Bill of divorcement, } llythyr ysgar, llythyr esgar, esgareb.

Divorce, *v. a.* ysgar, ysgaru, esgar, esgaru, esgario, ysgario, gwahanu; ysgar, gwahanu, *neu* ddattod priodas; dadbriodi; deol; gwrthod, llysu, rhoi ymaith, bwrw ymaith, gyru ymaith, anfon ymaith, daduno, dadgyssylltu.

Divorceable, *a.* ysgaradwy, esgaradwy, gwahanadwy.
Divorceless, *a.* dïysgar, dïesgar, anysgoradwy, anysgarol; nas gellir ei ysgar.
Divorcer, *s.* ysgarydd, esgarydd, ysgarwr, ysgariedydd.
Divorcive, *a.* ysgarol, esgarol, ysgariadol.
Divulgate, *a.* (Ll. *divulgatus*) cyhoeddedig, angheledig, cyhoeddus, cyhoedd.
Divulge, *v. a.* (Ll. *divulgo*) cyhoeddi; gwneuthur yn gyhoedd *neu* yn gyffredin; dadguddio, amlygu, egluro, anghelu, cyffredino, anhuddo; hôni; gwneuthur yn honaid; gyru ar led.
To divulge a secret—dadguddio cyfrinach, gwystlo gwybodaeth, dywedyd rhin, angelu cyfrinach, cyfranu cyfrinach; dadrinio.
Divulger, *s.* cyhoeddwr, cyhoeddydd, dadgelwr, anghelwr, dadguddiwr.
Divulsion, *s.* (Ll. *divulsio*) dadgyssylltiad; rhwygiad; tyniad oddi wrth eu gilydd; tyniad yn ddrylliau; dattodiad; gwahandyniad.
Divulsive, *a.* gwahandynol; à dyno oddi wrth eu gilydd; rhwygol, dadgyssylltiol.
Dizen, *v. a.* (o *dight*, yn ol *Johnson*) trwsio, taclu, addurno, gwychu, trwsiadu; gwisgo yn orwych.
Dizz,† *v. a.* (S. *dysi, dysig*) synu, serfanu, serfu; dyrysu; syfrdanu.
Dizzard,† *s.* penbwl, cadafael, hurthgen, llelo, ffwlcyn, llob, penllorcan.
Dizziness, *s.* (o *dizzy*) syfrdandod, madrondod, syfrdanedd, pendrondod, pendro, y bendro, gysp, y gysp, penddar, penddaredd, meigryn, ehegr, dera, penfrag, gwibwrn, chwibwrn, pendronedd, pendrofa, pensyndod, penchwibandod, chwidredd, penfeddwdod, serfandod, pendreiglad; diofalwch.
Dizzy, *a.* (S. *dysi, dysig;* Al. *dusel, duselig;* Is. *deuzig*) syfrdan, pensyfrdan, pendröedig, penysgafn, penfeddw, penchwiban, serf, serfan, chwibwrn, gwibwrn, serfyll, madron, pendron; à'r bendro arno, &c.; penddarus, pendreigl, pendroiog; diofal, difeddwl, anfeddylgar.
Dizzy, *v. a.* chwildröi; syfrdanu, serfanu, serfu, penfeddwi, pendroni, penddaru, madroni, pendröi, serfyllio, pensynu; dyrysu, anhrefnu; peri syfrdandod, &c.
Do, *v.* (S. *don;* Is. *doen;* Al. *thun*) gwneuthur, gwneyd, gwneuthyd, gwneddyd, gwnelyd, gorugo; gweithredu; ymwnëyd; bod.
How do you do? } pa fodd yr ydych? pa
How do you? } sut yr ydych? pa fyd? pa hynt? pa helynt? beth yw'ch hynt? pa beth yw eich hynt? pa fodd yr ydych yn ymdaro? pa sut yr ych chwi?
He did—gwnaeth, gorug, gwneddyw.
It will do—gwna y tro; efe a wna y tro; e wna 'r tro; gwnaiff y tro; efe a wasanaetha 'r tro; efe a etyb y tro; ef a etyb y dyben.
What doth he here?—beth sydd à fyn *neu* a wna efe yma? beth y mae efe yn ei wneuthur yma? pa neges sydd iddo *neu* ganddo yma? beth sydd à fyno efe yma?
To have to do—bod à wnelo; bod à fyno.
To have to do with — ymwneyd â, ymwneuthur â; bod à wnelo â; ymgyslynu â; gweithredu â.
What have you to do with me?—beth sydd à fynech chwi â myfi? beth sydd à wnelech chwi â mi? beth sydd à fynoch *neu* à wneloch chwi â myfi?
You will have enough to do—cewch eich llawn waith; cewch eich cyflawn waith; cewch eich gwala o waith; cewch ddigon i wneuthur; cewch ddigon i'w wneyd.
We shall do very well—gwnawn yn burion; nyni a ymdarăwn o'r goreu; ni a ymdarăwn yn ddifai ddigon; ni a ymdarăwn yn burion; gwnawn o'r goreu.
What hast thou to do with peace?—beth sydd i ti à ofynych am heddwch? beth sydd i ti à wnelych â heddwch? beth sydd à fynot ti â heddwch?
Hast thou anything to do with this?—a oes à wnelot ti â hwn? a oes à fynot ti â hwn? a oes à wnelo hwn â thi?
To do well—ffynnu, llwyddo, gwrygio; gwneuthur yn dda; gwella, gwellhau.
To go about to do—bod ar fedr gwneuthur; bod yn nghylch gwneuthur; myned yn nghylch gwneuthur; myned yn nghyd â gwneuthur.
Much to do—trafferth.
I had much to do—cefais lawer o drafferth; cefais lawer i'w wneuthur.
Do not be foolish—paid â gwirioni; paid â bod yn ffol.
Do so no more—na wna felly mwy; na wnewch felly mwy; peidiwch â gwneuthur hyny mwyach.
Do I?—a ydwyf? a wyf? a ydwyf fi? a wyf fi? ydwyf fi?
Dost thou?—a ydwyt? a ydwyt ti, &c.
Do you go to the theatre?—a ydych yn myned i'r chwareufa?
I do—ydwyf, wyf, yr ydwyf, yr wyf.
I did—gwnaethym; do.
That will do—gwna hyna y tro; dyna burion; etyb hyn y dyben; gwasanaetha hyna *neu* hwnw y tro; purion; o'r goreu.
To do business — masnachu, trafnidio; gwneuthur *neu* wneyd masnach; trin masnach.
To do away—symmud, symmudo; symmud ymaith; dyfetha, dinystrio, dystrywio, lladd; symmud oddi ar y ffordd; symmud i ffwrdd; dilëu, difodi.
To do with — gwneuthur â; gwneuthur gyda; defnyddio; gwneuthur defnydd o; ennill; bod à wnelo â; bod à fyno â; bod ganddo à wnelo â; effeithio; effeithio ar; bod o bwys i; trafod.
Have little to do with jealous men—bid ychydig à wnelot â dynion eiddigus.
Do, that is a good creature—gwna, da dithau.
Do but obey my voice—yn unig gwrandaw ar fy llais; yn unig gwrandawa fy llais.
He cannot do that—nis gall efe wneuthur hyny; ni ddichon efe mo hyny.
Self do, self have—fâl y gwnaethoch y cawl, cymmerwch; megys y gwnaethoch y cawl, yfwch ef.
Do well and have well—os da y gwnei, da y cei; fel y gwnai, felly y cai; megys y gwnei, felly y cei; fâl y gwnaethoch y cawl, cymmerwch.
What hast thou to do to declare my

statutes?—beth sydd i ti à fynegech ar fy neddfau?
You have nothing to do with us—nid yw i chwi ac i ninnau (*Ezra* iv. 3).
With whom we have to do—am yr hwn yr ydym yn son (*Heb.* iv. 13).
Dost thou now govern the kingdom of Israel?—ydwyt ti yn awr yn teyrnasu ar Israel? a ydwyt ti yn awr yn teyrnasu ar Israel (1 *Bren.* xxi. 7)?

Do, *s.* sill arferedig mewn cerddoriaeth.

Doat, *v. n.*=*Dote.*

Docibility, } *s.* hyddysgedd, hyddofedd; par-
Docibleness, } odrwydd i ddysgu; parodrwydd
Docility, } *neu* gymhwysder i gymmeryd dysg; parodrwydd i dderbyn addysg; parodrwydd i gymmeryd ei ddysgu; athrylithgarwch; gwarwch, gwarder, hynawsedd.

Docible, } *a.* (Ll. *docilis*) hyddysg, hyddof, hy-
Docile, } drin, hydyn, hywedd, hywaith, dysgadwy, athrylithgar; hawdd ei ddysgu; hawdd i'w addysgu; hawdd ei drin; dofaidd, dof, gwâr, gwaraidd, hynaws.

Docimacy, *s.* (Gr. *docimasia*) delbrofiaeth, delidbrofiaeth, mettelbrofiaeth, delbrofiad, delbrawind; metteliaeth, mettelwaith.

Docimastic, *a.* (Gr. *docimasticos*) delbrofol, delidbrofol, delbrawol, mettelbrofol; mettelweithiol.

Dock, *s.* (S. *docce*; Al. *docke*; Gr. *daucos*; Ll. *daucus*) tafol; tafolen.
Sharp dock, } trython, tafol Mair, chwys-
Ditch dock, } oglen, tafol blaenllym.
Bloody-veined dock—tafolen goch, tafolen waedlyd.
Curled dock — tafolen grech: *pl.* tafol crychion, tafol crych.
Broad-leaved dock — tafolen lydanddail, tafolen y cwn, tafolen gyffredin.
Great water dock—tafol y dwr, tafol y dwfr, tafol hirion, suran hir.
Sour dock—dringol, dringon, suran yr yd.
Golden dock—tafol y môr.
Dock leaves—dail tafol.
In dock out nettle—y naill wenwyn a ladd y llall.

Dock, *s.* llongarth, llongorsaf, llongborth, llongadeilfa; cloren march, cynffon march; cloren, rhonell, conell; pedrain; tocen; cynffon *neu* gloren gota; caes tocen, tocwisg, tocwain; cloer, llogawd, bâr.

Dock, *v. a.* (o'r C.) tocio, twcio, cwtogi; tori yn fyr; tori yn gwta; tori ymaith; byrhau, talfyru, dyfyru, byrdori, blaendocio, blaendori, llosttori; tori cloren; tynu o; attal, rhwystro; dystrywio, gorchfygu.

Dock, *v. a.* llongarthu, llongorsafu, gorsafu llong, dwyn i longorsaf.

Docked, *a.* tociedig; toc, cwta; cynffonfyr, llostfyr; amdrwch; à dorwyd yn fyr.

Docket, } *s.* (C. *tocio*) toced, toceb, tocyn, toc-
Docquet, } nod, cyfeirnod, hyfforddnod, cyfarwyddnod, nwyddnod; cwynres; crynodeb, talfyriad, cynnwys; torgedeb.

Docket, } *v. a.* tocnodi, tocedu, tocebu, cyfeir-
Docquet, } nodi, hyfforddnodi; nodi â thoced; talfyru; talfyru a llyfru.

Docking, *s.* llongarthiad; tyniad *neu* ddygiad i longorsaf; llongorsafiad, llongborthiad.

Dock-master, *s.* meistr llongarthau, llongarthydd, arolygwr llongorsafoedd, meistr gorsafoedd, penllongborthydd.

Dock-yard, *s.* llongarthfa, llong-gadlas; ystorfa llongorsaf, buarth llongorsaf.

Doctor, *s.* (Ll.) doethor, dysgawdwr, dysgawdur, athraw; meddyg, doctor: *pl.* doethoriaid, doethorion.
Doctor of Divinity, } Doethor Duwinydd-
Doctor in Divinity, } iaeth, Doethor Dwyfyddiaeth; Dysgawdwr Duwinyddiaeth, Athraw Dwyfyddiaeth, Doctor Duwinyddiaeth.
Doctor of Laws—Doethor Cyfreithiau.
Doctor of Civil Law, } Doethor Cyfraith
Doctor in Civil Law, } Lëyg; Doethor Cyfraith Wladol; Doethor Cyfraith Fyd; Doethor y *neu* yn y Gyfraith Lëyg.
Doctor of Medicine, } Doethor Meddyg-
Doctor of Physic, } iaeth, Doethor Meddyginiaeth.
Doctor of Philosophy—Doethor Athroniaeth.
Doctor of Music — Doethor Peroriaeth, Doethor Cerddoriaeth, Doethor Alaw, Bardd Alaw.
Doctor of civil and canon law—doethor yn rhaith gwlad ac eglwys; doethor cyfraith lëyg a llên; doethor y ddwy gyfraith; athraw yn y ddwy gyfraith; doethor llëyg a llên; doethor cyfraith fyd ac eglwys.
Doctors' Commons—Rheithglas, Rheithgoleg, Rheithgor.
Doctor's degree—gradd doethor, doethoriaeth, doethorurdd, doethorradd, athrawurdd.
To commence Doctor in Divinity—cymmeryd gradd Doethor Duwinyddiaeth; cymmeryd arno radd Doethor Dwyfyddiaeth; cael ei urddo *neu* raddio yn Ddoethor mewn Duwinyddiaeth; graddio yn Ddoethor Dwyfyddiaeth.
Gamaliel, a doctor of the law—Gamaliel, doctor o'r gyfraith (*Act.* v. 34).
In the midst of the doctors—yn nghanol y doctoriaid (*Luc* ii. 46).

Doctor, *v.* meddygu, meddyginiaethu, gwella.

Doctoral, *a.* doethorol, doethoraidd, doethorus, doctorol, doctoraidd, doctorus; perthynol i radd doethor.

Doctorally, *ad.* yn ddoethorol; fel doethor.

Doctorate, } *s.* doethoriaeth, doctoriaeth, gradd
Doctorship, } doethor, doethorradd, athrawurdd; swydd *neu* urddas doethor.

Doctorate, *v. a.* doethori, doethorraddio; gwneuthur, graddio, *neu* raddu yn ddoethor.

Doctorly, *a.* doethoraidd, doethorus, doethorol, athrawol, athrawus, athrawaidd, dysgedig; fel doethor.

Doctress, } *s.* doethores, meddyges, meddyg-
Doctoress, } wraig.

Doctrinnaire, } *s.* (Ff. *doctrinnaire*) hoffwr
Doctrinary, } athrawiaethau *neu* ddeseban
Doctrinist, } newyddion; trawddysgydd: *pl.* trawddysgeidion.

Doctrinal, *a.* (Ll. *doctrina*) athrawiaethol, athrawiaethus, addysgiadol, addysgol, athrawus, athrawedigol.

Doctrinal, *s.* dysgeidran; à fo yn rhan o athrawiaeth; addysg, athrawiaeth.

Doctrinally, *ad.* yn athrawiaethol, yn athrawaidd; ar wedd addysg *neu* athrawiaeth; mewn modd athrawiaethol *neu* addysgiadol.

Doctrine, *s.* (Ll. *doctrina*) athrawiaeth, addysg; dysg, dysgeidiaeth.
False doctrine—gau athrawiaeth, geulith, ffals ddysgeidiaeth.
False doctrine, heresy, and schism — gau athrawiaeth, camgred, ac ymraniad.
Doctrine of faith—athrawiaeth ffydd, gofyddeb ffydd.
Contrary doctrine — gwrthddysg, gwrthaddysg; athrawiaeth groes *neu* wrthwynebol.
Whom shall he make to understand doctrine?—i bwy y par efe ddeall yr hyn a glywo (*Esa.* xxviii. 9)?

Document, *s.* (Ll. *documentum*) addysg, gorchymyn, cyfarwyddyd, hyfforddiad, gwers, llith; prawfysgrif, prawfysgrifen, gweithred, prawf, ysgrifdyst, ysgrifendyst, tysteb, ysgrif, cynysgrif, mynagysgrif; ysgrif ardystiol *neu* hysbysol.

Document, *v. a.* addysgu, athrawiaethu, cyfarwyddo; cynnysgaethu â phrawfysgrifau, &c.; tystebu.

Documental, *a.* addysgol, addysgiadol, cyfarwyddol; prawfysgrifol, mynagysgrifol, ardystiol, ysgrifdystiol.
Documental testimony—tystiolaeth prawfysgrif.

Documentary, *a.* perthynol i brawfysgrifau, &c.; cynnwysedig mewn prawfysgrifau; prawfysgrifol, ysgrifdystiol, ardystiol; cynnwysedig mewn gweithredoedd.

Dodder, *s.* (Al. *dotter*) llindro, llindag, llinglwm, cyfnydd.
Lesser dodder — cyfnydd lleiaf, llindro lleiaf.

Doddered, *a.* cyfnyddog, llindroawg; gorchuddiedig gàn lindro; cyfnydd, cyfnyddol.

Dodecagon, *s.* (Gr. *dôdeca* a *gônia*) deuddegochr, deuddegochron, llun deuddegochrog, deuddegongl.

Dodecagyn, *s.* (Gr. *dôdeca* a *gunê*) deuddegbenyw, deuddengfenyw, planigyn deuddegbenyw.

Dodecagynia, *s.* deuddegbenyw, deuddengfenyw, y llwyth deuddegbenyw.

Dodecagynian, *a.* deuddegbenywaidd, deuddengfenywaidd.

Dodecahedral, *a.* (Gr. *dôdeca* a *hedra*) deuddegochrog, deuddegoohrol, deuddegochr.

Dodecahedron, *s.* (Gr. *dôdeca* a *hedra*) deuddegochr, deuddegochron.

Dodecander, *s.* (Gr. *dôdeca* ac *anêr*) deuddegwryw, deuddengwryw, planigyn deuddegwryw.

Dodecandria, *s.* Deuddegwryw, Deuddengwryw; y genedl Deuddegwryw, yn nhrefniant Linnæus.

Dodecandrian, } deuddegwrywaidd, deuddeg-
Dodecandrous, } -wrywol, deuddegwrywaidd, deuddengwryw.

Dodecastyle, *s.* (Gr. *dôdeca* a *stulos*) deuddegbill, deuddegbillres, deuddeg colofn; pendist o ddeuddeg colofn yn yr wyneb.

Dodecatemorion, *s.* (Gr. *dôdecatos* a *morion*) deuddegfedran, deuddegfed ran, y ddeuddegfed ran.

Dodecatemory, *s.* (Gr. *dôdecatos* a *morion*) deuddegfedan=enw à roir weithiau i bob un o 12 arwydd y sidydd.

Dodge, *v.* (o *dog!*) ymdröi, ysgöi, ymogelyd, ymochelyd, castio, gochelyd, gwachelyd; somi, siomi, twyllo, seithugio; rhedeg o'r naill le i'r llall; rhedeg o'r naill beth i'r llall; tasgu yma a thraw; rhedeg o chwedl i'w gilydd; ciliaw oddi wrth ei air; gwadu, gwrthddywedyd; trawsddadleu, trawsddadlu, geirdröi; bod yn anwastad; anwadalu; gwyraw oddi wrth y gwir; gwiblo, mwysdröi, dweyd a gwrthddweyd; dylyn yn ddichellgar *neu* yn ddirgel; dylyn o hirbell; olrhain cerddediad; gwylied camrau; castio, chwareu castiau; cecru, cegruso.

Dodger, *s.* ymdröwr, ymogelwr, ysgöwr, gochelydd, castiwr; somwr; trawsddadleuwr; olrhëwr, olrheiniwr, gwyliwr camrau; cecryn, bawyn.

Dodgery, *s.* cast, ymdro, ysgoad.

Dodkin, *s.* (o *doit*, a *kin*) darn bath bychan; hatlingen.

Dodman, *s.* math ar bysg.

Dodo, } *s.* math o aderyn mawr, weithian wedi
Didus, } myned ar ddifiant.

Dodrans, *s.* (Ll.) dyrnfedd daen=mesur Rhufeinig o ddeutu 9 modfedd o hyd.

Doe, *s.* (S. *da*; D. *daa*) ewig, hyddes, gafr ddân, gafr ddanas, gafr ddanys, danas.
Doe rabbit—cwningen fenyw; benyw cwningen.

Doe,† *s.* (o *do*) gorchest, gweithred.

Doer, *s.* (o *do*) gwneuthurwr, gwneuthurydd, gweithredydd, gweithredwr, gweithiwr.
Evil doer — drygweithredwr, drygweithredydd, drygddyn, un drygionus, dyn drygionus, gwneuthurwr drwg.

Doff, *v. a.* (Is. *doffen*; *do-off!*) dihatru, dïosg, dadwisgo, ymddïosg o; rhoi heibio, rhoddi ymaith; cael gwared; cael gwared o; ysgöi, gochel, gohirio. [cïes.

Dog, *s.* (Is.; Ff. *dogue*) ci: *pl.* cwn: *f.* gast, She-dog—cïes, gast.
Little dog—cïan, ci bach, colwyn, cenau ci, cenaw ci: *pl.* cynos, cwn bach.
Lap-dog—arffedgi, ffedelgi, ci arffed.
Setting dog, } adargi, gosodgi, ci adar.
Setter, }
Wild dog—ci gwyllt, gwyddgi, gwylltgi.
Shepherd's dog—ci bugail, bugeilgi.
Dogs of chase—helgwn, cwn hela, cwn hely.
Cur dog—corgi, costog, costawcci.
Dunghill dog—costawcci, costog tom.
Domestic dog—ci dof, ci gwâr, ci tam.
Wolf dog—bleiddgi, bleigi; *f.* bleiddast.
Lion dog—llewgi.
Coach dog—cerbydgi, ci cerbyd, ci Dalmatia.
Worrying dog—ysglyfgi.
Ferocious dog—ci ffyrnig, ci difiog.
Greedy dog—ci gwancus, bargi.
Churlish dog—drelgi.
Skulking dog—llechgi, techgi, ystelci.
Prying dog—chwiwgi, chwilgi.
Mad dog—ci cynddeiriog, ci cynneiriog.
Mongrel dog—brithgi, ci cymmysgryw, ci cymmysg.
Dog-fox—llwynog gwryw, cadnaw gwryw.
Dog-ape—epa gwryw, ab gwryw.
A dog in a doublet—twyll i'w gyfaill; twyll i'w gydymaith.
Dog (in astronomy)—Cïan, Seren y Ci, Ciseren, Sirius.
Dog (in composition)—gwael, diryw, diryw-iedig, afryw, diwerth.

Dog, *s.* brigwn, gobed, daliedydd, ci.

Dog, *v. a.* hel, hela, hely, dylyn, ffel ddylyn, cel ddylyn; dylyn yn dyn; olrhain *neu* wylied camrau; cerdded ar ol un i'w wylio; dylyn yn ddirgel o hirbell; blino, dygn flino, poeni.

Dogal, *a.* (o *doge*) dugol, dugiol; perthynol i ddug lyw.

Dogate, *s.* (o *doge*) dugiaeth, duglywiaeth; swydd *neu* urddas penllywydd Gwenethia.

Dogbane, *s.* cidag, dïen y ci.

Dogbelt, *s.* dalrwymyn, dalwregys.

Dogberry, *s.* grawn cwyros, grawn cwyrialen, aeron cwyros, grawn pren ci, grawn y cwn.

Dogberry-tree, *s.* cwyros, cwyrwialen, cwyrialen, pren ci.

Dogbrier, *s.* ciros, egroeswydd, ogfaenllwyn, marchfïeri, merddrain, ogfaenwydd.

Dogcabbage, *s.* bresych y cwn, cawl y cwn, blaen yr iwrch, cwlwm yr asgwrn, cifresych.

Dogcheap, *a.* â newid y ci arno; â mawr newid arno; dân draed; tra iselbris; rhad y ci.

Dogdays, *s. pl.* dyddiau y cwn, dyddiau'r cwn =y dyddiau pryd y mae Seren y Ci yn codi a machlud gyda'r haul.

Dogdraw, *s.* cidyniad.

Doge, *s.* (It.; Ll. *dux*) dug, duc, duglyw, gwledig=penllywydd Gwenethia a Genoa.

Doge of Venice—duglyw Gwenethia.

Dogfight, *s.* ymladd cwn.

Dogfish, *s.* morgi, penci, ci coeg.

Dogfly, *s.* cigleren, cleren y cwn.

Dogged, *a.* costog, costogaidd, sarig, anfwyn, anhynaws, sur, sor, afrywiog, taiog, anfoddog, drygnawsus, drygnwydus, anynad, dreng, blwng, cuehiog, der, deraidd; cïaidd; olrheinedig, dylynedig.

Doggedness, *s.* costogrwydd, sarigrwydd, afrywiogrwydd, anhynawsedd, taiogrwydd, &c.

Dogger, *s.* (o *dog*, yn ol *Skinner*) ysgorfad; math o lestr pysgota perthynol i'r Iseldiroedd.

Doggerel, *a.* (o *dog*) gwael, gorwael, distadl, dirmygus, sal, salw, anghelfydd, anghywrain, dïelwig; afreolaidd, rhimpynaidd, rhimynaidd, rhospaidd, trwsgl.

Doggerel rhymes—rhimpynau anghelfydd, odlau rhimpynaidd, odlau rhosp, rhimynau afreolaidd, rhospau.

Doggerel rhymer — rhospwr, rhospydd, rhospur, rhimpynwr, rhosp-rimynwr.

Doggerel, *s.* rhimpyniaeth, rhimyniaeth, rhosp; prydyddiaeth rimynaidd, anghelfydd, *neu* rospaidd.

To speak doggerel—llefaru yn anghyfiaith; llefaru yn anghroew; dywedyd llediaith; adrodd rhimpynau anghelfydd, anghywair, *neu* anfarddonaidd.

Doggerman, *s.* ysgorfadwr, morwr (yn yr Iseldiroedd).

Doggers, *s. pl.* allogfain.

Doggish, *a.* (o *dog*) cïaidd, creulawn; costogaidd, costog, afrywiog, sarig, terig, anynad, cras, sur, sor, anhynaws, taiog, cipgar, brathlyd, drelaidd, dreng, der, blwng, croes.

Dog-grass, *s.* glaswellt y cwn, gwenithwellt ymdaenol, gwenithwellt rhedegog, llygad y ci, triagl y cwn.

Doghearted, *a.* cïaidd, creulawn, didostur, didosturi, annhosturiol, annhrugarog; calongïaidd; â chanddo galon ci; maleisus, drygnwydus.

Doghole, *s.* twll cwn, cut cwn.

Doghouse, } *s.* cyndy, ty cwn, ty y cwn, cyn-
Dogkennel, } llwst, cynhordy, cynel, llwst.

Dog-Latin, *s.* Lladin farbaraidd, Lladin droëgl, Lladin wael, Lladin orwael, Lladin lediaith, Lladin ledieithog, Lladin y ci.

Dog-leech, *s.* meddyg cwn.

Doglouse, *s.* lleuen cwn, lleuen y ci.

Dogly,† *a.* fel ci, ciaidd.

Dogma, *s.* (Gr.) egwyddor sefydledig, egwyddor sefydlog, addyeg sylfaenol, tyb sefydledig; egwyddor, gosodiad, gosodiant, gosodiad, gosod, gosodedigaeth, athrawdyb, trawddysg, trawdyb, daliad, haerdyb, dirdyb, hondyb, tyb, tybiant.

The dogmas of the church—trawdybiau, athrawdybiau, *neu* ddaliadau yr eglwys; trawddysg yr eglwys.

Dogmad, *a.* (*dog* a *mad*) cynddeiriog, cynneiriog.

Dogmatic, } *a.* (Gr. *dogmaticos*) trawdybiol,
Dogmatical, } athrawdybiol, trawddysgol, haerdybiol, pendant, haeriadol, honawl, honiadol, dir, awdurdodaidd, awdurdodol, rhyawdurdodol, rhy-awduraidd, rhyhyderus, trahyderus, hynandybus, meistrolgar, amryfus; cyndyn, ystyfnig; tyn *neu* syth ei farn; â fyn fod ei air ef yn air ar bawb; â fo yn bendant o hano ei hun; â fyn i bawb ymostwng i'w farn ef; tybgar; doethoraidd.

Dogmaticalness, *s.* pendantrwydd; awdurdodoldeb; haerodd, haeriadoldeb; trawdybioldeb, trawdybiolrwydd, &c.

Dogmatics, *s.* trawddysgiaeth, trawdybiaeth, dwyfyddiaeth athrawiaethol, trawddwyfyddiaeth.

Dogmatism, *s.* haeriad noeth, honiad noeth, haeriad, honiad, honawd; haerdybiaeth, meistrolddysg; pendantrwydd; amryfoldeb, amryfolder, gorhydri, trahausder; pendantrwydd tyb *neu* farn.

Dogmatist, } *s.* haerdybiwr, haerwr, haerydd,
Dogmatizer, } honwr, dyhaerydd; awdurïaethwr, trawddysgydd, trawdybiwr; dysgawdwr pendant a meistrolaidd; dysgawdwr hunan-hyderus, rhy hyderus, *neu* dra hyderus; dyn doethoraidd; cyhoeddwr *neu* draethwr tybiau newyddion.

Dogmatize, *v. n.* (Gr. *dogmatiso*) trawddysgu, trawdybio, awduriaethu; dysgu yn feistrolgar; dyhaeru, hôni; haeru *neu* hôni yn feistrolgar *neu* awdurdodaidd; haeru yn hunan-ddigonol; haeru ei farn *neu* ddaliad yn hunan-ddigonol; cyhoeddi rhyw dyb newydd; hau, taenu, *neu* bregethu ar led ei amcanion ei hun a'u cymhell ar bawb; gosod allan yn hunan-hyderus; hôni peth ammhëus megys diddadl.

Dog-poison, *s.* coegberllys, geuberllys.

Dogrose, *s.* ciros, egroeswydd, ogfaenllwyn, marchfïeri, merddrain, ogfaenwydd, rhos y cwn, rhos gwyllt: *sing.* cirosyn.

White dogrose—ciros gwŷn.
Downy-leaved dogrose—rhosyn lledwlanog.
Roughish-leaved dogrose—rhosyn lledarw.
Fruit of the dogrose—egroes, ogfaen, aeron y ciros, aeron mïeri Mair.

Dog's-bane, *s.* cidag, dïen y ci.

Dog's-ear, *s.* clust ci; ymyl dalen plygedig; clust lipa

Dog's-ear, *v. a.* plygu yn llipa; troi i lawr fel clust ci; clustlipäu; plygu dalen.

Dogsick, *a.* mòr sal a'r ci; càn glafed a'r ci; cyn saled a'r ci.
Dogskin, *a.* o groen ci; à wnaed o groen ci.
Dogsleep, *s.* cwsg ci, rhithgwsg, gogwsg, dargwsg, esgus-gwsg, cigwsg.
Dog's-meat, *s.* bwyd cwn, cig cwn; syrthion, ysborion, gwaelïon.
Dog's-rue, *s.* gorddawn y cwn, rhud y cwn, rhut y cwn.
Dogstar, *s.* Seren y Ci, Cïan, Ciseren, Sirius.
Dog's-tail-Grass, *s.* rhonwellt y ci.
Crested dog's-tail-Grass — rhonwellt y ci cribog.
Dogstones, *s. pl.* tegeirian, eirin y ci, ceilliau y ci.
Dog's-violet, *s.* peu y neidr.
Dog's-tooth, *s.* dant ci, ciddant.
Dogtooth, *s.* dant llygad, llygad-ddant, llygatddant, ciddant.
Dogtrick, *s.* cast ci, tro brwnt, cast brwnt, tro cas, ymddygiad cïaidd.
Dogtrot, *s.* tuth ci.
Dogvane, *s.* ciwyntyr.
Dogwatch, *s.* ciwylfa, byrwylfa.
Dogweary, *a.* mòr flin a'r ci; gorflin, gorflinedig, tra diffygiol.
Dogwheat, *s.* gwenith y ci, gwenith y cwn.
Dogwood, *s.* cwyros, cwyrwialen.
Dogwood-tree, *s.* cwyroswydd=pren perthynol i Iamaica.
Doily, *s.* (oddi wrth ddynsawd o'r enw) llawlïan; napcyn.
Doing, *p. p.* yn gwneuthur, gàn wneuthur, &c.
What are you doing?—beth yr ych chwi yn ei wneuthur? beth ych yn ei wneuthur? beth yr ych *neu* yr ydych yn ei gylch? beth ych chwi yn ei gylch?
By doing nothing we learn to do ill—trwy fod heb wneuthur dim y dysgwn wneuthur drwg; trwy fod yn segur y dysgwn wneuthur drwg.
It is now a doing—y mae yn awr mewn llaw.
I am still a doing—yr wyf fyth ar waith; yr wyf fyth yn ymdrafferthu; nid wyf fi byth yn gorphwys; nid wyf fi byth yn cymmeryd seibiant.
To keep one a doing—cadw un ar waith; rhoi i un waith i'w wneuthur; rhoi gwaith i un i'w wneuthur; tori *neu* lunio gwaith i un.
Doing, *s.* (o *do*) gweithred, gwaith, gweithrediad, gwneuthuriad, cyflawniad, digoniant; ymddygiad, ymarweddiad, ymarwedd, mces; cynhwrf, twrdd, cyffro; gorchest, camp, gorug.
Doings — gweithredoedd, cyflawniadau; gorchestion, campau, gorugiau; trafferth, trafod, tres, terfysg, cynhwrf; ymddygiad, ymarweddiad, ymarwedd, moes; helynt, dygwyddiad; arlwyannau, arlwy; gwledd; llawenydd.
Great doings—gorchestion, campau, &c.; arlwy mawr; llawenydd nid bychan.
Bad doings—gweithredoedd drwg, troion drwg, chwylïon drwg.
This is the Lord's doing—o'r Arglwydd y daeth hyn.
Doit, *s.* (Is. *duit* neu *duyt*; Al. *deut*) hatling (yn yr Iseldiroedd): ffril, tegan, anober, bychydigyn.
I care not a doit—nid wyf yn malio brwynen; ni faliaf frwynen.

Dolabriform, *a.* (Ll. *dolabra* a *forma*) bwyellaidd; ar lun bwyell.
Dolce, *a.* (It.) mwyn.
Dolcemente, *ad.* (It.) yn fwyn.
Dole, *s.* (S. *dal*; R. *dolia*) rhan, cyfran, dogn, parth, ysgâr, rhandwy; cardod, rhodd, anrheg, elusen; haelrodd, llawrodd, arian-rhan, estyn; ergyd; †cyffin, terfyn.
Dole, *v. a.* cyfranu, rhanu, dogni; cyfranu cardodau *neu* elusenau.
Dole,† *s.* (Ll. *dolor*) cwyn, cwynfan, alaeth, galar, tristwch.
Doleful, } *a.* (*dole*, *full*, a *some*) tristlawn,
Dolesome, } trist, athrist, alaethus, galarus, cwynfanus, wylofus, trwm, (*f.* trom), prudd, trymllyd, irad, girad, tostur, truan, truenus, gresynus, gofidus, aethus, ansiriol, anhylon, brwyn, graen, syn; gwrm, caddugol, ffyll.
Doleful shades—cysgodion gwrm.
Doleful creatures—gormesiaid (*Esa.* xiii. 21).
Dolefulness, } *s.* alaeth, gofid, tristwch, trist-
Dolesomeness, } lonedd, alaethusrwydd, galarusrwydd, tristedd, athristedd, pruddineb, &c.; aeth, trymfryd.
Dolent,† *a.* (Ll. *dolens*) alaethus, tristlawn.
Dolerite, *s.* math o risgraig.
Dolichos, *s.* (Gr.) ymgraflys, coslys.
Dolichurus, *s.* (Gr. *dolichos* ac *ouros*) hirlostodyn, mydr hirlost; mydr â sill yn ormod ynddo.
Doll, *s.* (C. *delw*; Gr. *eidôlon*) delwan, pincen, llamddelwan geneth, maban plentyn.
Dollar, *s.* (Al. *thaler*; Is. *daalder*; D. a Sw. *daler*) doler; *pl.* doleri, dolerau=darn o arian o werth yn agos i 4*s.* 6*c.*
Dolomite, *s.* (oddi wrth *Dolomieu*, daiaregwr Ffrengig) dolomith.
Dolomitic, *a.* dolomithig, dolomithaidd.
Dolor, } *s.* (Ll. *dolor*) dolur, poen, gloes;
Dolour, } gofid, tristwch, galar, alaeth; cysteg, cystudd, cythrudd.
Doloriferous, *a.* (Ll. *dolor* a *fero*) à ddwg ddolur; à roddo boen; dolurus, cystegol.
Dolorific, *a.* (Ll. *doloríficus*) dolurus, poenus, poenfawr, gofidus, cystegol, doluriol.
Doloroso, *a.* (It.) pergyffrôus.
Dolorous, *a.* (o *dolor*) alaethus, galarus, tristlawn, trist, athrist, cwynfanus, gofidus, aethus; dolurus, poenus, cystuddiol, cystegol, irad, girad, cethin, erchyll, erch, echrys.
Dolphin, *s.* (Gr. *delphin*; Ll. *delphin*, *delphinus*; Ff. *dauphin*; Gw. *deilf*) dolffyn, morhwch: *pl.* dolffyniaid, dolffynod, morhychod.
Dolphinet, *s.* dolffynes.
Dolt, *s.* (Al. *tölpel*; S. *dol*) penbwl, pendew, hurthgen, cadafael, hurtyn, delff, cuall, lleban, hurth, brebwl, hult, hultan, hutyn, llelo, ffwl, llob, llobyn, penllorcan, penwan, ullda, un dwl, ffwlcyn.
Dolt, *v. n.* ymddwyn fel penbwl; ymddwyn fel ffwl; ymddwyn yn ffol, yn ddwl, *neu* yn ynfyd; treulio amser yn ffol; chwareu y ffwlcyn.
Doltish, *a.* penbylaidd, pendew, penfas, delffaidd, hurt, penffol, penblydd, penglogaidd, penwan, synwyrbwl, disynwyr, trymhyrddig, dwl, (*f.* dôl), cuall; swrth, marwaidd.
Doltishness, *s.* penbyledd, pendewedd, penfasder, hurtrwydd, penffoledd, &c.

Domable, *a.* (Ll. *domabilis*) dofadwy, gwaradwy, hyddof, hywar; à ellir ei ddofi.

Domain, *s.* (Ff. *domaine*; Ll. *dominium*) tiriogaeth; llywodraeth, arglwyddiaeth, arlwyddiaeth, ymherodraeth; treftadaeth, etifeddiaeth, tattref, tir, tiroedd, tiredd, meddiant; athref, tyddyn cartrefol, maenor; tiroedd o gylch trigfan.

Domal, *a.* (Ll. *domus*) tyol, tyaidd; serdyol; perthynol i dy (mewn serddewiniaeth).

Dome, *s.* (Ff. *dôme*; Ll. *domus*; Gr. *domos*) adeilad, adail, ty; cromen, croman, nendwr, cromgop, cromgopa, copolan; eglwys gadeiriol, cadeirlan; annedd.

Domed, *a.* cromenog, cromgopog, copolawg; âg iddo gopolan.

Domesday, *s.*=*Doomsday*.

Dome-shaped, *a.* cromenaidd; ar lun croman.

Domesman,† *s.* (*doom* a *man*) barnwr, barnydd, dyddiwr, canolwr.

Domestic, *a.* (Ll. *domesticus*) cartrefol, cartrefig, cartrefaidd, teuluaidd, teuluol, athrefol, athrefig, ethrefig, tyaidd, tyol; cyfannedd; dof, gwâr, dofedig; perthynol i'r ty, i'r teulu, *neu* i gartref.

Domestic man—gwr teuluaidd, cartrefol, cartrefig, *neu* drefig; cartrefwr, teulüwr, tylüwr.

Domestic wife—gwraig deuluaidd, gartrefol, *neu* gyfannedd; teuluwraig, cartrefwraig.

Domestic servant—teuluwas, tywas, gwas teulu, gweinidog teulu, tyweinydd.

Domestic slave—caeth gweinyddol.

Domestic bard—bardd teulu.

Domestic animal—anifel dof, gwâr, gwarddof, *neu* lawfaeth; gwestfil, lledfegyn.

Domestic economy—teuluaeth, teulüyddiaeth, teulüwriaeth, trefnidedd teuluaidd, cynnildeb teuluol, tylywodraeth, tydrefniant, tydrefnidedd; rheolaeth, llywodraeth, *neu* drefnidiaeth ty.

Domestic manufactures—gwaith cartref, gwaith cartrefol, gweithiau cartrefol.

Domestic medicine—meddyginiaeth deuluaidd, meddyginiaeth deulu.

Domestic, *s.* gweinidog, gweinydd, gwas, morwyn, tywas, teuluwas, teulüwr, teuluddyn, tylwythddyn; un o dylwyth *neu* deulu; un yn ngwasanaeth un.

Domesticant, *a.* teuluol, teuluaidd, tyluaidd; yn ffurfio rhan o'r un teulu.

Domesticate, *v. a.* cartrefu, cartrefigo, cartrefoli, athrefu, athrefoli, athrefigo; cynnefino *neu* arferu bod gartref; gwneuthur yn gartrefol; dofi, gwarhau, cynnefino, teulueiddio, gwareiddio; gwneuthur yn ddof *neu* wâr.

To domesticate wild animals—dofi gwyllfilod; dofi milod gwyllt ion.

Domestication, *s.* cartrefiad, athrefiad, arosiad gartref; dofiad, dofawd, gwarhad.

Domesticity, *s.* cartrefolrwydd, cartrefoldeb, cartrefigrwydd, athrefigrwydd, athrefoldeb, athrefolrwydd, teulueiddrwydd; dofaeth, dofedigrwydd, gwaredd.

Domicile, } *s.* (Ll. *domicilium*) trefred, car-
Domicil, } tref, trefad, haddef, anneddle, anneddfa, trigfa, trigle, trigias, haddfa, ystref, ymogor, tref, trefa, cartrefle, preswylfod, preswylfa, preswylfan, annedd.

Domicile, }
Domicil, } *v.a.* cartrefu, haddefu, athrefu,
Domiciliate, } trefredu, dofri, trefu, trefiannu, preswylio, anneddu, trigo, ystrefu, trefadu.

Domiciliary, *a.* (o *domicile*) haddefol, trefredol, anneddol, trigfaol, ystrefol, cartrefol; perthynol i drefred.

Domiciliary visit—gofwy haddefol, ymweliad chwil, chwil-ymweliad, chwilofwy.

Domiciliation, *s.* cartrefiad, cartrefiant, haddefiad, preswyliad, anneddiad, cyfanneddiad, trigfaniad, trefiant.

Domify,† *v. a.* (Ll. *domus* a *facio*) tyoli, tyo; tyeiddio, dofi, gwarhau.

Dominant, *a.* (Ll. *dominans*) llywodraethol, llywodraethus, llywodrol, llywiedigol, llywiannus; yn rheoli, yn llywodraethu, yn llywio, yn meistroli, yn blaenori; blaenaf, cryfaf, trech, trechaf, uchaf, penaf, pen, goruchafaidd; gorfodol, blaenorol; à fo yn rheoli, &c.; à fo â'r llywodraeth ganddo.

Dominant chord—llywdant.

Dominant, *s.* llywsain, llywnod.

Dominate, *v.* (Ll. *dominatus*) llywodraethu, rheoli, llywio, arglwyddiaethu, arlwyddiaethu, rhwyfan, rhwyfain; cael y goreu ar; cael y trechaf ar; trechu; dwyn tano; dwyn i lawr; gorchfygu, darostwng, gorfod; bod yn feistr *neu* yn ben ar; meddu yr oruchafiaeth; gormeilio; tycio.

Domination, *s.* (Ll. *dominatio*) arglwyddiaeth, arlwyddiaeth, llywodraeth, rheolaeth, goruchafiaeth, meistrolaeth, rhwyfolaeth, llywiedyddiaeth, rhwysg; llywodraethiad, rhwyfiad, rhwyfiant, rheoliad, rhwysgiad, gorthrechiant; gormes, gormail, trais, camrwysg, traws-awdurdod; gallu, gulluedd.

Dominative, *a.* llywodraethus, llywodraethol; yn llywodraethu, yn rheoli; arglwyddaidd, traws-arglwyddol, traws-arglwyddaidd, effrom, gormeilus, trahäus.

Dominator, *s.* (Ll.) llywydd, rheolydd, llywodraethydd, llyw, llywiadur, llywadur, llywiedydd, rheolur, modur; dofydd; arlywiad, arddylanwad, cyffrawd; gallu llywyddol *neu* lywodraethol; gormeilydd, gormesydd, llywiadur annibynol, traws-arglwydd.

Jupiter and Mars are dominators for this part of the world—Iau a Mars yw dofyddion y parth hwn o'r byd; Iau a Mawrth yw rheolyddion y rhan hon o'r byd.

Domineer, *v. n.* (Ll. *dominor*; Ff. *dominer*) arglwyddiaethu, arlwyddiaethu, arglwyddo, llywodraethu, rheoli, rhwysgo, meistroli, dwyn rhwysg; traws-arglwyddiaethu, traarglwyddiaethu, traws-lywodraethu; bygylu, gwag fwgwth, bocsachu, dwndro; bod yn drahäus.

Domineering, *a.* arglwyddaidd, meistrolaidd, meistrolgar, traws-arglwyddaidd, arglwyddiaethol, arlwyddiaethus, arlwyddiaethol, rhwysgol; trahäus, rhodresus, rhydresus, bygylus; gormeilus, gormesol; yn rhwysgo; yn dwyn rhwysg, &c.

Dominical, *a* (Ll. *dominicalis*) arglwyddol; perthynol i'r Sul; à berthyn i'r Sabbath; perthynol i ddydd yr Arglwydd; sulnodol, Sulaidd.

Dominical letter—llythyren Sul, llythyren y Sul.

Dominical, *s.* y Sul, dydd Sul, dydd yr Arglwydd, yr arglwyddol ddydd.

Dominicide, *s.* (Ll. *dominus* a *cædo*) arglwyddleiddiad, meistrleiddiad, lladdwr ei feistr.

Dominion, *s.* (Ll. *dominium*) arglwyddiaeth, arlwyddiaeth, llywodraeth, rheolaeth, goruchafiaeth, llywedyddiaeth, llywaduriaeth, llywyddiaeth, arlywyddiaeth, penarglwyddiaeth, penaduriaeth, teyrnedd, ymherodraeth, unbenaeth, goruch; rhwysg, gallu, galluedd, awdurdod; tiriogaeth, talaeth, cyfoeth; cyrhaeddiad *neu* helaethrwydd teyrnas *neu* dalaeth.

To have dominion over—arglwyddiaethu ar, llywodraethu ar; bod i un lywodraeth ar; llywodraethu, arglwyddiaethu, meistroli, &c.

Under the dominion of—tàn lywodraeth, tàn law.

All the kingdoms of the earth of his dominion—holl deyrnasoedd y ddaiar y rhai oeddent dàn lywodraeth ei law ef (*Ier.* xxxiv. 1).

In all his dominion—yn ei holl gyfoeth (2 *Bren.* xx. 13).

Domino, *s.* (o *Dominicus!*) cwfl, cwfl mynach; cwcwll; hirwisg; ffedwisg, ffugwisg, mygydwisg; math o chwareu.

Don, } *s.* (Ysp.; o'r Ll. *dominus*) senw neu
Dom, } enwad yn yr Yspaen, à roddid gynt i bendefigion a boneddigion yn unig, ond yn awr i ereill yn gyffredin; Don, meistr, arlwydd, arglwydd.

To walk like a don—cerdded yn wynebuchel; cerdded yn uchel-falch; cerdded yn ben-uchel.

Don,† *v. a.* (o *do on*) gwisgo, gwisgo am.

Dona, } *s.* (Ysp. benywaidd, o *don*) senw bon-
Donna, } eddigesau yn yr Yspaen; Donna,
Duenna, } boneddiges, boneddes, rhian, meistres, madon, madan, arglwyddes.

Donable, *a.* (Ll. *dono*) rhoddadwy, hyrodd, rhoadwy.

Donary, *s.* (Ll. *donarium*) glwysrodd, rhodd gyssegredig.

Donation, *s.* (Ll. *donatio*) rhodd, anrheg, dawn, cyflwyn, goseb, gwoseb, rhybuched, cyfarwys, haelrodd, ced; rhoddiad, doniad, anrhegiad, rhoddiant, rhoad, rhoddedigaeth.

Donative, *s.* (Ll. *donativum*) rhodd, anrheg, goseb, gwoseb, dawn, rhybuched, cyflwyn, haelrodd, cyfarwys; rhodd ddigyfrwng, glwysfudd digyfrwng, bywoliaeth eglwysig ddigyfrwng, rhyddwoseb.

Donative, *a.* rhoddiannol, rhoddol, rhoddiadol, gosebawl, gwosebawl.

Done, *p. p.* (o *do*) gwneuthuredig; à wnaed, à wnaethpwyd; gwedi ei wneuthur; terfynedig, gorphenedig; wedi darfod; cyflawn perffaith; digon; wedi berwi, pobi, *neu* rostio digon; gwedi digoni; gwedi ei ddigoni.

I have done—darfu *neu* deryw i mi; gorphenais, terfynais, gwnaethym, &c.; yr wyf wedi dybenu; darfum.

Church is done — darfu y gwasanaeth; deryw yr eglwys; deryw, e dderyw, fe dderyw, e ddarfu, *neu* fe ddarfu y gwasanaeth; y mae'r gwasanaeth drosodd *neu* drwodd.

When all is done—yn y diwedd; yn y pen draw.

What is there done, my son?—beth a ddygwyddodd, fy mab (1 *Sam.* iv. 16)?

For as much as this is done of thee—oherwydd bod hyn ynot ti (1 *Bren.* xi. 11).

Hast thou not heard long ago, how I have done it?—oni chlywaist ti ddarparu o honof fi hyn er ys talm (2 *Bren.* xix. 25)?

And it was done—ac felly y bu (*Salm* xxxiii. 9).

And having done all—ac wedi gorphen pob peth (*Eph.* vi. 13).

Then that which is in part shall be done away—yna yr hyn sydd o ran a ddilëir (1 *Cor.* xiii. 10).

Done, *in.* dyna ben! dyna ddiwedd! purion! o'r goreu! fe ddarfu! fe dderyw! boddlawn!

Donee, *s.* (o'r Ll. *dono*) y derbynydd, y derbyniwr, donai, rhodd-gymmeriawdr; yr hwn *neu* yr hon y rhoddir peth iddo *neu* iddi; à gaffo, à dderbynio, à gafodd, *neu* à dderbyniodd rodd *neu* ddawn.

Doniferous, *a.* (Ll. *donum* a *fero*) dawnddygol, dawnddwyn; à ddwg roddion *neu* ddoniau.

Donjon, } *s.* (Ff.) gwarch castell, diogelfa
Dungeon, } castell, cedwidfa castell; castellwarch; cadarnfa *neu* gadarnfan castell; castelldwr; daiargell, daiardy.

Donkey, *s.* (?) asyn; *f.* asen. [dïogyn.

Donnat,† *s.* (o *do* a *nought*) seguryn, segurwas,

Donor, *s.* (o'r Ll. *dono*) rhoddwr, rhoddydd, y rhoddwr, y rhoddydd, rhoddiedydd, rhoddiad, doniwr.

Donship, *s.* (o *don*) gradd *neu* urddas Don; gradd bonedd; gradd marchog; urddas marchog *neu* foneddig.

Donzel, *s.* (It. *donzello*) gwesyn, gwastrodyn, ymlyniad.

Doodle, *s.* (o *do little*, efallai, medd *Johnson*; o *dote*, Port. *doudo*, efallai, medd *Webster*) seguryn, segurwas; oferwr, oferddyn; symlyn, gwageddwr, hurtyn, cadafael, hurthgen, ffwlcyn, penffol, brebwl.

Doom, *v. a.* (S. *dom*; Is. *doemen*; Sw. *döma*; D. *dömmer*) dyfarnu, barnu, dedfrydu; collfarnu; tyngedfenu, cyhoeddi tynged; cospi; cyhoeddi barn *neu* ddedfryd.

Doom, *s.* (S., Sw., a D. *dom*; Is. *doem*) barn, dedfryd, brawd, barnedigaeth; tynged, tyngedfen, twng, ffawd; colledigaeth, collfarn, collfarnedigaeth, dyfarniad; dinystr, dystryw; cosp, cospedigaeth.

The final doom—y farn ddiweddaf.

Doom, } math o balmwydd perthynol i'r Aifft
Doam, } Uchaf.

Doomful, *a.* (*doom* a *full*) llawn dystryw *neu* ddinystr; dystrywiog, dinystriog.

Doomsday, *s.* (*doom* a *day*) dydd barn, dydd y farn, dydd brawd, dydd y frawd; y dydd diweddaf.

Doomsday-Book, } *s.* Brawdlyfr, Llyfr Dydd
Doomesday-Book, } Brawd, Llyfr Dydd Barn= llyfr à gasglwyd ar orchymyn Gwilym Oresgynydd, yn cynnwys arolwg o holl diroedd Lloegr.

Doomster, } † *s.* barnwr, barnydd, brawdwr,
Dempster, } dedfrydwr.

Door, *s.* (S. *dora*, *dur*, *dure*; Al. *thür*; Is. *deur*; Sw. *dör*; Gr. *thura*) drws, dor; porth; mynedfa.

A little door—drysan, doran, gorddrws, gorddor; rhagddrws; drws bychan, dor fechan.

Front-door, Fore-door, talddrws, talddor, wyneb-ddor, rhagddor, rhagddrws, drws wyneb, drws yr wyneb.
Back-door—drws cefn, y drws dyeithr, y drws dirgel, geuborth.
Half-door—rhagddor, rhagddrws, heulor.
Trap-door — cibglawr, brad-ddrws, brad-ddor, drws codi.
Folding door, Two-leaved door, plygddor, drws deuhanner, dorau plyg.
Outer door, Street door, cynddor, cynnor, cyntor, y drws maes, y drws i maes, y drws allan, y drws allanol.
Within doors—yn y ty; o fewn y drysau; tu mewn i'r drysau; i mewn, i fewn, oddi mewn.
Without doors, Out of doors, allan; allan o dy; y tu allan i'r drysau; o'r tu allan i'r drysau; oddi allan, oddi maes, oddi faes, i maes; oddi gartref; o'r tu allan; heb dy uwch ei ben; tân yr awyr; yn yr awyr agored.
In doors—oddi mewn; gartref, yn nghartref, yn y ty.
From door to door—o ddrws i ddrws; o ddrws bwygilydd; o'r drws i'r llall; o un drws i'r llall.

Door-button, *s.* cnap drws, cna, cna drws.
Doorcase, Doorframe, *s.* hiniog, rhiniog, ystram drws, attegwyd drws, gwisg drws, attegwisg drws, annelwisg drws, attegddor, dorystram, dorgaes, ymylddor, bylddor.
Dooring,† *s.*=*Doorcase, Doorframe.*
Doorkeeper, *s.* drysor, porthor, dorgeidwad, ceidwad drws: *pl.* drysores, porthores.
Doornail, *s.* hoel drws.
Doorpost, Doorcheep, *s.* gorsin, gorsing, post drws, eminiog, amhiniog.
Upper doorpost—gwarddrws, capan drws, gorhiniog, cap drws, hiniog uchaf, rhiniog uchaf, gwarddarn drws.
Side-posts of a door—ystlysbyst drws, cilbyst dor.
Upon the doorposts of thine house—ar byst dy dy (*Deut.* xi. 20).

Doorsill, *s.* trothwy, seilddor, hiniog.
Doorstead, *s.* drws, porth, mynedfa, lle drws, dorfa.
Doorstops, *s. pl.* dorgoed, dorddalion.
Doorway, *s.* sangiar, porth, drws, mynedfa, cyntedd.
Doorway-plane, *s.* asaf sangiar, porth-asaf.
Doquet, *s.* (C. *tocio*) gwarant, arwaesaf, arwaeseb; trwydded.
Dor, Dorr, *s.* (Gw. *dord!*) chwilen y baw, chwil y bawai.
Dorado, *s.* (Ysp.) Cleddbysg, y Cleddbysg=cydser deheuol, yn cynnwys 6 seren, anweladwy yn ein lledred ni: yr eurbysg, yr eurgefn.
Doree, Dory, John-Dory, *s.* (Ff. *jaune dorrée*, eurfelyn) yr eurgefn, yr eurbysg, y pysg eurgefn.
Doring, *s.* drychrwydiad.
Dormancy, *s.* (o *dormant*) cysgadrwydd, cysglydrwydd, llonyddwch, anghyffro, anghyffroad, ymlonyddiad, cysgad.
Dormant, *a.* (Ff. o'r Ll. *dormio*) yn cysgu, yn nghwsg; ar wedd neu ystum un yn cysgu; cysgedig, cuddiedig, dirgel, celedig, cel, tân gudd, tân gel; o'r golwg; anghyffroedig, digyffro; esgeulusedig, à esgeuluswyd; marw; anweithgar; gogwyddol, osgoawl, ar ogwydd.
Dormant money—arian marw.
Lying dormant—yn gorwedd yn farw; yn gorwedd yn nghwsg.

Dormant, Dorman, *s.* swmer, trawst, prif drawst; cysgydd, cysgadur.
Dormar, Dormar-window, Dormer-window, *s.* torment, tormwnt, nenffenestr; ffenestr syth mewn nen osgoawl.
Dormitive, *s.* (Ll. *dormio*) cysgiadyr, cysor, cysgbair; cyffyr i beri cwsg.
Dormitory, *s.* (Ll. *dormitorium*) hundy, hunfa, cerner, hungell, cysgell, gwelyfan, ystafell gysgu, ystafell wely, gwelystafell, gwelygell, cysgle; hunfa y meirw, claddfa, claddgell.
Dormouse, *pl.* Dormice, *s.* (Ll. *dormio*, a *mouse*) pathew, bathor, marwgwsg=math o lyg, à gwsg am rai misoedd.
Dorn, *s.* (Al.) morgath arw, cath arw, cath bigog.
Dornock, *s.* llian Dornoc (yn yr Alban).
Doron,† *s.* (Gr. *dôron*) rhodd, anrheg; mesur o dair modfedd.
Doronicum, *s.* (Ar. *doronqi*) llewpard-dag, llewparttag, llysiau y llewpard.
Dorp, *s.* (Is.; Al. *dorf*) cordref, pentref, pentref bychan, treflan.
Dorr, Dor, *s.* (Gw. *dord!*) chwilen y baw, chwil y bawai.
Dor,† *v. a.* byddaru â swn.
Dorer,† *s.* bychygyr, begegyr, dïogyn.
Door-hawk, *s.* aderyn y droell, rhodwr.
Dorsal, *a.* (o'r Ll. *dorsum*) cefnol, cefnaidd; perthynol i'r cefn.
Dorsal fin of a fish—asgell cefn pysgodyn; adain cefn pysgodyn; asgell gefnol pysgodyn; cefn-asgell neu gefn-adain pysgodyn.
Dorso-cervical—cefn-yddfol; gwegilaidd.

Dorse, *s.* (Ll. *dorsum*) gortho.
Dorsel, Dorser, Dosser, *s.* (Ll. *dorsum*; Ff. *dos*, *dosier*) bancyr, cefn gawell, cawell cefn, cefn-gest, crowyn, cawell, cest; pynoreg, sadell.
Dorsibranchiata, Dorsibranchiates, *s. pl.* (Ll. *dorsum* a *branchiæ*) cefndagellogion, cefndagelliaid. [ellog.
Dorsibranchiate, *a.* cefndagellaidd, cefndag-
Dorsiferous, Dorsiparous, *a.* (Ll. *dorsum*, *fero*, *pario*) cefnddygol; yn dwyn neu yn cynnyrchu had ar gefn eu dail.
Dorsum, *s.* (Ll.) cefn; trum, cefnen; cefn bryn.
Dorture,† *s.* (byrhad o *dormiture*, o'r Ll. *dormio*) hundy, hunfa, hunle.
Dose, *s.* (Ff.; It. *dosa*; Gr. *dosis*) dogn, cyfferddogn; trafiwnc, trancell, llymaid, llwnc, darlwnc, caslwnc; swnip, swm, dognedd.
Dose, *v. a.* (Ff. *doser*) dogni, cyfferddogni; rhoddi yn ddognau; rhoddi meddyginiaeth neu gyfferi; rhoddi peth cas i.
Dosser, *s.* (Ff. *dos*, cefn, *dossier*, sypyn) bancyr, cefn-gawell, cawell cefn, cefn-gest, crowyn, cawell, cest; pynoreg, sadell.
Dossil, *s.* (llygriad o *dosser* neu *dorsel*) naddob, naddobell, naddswp, naddsypyn, rholyn llieinrwd.
Dot, *s.* (Al. *dotter*, yn ol *Skinner*; llygriad o *jot*, yn ol *Johnson*; C. *dodi*?) màn, mannod, menyn, manigyn, nod, nodyn; pyncyn, pwyntyn: *pl.* manigion.

Dot, *v.* mânu, menynu, mânnodi, nodi ; gwnseuthur mân nodau; mânfritho, brithnodi, britho.

Dotage, *s.* (o *dote*) lledfrydedd, lledfryd, penwendid, gwall synwyr, gwallgof, ymleferydd, marwerydd, gorphwyll, ynfydrwydd, syfrdandod, penwendid, henaint; dotiad; maldod, maledd, maldodaeth, tracharíad, traserch, trahoffedd, gorhoffder, ynfyd gariad; mall, malledd, malldod.

Dotal, *a.* (Ff. o'r Ll. *dotalis*) gwaddolog, egweddïol, agweddïol, cynnysgaethol.

Dotal town—tref waddol.

Dotard, } *s.* (*dote*) dotiwr, un lledfrydig, un
Doter, } penwan; un syfrdan *neu* benwan gân henaint; maldodwr, maleddwr, ffiadryn, traserchwr, tracharwr, trahoffwr, gorhoffydd, ffolserchwr, ffolserchydd, ffwlcyn.

An old dotard—henddyn mall disynwyr; hen ddyn penwan.

Dotardly, *a.* lledfrydig, penwan, pensyfrdan, penysgafn, maldodus; fel dotiwr; ynfyd, ffol, trahoff, gorhoff, ffolserchus; gwrachaidd.

Dotation, *s.* (Ll. *dotatio*) gwaddoliad, cynnysgaethiad, egweddïad, berthogiad; gwaddol, cynnysgaeth.

Dote, *v. n.* (Is. *dutten ;* C. *dotio*) bod *neu* fyned yn benwan; myned *neu* fod yn lledfrydig; bod *neu* fyned yn bensyfrdan; ymleferydd, pendroni, penwanu, hurtio, gwallbwyllo, anmhwyllo, gwallgofi, gorphwyllo, ynfydu, dotio, dotian, dotianu, ffiadru; gorhoffi, traserchu, amgaru, ymserchu, ymhoffi; dadfeilio, adfeilio, edwi, celffeinio.

To dote on, } gorhoffi, trahoffi, tracharu,
To dote upon, } traserchu, ymserchu yn, ymhoffi yn; rhoi mawrserch ar; ffolserchu yn *neu* ar; ynfyd garu; dotio am; bod yn benwan am.

You dote—yr ydych chwi allan o'ch pwyll; yr ydych allan o'ch cof; yr ydych chwi i maes o'ch cof; yr ych chwi maes o'ch pwyll; yr ydych yn ymleferydd; yr ydych yn anmhwyllo, &c.

A doting tree—hen bren gwywlyd; pren wedi celffeinio.

Dots, *s. pl.* plastglytion.

Dottard, *s.* tocwydden, cwtogbren, pren tociedig.

Dotterel, } *s.* (o *dote*) hutan=enw tylwyth o
Dottrel, } adar.
Dottrell, }

Sea dotterel—hutan y môr, morhutan.

Douanier, } *s.* (Ff. *douanier*) swyddog y cyllid
Douaneer, } yn Ffrainc.

Double, *a.* (Ff.; Ll. *duplus, duplex ;* Gr. *diploos ;* D. a Sw. *dubbel*) dyblyg, deublyg, deuddyblyg, dau ddyblyg, deufwy, dwbl; dau, dwy; dwyol, deuol; cymmaint arall, dau gymmaint, cymmaint ddwywaith, cynnifer arall; dwyffordd; deudro; deutu; deu-, dwy-; twyllodrus.

Double portion—deuparth.

Double meaning—deuystyr, ystyr dyblyg.

Double chin—tagell.

Double-chinned—tagellog.

Three double, } triphlyg, tridyblyg,
Three times double, } tri dyblyg.
Four double, } pedwarplyg, pedry-
Four times double, } blyg, pedwar dyblyg.

Five double, } pumplyg, pumdyblyg,
Five times double, } pumnyblyg.
Ten double, } degplyg, degdyblyg,
Ten times double, } deng-nyblyg.

Double nuts—cnau conglog.

Double diligence — tra diwydrwydd ; diwydrwydd dyblyg *neu* ddeufwy.

Worth a double hired servant—gwerth dau gyflog gweinidog (*Deut.* xv. 18).

They were not of double heart—a hyny yn ffyddlawn (1 *Cron.* xii. 83).

Take double money — cymmerwch ddau gymmaint o arian (*Gen.* xliii. 12).

Double, *ad.* yn ddyblyg, &c.; yn mhlyg; dwywaith.

Double, *s.* plyg, dyblyg, deublyg, deuddyblyg, plygiad, dyblygiad, deublygiad, plygfa, dill, dwbl; y dau ddyblyg; dau gymmaint, cymmaint arall, cynnifer arall, cymmaint ddwywaith, cynnifer ddwywaith; dyrysblyg; cast, hoced, cyfrwysder.

Let him pay double—taled yn ddwbl (*Ecs.* xxii. 7).

To carry double—dwyn yn ddwbl *neu* ddyblyg; dwyn dau ar unwaith; ysgilio.

Double, *v.* dyblygu, deublygu, plygu, deuddyblygu, dyblu, darblygu, deuddyblu, dillio; gwneuthur yn ddyblyg *neu* ddeuddyblyg; chwanegu yn gymmaint arall; gwneuthur yn ddeufwy; ymddyblygu; mynychu; castio; dyrysblygu.

To double the leaf of a book—plygu dalen llyfr.

To double (as a hare)—plygredeg, dyrysblygu, dyblygu, dyblu, rhedeg a gwrthredeg, gwrthdröi, dyrysu; rhedeg yn ol ac yn mlaen.

To double one's fist—cau ei ddwrn.

To double a cape—hwyliaw o amgylch i benryn; hwyliaw oddi amgylch i benryn; hwyliaw heibio i benryn; hwyliaw o amgylch penryn; dyblygu *neu* ddyblu pentir.

Double-banked, } *a.* dwy-feinciog; âg iddo
Double-benched, } ddwy feincaid o rwyfwyr; âg iddo ddwy res o rwyfwyr.

Double-barrelled, *a.* dwyfarilog, dybl-farilog; âg iddo ddwy faril.

Double-barrelled gun — dryll dwy faril, gŵn dwy faril.

Double-bass, } *s.* gorsodgrwth, gorgrwth, deu-
Double-base, } sawd.

Double-biting, *a.* amgnoawl, amfiniog, amlym; yn tori o bob tu.

Double-buttoned, *s.* deu-fotymog; â dwy res o fotymau iddo.

Double-charge, *v. a.* llwytho yn ddyblyg, deulwytho, dybl-ergydio; ymddiried deubarth i.

Double-dealer, *s.* twyll-fasnachwr, hocedydd, twyllwr, somwr, twyll i'w gyfaill, twyll i'w gydymaith, dyn anffyddlawn, dyn bradwrus, dyn twyllodrus, dyn deuwynebog; à chwareuo y ffon ddwybig; à fedro chwareu y ffon ddwybig.

Double-dealing, *s.* twyll-fasnach, deuwynebedd, anonestrwydd, hoced, twyll, twyll-ymddygiad, somchware, anffyddlondeb, brad, bradwriaeth, dichell, chwired, ffalsedd, chwiongl, somedigaeth; twyll trwy ymddiried; chware y ffon ddwybig; chware y llaw wèn; chware y ddau wyneb.

Double-dye, *v. a.* deuliwio, lliwio ddwywaith.

Double-edged, *a.* deufiniog, deufin, amlym.
Double-entendre, *s.* (Ff.) mwysedd, amwysedd, mwyseb, ymadrodd deuystyr.
Double-eyed, *a.* ffals-lygeidiog, twyll-lygeidiog; hocedus ei wedd; deuwynebog.
Double-face, *s.* dau wyneb, deuwynebedd, dyblygedd, dyblygrwydd, ffalsedd, twyll, hoced.
Double-faced, *a.* deuwynebog, deuwyneb; âg iddo *neu* â chanddo ddau wyneb; rhagrithiol, twyllodrus, hocedus, ffuantus.
A double-faced fellow — rhagrithiwr, un deuwynebog.
Double-formed, *a.* deuffurfiog, dwyffurf.
Double-floor, *s.* llawr dyblyg, dyblyglawr.
Double-fortified, *a.* deu-amgaerog; wedi ei amgaeru ddwywaith; wedi ei gadarnhau yn ddyblyg.
Double-founted, *a.* deu-ffynnonog, deudardd.
Double-fronted, *a.* deu-dal, deu-dalcenog.
Double-gild, *v. a.* euro ddwywaith, dybl-euro; caenu ddwywaith âg aur.
Double-handed, *a.* dwylawiog; dyblyg ei law; twyllodrus, hocedus.
Double-headed, *a.* deupen, deubenog, deupenog; âg iddo ddau ben; dyblyg ei ben.
Double-hearted, *a.* dwy-galonog, deu-galonog; dyblyg ei galon; dau ddyblyg ei galon; bradwrus, twyllodrus, gau, ffals.
Double-lock, *v. a.* cloi ddwywaith.
Double-manned, *a.* diwalledig â digon arall o wŷr; cyflenwedig yn ddyblyg â gwŷr.
Double-meaning, *a.* deuystyr, mwys, amwys, deufeddwl; â dau ystyr *neu* ddau feddwl iddo.
Double-mill, *v. a.* gwrthbanu.
Double-minded, *a.* deufrydig; dyblyg *neu* ddeuddyblyg ei feddwl; ansefydlog, anwadal, gwamal, anmhenderfynol; yn cloffi rhwng dau feddwl.
Double-mouthed, *a.* deueneuog, deusafnog, dybl-eneuog; dyblyg ei eneu.
Double-natured, *a.* â dwy anian *neu* natur ynddo; deu-anianog; dyblyg ei anian.
Doubleness, *s.* (o *double*) dyblygedd, dyblygrwydd, deublygrwydd, deublygedd, plygedigrwydd.
Double-octave, *s.* deu-wythawd, dybl-wythawd, pumthegfed.
Double-plea, *s.* dadl ddyblyg.
Double-quarrel, *s.* cwyn dyblyg, cweryl dyblyg =cwyn offeiriad wrth yr archesgob yn erbyn urddasog is, am oedi cyflawnder.
Doubler, *s.* dyblygydd, dyblygwr, plygwr, deublygydd; dyblygyr.
Double-shade, *v. a.* cysgodi ddwywaith; cysgodi yn ddyblyg.
Doublet, *s.* (Ff.; Gw. *dwiblead*) dybled, dwbled, iswisg, gwasgod; dau, dwy, pâr, cwpl; ffugfaen.
Double-shining, *a.* deu-ddysgleiriol; yn llewyrchu *neu* yn dysgleirio cymmaint ddwywaith; tryddysgleiriol.
Double-stars, *s. pl.* ser dyblyg, ser deulun.
Double-thread, *a.* deugord, deugor, deu-edefog.
Double-tongue, *s.* tafod twyllodrus, tafod dyblyg, dau dafod.
Double-tongued, *a.* deu-dafodiog, deueiriog; â dau dafod iddo; ag y mae dau dafod iddo; twyllodrus, gau, ffals.
Doublets, *s. pl.* dyblygion, dybligion; mwysedd, amwysedd, dau ystyr.
Doubling, *s.* (o *double*) dyblygiad, deublygiad, dybliad, plygiad; plyg, plygfa, dill; dyrysblyg, ymdro, cyfrwysdra, cyfrwysder: *pl.* dyblygiadau, plygion.
The doublings of a hare—dyrysblyg ysgyfarnog; rhediad dyrysblyg *neu* ddyrysbleth ysgyfarnog; ymdroion ceinach.
Doubloon, *s.* (Ff. *doublon*) darn aur yn yr Yspaen, o werth tua £3. 5*s.*
Doubly, *ad.* yn ddyblyg, &c.
To deal doubly—chwareu y ddau wyneb; ymddwyn yn ddeuwynebog, yn dwyllodrus, yn ddichellgar, *neu* yn hocedus; chwareu â'r ddwy law; chwareu y llaw wèn.
Doubt, *v.* (Ff. *douter;* Ll. *dubito*) ammheu, petruso, ammheuo; bod yn ammhëus, yn betrus, yn betrusgar, yn annilys, mewn ammheuaeth, *neu* mewn petrusder; ofni, llettybio, drygdybio, peuo, darammheu; anghoelio; cloffi rhwng dau feddwl; bod yn anhysbys.
To doubt somewhat—lledammheu, brithammheu, lledbetruso, goammheu.
Doubt, *s.* ammheuaeth, ammheu, petrusder, petrusdeb, petrusedd, petrusdra, petrusrwydd, ammheuad, petrusawd, petrusi, annilysrwydd, ansicrwydd, amwysedd, mwysedd, mwysder, amwysdra, dadl, anhysbysrwydd; ofn, llettyb.
To be in doubt of, } =*Doubt, v.*
To make a doubt of, }
No doubt—yn ddïammheu; nid oes ammheu *neu* ammheuaeth, &c.; dïau, dïos, dir; yn ddïau, yn ddïos, yn ddïammheu.
Without doubt—yn ddïammheu, yn ddibetrus, yn ddilys, yn ddïau, yn ddïos, yn sicr, yn geugant, yn ddinam, yn hysbys, yn ddïogel.
Without all doubt—yn gwbl ddïammheu.
I make no doubt of that matter—nid wyf yn ammheu yn nghylch hyny o beth.
I am in doubt what to do—nis gwn pa beth a wnaf.
To hang in doubt—bod yn betrus *neu* annilys ei feddwl; bod yn nghrog; crogi mewn ammheuaeth; cloffi rhwng dau feddwl.
To keep one in doubt—cadw un mewn petrusder, mewn ammheuaeth, yn y fantol, *neu* yn y tywyll; gadael un yn annilys ac yn anhysbys; gadael un dan ei ddwylaw.
To put one out of doubt—rhyddhau un oddi wrth betrusder; cymmeryd ymaith ammheuaeth; symmud ammheuaeth.
I stand in doubt of you—yr wyf yn eich ammheu.
Dissolving of doubts — dattod cylymau (*Dan.* v. 12).
Without wrath and doubting — heb na digder na dadl (1 *Tim.* ii. 8).
Doubtable, *a.* ammheuadwy, petrusadwy.
Doubter, *s.* ammheuwr, petruswr, petrusydd, anghoeliwr.
Doubtful, *a.* ammhëus, petrus, ammheuol, annilys, astrus, ansicr, arbetrus, petrusol, annïau, anhysbys, anniogel; anwadal, anwastad, ansafadwy, gwamal; ofnog, llettybiog, llettybus, petrusgar, ammheugar, anhyderus; mwys, amwys; heb wybod beth â wnel; ar ddau feddwl; rhwng dau feddwl; mewn cyfyng-gyngor.

Not to doubtful disputations—nid i ymrafaelion rhesymau (*Rhuf.* xiv. 1).
A word of doubtful meaning—gair mwys, gair amwys, mwysair ; gair ammhëus ei ystyr.
Somewhat doubtful—gobetrus, lledbetrus, goammhëus, lledammhëus.
They were somewhat doubtful of the event of the battle—lled ofnasant ddiwedd yr ymladd ; lled ofnasant pa fodd y diweddai yr ymladd *neu* y frwydr.
To make doubtful—annilysu ; gwneuthur yn ammhëus.

Doubtfulness, *s.* ammheusaeth, petrusder, petrusedd, petrusdeb, petrusdra, petrusgarwch, petrusrwydd, ammheusrwydd, ammheusrwydd, ammheusedd, petruswch, ammheugarwch ; mwysder, amwysder, amwysedd, mwysedd ; annilysrwydd, annilysder, anwadalwch.

Doubtless,† *a.* diogel, diberygl.

Doubtless, } *ad.* yn ddïammheu, yn ddïam-
Doubtlessly, } mheuol, yn ddibetrus, yn ddiddadl, yn ddïau, yn ddilys, heb un ammheusaeth, yn sicr, yn ddïos.

Douced,† *s.* (Ff. *douce*) math ar offeryn cerdd.

Doucet,† *s.* (Ff.) cwstardd, brithog, ceulfwyd.

Douceur, *s.* (Ff.) anrheg, rhodd, goseb ; gwobr, dobr, celwobr ; melusder.

Douche, *s.* (Ff.) dws.

Doucine, *s.* (Ff.) genrigol.

Douker, *s.* (Al. *ducken, tauchen*) trochydd, y trochydd.

Dough, *s.* (S. *dah ;* Is. *deeg ;* Al. *teig*) toes.
To knead dough—tylino, maeddu, gweithio, gwneuthur, *neu* gyweirio toes ; tylino, toesi.
To become dough—toesi ; myned yn does.
A lump of dough, } toesyn, clamp toes, talp
A mass of dough, } toes, toes-dwr.
Abounding with dough—toesog.
My cake is dough—mae fy nheisen heb ei throi ; ni ddaeth fy arfaeth yn addfed.

Dough-baked, *a.* toesaidd, toeslyd ; mallgras, mallbob ; anorphenedig, anghyflawnedig ; meddal, masw ; heb ei grasu.

Dough-kneaded, *a.* toesaidd, toeslyd ; mallgras, mallbob ; fel toes ; meddal, masw, tyner.

Dough-nut, *s.* toesgneuen.

Doughtiness, *s.* (o *doughty*) dewrder, dewredd, gwroldeb, dewrwychedd, gwychder, glewder, dewrfrydedd, glewineb, pybyrwch.

Doughty, *a.* (S. *dohtig ;* D. *dygtig*) dewr, gwych, dewrwych, glew, pybyr, gwrol, calonog, gwychr, mawrfrydig, uchelwych, ardderchog.
Doughty fellow—dewryn, dewrwas.

Doughy, } *a.* (o *dough*) toeslyd, toesaidd, fel
Doughey, } toes ; mallbob, mallgras ; meddal, masw, tyner ; gwelw.

Douse, *v.* (Gr. *duô, dusis*) trochi, suddo, soddi ; taflu *neu* fwrw un dros ei ben a'i glustiau i'r dwr ; syrthio yn ddisymmwth i'r dwfr ; brys-laesu ; llaesu *neu* lacio yn ddisymmwth ; llacäu ar frys.

Dout, *v. a.* (*do out*) taro allan, diffoddi, diffodd.

Douter, *s.* (o *dout*) diffoddyr, diffoddydd.

Douzeave, *s.* (Ff. *douzaine*) deuddegradd (mewn peroriaeth).

Dove, *s.* (S. *duua ;* Goth. *dubo ;* Is. *duif ;* Al. *taube ;* Sw. *dufva*) colomen.

Young dove — cyw colomen, colomenig, colomenan, colomen ieuanc.
Stock dove, } ysguthan, cuddan, cudden,
Wood pigeon, } cuthan, colomen goed.
Ring dove—ysguthan gadwynog, ysguthan gadwenog.
Turtle dove—colomen Fair, turtur.
Dove colour—lliw y golomen, colomenliw.
The cooing of doves — grŵn, grŵnan, grŵnad.

Dovecot, *s.* colomendy, cwb colomenod, ty colomenod.

Dove-eyed, *a.* llygadwar, llygadwyl ; â chanddi lygad colomen ; colomenaidd ei llygad.

Dovehouse, *s.* colomendy, ty colomenod, cwb colomenod.

Dovelike, *a.* colomenaidd, fel colomen ; diniwed, gwirion.

Dove's-foot, *s.* troed y golomen, pig yr aran cyffredin.
Dove's-foot crane's bill—troed y golomen, pig yr aran cyffredin.

Doveship, *s.* colomendod.

Dovetail, *s.* (*dove* a *tail*) peusyth, rhon barcud, llosgwrn y golomen, cynffon y golomen.
Dovetail saw—llif beusyth.

Dovetail, *v. a.* peusythu ; gwneuthur peusyth ; gwneuthur rhon barcud, &c. ; uno â pheusyth.

Dovish,† *a.* (*o dove*) colomenaidd ; diniwed, gwirion.

Dowable, *a.* (o *dower*) gwaddoladwy, cynnysgaethadwy, egweddïadwy ; yn haeddu gwaddol.

Dowager, *s.* (Ff. *douairière*) gwaddolog, gwaddoles, gweddw waddolog, gweddw, gwraig weddw, agweddïol, egweddïol, cynnysgaethog, egweddïog.
Queen dowager—brenines waddolog.
Duchess dowager—duges waddolog, duges weddw.

Dowcets, *s. pl.* (Ff. *doucet?*) ceilliau carw, ceilliau hydd, hyddgeilliau.

Dowdy, *s.* (Ff. *dondon*) yslebren, llaesen, annillynes, musgrellen ; benyw wladaidd annhaclus *neu* annybenwisg ; gwraig gartrefaidd *neu* fynyddig ; sopen o fenyw ; dynes annhaclus *neu* annillyn.

Dowdy, *a.* annhaclus, annyben, annillyn, lledchwith, anghryno, annestlus, anghymhen, llaes, aflerw ; annyben ei gwisg.

Dowdyish, *a.* fel yslebren, &c. ; yslebrenaidd, llaesenaidd ; anghryno, annhaclus.

Dowel, } *s.* (Ff. *douille*) deuolbin, pin deupen,
Dowel-pin, } deudyno, pin, pinhoel ; pin i gydio ymylon dwy astell.

Doweling, *s.* deuolbiniad ; cydiad â phinau deupen.

Dower, } *s.* (Ff. *douaire, douer*) gwaddol, cyn-
Dowery, } nysgaeth, cynnysgedd, egweddi,
Dowry, } agweddi, angweddi, engweddi, argyfreu ; cowyll ; amobr ; rhodd.

Dowered, *a.* gwaddolog, gwaddoledig, egweddïog, agweddïog, cynnysgaethol, agweddïol, cynnysgaethedig ; â chynnysgaeth ganddi.

Dowerless, *a.* diwaddol, anwaddolog, digynnysgaeth ; heb waddol *neu* gynnysgaeth.

Dowlas, *s.* math o lian lledfras ; breisgliau, braslïan, llian bras, llian garw, dowlas.

Dowle,† *s.* plufen, pluen, plufyn.

Down, *s.* (S. *dun ;* D. *dun ;* Is. *dons*) manblu,

manbluf, goflew, plucan, blewiach, blewionos, draenblu, pân; hadblu, hadbluf; pluf y gwaenydd; manblu llysiau, blodau, *neu* blanigion; pluf ysgall, pluf yr ysgall, gwlan yr ysgall; hawni, grs.

Eider-down—inwythblu, mwythbluf.

Meadow down—plu y gwaenydd, pluf y gwaenydd.

Down, Dune,) *s.* (S. *dun*; Is. *duin*; Al. *düne*; Ff.) *dune*) gwastadedd, gwastattir, gwastadfaes; rhos, gwaen; noethdir, heldir; cefnen, cefn, bryn; cefnfaes, cefnwastadedd; glasfryn; tywodfryn.

Down, *prep.* (S. *dun*, *adun*) i lawr, i waered; i lawr hyd; i lawr ar hyd; i waered hyd; i waered ar hyd; gyda; hyd yn, hyd at, hyd; i lawr gyda; i waered gyda; i lawr i; i waered i.

Down the country—i lawr i'r wlad; i waered i'r wlad.

To go down the stairs—myned i waered *neu* i lawr o'r llofft; myned i waered hyd, ar hyd, *neu* i lawr y grisiau; disgyn ar hyd y grisiau.

Down the river—gyda'r afon; i lawr *neu* i waered gyda'r afon; i lawr hyd yr afon; i waered ar hyd yr afon; i lawr yr afon.

To fall down a precipice — syrthio *neu* gwympo dros glogwyn; syrthio i lawr oddi ar glogwyn; syrthio i lawr clogwyn.

Down the hill—gyda'r gwaered; i lawr, i waered.

Going down the hill—yn tori gân henaint; yn methu gân henaint; ar y gorwaered.

He is going down the hill, down the stream, *or* down the wind—y mae efe yn myned yn ol yn y byd.

Down, *ad.* i lawr, i waered; tuag i waered; tuag i lawr; ar i waered; tua'r llawr; tuag obry; obry, isod, iso, diso; ar lawr, ar y llawr; yn ei hyd; ar waered.

Up and down—i fyny ac i waered; i fyny ac i lawr; ar lân ac ar lawr; yma ac acw; draw ac yma.

Down, Go down,) i lawr â thi; i waered â thi; i) lawr â chwi; i waered â chwi; dos *neu* ewch i lawr; disgyn, disgyna, gorwedd, gostwng, plyg, plyga.

Down with him—i lawr âg ef; bwriwch *neu* teflwch ef i lawr; tafl ef i lawr.

Down to—hyd at, hyd yn, hyd; i lawr hyd; mòr bell i lawr a.

To be down—bod ar lawr; bod i lawr; bod wedi disgyn *neu* wedi syrthio.

Down in the mouth—tawedog, dystaw, dichwedl, *neu* ddisiarad gân ofid; trist, athrist, tristlawn, prudd; anaml ei eiriau; dywedwst.

He is down in the mouth—nid oes gair o'i eneu; nid oes ganddo air i'w ddywedyd drosto ei hun.

The going down of the sun — machlud haul, gostwng haul, machludiad haul, ymachludd haul, ymachlud haul; myned iad haul yn ei haddef; mynediad haul dân ei gaerau; mynediad haul i lawr.

Where Afric's sunny fountains roll down their golden sand—lle treigl ffynnonau Affrig hyd tywod aur i lawr.

Put that down—dyro, rho, dod, *neu* gosod hwna i lawr.

The swelling is coming down — mae y chwydd yn dyfod i lawr; mae y chwydd yn lleddfu; y mae y chwydd yn gostwng.

Down, *a.* uniawn i lawr; syml, clau, didwyll; pendant; prudd, trist.

A down look—wyneb *neu* olwg athrist; golwg drom a thrist.

Down, *v.* myned i lawr; cael ei dîisgyn; darostwng, gostwng, taro i lawr, gorthrechu.

Downbear, *v. a.* gwasgu i lawr; pwyso i lawr; darostwng, gwasgu.

Downbed, *s.* gwely manblu, gwely esmwyth.

Downcast, *a.* (*down* a *cast*) tafledig i lawr; yn edrych i lawr; yn edrych tua'r llawr; athrist, trist, prudd, penisel, trwm, gwynebdrist, pendrist, anhylon; gŵyl, gwylaidd, mulaidd; gwaeraidd.

Downcast look — gwyneb athrist, golwg athrist; golwg drom a thrist; tristwedd.

Downcasting, *a.* yn tafiu i lawr; pruddhaol, tristaol.

Downcast,† *s.* tristwch, athristedd, pruddineb, prudd der, dueg, llawrydedd.

Downed, *a.* (o *down*, *s.*) manbluog, manblufog; o fanblu *neu* blucan, &c.

Downfall,) *s.* (*down* a *fall*) cwymp, codwm,

Downfal,) cwympawd; dinystr, dystryw, dymchweliad, dadymchweliad, cwympad, cwympiad, syrthiad; dadfail, adfail, rhewin, difrod.

The downfall of the Roman empire — cwymp amherodraeth Rhufain; dinystr yr ymherodraeth Rufeinig.

Downfallen, *a.* cwympedig, syrthiedig; gwedi cwympo; dinystredig, dystrywiedig.

Downgyved, *a.* (*down* a *gyve*) hualedig i lawr; yn hongian fel rhydd rwymau hual.

Downhaul, *s.* llawr-lusgraff.

Downhearted, *a.* iselgalon; isel ei galon, ei ysbryd, *neu* ei ysbrydoedd; prudd, athrist, trymfron; prudd ei fron.

Downhill, *s.* gwaered, gorwaered, llethr, llechwedd, disgynfa, gorwaered.

He goes downhill in the world—y mae efe yn myned yn ol yn y byd.

Downhill, *a.* ar waered, llechweddog, llethrog, disgynol, disgynfaol.

Downlooked, *a.* yn edrych i lawr; gwynebdrist, prudd, trist, athrist, anhylon, dilon, dybryd, pendrist, penisel, ansiriol, trymllyd, agro, allwynin, allwynig; sarig, sur, sor.

Downlying, *s.* amser myned i orphwys; amser gorphwys, pryd gorphwys, pryd cysgu.

Downlying, *a.* ar wely esgor; ar fod mewn gwewyr esgor; ar esgor.

Downright, *ad.* yn union i lawr; i waered yn union; yn syth, yn unionsyth; ar ei ben; mewn geiriau eglur; yn ddidwyll, yn ddiymdro, &c.; yn ddiddefod; heb na rhwysg na rhodres; yn ddiymanerch; yn llwyr; ar unwaith; yn ddiymaros; yn ei gyfer; trwyddo, trwyddo draw.

Downright, *a.* yn uniawn i lawr; uniawn i lawr; syth, unionsyth; i'r pwynt yn union; didwyll, dihoced, diymdro, clau, syml, diddichell, gonest, anghyfrwys, diwenieith, eglur, noeth, cywir, uniawn, diffuant, diragrith; trwyadl, llwyr, hollol, allwyr; pwl, aflednais.

Downright Welsh—Cymraeg lân loew.

Downright blow—ergyd llwyr, ergyd diarbed.

Downright lie—celwydd goleu; celwydd â'i dyngu; celwydd noeth, celwydd noethlymyn, celwydd heb gel; celwydd parod, celwydd hollol, celwydd drwyddo.

Downrightly, *ad.* yn union i lawr; yn ddidwyll, &c.

Downsett, } *s.* (Ff. *danché*) cypladdurn, cebr-
Dancette, } addurn, mold-addurn igam-ogam.

Downshares, *s. pl.* gwtherydr, gwtheryd, broneryd, heiyrn gwthio.

Downsitting, *s.* eisteddiad, eisteddiad i lawr; gorphwysiad, seibiant.

Thou knowest my downsitting and uprising—adwaenost fy eisteddiad a'm cyfodiad (*Salm* cxxxix. 2).

Downtrod, } *a.* sathredig, mathredig, sang-
Downtrodden, } edig, damsangedig; â fathrwyd; â sathrwyd arno; sathredig dàn draed.

Downward, } *ad.* (*down* a *ward;* S. *duneweard*)
Downwards, } i lawr, i waered, ar i waered, tuag i waered, ar waered, arwaered, tuag i lawr, tua'r llawr, obry.

With his face downward — â'i wyneb i waered; â'i wyneb i lawr; ar ei wyneb; â'i wyneb tua'r llawr; â'i wyneb tua'r ddaiar.

Downward, *a.* â fo tuag i lawr, &c.; yn tueddu i lawr *neu* i waered; gwaeredol, llawrydol; llechweddog, llethrog, disgynol, disgynfaol; gwyredig, plygedig, crwm; isel, gwasgedig, prudd, trist, anhylon, pendrwm.

Downward course—gyrfa i waered; hynt i lawr; rhedfa waeredol, &c.

Downward thoughts — meddyliau isel, gwasgedig, *neu* brudd.

Downweed, *s.* (*down*, manblu, a *weed*) moredafeddog, llwyd boneddig.

Downy, *a.* (o *down*) manbluaidd, manblufaidd, manbluog, pluaidd; hadbluaidd, hadblufol; graog, pânog; esmwyth, plydd, pludd, tyner, mwyth, lloddol.

Downy pillow—gobenydd manblu, gobenydd esmwyth.

Downy hairs—gwlanblu.

Downy wool—panwlan.

Dowry, } *s.* (Ff. *douaire, douer*) gwaddol, cyn-
Dowery, } nysgaeth, cynnysgedd, egweddi, ag-
Dower, } weddi, angweddi, engweddi; cowyll; amobr; rhodd.

Dowse,† *v. a.* (Sw. *duska*) bonclustio, cernodio, cernhepio, rhoi bonclust i.

Dowst,† *s.* ergyd, bonclust, dyrnod, cernod.

Doxological, *a.* (o *doxology*) mawlwersol, molebus; perthynol i fawlwers.

Doxologize, *v. n.* mawlwersu, canu mawlwers, mawlganu.

Doxology, *s.* (Gr. *doxologia*) mawlwers, mawlgan, moleb, mawlair.

Doxy, *s.* (Sw. *docka?*) cyffoden, puten, mwyglen, huran, cymmones, anlladferch.

Doze, *v.* (D. *doser, dysser;* S. *dwœs;* Is. *dwaas*) hepian, gogysgu, dargysgu, lledgysgu, huno, darhuno, cyntuno; hurtio, syfrdanu; gwneuthur yn benfeddw, yn syfrdan, yn lledfeddod, *neu* yn benysgafn; gwneuthur yn gysglyd *neu* yn farwaidd.

Dozen, *s.* (Ff. *douzaine;* Is. *dozyn;* Sw. *dussin;* D. *dusin;* It. *dozzina;* Al. *dutzend*) deuddeg, dwsin, dwsen, hanner drefa.

Dozens (indefinitely) — degau, dwsinau, dwseni.

Dozen, *a.* deuddeg.

A dozen men—deuddeg o wŷr; dwsin o ddynion; deuddeg dyn.

Dozer, *s.* (o *doze*) hepianwr, gogysgwr, lledgysgydd.

Doziness, *s.* (o *dozy*) cysgadrwydd, cysglydrwydd, trymsyrthni, syrthni, trymluogrwydd, trymder, cysgrwydd, cysgni, marweidd-dra, hepioldeb.

Dozing, *s.* (o *doze*) hepian, cysgad, gogysgad, darhunad, cyntun.

Dozy, *a.* (o *doze*) cysglyd, swrth, trymswrth, trymluog, trymaidd, trwm, hepianllyd, marwaidd, musgrell, trymhyrddig, cysglyd, syrthlyd, trymllyd, pendrwm.

Drab, *s.* (S. ac Is. *drabbe*) puten, putain, dyhiren, dyhirog, putain i bawb, huran; budrog, budrogen, dwgan, llaesen, hafnen, hafnai, hafren, llodren, swgan; swga laesbais lodrog.

You filthy drab!—y fudrog frout!

Drab, *s.* (Ff. *drap;* It. *drappo*) gellfrethyn, brethyn tewgryf.

Drab, *v. n.* puteinio, budrogi; cymdeithasu â budrogod.

Drab, *a.* lledlwyd, llwydwyn, dwn, gell, dulwyd, gwrm, arddyfrych.

Draba, *s.* (Gr. *drabê*) llysiau y bystwn, llysiau yr ewinor.

Drabbing, *s.* cydymaith puteiniaid, cyfeillachwr â dyhirogod, &c.; budrogwr, dyhirogwr.

Drabble, *v. a.* (o *drab*) budro, budrogi, budreddu, diblo, caglu, llodro; gwlychu a diwyno; llusgo drwy y dwr a'r baw; llusgo mewn llaca.

Drabble, *v. n.* pysgota barfogion â llinyn hir a genwair; genweirio barfogion.

Drabbling, *a.* budrol, budrogol, diwynol; yn pysgota barfogion.

Drabbling, *s.* pysgotiad barfogion, genweirio barfogion, pysgota barfogion.

Drabbler, *s.* (o *dabble*) llodrhwyl.

Drachm, } *s.* (Gr. *drachmê;* Ll. *drachma;*
Drachma, } It. *dramma*) dram=wythfed ran
Dram, } unas.

Drachma, *s.* darn bath yn Groeg gynt, gwerth 7 ceiniog a 3 ffyrling.

Dracina, } *s.* (Ll.) *draco;* Gr. *dracôn*) dreig-
Dracine, } nur, dreigwaednur = defnydd
Draconin, } lliwiol y sylwedd â elwir dreig-
Draconine, } waed.

Draco, *s.* (Ll.) Draig, y Ddraig=cydser gogleddol, yn cynnwys, yn ol Fflamsteed, 80 o ser: hudlewyrn.

Dracocephalum, *s.* (Gr. *dracôn* a *cephalê*) dreigben, pen y ddraig=math o blanigion tramor.

Dracontic, *a.* (Ll. *draco;* Gr. *dracôn*) dragonig; perthynol i'r amser â gymmer y lleuad i wneuthur un cylchdro cyflawn.

Dracontium, *s.* (Ll. *draco*) dreiglys yr India.

Dracunculus, *s.* (Ll.) dreigyn; llysiau y ddraig, dreiglys.

Drad,† *a.* (S. *dræd*) ofnadwy, erchyll.

Draff, *s.* (Is. *draf, droef*) gwaddod; soeg, soegion, gweisgion; golchion, golchionach; olion, ysborion, gwehilion, gohilion, ffwlbri, ffwlach, cibau, sorod.

Draffish, *a.* diwerth, diles, gwael.

Draffy, *a.* gwaddodlyd, gwaddodog; soeglyd, gweisgionllyd, soegaidd; diwerth, gwael, diles.

Draft, *s.* (o *draught*, a hwnw o *drag*, *draw*) tyniad, tyn, tynfa, tynedigaeth, llusg, hwys; tyndaleb, tynysgrif, talbar; cynllun, darlun, braslun, brasddarlun, brasgynllun, darluniad, cynddelw, amlinell; y dyfnder â ofyn llong i nofio ynddo; brasysgrif, brasysgrifeniad, brasdyniad.

Draft, *v. a.* tynu; darlunio, cynllunio, braslunio, brasddarlunio, amlinellu, llinellu, brasdynu, dylunio; tynu allan, dewis, dethol, dydoli.

Drafthorse, *s.* tynfarch, march tyn, march tynu, ceffyl tynu, menfarch, ceffyl gwaith.

Draftox, *s.* ych tyn, ych tynu, ych gwaith, eidion tynu.

Drafts, *s. pl.* gwyddbwyll.

To play at drafts—chwareu gwyddbwyll, gware gwyddbwyll.

Draftsman, *s.* tyniedydd, tynwr, cynlluniwr, brasluniwr, lluniedydd, arfelydd, darluniwr, dyluniwr.

Drag, *v.* (S. *dragan*; Is. *draagen*; Al. *tragen*; Ll. *traho*) tynu; llusgo, dylusgo, dragio, ysdragio; ymlusgo; llusgrwydo, rhwydlusgo; pysgota â thynrwyd *neu* lusgrwyd; llusgo y llawr.

To drag along—dylusgo.

Drag, *s.* llusg, càr llusg, ysled, ysledfen, tyngar; og lusg, oged lusg, og fras; llusgrwyd, tynrwyd, ballegrwyd; tynfach.

They gather them in their drag—cynnullant hwynt yn eu ballegrwyd (*Hab.* i. 15).

Dragchain, *s.* cadwyn lusg, tid lusg.

Draggle, *v.* (o *drag*) llusgo, llodro, diblo; llusgo *neu* ymlusgo yn y tom; ymddiblo; llusgo mewn llaca; gwlychu a diwyno; budro, budrogi; bod yn llusgo yn y tom.

Draggletail, *s.* llaesen, yslebren, yslebog, diblen, yslabi, dwgan, hafnai, caglen, diblydd, dibles, hafnen, budrog, swgan.

Dragman, *s.* llusgrwydwr, tynrwydwr; pysgotwr â thynrwyd *neu* lusgrwyd.

Dragnet, *s.* llusgrwyd, tynrwyd, rhwyd dyn, rhwyd dynu, ysgubrwyd.

Dragoman, } *s.* (It. *dragomanno*; Ff. *truche-*
Drogoman, } *man*; Cal. *turgaman*) cyfieith-
Drogman, } ydd, cyfieithwr, deonglwr, lladmerydd.

Dragon, *s.* (Gr. *dracôn*; Ll. *draco*; Gw. a C. *draig*; Al. *drache*) draig; dragon.

Dragon (in astronomy)—Draig, y Ddraig.

Rouge dragon—draig goch.

Sea-dragon — morddraig, draig y môr, draig môr.

Snap-dragon—trwyn y llo, trwyn llo.

Dragon-beam, } *s.* dreiglath, dreigarn.
Dragon-piece, }

Dragonet, *s.* (o *dragon*) dreigan, draig fechan; dreigbysg.

Dragon-fish, *s.* dreigbysg.

Dragon fly, *s.* gwas y neidr, gwaell y neidr, gwaell neidr, chwildarw.

Dragonish, *a.* dreigaidd, dreigiol; fâl draig; fâl y ddraig.

Dragonlike, *a.* dreigaidd, dreigiol; fâl y ddraig; tanllyd; ffyrnig, dywal, ffroch.

Dragons, *s.* llysiau y ddraig, dreiglys.

Dragon's-blood, *s.* (*dragon* a *blood*; S. *dracanblod*) dreigwaed, gwaed y ddraig=math o sudd â geir o wahanol blanigion.

Dragon's-blood tree — pren dreigwaed, dreigwaedwydden.

Dragon's-head, *s.* dreigben, pen y ddraig.

Dragon's head and tail—pen a llosgwrn draig; y ddau bwynt lle y croesa planed yr heulrawd.

Dragon's-shell, *s.* dreigblisg=math o frenig, neu lygaid myheryn.

Dragon's-water, *s.* dreigwy=math o blanigyn neu lysieuyn.

Dragon-wort, *s.* llysiau y ddraig, dreiglys.

Dragoon, *s.* (Ff. ac Ysp. *dragon*; Al. *dragoner*; Ll. *draconarius*) marchfilwr; garmwyn, dragoniad; pedfarchog: *pl.* pedfarchwys.

Dragoon, *v. a.* gormesu, gormeilio, *neu* gaethiwo drwy filwyr; gormesu, gormeilio, dygn flino, erlid, blino, aflonyddu, dirgymhell, gorfodi.

Dragonade, *s.* gadawiad lle i raib a chynddaredd milwyr; garmwynawd.

Drag-sheet, *s.* llusglen, nawf-angor.

Drail,† *v.* (Is. *treillen*)=*Draggle*.

Drain, *v.* (S. *drehnigean*) dyhysbyddu, dysbyddu, sychu, hysbyddu, dysychu, arloesi, arllwys, hyspu, gwythu, hidlo, dyhidlo, sochi, rhidio; gwaghau; troi *neu* dynu dwr ymaith; rhedeg ymaith yn raddol; dyferu; cleisio, tanrigoli, dyferffosi.

They drained his purse—hwy a waghasant *neu* a arlloesasant ei god ef.

To drain land—sychu tir; dyhysbyddu tir.

Drain, *s.* dyferffos, dyfrffos, gwehynffos, gwyffos, gwythreden, ystrym, ffrydle, soch, yslwch, gwyth, dyfrle, rhidys, gofer, merai; clais; rhigol, cwysig, tanrigol.

Drainable, *a.* hysbyddadwy, dyhysbyddadwy, hyhysp, hysych; â ellir ei ddyhysbyddu, &c.

Drainage, *s.* dyhysbyddiaeth, hysbyddiaeth, dysbyddiad, hysbyddiad, dyhysbyddiad.

Drained, *p. p.* hysbyddedig, &c.; dyhysbydd, hysp, sych, gwag; gwedi ei ddyhysbyddu, &c.

Drainer, *s.* hidlyr, hysbyddyr, dyhysbyddai, dysbyddydd, sychydd, sychiedydd, dysychydd.

Draining, *s.* dyhysbyddiad, hysbyddiad, dysbyddiad, tanrigoliad, hyspiad, dyferffosiad, dyfrffosiad, dysychiad; dyhysbyddiaeth, dysbyddiaeth.

Thorough draining—dysbyddiad trwyadl, &c.; tryddysbyddiad, tryddysbyddiaeth.

Draining plough—arad hysbyddu, aradr dyhysbydd, gwyth-aradr.

Drake, *s.* (Al. *enterich*; D. *andrick*; Sw. *andrak*) adiad, ceiliog hwyad, barlad.

He makes ducks and drakes of his money—mae efe yn gwastraffu *neu* yn afradu ei arian; y mae efe yn taflu ymaith ei arian.

Drake, *s.* (Ll. *draco*) dreigon, corfagnel, magnel bychan.

Dram, *s.* (talfyriad o *drachma*) dram=yr wythfed ran o unas, neu 60 gronyn: rhywfaint, syrnyn, tipyn, ychydigyn, llonaid gwniadyr; trafiwnc, darlwnc, llymaid, llymeidyn, cegaid, llwnc, trancell, toslwnc; gwirod, gwirod poeth: bath o werth 7½c., dracmon.

I wish he had a dram of judgment—dymunwn pe bai ganddo lonaid gwniadyr o ddeall *neu* ddirnadaeth; dymunwn pe bai ganddo gymmaint a chnewullyn o ddeall *neu* ddirnadaeth.

Dram-houses—gwirottai, llymeittai.

Dram-palaces—llynclysoedd, llync-balasau, llymeidlysoedd.

Dram-drinker—gwirotyn, gwirotai, llymeitiwr gwirod.

Ten thousand drams—deng mil o sylltau (1 *Cron.* xxix. 7).

Threescore and one thousand drams of gold—un fil a thri ugain o ddracmonau aur (*Esra* ii. 69).

Drama, *s.* (Gr.) chwaryddiaeth, chwaroniaeth, chweroniaeth, chwareueg, drychfarddas, drychaweniaeth, drychfarddaeth, chwareugerdd, chwareugan, chwargerdd, chwareuwawd, chwarewaith, drychwareu, ffedfarddas; cymwawd; tristwawd.

Dramatic, } *a.* (Gr. *dramaticos*) chwaryddol,
Dramatical, } chwaronol, chweronol, drychwareuol, drychwareol, chwareugerddol, chwargerddol, drychfarddol, drychfarddonol; chwareufaol, chwarwyfaol; chwarëyddol, chwerigol, dynwaredol.

Dramatist, *s.* chwareufardd, chwaronydd, chweronwr, chwarawdur, chwarawdwr, chwarawonydd, awdwr chwareon, ysgrifenydd chwareuon, chwareuonydd.

Dramatize, *v. a.* chwaryddoli, chwaronoli, chwareuganu, chwareufarddoni, drychfarddoni, drychbrydu; cyfansoddi ar ddull chwareu *neu* chwareugerdd.

Dramurgy, *s.* (Gr. *drama* ac *ergon*) chwarofyddiaeth, drychwareueg, gwyddor chwaryddiaeth.

Drape, *v. a.* (Ff. *draper*) golofi; trefnu defnyddiau at wisgoedd; †gwneuthur brethyn *neu* lian; † cellwair.

Drape-sheep — defaid cwliedig, defaid gwrthod, y cwliedigion.

Draper, *s.* (Ff. *drapier*) golofydd, golofwr, golofwerthwr, golofwerthydd; brethynwr, brethynydd; llieinwr.

Woollen draper—brethynwr, brethynydd, gwerthwr brethynau, masnachwr brethynau, brethyn-werthwr.

Linen draper—llieinwr, llieinydd; gwerthwr llieiniau, masnachwr llieiniau, llianwerthwr, llieinwerthwr.

Drapery, *s.* (Ff. *draperie*; It. *draperia*) golofyddiaeth, golofyddiant, golofiaeth; dilladwaith; brethyniaeth; brethyn, brethynau; defnydd dillad, golofnwyddau; dillad, gwisg, gwisgad, trwsiad; dilladiad.

Drapery (in painting and sculpture)—golofyddiaeth, golofyddiant, golofiaeth, gwisg, dillad, dilladiad; llun a dulliau gwisg *neu* ddillad; golofwaith.

Drapet,† *s.* (o *drape*) brethyn; huling, teisban.

Drastic, *a.* (Gr. *drasticos*) grymus, cryf, effeithiol, nerthol, gweithiol, gweithgar, cryfweithiol.

Draugh, *s.*=*Draff.*

Draught, *s.* (o *draw, drag*) tyniad, tyn, tynfa, llusg, tynedigaeth, hwys, ymegnïad; trafwnc, trafwng, trancell, darlwnc, darlwng, tarlwnc, tarlwng, llwnc, llymaid; tyn o ddiod, tyniad o ddiod; cynllun, darlun, braslun, brasddarlun, brasgynllun, darluniad cyntaf, cynddelw, amlinell; darluniad, dysgrifiad; cynllun ysgrifen, brasysgrifen, brasysgrif, brasgrifiad, brasysgrifiad, brasdyniad; rhagysgrif, rhagysgrifen; dyl cyfnewid, talbar, tyndalèb, tynysgaif, ysgrifen dynu; helfa, traill; soch, gwehynffos, gëudy, carthle; tynnifer; tynalluoedd; dyfnder, dyfnder o ddwfr, gwehyn; tynblastr, tynsugaethau.

Draught (in commerce)—tyniad y dafol; tyniad y clorianau; colled mewn pwysau; tyniad, pwysdyniad.

Draught of a ship—tyn, tyniad, *neu* dynfa llong o ddwr wrth nofio; y dyfnder dwr à ofyn llong i nofio ynddo; y dyfnder à dyno llong o ddwfr wrth nofio; y dyfnder y sudda llong mewn dwr; tyn llong; gwehyn llong.

A ship of twelve feet draught—llong yn gofyn 12 troedfedd o ddwfr i nofio; llong yn tynu 12 troedfedd o ddwr; llong 12 troedfedd ei thyn, ei thyniad, *neu* ei thynfa; llong ddeuddeg troedfedd ei gwehyn.

Draught (in fishing)—helfa, traill, tyn, tynfa; tyn, tyniad, *neu* dynfa yn y môr à thynrwyd.

Draught of fishes—helfa, traill, *neu* dyn o bysgod.

The miraculous draught of fishes—yr helfa wyrthiol *neu* ryfeddol o bysgod.

Draught of soldiers—tyniad o filwyr; nifer o filwyr wedi eu tynu allan o gorff y llu; gwahanlu, gwahan-filwyr, tynfilwyr, tynluoedd.

Angle of draught—tynongl, tynelin, ongl dyn.

Draught cattle—anifeiliaid gwedd, anifeiliaid gwaith, tynfilod.

Draught tree — tynlath, tynbren, trawst men, llath cerbyd, fforchwain.

A quick draught of goods—tyniad cyflym ar nwyddau; hywerthedd nwyddau; cyflym werthiad nwyddau.

Draught, *v. a.* tynu, tynu allan, llusgo; galw allan, galw.

Draught-hooks, *s. pl.* tynfachau.

Draught-horse, *s.* tynfarch, march tyn, march tynu, ceffyl tynu, menfarch, ceffyl gwaith.

Draught-house, *s.* carthdy, tomdy, ysgothdy, geudy, arloesdy.

Draughts, *s. pl.* gwyddbwyll, chware gwyddbwyll.

To play at draughts — chwareu gwyddbwyll, gwareu gwyddbwyll.

Draughtsman, *s.* tyniedydd, tynwr, lluniedydd, cynlluniwr, arfelydd, brasluniwr, darluniwr, dyluniwr, darluniedydd; rhagysgrifydd, cynysgrifenwr; gwirotyn, gwirotai, llymeitiwr, yfwr, diotwr, potiwr.

Draw, *v.* (S. *dragan*; Ll. *traho*) tynu; llusgo, dylusgo; arwain; denu, llithio, hudo, darbwyllo; llunio, llinellu, darlunio, dylunio, dysgrifio, lluaweddu; tynu cynllun, ysgrifenu cynllun, cynllunio ysgrifen; erthynu; sugno; gwallofi, gwahenu; gwehynu; dwyn, cynnyrchu; cyfansoddi; derbyn.

To draw asunder — tynu oddi wrth eu gilydd; tynu y naill oddi wrth y llall; dryllio; tynu yn ddarnau; ysgaru; esgaru, gwahanu, neilltuo, dydoli; athrywyn, athrywynu.

To draw back—tynu, llusgo, galw, *neu* gilio yn ol; dattynu, gwrthdynu, gwrthlusgo; cilio, encilio, gwrthgilio, cildynu; tynu ato; tyn ei eiriau ato; tynu ei air yn ol; tynu ymaith; gwrthod cyflawnu addewid; rhuso; gomedd, nacäu, naghau, bwrw ymesgus; llaesu, llacäu; tynu yn wysg ei gefn; cilio yn ei gwyn; bwyta ei eiriau; llyncu ei eiriau; tynu ei gyrn ato.

To draw blood—tynu gwaed; sugno gwaed; gollwng gwaed; peri gwaed ar un.
To draw a bow—tynu bwa; annelu bwa; dolystumio bwa.
To draw breath—tynu anadl; gwehynu anadl; anadlu, chwythu, gwyntio; cymeryd, cyrchu, cyrhaedd, *neu* hercyd anadl.
To draw a breast—sugno bron, tynu bron, dyfnu bron.
To draw a cheque—tynu twyeb, ysgrifo talbar, tynu talbar.
To draw air—tynu awyr, sugno awyr; tynu awyr i mewn; yfed awyr.
To draw down—tynu i lawr; dwyn i lawr; arwain i lawr; olrhain, olrheinio; hanu.
To draw liquor—gollwng dïod, gellwng dïod; heilio, trullio, gwallofi, gwallaw, dywallaw; tynu dïod.
To draw dry — dyhysbyddu, hysbyddu, dysbyddu; hyspu, gwaghau, arloesi, arllwys; tynu *neu* ollwng allan yn llwyr.
To draw forward, } tynu yn mlaen; myned
To draw on, } yn mlaen; myned rhagddo; denu, llithio, hudo; neshau, nesu, dynesu, dyneshau; tynu *neu* ddyfod yn agos.
To draw poultry—diberfeddu dofednod; tynu perfedd adar dofion; tynu dofadar.
To draw in—tynu i mewn, tynu i fewn; tynu yn nghyd; cyfyngu; tynu ato; casglu, cynnull; denu, hudo, llithio, darbwyllo.
To draw lines—llinellu; tynu llinellau; llinynio; gwneuthur llinellau.
To draw near, } tynu yn agos; agoshau,
To draw nigh, } agosi, neshau, nesu, dynesu, dyneshau; dyfod hyd; bod yn agos; dyfod yn agos; dyfod ger llaw; dawodi; tynu at; gofyn.
To draw near to the birth—dywyddu; bod yn agos i esgor; tynu at yr enedigaeth; agoshau at eni.
To draw out—tynu allan; dwyn *neu* ddygyd allan; llusgo allan; gwahenu, gwehynu, dyhysbyddu, hysbyddu, dysbyddu; tynu; estyn *neu* ystyn allan; estyn, ystyn, estynu, hwyhau; lledu; tynu o hyd; gohirio, oedi; dwyn allan; cael allan; tynu o; trefnu.
Draw off—tynu ymaith, tynu ffwrdd, tynu i ffwrdd; tynu o.
To draw on — tynu yn mlaen; myned yn mlaen; myned rhagddo; dwyn yn mlaen; agoshau, &c.; denu, llithio, hudo; achosi, peri, achlysuro; dwyn ar; tynu ar.
To draw to—tynu at; attynu; llithio, hudo.
To draw together — cyttynu; tynu yn nghyd; casglu yn nghyd; tynu at eu gilydd.
To draw towards, } tynu tuag at; tueddu
To draw toward, } tuag at; tynu at.
To draw toward evening — hwyrhau; myned yn hwyr; tynu yn hwyr; ucheru.
It draws toward evening—mae hi yn hwyrhau; mae hi yn myned yn hwyr; mae hi yn tynu at yr hwyr; hi a aeth yn hwyr; hwyrhaodd; mae yn tynu at y nos; ucherodd y dydd.
To draw up—tynu i fyny; llusgo i fyny; codi, dyrchafu; cyfansoddi, trefnu; cattrefnu, byddino.
To draw up an army to the city—arwain *neu* dywys byddin i fyny at y ddinas.
To draw water—codi dwfr, tynu dwfr, gwehynu dwfr, gwahenu dwr, gwehyn dwr.
To draw a pond—dysbyddu llŷn, sychu llŷn.
To draw lots—tynu coelbreni; tynu cytysau; bwrw coelbren.
To draw money—tynu arian; codi arian.
To draw a sword—tynu cleddyf; diweinio cleddyf; noethi cleddyf; dysbeilio cledd; tynu cledd o'r wain.
To draw by scent—olrhain, adryweddu, adrywyddu, edryweddu, tryweddu, trywyddu; tynu yr adrywedd; dylyn wrth yr adrywedd; arwyntio; cael arwynt, edrywedd, *neu* adrywedd y pryf; cael cyfod ar y pryf; dylyn ol traed.
To draw near to a close—tynu at derfyn; tynu at ddiwedd; talmu.
Draw, *s.* tyn, tyniad, llusg; cwtws, coelbren, chwaen, rhan.
Drawable, *a.* tynadwy, llusgadwy.
Drawback, *s.* dattyniad, adtaliad, adtal, tyniad yn ol, taliad yn ol; colled, coll; anfantais, dattal, dattaliad.
Drawbridge, *s.* ysgrogell, pont godi.
Drawee, *s.* (o *draw*) tynai, y tynai; yr un y tyner arno; talwr dyl cyfnewid.
Drawer, *s.* tynwr, tyniedydd, tynydd, llusgwr, llusgydd, gwehynwr, gwehynydd, gwahenydd; lluniedydd, lluniwr, darluniwr, darluniedydd, darlunior, darluniawdr; deillydd; traill, cloer, llogawd, cilior, llogell, treillyn, tyngell; craff.
Drawer of liquors—gwallofydd, gwallofwr, gwallofiad, heilyn, trulliad, dïodwas, tafarnwas: *f.* heilynes, gwallofes, trulliades, gwallofyddes, gwallofiades.
Drawer of water—gwehynydd, gwahenydd, tynwr, *neu* dynydd dwfr.
Chest of drawers—treillgist, cist logellog, llogellgist.
Tooth-drawer—deintgraff, danttynydd.
Drawers, *s. pl.* isglos, islodrau, islawdr.
Drawing, *s.* tyniad, llusgiad, tyn, tynfa, tynediaeth, llusg, hwys; darlun, llun, arlun, arluniad, darluniad, darlinelliad, dyluniad, darluniawd, llinelliad, paentiad; darluniaeth, darluniodraeth, arluniaeth.
Drawing school—darlunfa, ysgol arlunio, ysgol ddarlunio, ysgol dynu.
Drawing-knife, } *s.* rhasgl.
Draw-knife, }
Drawing-master, *s.* athraw arlunio, athraw darlunio, athraw darluniaeth, arlunfeistr.
Drawing-room, *s.* cyfarchfa, cyfarchgell, ystafell ymgynnull, ystafell gyfarch; cilgell, encilfa; cyfarchgelliaid, ymgynnulliaid.
Drawing-slate, *s.* tynlech, darlunlech, marm du.
Drawl, *v.* (Is. *draalen*) geirlusgo; llusgo ei eiriau *neu* ymadrodd; safndrymu; bod yn safndrwm; dywedyd yn hwyrdrwm *neu* yn annyben; oeriain ei eiriau; siarad fel un meddw *neu* hanner meddw.
Drawl, *s.* geirlusg, geirllaesrwydd, safndrymedd, musgrellni ymadrodd.
Drawling, *a.* safndrwm, (*f.* safndrom), geirllaes, tafottrwm, geneudrwm, geirlusg, geir-

lusgol, amadlaes, musgrell; llaes ei chwedl; trwm ei dafod; hwyrdrwm ei eiriau.

Drawn, *p. p.* (o *draw*) tynedig; à dynwyd; gwedi ei dynu; llusgedig, &c.; tyn, (*f.* ten), cyfartal, cydbwys, cyfiol.

Drawn bow — bwa annelog, baw ar annel.

Drawn sword—cleddyf noeth, cledd diweiniedig.

Drawn game—chware cydbwys *neu* annherfynedig; ymdrech cydbwys, cyfartal, anmhenderfynol, *neu* annherfynedig.

Drawn fox—llwynog diberfeddedig; cadnaw wedi tynu ei berfedd; llwynog tyn, llwynog tynedig.

Drawn out—dysbyddedig, dysbydd, hysbyddedig, gwag, arlloes, arllwysedig.

Easily drawn—hydyn; hawdd ei dynu; hawdd i'w dynu.

Drawn-battle, *s.* ymladd cydbwys, ymladd tyn, ymladd anmhenderfynol, brwydr den, brwydr gydbwys, cad ammhëus; brwydr heb droi o un tu.

Drawn-butter, *s.* ymenyn tawdd, ymenyn toddedig.

Drawnet, *s.* (*draw* a *net*) brasrwyd, tynrwyd adara.

Draw-well, *s.* tynffynnon, cordffynnon, cortffynnon, ffynnon hirgord=ffynnon ddofn y codir dwfr o honi à chordyn neu reffyn hir.

Dray, } *s.* (S. *dræge*; Ll. *trahea*) càr llusg,
Draycart, } càr hir, tyn-gar, ysledfen, ysled, càr darllawydd.

Dray-horse, *s.* ceffyl càr llusg, ceffyl tyn-gar, march ysled, ysledfarch.

Drayman, *s.* gyrwr càr llusg, car-yrwr, gyriedydd càr llusg.

Dray-plough, *s.* arad llusg, aradr llusg, llusgarad.

Drazel, *s.* (*Ff. drosleese, drôle?*) budrog, budrogen, hafnai, hafnen, dwgan, yslebog, yslebren.

Dread, *s.* (S. *dræd*) ofn, arswyd, ofn mawr, dychryn, braw, dychryndod, echryn, echryd, swyd, arynaig, orn, argysswrw, argysswr; parchedig ofn; rhŷn, achreth, ysgryd.

Dread and terror—ofn a dychryn, rhŷn a gosgryn.

Heavy dread—trymfraw, oerfraw.

Dread, *a.* ofnadwy, arswydlawn, arswydfawr; i'w ofni drwy barch; i'w barchus ofni; parchadwy, parchedig, gorhybarch, uchelbarch; i'w arswydo; erchyll, echrydus, dychrynllyd, arswydus, arswydol.

Dread sovereign — frenin goruchaf *neu* uchelbarch; oruchaf *neu* ardderchocaf frenin; arswydlawn frenin; benadur ofnadwy; benadur arswydfawr.

Dread, *v.* ofni, arswydo, aryneigio, argyssyru; ofni yn fawr; mawr ofni; crynu, dychrynu, *neu* ofni rhag.

Dreadable,† *a.* ofnadwy; i'w fawr ofni.

Dreader, *s.* ofnwr, arswydwr, crynwr rhag.

Dreadful, *a.* ofnadwy, erchyll, echryslawn, dychrynllyd, arswydus, arswydlawn, arswydol, dychrynadwy, irad, girad, erch, cethin, anaele, echrynol; hybarch.

Dreadfulness, *s.* arswydolrwydd, arswydlonedd, arswyduswydd, dychrynllydrwydd, arswydfawredd, erchylldod, erchylder, iradedd, echrysder, echryslonedd.

Dreadless, *a.* diofn, diarswyd, difraw, diddychryn, diarynaig; hy, hyf, eofn, eon, ewn, anofnus.

Dreadlessness, *s.* anofn, diofnedd, anofnedd, diofnogrwydd, difrawder; anarswyd; hyfder, eondra, eonder, calondid, dewredd.

Dream, *s.* (Is. *droom*; D. a Sw. *drŏm*; Al. *traum*) breuddwyd; gweledigaeth drwy hun; ffoldyb, gwag dyb, gofregedd, coeg ddychymyg, coegbeth, tyb anhygoel.

A vain dream—gwag freuddwyd, breuddwyd gwag.

In a dream—mewn breuddwyd; trwy hun; trwy gwsg.

Troubled with dreams—breuddwydiog.

To interpret dreams—deongli breuddwydion.

I had a dream, which was not all a dream —breuddwydiais freuddwyd, ac nid breuddwyd oll.

Dream, *v.* breuddwydio; gweled breuddwyd; gweled mewn breuddwyd; gweled drwy hun; gweled drwy gwsg; gwagdybio, ymleferydd, dychymygu.

Dreamer, *s.* breuddwydiwr, breuddwydydd, breuddwydwr; dychymygwr, ffoldybiwr, hurtyn, hurthgen; diogyn; breuddwyd o ddyn.

Dreamful, *a.* breuddwydiog, breuddwydiol; llawn breuddwydion.

Dreaming, *p.* yn breuddwydio, gàn freuddwydio, &c.; breuddwydiol; hwyrdrwm, trymhyrddig, trymluog, llyferthin, musgrell, llaes, diogswrth, swrth, cysglyd; hurt, pwl, synwyrbwl, pendew.

A dreaming fellow—breuddwyd o ddyn; dyn hwyrdrwm, trymhyrddig, *neu* synwyrbwl; hurthgen, hurfyn, hutyn, cadafael.

Dreamingly, *ad.* mewn breuddwyd; fâl un à fai mewn breuddwyd; yn hwyrdrwm, &c.

Dreamless, *a.* difreuddwyd.

Dreamy, *a.* breuddwydiog, llawn breuddwydion.

Drear,† *s.* (S. *dreorig*) ofn, arswyd; erchylldod.

Drear, *a.* hyll, erchyll, cethin, erch, echrydus, echrys, echryslawn; gwyll, gwrm; prudd ac unig, prudd-unig.

Drearihead, } † *s.* (o *dreary*) erchylldod, er-
Dreariment, } chylldra, hyllder, erchyllrwydd.

Dreariness, *s.* erchylldod, erchyllder, erchylldra, erchyllrwydd, hyllrwydd; prudd-der unig, prudd-unigedd; pruddineb, ansirioldeb, anhylonrwydd, tristwch.

Dreary, *a.* (S. *dreorig*) erchyll, hyll, erch, cethin, echrydus, echrys, echrysol; prudd ac unig; prudd-unig; gwyll, gwrm, caddugaidd; anhylon, ansiriol, prudd, trist, tristlawn, athrist, galarus, gresynol, gresynus, ingol, ing, blin, llwm.

Dredge, *s.* (*Ff. drège*) treillrwyd, rhwyd llymeirch, tynrwyd llymeirch, llusgrwyd llymeirch, llymeirchrwyd; treillyd, brithyd; ceirch a haidd wedi eu cydhau.

Dredge, *v. a.* treillio, treillrwydo; pysgota à threillrwyd; dàl à threillrwyd.

Dredge, *v. a.* (*Ff. dragueˀ*) goflodio, goflodi; ysgeintio à blawd *neu* beillied.

Dredger, *s.* treilliwr, treillydd, treilliedydd, pysgotwr llymeirch.

Dredger, } *s.* goflodydd, goflodyr, blod-
Dredging-box, } flwch, blwch goflodio, treillflwch, goflodgist.

Dredging, *s.* treilliad, treilliant.

Dredging-machine, *s.* treillbeiriant, treill-ermig, peiriant treillio.

Dree,† *v. a.* (S. *dreah*) goddef, dyoddef.

Dregginess, *s.* (o *dreggy*) gwaddodogrwydd, gwaddodlydrwydd, gwaddogrwydd, lleidiogrwydd; brynti, bryntedd, bryntni, budredd, annheredd; gwaddodiad.

Dreggish, *a.* gwaddodaidd, gwaddodlyd, gwaddodog, llorionllyd; brwnt, budr, afian.

Dreggy, *a.* (o *dregs*) gwaddodlyd, gwaddodog, ffiesog, rhwtwsog, rhytionllyd, llorionaidd, lleidiog, brwnt, budr, afian, annher.

Dregs, *s. pl.* (Sw. *drägg*; D. *drank*) gwaddod, gwaelodion, gwaddodion, llorion, rhytion, rhwtion, rhwtws, sorod, swrwd, llwrwg, ffies, gwehilion, gohilion, sothach, ffwlbri, ysgarthion, ysgubion, gwrthodion, ysborion, anmhuredd.

The dregs of the people—gwehillon y bobl; yr adlawiaid, y gwreng, y werinos, yr adfaon.

The dregs of a distemper—gweddillion clefyd.

Drench, *v. a.* (S. *drencean*, *drencan*; Al. *tränken*; Is. *drenken*) trochi, gwlychu, tochi, mwydo, gwlychu drwyddo, tryfwydo, trwytho; rhoi trochfa, boddfa, *neu* olchfa i; golchi; gorgothi, dirgothi.

Drench, *s.* trafiwnc, trancell, trafiwng, tarlwnc, tarlwng, darlwnc, toslwnc; dogn o gyffyriau i anifail; meddyglyn meirch; ysgothlyn, dirgothlyn, dirgyffyr; gorfodlwnc, casiwnc; gwlychiad, gwlychfa, trochfa.

Drencher, *s.* gwlychwr, mwydwr, tochydd, trochydd; trancellwr; rhoddwr cyffyriau i anifeiliaid.

Dress, *v.* (Ff. *dresser*) gwisgo, dilladu; addurno, trwsiadu, trwsio, gwychu, harddu; trin; gwrteithio, cyweirio; diwyllio, cyffeithio; taclu, tacluso, hatru; rhesu, gwneuthur yn rhes, rhibynio, rhibio.

To dress one's self—ymwisgo, ymddilladu, ymdrwsio, &c.; gwisgo am dano ei hun.

To dress anew—adnewyddu, ail gyweirio, adgyweirio; cyweiriaw o newydd; llyganu.

To dress cloth—trin brethyn, taclu brethyn.

To dress leather—cyffeithio lledr, cyweirio lledr, trin lledr.

To dress land—diwyllio tir, gwrteithio tir, trin tir; amaethu, llafurio.

To dress meat—trin bwyd, cyweirio bwyd; arlwyo, coginio; gwneuthur bwyd; parotöi bwyd.

To dress a tree—ysgythru pren, amysgythru pren, trin pren.

To dress flax—breuanu, heislanu; trin llin.

To dress wool—chwalu gwlan.

To dress a wound—trin archoll, cyweirio archoll; trin archollion.

To dress a child—trin plentyn; gwisgo plentyn.

To dress a horse—trin march, taclu march.

To dress curiously—hoewi, pincio, gwychu, twtneisio; gwisgo yn daclus.

To dress one's feet—golchi ei draed (2 *Sam.* xix. 24).

To dress up a room—cyweirio ystafell, cymmoni ystafell, trwsio ystafell.

To dress a dead body—trin *neu* gyweirio corff marw.

Dress, *s.* gwisg, dillad, gwisgad, trwsiad, diwyg, addurn, addurniad, trwa, amde, achre, achro, achris, telyw, tudded; pâr o ddillad.

New dress—gwisg newydd, newyddwisg, dillad newydd.

Dress coat—trwsgob, trwsgoban, trwsbais.

Mourning dress—galarwisg, gwrmdde.

What a dress is that?—pa fath ar wisg yw hòna? pa fath ar wisg yw hon yna? pa fath wisg yw hòna?

A man of dress—gwas dillad, dyn coegwisg, coegyn, ysgoegyn, coegwisgwr.

Dresser, *s.* (o *dress*) gwisgwr, gwisgydd, trwsiwr, trwsiedydd, trwsiadwr; dilladwr, dilledydd; ymdrwsiwr, ymwisgwr; triniwr, trinwr, trinydd, triniedydd, cyweiriwr, cyweirydd, cyffeithiwr, diwyllydd, gwrteithiwr, parotöwr, cymmonwr.

Dresser of leather — cyffeithiwr crwyn, cyweiriwr crwyn, crwynwr.

Dresser of meat—triniwr, trinwr, trinydd, cyweiriwr, *neu* gyweirydd bwyd; cog, cogydd, coges, arlwywr.

Dresser of a vineyard, } gwinllanwr, gwin-
Vine-dresser, } llanydd.

Dresser of land—diwylliwr, diwyllydd, diwylliawdr, diwylliawdwr, triniwr, *neu* wrteithiwr tir; tirdriniwr, tirddiwylliwr, tirgwylliwr.

Dresser of a tree—ysgythrwr, ysgythrydd; triniwr pren *neu* goed.

Dresser of old things, } adgyweiriwr
Dresser up of old things, } *neu* adgyweirydd hen bethau; adnewyddwr hen bethau; clytiwr; llugenydd.

Dresser, *s.* (Ff. *dressoir*) seld, trestl; cilfwrdd.

Dressing, *s.* dillad, gwisg, gwisgad, trwsiad, ymdrwsiad; tacliad, addurniad; triniad, triniaeth, triniedigaeth, gwrteithiad, diwylliad, diwylliant, diwylliawd, diwyllodraeth; gwrtaeth, achles; tirdriniad, tirddiwylliad; curfa, cosfa, cyweirfa, maeddgen, cystwy, cystwyad; parotoad.

Dressing-glass, *s.* drych ymwisgo, drych ymdrwsio, trwsddrych.

Dressing-room, *s.* ystafell ymwisgo, cell ymdrwsio, trwsgell, ystafell drwsio, ystafell ymdrwsio.

Dressings, *s. pl.* trwsfoldiau, addurnolion.

Dressing-table, *s.* bwrdd ymwisgo, bord ymwisgo, bwrdd ymdrwsio, trwsfwrdd.

Dressmaker, *s.* gwisgiades, gwisgyddes, dilledyddes, gwnyddes, trwsiades.

Dressy, *a.* (o *dress*) trwsiadus, gwisgwych, trwsiadwych, coegwisg; taclus, gwych ei wisg; dangosiadus ei ddillad.

Dreul, *v. n.* (o *drivel*?) glyfoerio, ymboeri.

Drib, *v. a.* (o *dribble*?) tocio, cwtogi, blaendori, brigdori.

Drib,† *s.* (S. *drypan*) dyferyn, defnyn, dafn.

Dribble, *v.* (o *drip*; S. *drypan*; Al. *trickeln*) defnynu, dyferu, dyferynu, dafnu, dosi, dystyllu, rhidysio, meru; glyfoerio; ymleferydd; syrthio yn wanaidd ac arafaidd.

Dribblet, *s.* (o *dribble*, yn ol *Johnson*; ond o'r C. *rhib*, yn ol *Webster*) dryllyn, manddryll, ysbil, ysbilyn, rhib, swm bychan, manswm, mansum: *pl.* dryllach, dryllynach, dryllynau, mân ddrylliau, cyrbibion, ysbilion, tipynach.

Dribbling, *s.* defnyniad, dyferiad, dafniad, meriad, dosiad, rhibiad.

Dribbling debts—mân ddyledion, dyledach, dyletach.

Drier, *s.* (o *dry*) sychwr, sychydd, dysychwr, dysychydd; craswr, crasydd; dyhysbyddwr; sychyr.

Drift, *s.* (D.; o *drive*) amcan, bwriad, tuedd, dyben, arfaeth, tueddnod, rhediad, llawn fryd, meddylfryd, cyrch, cais, gyr, gyrfa, gyriad, tynfa, hynt, hwyl, llwrw, gwaneg, sawd, nwyd, nwyth; lluwch, lluchfa, lluch, haif, hiff, hyff, hwff; hiffyn; cluder, pentwr; crocalwybr, tramwyfa danddaiarol; golwg; gwahaniaeth maint.

Drift of snow—lluwch, lluch, *neu* haif o eira.

Drift of leaves—haif o ddail; lluchfa o ddail.

Drift of ice—cluder o ia; ysysan o ia; hiff o ia.

Drift, *v.* lluchio, lluwchio, hyffio, hiffio, heifio, gwanegu, pentyru, ymdyru, cludeirio; gyru o'i flaen.

Drifting, *s.* lluchiad, lluwchiad, hiffiad, hyffiad, heifiad, cludeiriad, pentyriad, ymdyriad; lluwch, lluch, haif, hiff, hyff, hwff.

Driftsail, *s.* attalhwyl, gwaneghwyl.

Driftway, *s.* gyrffordd; ffordd gyffredin i yru anifeiliaid ynddi.

Driftwind, *s.* lluchwynt, hiffwynt, heifwynt.

Driftwood, *s.* cludergoed, hiffgoed, gyrgoed.

Drill, *v.* (S. *thirlian*; Al. ac Is. *drillen*; Sw. *drilla*; D. *driller*) ebillio, trulio; tyllu âg ebill, â thrul, *neu* â thrwyddew; tyllu; rhillio; goferu, rhidysio, suo, sïo; tynu drwy, trydynu; hyfforddi, dysgu, addysgu, cyfarwyddo, dybreithio, preithio, dysgu milwyr; dysgu a hyfforddi; tynu yn mlaen, hudo, denu, llithio.

To drill away time—gwag *neu* ofer dreulio yr amser; gwag ddifyru yr amser; diffrwytho yr amser; pencawna.

To drill (in husbandry) —rhillio; hau yn rhesi; hau yn rhilliau.

Drill, *s.* trul, trwyddew, tryddew, treiddew, ebill; rhill, rhes, rhibyn, rhibin; hyfforddiad, addysgiad, dybreithiad, preithiad; rhillyr; rhidys, goferen, aberig; ab, epa.

Turnip drill—rhillyr maip, rhillyr erfin, meiprillyr, rhill maip.

Drill-box, *s.* rhillgist, rhillflwch; yr hadflwch wrth hau yn rhilliau.

Drill-harrow, *s.* rhill-oged, oged rill, og rill.

Drill-husbandry, *s.* rhill-amaethyddiaeth, rhill-hwsmonaeth; heuad hadau yn rhilliau *neu* resi.

Drilling, *s.* rhilliad; heuad yn rhilliau *neu* resi; llian bras, rhillnwydd.

Drill-plough, *s.* rhill-arad, rhill-aradr, arad rhill.

Drily, *ad.* (o *dry*) yn sych, &c.

Drink, *v.* (S. *drincan*, *dricau*; Is. *drinken*; Al. *trinken*) yfed; dïodi; potio; llyncu, llewa.

To drink often—yfetri, ymyfed, llymeitian, dïota.

To drink off—yfed ar un trafiwnc; yfed y cwbl ar unwaith; yfed y cwbl ar un drancell.

To drink to—yfed at.

To drink one down—gorchfygu un wrth yfed; bwrw un i lawr wrth yfed; yfed un i lawr; gorchfygu, trechu, darostwng.

To drink in—sugno; sugno i mewn; tynu i mewn; llyncu i fyny; tarnu, sychu, hysbyddu.

To drink up—yfed y cwbl; llyncu y cwbl; yfed i fyny.

To drink health, } yfed iechyd; yfed
To drink to the health, } iechyd da; yfed yn gibli; yfed yn llync-destyn.

To drink and be friends—yfed ac ymgymmodi; yfed o gwpan cymmod; yfed heddychawd, yfed heddwch; cydyfed o gwpan tangnefedd; boddi yr annysgymmod mewn cwpanaid o gwrw *neu* ffiolaid o lŷn.

Trees that drink water—coed dyfradwy (*Esec.* xxxi. 14).

Drink, *s.* dïod, llŷn, dïodlyn; gwirod, gwirodlyn; peth i'w yfed: *pl.* dïodau, dïodydd.

To give one drink—dïodi un; rhoi dïod i un.

Strong drink — dïod gadarn, dïod gref, cwrw cadarn, cwrw cryf.

To fill *or* pour drink out for one—heilio, gwallaw, gwalloñ, *neu* lenwi dïod i un; heilio ar un; trullio i un.

Drink-offering—dïod-offrwm.

Fondness for drink—yfgarwch, dïodgarwch.

Fond of drink—yfgar, dïodgar.

Drinkable, *a.* yfadwy; â ellir ei yfed.

Drinkable, *s.* dïod yfadwy, yflyn: *pl.* yfolion.

Drinkableness, *s.* y cyflwr *neu* yr ansawdd o fod yn yfadwy; yfoldeb.

Drinker, *s.* yfwr, dïotwr, dïotydd, dïotai, ymyfwr, cyfeddachwr, llymeitiwr, dyn yfgar; meddwyn.

Drinking, *a.* yfgar, yfol, dïodgar.

Drinking, *s.* yfed, yfiad.

Continual drinking—yfetri, ymyfed, dïota; yfed diwala *neu* barhäus.

Excessive drinking—brwysgedd, meddwdod, gormod yfed, yfed i ormodedd.

Drinking companion—cydyfwr, cyfeddachwr, cydbotiwr, cyd-ddïotwr, cyfddïotwr, glân gydymaith.

A drinking gossip — yfwraig, cyfeddachwraig, cyfeddaches.

Given to drinking—dïodgar, yfgar, yfedgar.

A man given to drinking—dyn dïodgar, dyn yfgar, dyn yfedgar, dïodgarwr, yfgarwr, yfedgarwr, dyn dïodrydd; dyn gwingar.

A drinking bout—cyfeddach, cydyfed, term, term cyfeddach.

A drinking together—cydyfed, cyfyfed.

Drinking glass — yfwydryn, dïodwydryn, gwydryn dïod, gwydryn yfed, gwydr dïod, gwydr yfed.

Drinking cup—cwpan yfed, yfgib, yfgwpan, ban yfed, ban, dïodlestr; hirlas.

Drinking-horn, *s.* heilgorn, corn yfed, yfgorn, buelin, hirlas, ban, ban yfed.

Drinking-house, *s.* dïotty, coffïty.

Drinkless, *a.* diddïod, heb ddïod.

Drinking-money, *s.* arian yfed, arian dïod, yfarian.

Drip, *v.* (S. *drypan*, *driopan*, *dropian*) dyferu, defnynu, dafnu, dosi, meru, dystyllio, defnïo.

Drip, *s.* dyferiad, defnyniad, dafniad; dos, dafn, defnyn, dyferyn, dyfer, mèr, degryn, meryn; bargod, bondo, asbant; dyferion.

Dripping, *s.* dyferion, toddion, tawdd, cigferion.

Dripping eaves—bargod, bondo, aebant.
Dripping-pan, *s.* padell ddyferion, padell doddion, padell y toddion, dosbadell, dosban, dyferell; padell i dderbyn dyferion *neu* doddion cig yn pobi.
Dripple,† *a.* (o *drip*) gwàn, egwan, prin.
Drips, *s. pl.* dyferolion.
Dripstone, *s.* bargodlech, bargodfaen.
Drive, *v.* (S. *drifan*; Is. *dryven*; Al. *treiben*) gyru, gwthio, peri myned, hel, hela, ymlid, erlid, tarfu, dyru, taraw, taro, pwyo, gyrthio, hyrddio, burthio, procio; dirio, cymhell, annos, gwasgu, annog, twa; dwyn yn mlaen; cael ei yru; tueddu, amcanu; lluchio, hyffio; cethrain, cethrëu, cethru.
To drive away — gyru ymaith, tarfu ymaith, ymlid ymaith, gyru ffwrdd; gwasgaru.
To drive away with dogs—annos â chwn; ymlid ymaith â chwn; cŷno ymaith.
To drive away the time—treulio yr amser; difyru yr amser; pencawna.
To drive back—gyru yn ol, &c.; gyru yn wysg cefn; cilgwthio, dadyru, dadergyrio.
To drive on, } gyru yn mlaen; gyru
To drive forward, } ar; hyrddio, hyrddu; annog, annos; gwthio, ymhyrddu, ymhyrddio.
Drive on—gyr arni.
To drive out—gyru allan *neu* ymaith; ymlid allan *neu* ymaith; bwrw allan *neu* ymaith; goresgyn.
To drive together—gyru yn nghyd; cydyru; dwyso, secu, sechu.
To drive under — gyru dân, darostwng, goresgyn, curo, maeddu, mathru.
To drive off the time—oedi yr amser; gohirio, oedi.
To drive bees—lladd, mogi, mygu, tori, *neu* dynu gwenyn; gyru, bwrw, *neu* symmud gwenyn o un cwch i'r llall.
To drive before him—gyru o'i flaen; cilgwthio.
To drive all before one—gyru y cwbl o'i flaen; symmud pob rhwystr; myned yn mlaen er gwaethaf pob anhawsder; dwyn ei amcan i ben er gwaethaf pob anhawsdra.
To drive feathers—cyweirio plu, trin plu, trin pluf.
To drive the plough—cethrain; galw *neu* yru yr ychain; hela y ceffylau.
To drive a mill—troi melin.
To drive a trade—cynnal crefft.
He drives a sad trade—mae efe yn cynnal crefft sal; y mae yn dylyn drwg arferion; y mae efe yn dylyn buchedd anhyfryd *neu* fywyd aflawen.
To let a ship drive—rhoi llong i fyny i'r gwynt a'r tònau; dwyn llong gyda'r gwynt.
The ship drives—mae y llong yn llusgo ei hangor ar ei hol.
And so they were driven—a hwy a ddygwyd felly (*Act.* xxvii. 17).
Driven snow—manod, od mân, briwod; lluwch.
As white as the driven snow—cyn wyned a'r manod.
Drive, *s.* gyr, gyrfa, gwib; tro mewn cerbyd; byrdaith ar farch; gyrwib.
Drivel, *v. n.* (o *drip*, *dripple*, *dribble*) glyfoerio, glafoerio, glyioeri, ymboeri; ymleferydd, ynfydu, dotio; bod yn lledfrydig *neu* orphwyllog.
Drivel, *s.* glyfoerion, glafoerion, ymboerion, poerion: *sing.* glyfoer, glafoer, poeryn, ymboer; † glyfoeriwr, ymboerwr, ynfyd.
Driveller, *s.* glyfoeriwr, glyfoerydd, glafoeriwr, ymboerwr; un lledfrydig, ynfyd, ffol, penwan, *neu* wallgof; symlyn, ynfyd, ynfydyn, hurtyn, gwirioayn, ffol, ffwl, anwr, gwaeddan. [iad.
Drivelling, *s.* glyfoeriad, glafoeriad, ymboer-
Driver, *s.* (o *drive*) gyrwr, gyriedydd, gyrydd; cethrydd, cethrwr, cethreinwr, cethreinydd, cethreor, cethreuwr; geilwad.
Driver of a cart—menwr, cartwr, certiwr, certwynwr; gyrwr cart, men, *neu* drol.
Driver of a carriage—cerbydwr, cerbydydd, cerbytai, gyrwr cerbyd, gyriedydd cerbyd.
Ox-driver, } cethreinwr, cethreinydd,
Plough driver, } cethreuwr, cethreor, cethrwr, geilwad ychain, gyrwr ychain.
Driving, *s.* gyriad, gwthiad, gyrawd, erlid, burthiad, heliad, &c.; tueddiad, tuedd; erwch.
Driving notes—gyrnodau.
Drizzle, *v.* (Al. *rieseln*) dyferynu, defnynu, deigrynu, dafnu, defnïo, ffrwylo, gwlithwlawio, brith-wlawio; briw-wlawian, mânwlawio; disgyn yn fân ddyferion; bwrw gwlaw mân, bwrw gwlith-wlaw, bwrw briwwlaw.
Drizzle, *s.* gwlaw mân, ffrwyl, mân-wlaw, briwwlaw, brith-wlaw, gwlith-wlaw, briw-wlawiach.
Drizzling, *s.* ffrwyliad, mân-wlawiad, briwwlawiad, dyferyniad, defnyniad.
Drizzling rain=*Drizzle*, *s.*
Mild drizzling weather—lleithin arafdeg.
Drizzly, *a.* mân-wlawog, mân-wlawiog, gwlithwlawog, gwlith-wlawiog, brith-wlawiog, briw-wlawog, ffrwylaidd, ffrwylog, mânddefnynog, mân-ddyferynog; yn bwrw gwlaw mân.
Drogman, *s.*=*Dragoman*.
Droil, *v. n.* (Is. *druilen*) gweithio yn araf *neu* yn aflerw; cystegu, cystogi, ymgystegu, ymgystogi, trafferthu, ymdrafferthu; bod â'i ben mewn peth.
Droil, *s.* cystegwr, cystog, cystogwr, trafferthwr, ymdrafferthydd; diogyn, seguryn, segurwas, dïoberwr, begegyr, bychgygyr, hurtyn, hurthgen; malwen o ddyn.
Droit, *s.* (Ff.) iawnder, iawn, hawl, def, cyfiawnder, uniondeb, rhaith, cyfraith.
Droits of admiralty — defion y morlys, odfaelion y llyngeslys, damweinfaelion y morlys.
Droll, *a.* (Ff. *drôle*; Al. *drollig*) digrif, digrifol, ysmala, cellweirus, cellweirgar, arabeddus, difyr, difyrus, digriflawn, digriflan, dysmal, arab, arabol, annifrif, annifrifol, llawen, llon, digriflon, gorawenus, hynod, od.
Droll, *s.* digrifwr, digrifwas, ysgentyn, croesan, croesaniad, cellweiriwr, cellweirydd, cellweirgarwr, cymhenddyn, cymhenwr, ysmalyn, un digrif, gwas digrif, un digriflawn; chware digrif, coegchware, croesaren, ysmaldod, ysmalawd, ysmalwaith, digrifwaith, croesanwaith.

Droll, *v.* cellwair, cellweirio, arabeddu, cydgam, cymmŵedd, saethyta, dywedyd maswedd, gwatwar, gwawdio, ysmalhau, dywedyd ysmaldod; chwareu y gwas digrif; twyllo hocedu.

Droller, *s.* digrifwr, digrifwas, ysgentyn, croesan, croesaniad, croesanwr, ysmaldodwr, cellweiriwr, cellweirydd, cellweirgarwr, cymhenddyn, cymhenwr, un digrif, gwas digrif, un digrifiawn, ysmalddyn, arabeddwr, arabwr, chwydawydd.

Drollery, *s.* digrifwch, ysmaldod, ysmalder, ysmalrwydd, digrifedd, cellwair, chwydawiaeth, cymmŵedd, arabedd, cymhendod, coeg ddigrifwch, ysmalhäwch, croesanaeth, croesandod, cellweirgarwch; chware llamddelwau.

Drolling, *s.* digrifwch, ysmaldod, &c.

Drollish, *a.* go ddigrif, lled ddigrif, lled ysmala, trân ysmala, go ysmala, digrifaidd.

Dromedary, *s.* (Ff. *dromadaire*; Ysp., Port., ac It. *dromedario*; Gw. *droman*; Ll. *dromedarius*; Gr. *dromas*) cammarch, dromedar; camel Arabia; camel âg un hwrwg ar ei gefn; rhedfil.

Mules, camels, and young dromedaries—dromedariaid, mulod, ac ebolion cesyg (*Esth.* viii. 10).

For the horses and dromedaries — i'r meirch ac i'r cyflym gamelod (1 *Bren.* iv. 28).

Dromo, *s.* (Gr. *dromos*) rhedlong, llong fuan: math ar bysg.

Drone, *s.* (S. *drane, dræn*; Al. *drohne*) begegyr, bychygyr, bygegyr, gwenynen ormes; diogyn, diöberwr, seguryn, segurddyn, segurwas, diogwas, dyn diog, malwoden o ddyn, dyn musgrell, dyn llegach, dyn llyferthin; grŵn, grŵnan, trymsain, swn marwaidd.

Drone, *v. n.* grŵnan, grŵna, trymseinio, seinio yn farwaidd; segura, diogi, mewyda.

Drone-fly, *s.* cleren fegygyr.

Dronish, *a.* diog, musgrell, swrth, musgrellaidd, marwaidd, llegach, llyferthin, anweithgar, araf, llusgenaidd, llibin, mewydus, merydd, trymaidd.

Dronishness, *s.* musgrellni, musgrelli, musgrelledd, diogi, syrthni, anweithgarwch, llibindod, mewydedd, mewydrwydd.

Droop, *v. n.* (S. *drepan*; Isl. *driupa*) dihoeni, llipäu, edwi, edwino, llesghau, llesgu, llaesu, llacäu, llacio, peudrymu, ymollwng, ymlaesu, lliprynu, nychu, methu, lleipro, gwywo, gwanhau, pentwyno, gogwyddo, plygu, darleddfu.

Drooping, *a.* llipa, llibin, llesg, llaes, llac, llag, pendrwm, lleipr, lliprynaidd, trymdde; dihoen, edwin, nychlyd, egwan, methedig; yn crogi ei ben i lawr; yn ymollwng; ymollyngol.

Drop, *s.* (Is.; S. *dropa, dropian*; Al. *tropfen*; Sw. *droppe*) dyferyn, dafn, defnyn, dos, mêr, meryn, mered, deigryn, degryn, dws, dyfer, llymaid; bagedyn, boglyn, clustdlws, pwmpl; croglithryn, llithryn, llithr.

Drop, *v.* dyferu, defnynu, dafnu, dystyllu, dystyllio, meru, dosi, degrynu, deigrynu, beru, ystyferu, defnïo; syrthio *neu* gwympo yn ddyferion; cwympo *neu* syrthio yn ddagrau; dyhidlo; gollwng, gellwng, syrthio, cwympo; goddef *neu* adael i syrthio; gadael, gadaw; gadael i; gadaw yn llonydd; peidio; peidio â; peidio â chanlyn; goddef i ddïanc; esgeuluso; gadaw i fyned heibio; rhoi heibio; gadael i lawr; rhoddi, dodi, *neu* osod i lawr; gostwng; bwrw, taflu; disgyn; marw, trengu; ysgeintio, britho, amrywioli; myned yn wag; syrthio, cwympo, *neu* ddyfod i mewn; twmpian, twmpio.

To drop down—syrthio i lawr; cwympo i lawr.

To drop down (in seamen's language)—myned gyda'r afon; myned tua'r môr; myned i lawr yr afon; myned i lawr; myned i waered.

To drop off—syrthio *neu* fyned ymaith; ymadael, ymadaw; marw, myned o'r byd.

To drop away—ymadaw yn ddirgel *neu* yn lladradaidd; tynu ymaith yn ddirgel *neu* yn lladradaidd; cilio yn lladradaidd *neu* yn ddirgel.

To drop in—dyfod i mewn o un i un.

To drop a suit—gadaw y maes.

To drop a calf—bwrw llo, dyfod â llo, alu, llydnu.

To drop a word—yngan gair, yngan; defnynu gair, dyferu gair.

To drop with sweat, } dyferu gân
To be dropping with sweat, } chwys; bod yn chwys dyferol; bod yn chwys dwr dyferol; bod yn chwys dyferu.

Dropping thick—hidl.

To drop astern—myned tua phen ol y llong; llaesu buander llong.

Droplet, *s.* (o *drop*) dyferyn bach, defnyn bychan, dyferionyn, defnyn: *pl.* dyferionos, defnynach.

Dropping, *s.* dyferiad, defnyniad, defnïad, dafniad, meriad, deigryniad, degryniad, hidlad, dyhidlad, dystylliad; syrthiad, cwympad.

Droppings of the eaves—defni y bargod, dyferion y bondo, dyferion y to, ystyferion.

Dropping tube—dyferbib.

Continual dropping—defni parhäus.

Droppings of cattle—biswal, biswail, tom, eulon, budail, beudail, tom gwartheg.

Droppingly, *ad.* bob yn ddyferyn, &c.; yn ddefnynau, yn ddyferynau, yn ddyferion.

Drops, *s. pl.* dyferion, defni, &c.; boglynau, pwmplau, bagadau.

Drop-serene, *s.* (*drop* a *serene*; Ll. *gutta serena*) pylolwg, pylni, tywyllni, dafn araul.

Dropsical, } *a.* (o *dropsy*) dyfrglwyfus; claf o'r
Dropsied, } dyfrglwyf; dyfrglwyfaidd.

Dropstone, *s.* dyferfaen=math o ysger.

Dropsy, *s.* (Gr. *hudrôps*; Ll. *hydrops*; hen Scis. *hydropisy*) dyfrglwyf, dyfrwst, llynwys.

Dropwort, *s.* (*drop* a *wort*) crogedyf.

Water dropwort—dibynlor.

Hemlock water dropwort—gysplys, dibynlor cegidaidd, gysplys cegidaidd.

Common water dropwort—dibynlor pibellaidd.

Paraley water dropwort—dibynlor perllysddail.

Drosera, *s.* (Gr. *droseros*) gwlithlys, chwys yr haul, tawddrudd, toddedig rudd, toddaid rudd.

Drosky, *s.* (R.) math ar gerbyd pedrolwyn, arferedig gân y Rwssiaid.

Drosometer, *s.* (Gr. *drosos* a *metron*) gwlithfesur, gwlithfeidyr=offeryn i fesur swmp gwlith.

Dross, *s.* (S. *dros*) sorod, sothach, gorferw, sinidr, swrwd, llwrwg, rhytion, rhwtion, rhwtws, sindw, swtrach, mwnws, ewyn, gorferw mettel, baw gefail; rhwd; anmhuredd.

Dross of metal—gorferw mettel, sorod mettel.

Dross of iron—sinidr, gorferw haiarn.

Drossiness, *s.* anmhuredd, anmhurder, sothachlydrwydd, sinidrogrwydd, sorodogrwydd, brynti, bryntni, budredd, annheredd, rhwd, rhydni.

Drossless, *a.* disorod, disothach, dianmhuredd.

Drossy, *a.* sothachlyd, sinidrog, sorodog, llawn sothach, brwnt, budr, anmhur, annher, rhwtionllyd, anmhuraidd, diwerth.

Drotchel,† *s.* (o *dretch*, efallai, yr hwn, yn Chaucer, a arwydda *segura*) dyhiren, seguren; seguryn.

Drought, } *s.* (S. *drugothe;* Is. *droogte*) sych-
Drouth, } der, sychin, sychder haf, tywydd sych, hin sech; syched, sychedfod; gwres, crasder.

Droughtiness, } *s.* sychder, sychdra, sychni;
Drouthiness, } sychedigrwydd.

Droughty, } *a.* sych, sychinog; sychedig; a
Drouthy, } syched arno; cras, sych-wresog, tesog.

Droumy,† *a.* (arfera Chaucer *drory*) bawlyd; trafferthus.

Drove, *s.* (S. *draf;* o *drive*) gyr, deadell, cenfaint, gre; myntai, haid, torf, tyrfa, bagad, tŵr; gyrffordd.

Drover, *s.* (o *drove*) porthmon; gyrwr, gyriedydd; gyrfad.

To act as drover—porthmona.

Pig-drover—porthmon moch.

Drown, *v.* (D. *drugner;* S. *adrencan*) boddi; soddi, suddo; gyru i'r gwaelod; trochi; gorlifo, gorlifeirio.

To drown one's self—ymfoddi, boddi ei hun.

To drown sorrow—boddi gofid; yfed er anghofio ei ofid neu ei dristyd; boddi ei dristwch mewn gynaid o gwrw; yfed er ymgysuro.

Easily drowned, } hyfawdd; hawdd ei
Easy to be drowned, } foddi; hawdd i'w foddi.

Not easy to be drowned—anhyfawdd; anhawdd ei foddi.

Drowner, *s.* boddwr, boddiedydd.

Drowning, *s.* bawdd, boddiad, boddiant; sawdd, suddiant, ymsawdd.

Drowning, *a.* ar fawdd, ar foddi, yn boddi.

A drowning man—dyn ar fawdd.

Drowse, *v.* (Belgaeg hen, *droosen*) hepian, dargysgu, lledgysgu, gogysgu, pendrymu; syrthdrymu, trymeiddio, trymluo; bod yn gysglyd, &c.; gwneuthur yn gysglyd neu drymaidd.

Drowsihed,† *s.* (o *drowsy*)=*Drowsiness.*

Drowsiness, *s.* cysglydrwydd, cysgadrwydd, cysgrwydd, cysgarwch, cyslydrwydd, cysni, cysgu, trymluogrwydd, syrthni, trymsyrthni, trymluogder, musgrelli, musgrellni, musgrelledd, diogi, marweidd-dra, trymeiddrwydd, mewyd, mewydedd, mewydrwydd, anweithgarwch.

Drowsy, *a.* (o *drowse*) cysglyd, swrth, (*f.* sorth), trymswrth, trymllyd, cyslyd, cysgadlyd, trymluog; â chysgu arno; trwm gan gysgu; diog, diogswrth, marwaidd, musgrell, swrthlyd; cuall, trymhyrddig; â suo i gysgu; â bair gysgu; cysgbair, cysgbair.

The drowsy disease—yr hunglwyf, yr hunhaint, y cysghaint.

Drowsy-headed, *a.* pendrwm, trymllyd, trymaidd, cysglyd, musgrell.

Drub, *v. a.* (Sw. *drabba;* D. a^ Al. *treffer*) llachio, ffonodio, pastyno, pastynu, ffondorio, ffusto, curo, dulio, ystwyalu, dyrnu, cnocio, llabio, wabio.

Drub, *s.* lloch, curfa, maeddgen, llab, cnoc, ergyd, ffat, cnith, wab.

Drubbing, *s.* curfa, maeddgen, cyweirfa, llachiad, pastynad, ffondoriad, ffonodiad, wabiad, dygaboliad.

Drudge, *v. n.* (Gw. *drugaire;* Ysg. *drug;* Isl. *droogur;* S. *dreccan*) cystogi, cystegu, gwneuthur caledwaith, gwneuthur budrwaith, caledweithio, budrweithio, gweithio yn galed, caethwasanaethu; llafurio, ymboeni, ymdrafferthu, ymdraffullio; bod yn was i bawb; bod yn fawr ei drybestod; ymboeni mewn gwaith; bod yn y tom hyd y clustiau; gweinyddu, gwasanaethu, athrino, gorthrino.

Drudge, } *s.* cystog, cystogwr, cystegwr, cyst-
Drudger, } ogydd, llafurwas, caethwas, caeth, caledweithiwr; un i wneuthur pob gwaith budr a chaled; gwas i bawb; gwas dan bawb; gwneuthurwr y caledwaith; gwneuthurwr y budrwaith; gwas oegin, gwas câr, gwas budrwaith: *f.* cystoges, cysteges.

Drudger, } *s.* = { *Dredger.*
Drudging-box, } { *Dredging-box.*

Drudgery, *s.* caledwaith, budrwaith, cwst, cystogwaith, caethwaith; gwaith caled a budr; gwaith anmreiniol, trybestod, ffwdan; caethiwed, caethnawd, anmraint, caethwasanaeth; pob math ar waith neu wasanaeth caled a distadl.

Drug, *s.* (Ff. *drogue;* Is. *droogery;* Ysp., Port., ac It. *droga*) cyffer, cyffyr; defnydd meddygol; nwydd anwerthadwy; gwaelbeth: *pl.* cyfferi, cyffyriau, moddion meddygol, moddion meddyg.

A mere drug—peth dibris, iselbris, dïystyr, dïelw, neu ddigyfrif; peth cwbl ddibris, &c.; gwaelbeth.

Mortal drug, } cyffyr marwol, gwenwyn.
Deadly drug, }

Drug, *v.* cyffyrio, cyfferio; rhagnodi neu weinyddu cyfferi; tymmeru neu gyweirio â chyffyriau; trwytho â chaabeth; mysgu cyfferi â.

Drugger,† *s.* (o *drug*)=*Druggist.* [druged.

Drugget, *s.* (Ff. *droguet*) math o frethyn;

Druggist, *s.* (o *drug;* Ff. *droguiste*) cyfferiwr, cyfferydd, cyfferiwr, gwerthwr cyfferi.

Drugmill, *s.* (*drug* a *mill*) melin gyfferi, cyfferfelin.

Drugster,† *s.* (o *drug*)=*Druggist.*

Druid, *s.* (Gw. *draoi;* C. *derwydd;* Gr. *druidai;* Ll. *druides, druidæ*) derwydd, dryw: *pl.* derwyddon.

Arch-druid—archdderwydd, ardderwydd.

Druidess, *s.* derwyddes, drywes.

Druidic, } *a.* derwyddol, derwyddonol, dryw-
Druidical, } ol.

Druidish, *a.* derwyddaid, drywaidd; fel y derwyddon.

Druidism, *s.* derwyddiaeth, derwyddoniaeth, derwyddoni, drywyddiaeth, athrawiaeth y derwyddon.

Drum, *s.* (Is. *trom, trommel;* Al. *trommel;* Sw. *trumma;* D. *tromme*) tabwrdd, rhuglen.
The drum of the ear—tabwrdd y glust, tabyrdden y glust, baril y glust.
A drum of figs—crynfiwch o ffigys; rholsypyn o ffigys; sypyn ffigys ar lun tabwrdd.

Drum, *v.* tabyrddu, tabyrddio; canu tabwrdd, pwyo tabwrdd, curo tabwrdd; chwareu ar dabwrdd.

Drumble,† *v. n.* (C. *trom!*) diogi, segura; bod yn drymllyd *neu* ddïog.

Drumfish, *s.* rhuglenbysg=pysg à geir ar duddau America Ogleddol.

Drumly,† *a.* (C. *trom!*) tew, plwca, marwaidd, merllyd, llonydd, sefydlog.

Drummajor, *s.* prif dabyrddwr, pentabyrddwr.

Drummaker, *s.* gwneuthurwr tabyrddau.

Drummer, *s.* tabyrddwr, rhuglenwr.

Drumstick, *s.* pren tabwrdd, dulbren tabwrdd.

Drunk, } *a.* (o *drink*) meddw, brwysg,
Drunken, } abrwysg, diodrydd, meddwedig, meddwain; gwedi meddwi; mewn meddwdod.
Somewhat drunk, } lledfeddw, gofrwysg,
Half drunk, } gofeddw, crachfeddw.
Dead drunk—meddw chwilgorn, meddw chwibwrn, llwyrfeddw, llwyrfrwysg, abrwysg, cwbl feddw; marw gàn feddwdod; cancr-feddw.
Extremely drunk—tra meddw, trameddw, gorfeddw, meddw dros ben.
To get drunk — meddwi, brwysgo, abrwysgo.
To make drunk—meddwi; gwneuthur yn feddw.
Drunk out—gwedi ei yfed yn llwyr.
He is topingly drunk—mae efe yn feddw chwilgorn.
Be not drunk with wine—na feddwer chwi gàn win.

Drunkard, *s.* (o *drunk*) meddwyn, brwysgwr, brwysgyn, diotwr, meddwr, ymyfwr, potiwr, diotai, diotydd, yfwr mawr, dyn yfgar, dyn gwingar, un meddw, diodrydd: *pl.* meddwon.
Awake, ye drunkards—deffröwch, feddwyr (*Joel* i. 5).

Drunkenness, *s.* meddwdod, meddwaint, brwysgedd, meddwawd, diotach, yfgarwch, diodgarwch.
What soberness concealeth drunkenness revealeth — allwedd calon cwrw da; allwedd y galon cwrw da; yn y gwin y ceir y gwir.

Drupaceous, *a.* (o *drupe*) ellfywynaidd, amfywynaidd, amfywynog, amffrwythol.

Drupe, *s.* (Ll. *drupæ;* Gr. *drupetês*) ellfywyn, amfywyn, amffrwyth=ffrwyth bywynaidd yn nesaf allan, yn cynnwys cneuen neu gareg â chnewullyn oddi mewn; megys eirin, bricyll, ceirios, &c.

Druse, *s.* (Al.) crisgeuedd=ceuedd craig yn dryfrith o grisial, neu yn llawn o ddwr.

Drusy, *a.* llawn o fân grisial, crisielynog, manrisialog.

Dry, *a.* (S. *dri, drig, dryg;* Is. *droog*) sych; sychlyd, hysp, dyhysbydd, dysbydd, annyfrwys, diddwfr; crin, cras, gwyw, gwywlyd, crinsych, crispin; wedi celffeinio; dinodd, disudd, disug; sychedig; diwlaw, heb wlaw anffrwythlawn, diffrwyth, egwan, eiddil; noeth, noethlwm, llymrig, noethlymyn; marwaidd, difywyd; llym, pigoglym, gwawdus, cnoawl, gwatwarus, gwatworus, digrif, ffel, ffalst, cyfrwysgall: *f.* sech, hesp.
Dry land—sychdir, tir sych; crasdir.
Dry breasts—bronau hyspion.
Dry jests — sych gellwair, mwyneiriau gwatwarllyd, digrif eiriau gwatwarus.
Dry weather—sychin, tywydd sych, hin sech, sych-hin.
Dry rot—braen sych, sychfraen, pwd sych, sychbwd, gwiddoniad.
Extremely dry—tra sych, sych iawn, gorsych, trasych, sych dros ben.
Somewhat dry—lled sych, go sych, lledsych, gosych.

Dry, *v.* sychu, dysychu, sychiannu, tarnu; crasu; gwneuthur yn sych; dyhysbyddu, dysbyddu, hysbyddu; ymsychu; myned yn sych, myned yn hysp; crispynu, crispinio, celffeinio; gwywo.
To dry up—sychu i fyny; sychu yn llwyr; tarnu; gwiddoni.

Dryad, *s.* (Gr. *druades;* Ll. *dryades*) gwyddanes, coedwen, gwyddelen, coedeigren, duwies y coed.

Dryas, *s.* (Ll. *dryades*) derig=tylwyth o blanigion.

Dryboned, *a.* esgyrnsych; sych ei esgyrn.

Dryer, *s.* (o *dry*) sychwr, sychydd, dysychwr, dysychydd; craswr, crasydd, dyhysbyddwr; sychyr.

Dryeyed, *a.* llygadsych; sych ei lygad.

Dryfat, *s.* (*dry* a *vat*) basged sech, twrnel sych.

Dryfoot, *s.* (*dry* a *foot*) sychbed, sychdroed, sawyrbed=ci à ymlido ei ysglyfaeth wrth wynt y troed.

Drying, *a.* sychol, dysychol, sychiannol, sychedigol; yn sychu.
Drying house—sychfa, sychdy, ty sychu.

Drying, *s.* sychiad, sychiant, dysychiad, dysychiant, sychedigaeth; crasiad.

Dryite, *s.* (Gr. *drus*) maenbren, coed maenedig.

Dryly, } *ad.* yn sych, yn hysp, yn gras, &c.
Drily, }

Dryness, *s.* (o *dry*) sychder; hysprwydd; crasder, crasrwydd; gwywder; crinder; syched; diffrwythder, llymrigrwydd.

Drynurse, *s.* (*dry* a *nurse*) llawfammaeth, llawfaethes, mammaeth sech, sechfammaeth, mammaeth lawfaeth, maethwraig lawaeth.

Drynurse, *v. a.* llawfaethu, llawaethu, maethu heb laeth, magu heb laeth, magu yn sych.

Dry-rub, *v. a.* sychrwbio, sychrathu; rhwbio *neu* rwtio yn sych.

Drys, *s.* (Gr. *drus!*) maenholltau, holltau careg.

Drysalter, *s.* (*dry* a *salt*) sychnwyddwr, sychionydd; masnachwr sychfwydydd.

Dryshod, *a.* (*dry* a *shod*) troedsych, yn droedsych; heb wlychu ei draed; heb fyned dros ei esgidiau.

Drystove, *s.* sychdwymdy, sychgell.

Dryvat, *s.* (*dry* a *vat*) basged sech, twrnel sych.

Duad, *s.* (Gr. *duo*) deuad, deuawd, undeb dau.

Dual, *a.* (Ll. *dualis*, o *duo*) deuol; perthynol i ddau.
Dual number—rhif deuol, deuobrif.

Dualism, *s.* (o *dual*) deuoliaeth; deudduwiaeth

=athrawiaeth dwy egwyddor wahanol ac annibynol mewn dyn.
Dualist, *s.* deuolwr, deuolydd, deuolgredwr.
Dualistic, *a.* deuolig.
Duality, *s.* deuoldeb, deuolrwydd, deuoledd; rhaniad, parthiad, gwahaniad.
Duarchy, *s.* (Gr. *duo* ac *archê*) deubendod, deulywodraeth, deubendodaeth, llywodraeth dau.
Dub, *v.* (S. *dubban;* Gr. *tuptô*) creu, gwneuthur, *neu* urddo yn farchog; urddasu, urddunо, dyrchafu, urddo; neddyfu; byrsynio.
Dub, *s.* ergyd, cnoc, ffat, cnith, llach, llab.
Dubber, *s.* costrel neu lestr croen, arferedig yn yr India.
Dubbing, *s.* neddyfiad; naddiad â neddyf *neu* fwyellan; seimwrtaeth.
Dubiety, } *s.* (Ll. *dubius*) petrusrwydd, an-
Dubiosity, } nilysrwydd, ammheusrwydd, petrusedd, petrusdra.
Dubious, *a.* (Ll. *dubius*) ammhëus, ammheuol, petrus, annilys, petrusol, arbetrus, annïau, ansicr; mwys, amwys, amwysol; aneglur, anamlwg; ansefydlog, gwamal, anmhenderfynol.
Doubtfulness, *s.* ammheusaeth, petrusder, petrusedd, petrusdeb, petrusdra, petrusrwydd, petrusgarwch, ammheurwydd, ammheuedd, ammheusrwydd, petruswch, ammheugarwch, annilysder, annilysrwydd, ansicrwydd; mwysder, amwysder, amwysedd, mwysedd; anwadalwch.
Dubitable, *a.* (Ll. *dubitabilis*) ammhëus, ammheuol, petrusol, petrus, annilys, ansicr; ammheuadwy; â ellir ei ammheu.
Dubitancy, *s.* (Ll. *dubitans*) ammheusaeth, ammheurwydd, ammheudod, ammheu, petrusrwydd; ansicrwydd, annilysrwydd.
Dubitation, *s.* (Ll. *dubitatio*) ammheusad, petrusad, petrusiant, petrusawd, arbetrusad; ammheu, ammheusaeth.
Dubitative, *a.* (Ll. *dubito;* Ff. *dubitatif*) petrusiannol, petrusiannus, petrusol, ammheusedigol, ammheuol.
Ducal, *a.* (Ff., Ysp., a Port.; Ll. *ducalis*) dugiol, duciol, dugaidd; perthynol i ddug.
Ducal coronet — coronig dug; coronig ddugiol.
Ducat, *s.* (Ff.; Ll. *ducatus*) ducat, dugat, dugad, dugiadur.
Gold ducat—ducat aur=gwerth o ddeutu 9*s.*
Silver ducat — ducat arian=gwerth o ddeutu 4*s.*
Ducatoon, *s.* (Ff. *ducaton;* It. *ducato;* o *ducat*) darn o arian bath; yn yr Ital, gwerth tua 4*s.* 6½*c.*; yn yr Isdiroedd, tua 5*s.* 5¾*c.*
Duchess, *s.* (Ff. *duchesse*, o *duc*) duges, duces.
A little duchess—dugesan.
Duchess dowager—duges waddolog, duces weddw.
Duchy, *s.* (Ff. *duché*) dugiaeth, duciaeth; ardal *neu* diriogaeth dug.
Duchy of Lancaster—dugiaeth Hirgaer, dugiaeth Caerhirfryn, duciaeth Lancaster.
Duchy Court—dunglys; llys dugiaeth Hirgaer.
Duck, *s.* (o *duck*, *v.*) hwyad, hwyaden: *pl.* hwyaid.
Tufted duck—hwyad gopog.
Eider duck, } hwyad fwythblu.
Gothland duck, }
Shoveler duck—hwyad lydanbig.
Red-breasted shoveler—hwyad frongoch lydanbig.
Pintail duck—hwyad gynffonfain, hwyad lostfain.
Swallow-tailed duck, } hwyad gynffon
Swallow-tail duck, } gwennol, hwyad lost gwennol.
Ferruginous duck—hwyad frech.
Grey-headed duck—hwyad benllwyd.
Scaup duck—hwyad lygad arian, llygad arian.
Pochard duck—hwyad bengoch.
Golden-eyed duck — hwyad lygad aur, llygad aur.
Velvet duck—hwyad felfedog.
Sea duck—morhwyad, hwyad fôr.
Decoy duck—hudhwyad, hudnwy, hudhwyaden.
Long-tailed duck — hwyad gynffon hir, hwyad lost hir.
Wild duck—hwyad wyllt, corshwyad, garan hwyad, hwyaden wyllt.
Tame duck—hwyad ddof, hwyaden ddof.
Like a duck—hwyadaidd.
Abounding with ducks—hwyadog; llawn o hwyaid.
Duck, *v.* (Al. *ducken*, *tauchen;* Is. *dukka*) trochi, soddi, suddo, grawthu, cleigio, dychleigio; ymdrochi, ymsoddi, ymsuddo; bwrw dân ddwr; taro dân ddwr; myned dân ddwr; plygu, crymu, ymblygu, ymgrymu, capio, plygu pen, crymu pen.
Duck, *s.* llamgareg, ysglentfaen, careg ddadlam, careg adlam; careg â ysglentir ar wyneb dwr; crymiad pen, plygiad pen, capiad.
Duck-and-drake — chware llamgareg, chwareu ysglentfaen; ysglentio careg ar wyneb dwr.
To make ducks and drakes of one's money —gwastraffu *neu* afradu arian; taflu ymaith arian.
Duck, *s.* (D. *dukke*) anwylyd, anwylyn, mwynen.
Duck, *s.* (Sw. *duk;* Al. *tuck*) cryflïan.
Duck-bill, *s.* hwyadbig, hwyadryn.
Duck-bill wheat — gwenith Normandi, gwenith Norddmandi.
Duck-bills, *s. pl.* hwyadbigau, pigau hwyaid =esgidiau llydanbig y 15fed canrif.
Ducker, *s.* (o *duck*) trochwr, trochydd, trochiedydd, ymdrochwr, ymsoddwr, cleigiwr.
Ducking, *s.* trochiad, ymdrochiad, ymsoddiad, trochedigaeth.
Ducking-stool, *s.* trochgader, cader drochi, ystol drochi.
Ducklegged, *a.* (*duck* a *leg*) byrgoes, coesfyr; â chanddo goesau byrion fel coesau hwyad.
Duckling, *s.* (o *duck*) hwyaden, hwyad ieuanc, hwyad ifanc, cyw hwyad.
Duck-meat, } *s.* bwyd hwyaid, bwyd yr hwy-
Duck's-meat, } aid, llinhad y dwr, llinos y
Duckweed, } dwr, llinos y dwfr, llinhad y dwfr.
Lesser duckweed—llinhad y dwfr lleiaf, bwyd hwyaid lleiaf.
Duckoy, *s.*=*Decoy.*
Duck's-foot, *s.* troed yr hwyad.
Duct, *s.* (Ll. *ductus*) pibell, pib, awell, ffordd, gwyth; tywysiad, hyfforddiad, llywiad.
Ductile, *a.* (Ll. *ductilis*) hydyn; ystwyth,

hyblyg; hyddwyn, hydrin; estynadwy, ystynadwy, tynadwy; plygadwy; hawdd ei ddwyn, ei drin, ei dywys, *neu* ei estyn; à aller ei guro a'i yru yn denau *neu* fain.

Ductileness, } *s.* (Ll. *ductilitas*) hydynrwydd,
Ductility, } hydynedd; hyblygedd, hyblygrwydd, ystwythedd, ystwythder, ystwythdra; hydrinedd; estynedd.

Duction, *s.* (Ll. *ductio*) dygiad, cyweiniad; arweiniad.

Ducture,† *s.* (Ll. *duco, ductus*) hyfforddiad, tywysiad.

Dudgeon, *s.* (Al. *degen*) dageran, bidogan.

Dudgeon, *s.* (C. *dygen*) digofaint, llid, dygen, dig, malais, cenfigen, cynghorfynt, drygwyllys, drwg ewyllys, soriant, cas, casineb, drygnwyd, cynddrygedd, anghydfod.

To take in dudgeon—digio, sori, ffromi, diglloni, cymmeryd yn ddrwg, cymmeryd yn chwith, bod yn anfoddlawn.

Duds, *s. pl.* (Ysg. *dud*; Is. *tod*) hen ddillad, hen ddillatach; bratiau, carpiau, bralau, dillad carpiog.

Due, *a.* (Ff. *dû*; Ll. *debeo*) dyledus, dyladwy, dyledig; haeddedigol, haeddedig; iawn, addas, cyfaddas, cymhwys, gwiw, priod, priodol, cyfreithlawn, da.

Due time, } iawn bryd, amser cyfaddas,
Due season, } amser priod, amser dyledus, tymmor, adeg, pryd, amser.

Due desert—iawn haeddiant, gwir haeddiant.

Due to me—dyledus i mi; yn dda i mi.

Not due—annyledus.

That which is not due—annyled, annyled.

To be due—bod yn ddyledus; dyledu.

After the due order—yn y modd y dylesym (1 *Cron.* xv. 13).

We receive the due reward of our deeds—yr ydym yn derbyn yr hyn a haeddai y pethau à wnaethom (*Luc* xxiii. 41).

With-hold not good from them to whom it is due—nac attal ddaioni oddi wrth y rhai y perthyn iddynt (*Diar.* iii. 27); nac attal ddaioni oddi wrth ei berchenogion.

Due, *s.* dyled, dylyed, dyl; iawn, cyfiawnder; eiddo; haeddiant, teilyngdod; dylw, def.

To obtain my due—cael fy nyled, fy nyl, fy eiddo, *neu* fy haeddiant.

Because it is thy due—o herwydd dy ran di yw (*Lef.* x. 13); herwydd dy eiddo di ydyw.

This shall be the priest's due from the people—hyn fydd defod yr offeiriaid oddi wrth y bobl (*Deut.* xviii. 3).

Duc, *ad.* yn iawn, yn gywir, yn addas, yn hollol, yn wiw.

Due,† *v. a.* talu yn ddyled.

Dueful, *a.* addas, gweddus, cymhwys, priodol.

Duel, *s.* (Ff.; Ll. *duellum*) ornest, ymornest, ymgysbwy; ymladd rhwng dau lawlaw; brwydr benben; ymryson.

To fight a duel=*Duel, v.*

Duel, *v.* ornestu, ymladd ornest, ymornestu, ymornest.

Dueller, } *s.* ornestwr, ornestydd, ymladdwr
Duellist, } ornest.

Duelling, *s.* ornestiaeth, ornestiad; ornest; ymladd *neu* ymladdiad lawlaw.

Duello,† *s.* (It.) ornest; rheol ornestu.

Dueness, *s.* (o *due*) priodoldeb, priodoldar, addasrwydd, cyfaddasrwydd, cymhwysdra.

Duenna, *s.* (Ysp.) dysgodres, hen ddysgodres, athrawes, dysgedyddes, elltrewen; hen fenyw i warchod ar ddynes ieuanc.

Duet, } *s.* (It. *duetto*) cân ddeulais, dygan
Ductto, } ddeulais, dwyed, deuon, dwyawd.

Duffel, *s.* (Is.) math ar frethyn garw.

Dug, *s.* (Isl. *deggia*) teth, diden, did, diten; bron.

A little dug—tethan, teth fechan.

Having dugs—tethog, didenog.

Dugong, *s.* math o forfil.

Duke, *s.* (Ff. *duc*; It. *duca*; Ysp. *duque*; Ll. *dux*) dug, duc.

Grand duke — gorddug, gordduc, uchel ddug, uchelldug, uchelddug.

Dukedom, *s.* (*duke*, a'r terfyniad *dom*) dugiaeth, duciaeth.

Dukigi Bachi, *s.* (Tyrc.) ail swyddog y cadoffer Tyrcaidd.

Dulcamara, *s.* (Ll. o *dulcis* ac *amarus*) elinog, mynyglog, manyglog.

Dulcet, *a.* (Ll. *dulcis*) melus, chweg, per, peraidd, melusber, perfelus, chwegaidd; hyfryd, hyfrydber, maws.

Dulcification, *s.* (o *dulcify*) melusiad, melusiant, pereiddiad, pereiddiant, chwegiad; gwneuthuriad yn felus.

Dulcifluous, *a.* (Ll. *dulcis* a *fluo*) meldardd, melred, melusred, melredol, chweglifol, melredog, chwegredol.

Dulcify, *v. a.* (Ff. *dulcifier*; Ll. *dulcis a facio*) melusu, pereiddio, chwegu, perhau; gwneuthur yn felus.

Dulcimer, *s.* (It. *dolcimello*) dwsmel.

Dulciness,† *s.* (Ll. *dulcis*) melusdra; mwynder, tynerwch.

Dulcitude, *s.* (Ll. *dulcitudo*) melusder, melusdra, melusedd, melusrwydd, melusi, peredd, perder, perdra, pereidd-dra, chwegrwydd, chwegder.

Dulcorate, *v. a.* (*dulco*) melusu, pereiddio, chwegu, perhau.

Dulcoration, *s.* melusiad, melusiant, pereiddiad, pereiddiant, chwegiad; gwneuthuriad yn felus.

Duledge, *s.* cyssylltbin.

Dulia, *s.* (Ll.; Gr. *douleia*) isaddoliad, isaddoliaeth, isaddoliant, santaddoliad, santaddoliaeth, addoliant saint.

Dull, *a.* (C. *dwl*; Al. *toll, tölpel*; S. ac Is. *dol*) hurt, syn, syfrdan, dwl, (*f.* dòl), penfas, penfeddal, penblydd, disynwyr, synwyrbwl, penbwl, penbylaidd, cuall, pendew, penffol, penwan, lledfeddod; trwm, trymhyrddig, hwyrdrwm, marwaidd, swrth, musgrell, dïog dïogswrth, trymluog, araf, dïysbryd, dïfywyd, hurth; diflas, ansiriol, anhylon, llwfr, prudd, trist; pwl, (*f.* pol), dïawch, difin, aflym, ambwl; tywyll, caddugaidd, cymylog, aneglur, afloew; anfywiog, anweithgar; talpaidd.

Dull of hearing—trwm ei glywed; trwm ei glybod; anhyglust, clusttrwm, lledfyddar, gofyddar, trân fyddar.

Dull of apprehension—synwyrbwl; pwl ei synwyr; trwm, anghyflym, *neu* anghraff ei ddeall; dwl ei ddeall.

Dull weather—tywydd cymylog, tywyll, niwlog, du, diflas, *neu* ddwl.

A dull fellow—dyn synwyrbwl, anhylon,

dïysbryd, hurt, *neu* ddifywyd; hurtyn, hurthgen, cuall.

A dull horse—ceffyl *neu* farch dïog, marwaidd, dïysbryd, dïafwch, dïawch, *neu* araf-droed; march hwyrdrwm.

A dull looking-glass—drych tywyll, aneglur, anghlaer, afloew, *neu* annhryloew.

Somewhat dull—lled hurt, go bwl, lledbwl, &c.

Trade is grown dull with us—aeth masnach yn farw *neu* yn ddifywyd yn ein parthau ni.

To make dull—gwneuthur yn hurt, &c.; hurtio, syfrdanu, pylu, &c.

To grow dull—dechreu hurtio, &c.; myned yn hurt, &c.

Dull, *v.* hurtio, syfrdanu; pylu, arbylu, ambylu; gwneuthur yn hurt, &c.; dïawchu, dïfinio; trymhau, marweiddio, hwyrdrymu, trymluo; byddaru; diflasu; llyfrhau, pruddhau, tristäu; tywyllu, cymylu, caddugo; myned yn hurt, &c.; hurthio.

Dullard, *a.* (o *dull*) delffaidd, cuall, hurt, hurtaidd, penbwl, penbylaidd, penfas, penfeddwl, pendew, dwl, synwyrbwl.

Dullard, *s.* cuall, delff, hurtyn, hurtan, olwpa, hurthgen, hutyn, penllorcan, llelo, penbwl, ffwlcyn, cadafael, hurth, hult, brebwl, ullda, llob, llobyn, pendew, hult, un dwl.

Dull-brained, *a.* synwyrbwl; pwl ei synwyr; pendew, penfeddal, pensyfrdan, penfas, penbwl.

Dull-browed, *a.* trymaeliog; trwm ei ael; â golwg drymaidd arno.

Dull-eyed, *a.* llygadbwl; cibddall; pwl ei olwg; pwl ei olygon; trwm ei olwg.

Dullhead, *s.*=*Dullard*, *s.*

Dull-sighted, *a.* llygadbwl, cibddall, coegddall, lled-ddall, goddall; pwl ei lygaid; pwl ei olygon.

Dull-witted, *a.* synwyrbwl; pwl ei synwyr; pwl ei ddeall, &c.

Duller, *s.* hurtiwr, syfrdanwr, syfrdanydd, pylwr, pyliedydd.

Dully, *ad.* yn hurt, &c.

Dulness, *s.* hurtrwydd, syfrdandod, syndod; pylni, pylder, pylrwydd, pyledd, arbyledd, ambyledd, aflymder, difinedd, dïawchedd; dyldra, dylni, dyldod; trymder, trymllydrwydd, trymluogrwydd, trymluogder, marweidd-dra, musgrelli, musgrellni, syrthni, dïogi, trymhyrddigrwydd, trymsyrthni, anfywiogrwydd; diflasder, diflasdod; penbyledd, pendewedd, penfasedd, penfasder, penglogedd, penwendid; tywyllni, caddug, afloewder, anghlaerder; anghreffni.

Dulocracy, *s.* (Gr. *doulos* a *crateô*) llywodraeth caethion, pendodaeth caethweision, caethbendodaeth, caethlywiseth.

Dulse, *s.* (?) dylusg=math o wymon.

Duly, *ad.* (o *due*) yn ddyladwy; mewn modd dyladwy; fel y gweddai; yn addas, yn briodol, yn iawn, yn rheolaidd; fel y mae yn addas; fel y mae yn gweddu; yn ol y rheol; yn ol y drefn; yn ol y ddefod; yn ddichlyn, yn fanwl, yn gywir, yn ddiesgeulus; yn brydlawn, yn gyfamserol; o amser i amser; o bryd i bryd.

Dumb, *a.* (S.; Al. a Sw. *dumm*) mud, aflafar; dystaw, tawedog, dilafar; heb yngan; yn tewi â son.

Deaf and dumb—mud a byddar; mudfyddar, byddarfud.

One that is dumb—mudan: *f.* mudanes, mudes.

To strike dumb—peri, gyru, *neu* wneuthur i un dewi; cau geneu un; taro yn fud; peri yn fud; gyru taw ar.

He was struck dumb—efe a aeth yn fud.

To be dumb—bod yn fud *neu* ddystaw; tewi.

Dumb, *v. a.* dystewi, gostegu; gwneuthur yn fud.

Dumb-bells, *s. pl.* mudglych, mudglychau.

Dumbness, *s.* mudaniaeth, mudandeth, mudrwydd, mudandod, mudanrwydd, aflafaredd, afleferydd, aflafarwch; mudanedd; dystawrwydd, tawedogrwydd, taw.

Dumfound, *v. a.* dystewi, gostegu, dyddelwi.

Dummerer,† *s.* (o *dumb*) ffug-fudan.

Dummy, *s.* (o *dumb*) mudan.

Dumous, } *a.* (Ll. *dumosus*) llwynaidd, perth-
Dumose, } og, prysog; llawn llwyni *neu* berthi; llawn o lwyni a dyrysi; ffluwch, siochog.

Dump, *s.* (Al. *dumm*; Is. *dom*) ysmigwst, gwedwst; madrondod; synedigaeth, syndod, syn feddwl, syn fyfyrdod, san, irdang, syfrdandod; trymfryd, tromfron, tristyd, pruddineb, prudd-der, pruddglwyf; trymder, trallod, *neu* chwithrwydd meddwl; syn-, dig-, *neu* ffrom-ddystawrwydd; gwaggaredd meddwl; absennoldeb meddwl; dybyrgan.

Dump, *s.* bwrdd cyfrif trwsgl o blwm (yn chwareu plant).

Dumpish, *a.* hurt, syfrdan, pensyfrdan, penbwl, pendew, cuall, dwl; prudd, trist, athrist, pruddglwyfus, anhylon, trymllyd, dybyr, trymfrydig, pendrist; mewn swydd, mewn syn feddwl, mewn synedigaeth; syn feddylgar, syn fyfyr, syn fyfyriol, syn ddystaw, ffrom ddystaw.

Dumpishness, *s.* hurtrwydd, syfrdandod, penbyledd, dylni, cuallder; syndod, synder, syndra, sanedigrwydd; pruddineb, pruddder, trymfrydigrwydd, syn feddylgarwch, dybyrwch, dybyrdod.

Dumpling, *s.* (o *dump*) torpell, troli, twmpan, rholen, poten; poten dorpell, pwding dorpell; torpell o bwding; torpell o boten; twmpyn, twrllach.

A dumpling fellow—dyn byrdew, dyn byrfraisg; dyn unhyd unlled; twliffyn, torpwth: *f.* twmpan, twliffen, twrlläes.

Dumps, *s. pl.* ysmigwst, gwedwst; madrondod, pruddineb, prudd-der, dybyrdod.

He is in the dumps—mae yr ysmigwst arno; mae efe yn glaf o'r ysmigwst; mae y wedwst arno; mae efe yn synfyfyriol, &c.

Dumpy, *a.* (o *dump*) byrdew, byrfraisg; unhyd unlled.

Dun, *a.* (S. *dunn*; C. *dun*; Gw. *donn*) dulwyd, dwn, llwrm, gwineulwyd, gwineuddu, gell, llwyd-ddu, arddufrych, brychddu, dufrych, gwrmwn, gwrmdde; tywyll, gwyll.

Yellowish dun—melynllai.

Dun, *v. a.* dwn-gyweirio, gwrm-gyweirio; cyweirio pysg nes y bônt o liw dwn; gwrmu.

Dun, *v. a.* (S. *dynan*) taer ofyn, taer geisio, dirio, dirwasgu; taer ofyn dyled; taer geisio arian; gofyn dyled yn fynych ac yn haerllug;

bod yn daer am arian; cymhell un i dalu; byddaru; dygn flino.

Dun, *s.* taer ofynwr, taer geisiwr, gofynydd taer, diriwr am arian, ceisiad haerllug; taer ofyniad, taer gais, taer geisiad, cais, ceisiad.

Dunce, *s.* (Al. *duns;* oddi wrth *Duns Scotus*, meddylir) penbwl, cuall, pendew, delff, brebwl, penllorcan, hurthgen, hurtyn, llelo, clwpa, penglog, penwan, delbren, hult, hurtan, llob, llobyn, ffwlcyn, ullda, hwgwd.

Dun-bee, } *s.* clyryn llwyd, cacynen y meirch,
Dun-fly, } cethreor.

Dun-bird, *s.* hwyad bengoch.

Duncery, *s.* (o *dunce*) penbylni, penbyledd, cuallder, cualldod, hurtrwydd, penfasedd, penwendid, &c.

Duncify,† *v. a.* penbyleiddio, hurtio; gwneuthur yn benbwl.

Duncish, *a.* delffaidd, penbylaidd, hurtaidd, pendew, penfasaidd, syfrdan, syfrdanaidd, hurthgenaidd, hultaidd.

Dunder, *s.* (Ysp. *redundar;* Ll. *redundo*) gwaddod, gwaelodion, llorion, anmhuredd.

Dunderpate, } *s.* hurthgen, cadafael, penbwl,
Dunderhead, } brebwl, penllorcan, hultyn, hurtyn, cuall, clwpa, pendew, penwan.

Dun-diver, *s.* hwyad ddanneddog.

Lesser dun-diver—trochydd danneddog.

Dune, } *s.* (S. *dun;* Ff. *dune;* Al. *düne*) bryn,
Dun, } bre, moel, garth, iselfre; cronadail bigfain.

Dunfish, *s.* (*dun* a *fish*) dwnbysg; y penfras wedi ei wrm-gyweirio.

Dung, *s.* (S. ac Al.) tom, dom, baw, tail; biswal, biswail, aul, eulon, ebod, ebodn, ystlom, cach, llibystr, cagl; ysgothfa.

Cow-dung—tom gwartheg, tail gwartheg, biswal gwartheg, budail, beudail, biswal, biswail, bisweilyn.

Dried cow-dung — gleiad, gleiaden: *pl.* gleiaid.

Sheep's dung — tom defaid, baw defaid, cagl.

Goat's dung—tom geifr, baw gafrod, eulon, cagl.

Horse-dung—ebod, ebodn, tom ceffyl.

Dung (for manure)—tail, tomdail.

Thin dung—pibion, ystiffion.

Full of dung—teilog, llawn tail; tomog.

Dung-cart—teilgart, tomgart, cart tail, cart teilo, certwyn teilo.

Dung-farmer—carthwr geudai, carthydd geudai, cothynwr, glanhäwr ysgothfeydd.

Dung, *v.* tomi; teilo; ystlomi, maesa; bisweilio, ebodni, euloni, tomfoi, caglu, cachu; ysgothi, ysgythu, ymarllwys; gwerydu, bwrw tail, bwrw tom; gwrteithio â thail.

Well-dunged—teilog, llawn tail; wedi ei deilo yn dda; tomog.

To dung thin—ystiffio, ysgothi, ysgythu, pibo, trafu.

Dung-beetle, *s.* chwilen y dom, chwil y dom, tomchwilen, chwilen wyllt, teilchwilen.

Dungeon, *s.* (Ff. *dongeon, donjon*) daiardy, daiargell; carchardy, carchar, carchar tywyll, carchar caeth, carchar tanddaiarol; dyfngell, pwll, ffau.

The dungeon of hell—pwll uffern, pydew uffern, tywyll garchardy uffern; gwaelod uffern.

Dungeon, *v. a.* caethiwo mewn daiardy; carcharu dàn y ddaiar; carchargellu, caethgarcharu.

Dungfly, *s.* cleren y dom, clyryn y dom, tomgleren, cylionen y dom, tomgylionen: *pl.* tomgler, tomgylion.

Dungfork, *s.* (*dung* a *fork*) teilfforch, ysteilfforch, tomfforch, fforch dail, fforch deilo, pigfforch dail.

Dunghill, *s.* (*dung* a *hill*) tomen, teilfa, tomen dail.

Dunghill, *a.* perthynol i'r domen; tomenaidd, bawaidd, brwnt, budr, gwael, distadl; prin gwerth ei godi o'r domen.

Dunghill cock—ceiliog y domen.

Dunghill gods—tomdduwiau.

Dunging, *s.* teilad, tomiad; budeilad.

Dungy, *a.* tomog, teilog, llawn tom, llawn tail, tomlyd, bawlyd, bawaidd, brwnt, budr.

Dungyard, *s.* (*dung* a *yard*) teilbarth, tombarth, buarth tom, teilfan, teilfa.

Dunlin, *s.* o (*dun*) y pibydd rhuddgoch.

Dunnage, *s.* llwythgodion=ffagodau, a phethau cyffelyb, à roir ar waelod llong i godi nwyddau trymion oddi wrth y gwaelod.

Dunner, *s.* taer ofynwr, taer geisiwr, gofynydd taer, diriwr am arian, ceisiwr haerllug; dygn flinwr, byddarwr.

Dunning, *s.* (o *dun*) dwn-gyweiriad, gwrmgyweiriad.

Dunnish, *a.* (o *dun*) gwrmaidd, dulwydaidd, llwyd-dduaidd, lled ddwn, go ddwn, brychdduaidd.

Duo, *s.* (Ll. a Gr.) cân ddeulais, dwyed; dau.

Duodecahedral, *a.* (Ll. *duodecim*, a Gr. *hedra*) =*Dodecahedral.*

Duodecahedron, *s.*=*Dodecahedron.*

Duodecimals, *s. pl.* (Ll. *duodecim, duodecimus*) deuddegiadau; deuddegiadaeth, deuddegiaeth; croesluosiaeth.

Duodecimal multiplication = croesluosiaeth, croesluosogaeth; deuddegiadaeth.

Duodecimfid, *a.* (Ll. *duodecim* a *findo*) deuddegholltog, deuddegholltog.

Duodecimo, *a.* (Ll. *duodecimus*) deuddegplyg, deuddengmhlyg, 12plyg, deuddegol; yn cynnwys 12 dalen i'r llèn.

Duodecimo, *s.* llyfr deuddegplyg, deuddegplyg, deuddengmhlyg.

Duodecuple, *a.* (Ll. *duo* a *decuplus*) deuddegplyg, deuddengmhlyg, deuddegtro, deuddegol.

Duodenary, *a.* (Ll. *duodenarius*) deuddegol, deuarddegol.

Duodenary arithmetic—rhifyddiaeth ddeuddegol, rhifyddeg ddeuddegol.

Duodenum, *s.* (Ll.) y cyntaf o'r mân goludd; y coluddyn 12 modfedd; mân berfeddyn; mân goludd, perfeddach, mân berfedd.

Duoliteral, *a.* (Ll. *duo a litera*) deulythyrol, dwylythyrenol; cynnwysedig o ddim ond dwy lythyren.

Dup,† *v. a.* (?) agor, agoryd.

Dupe, *s.* (Ff.) dyn hydwyll, dyn hyhud, symlyn, hydwyllog, hydwyllyn; dyn hawdd ei hudo *neu* ei dwyllo; dyn twylledig; ffwlcyn, gwirionyn, hygoelyn.

Dupe, *v. a.* twyllo, somi, hocedu, castio, somddenu, hudo; camarwain drwy gymmeryd mantais ar hygoeledd un.

Dupeable, *a.* hydwyll, hyhud, twylladwy.

Dupery, *s.* (Ff. *duperie*) twyllad, hudiad, hydwyllad, castiad.

Dupion, *s.* dychwilerwe, chwilerwe dyblyg.

Duple, *a.* (Ll. *duplus*) dyblyg, deublyg, dwbl.
Duplicate, *a.* (Ll. *duplicatus*) dyblyg, deublyg, deuddyblyg, dyblygol.
Duplicate, *s.* cyfysgrif, cyfysgrifen, adysgrif, adysgrifen, adlun, eilun, cysgrif, cysgrifen, gwrthysgrifen, dyblygen.
Duplicate, *v. a.* (Ll. *duplico*) dyblygu, deublygu, dyblu; gwneuthur yn ddyblyg; plygu.
Duplication, *s.* (Ff.; Ll. *duplicatio*) dyblygiad, deublygiad, dyblygiant, deublygiant, deublygiaeth, dybliad; plygiad, plygiant; plyg, dyblyg, deublyg, plygfa; adluniad.
Duplicature, *s.* (Ff.) dyblygedd, deublygiaeth, dyblygiaeth, deublygedd, dyblygiad, deublygiad; plygiad, plygiant; dyblyg, deublyg, plyg.
Duplicity, *s.* (Ff. *duplicité;* It. *duplicità;* o'r Ll. *duplex*) dyblygrwydd, dyblygedd, deublygrwydd; twyll, deuwynebedd, deuwynebiaeth, deuwynebogrwydd, rhagrithrwydd.
Dupper, } potel fualgen, costrel hydd-
Dubber, } groen.
Durability, } *s.* (o *durable*) parhausder, par-
Durableness, } hausrwydd; parhad, para, hirbarhad, hirbara; gallu i barhau; anniflanrwydd; toraeth.
Durable, *a.* (Ll. *durabilis*) parhäus, parhaol, paraol, hirbarhäus, hirbarhaol, o hirbara, o hirbarhad; à barhao, à bery; hir ei bara; diball, safadwy; anniflan, annifan; toraethus; caled, ffêr, cryf.
Dura Mater, *s.* (Ll.) crefadyr, y crefadyr; pilen allanol yr ymenydd; arbilen yr emenydd.
Duramen, *s.* (Ll.) rhuddin, rhudding, calon pren, madruddyn pren.
Durance, *s.* (Ll. *durans*) carchar, caethiwed, dalfa, attalfa; carchariad, caethiwad; parhad, para; ysbaid.
To be in durance—bod yn ngharchar.
Of little durance—dibara, dibarhad, diflan, ansafadwy, anmharhäus; byr ei barhad.
Durant, *s.* (Ll. *durans*) bytholnwydd, bythnwydd.
Duration, *s.* (Ll. *duratio*) parhad, para, hydfod, hirfod, hyd, ystod, ysbaid; olyniad.
Long duration—hirbara, hirbarhad, hir bara, hirfod.
Of long duration—hirbarhäus, hirbarhaol, parhäus; hir ei bara; hir ei arosfa; o hir barhad; o hir bara.
Of short duration—byr ei bara; byr ei barhad; dibara, dibarhad, anmharhäus; diflan, difan; darfodedig.
Durbar, *s.* clybodgell (yn yr India).
Dure, *v. n.* (Ll. *duro;* Ff. *durer*) parhau, para, aros; sefyll.
But dureth for a while—eithr dros amser y mae (*Mat.* xiii. 21).
Dureful,† *a.* parhäus, parhaol.
Dureless,† *a.* dibara, dibarhad, anmharhäus; diflannus, darfodedig, diflan, difanw.
Duress, *s.* (Norm. *duresse;* Ll. *duritia*) carchar, caethiwed, dalfa; carchariad, caethiwad, treisddaliad; cyfyngder, cyni, caledi, gwasgfa, caethder.
During, *p.* (o *dure*) yn parhau, yn para; yn aros; yn bod; parhäus, parhaol.
During long—hirbarhäus, diball; yn parhau *neu* aros yn hir.

During, *prep.* tra parhao; tra, hyd tra, cyd ag, cyhyd ag; yn ystod, yn ysbaid, yn oed.
During life—yn ystod bywyd; yn hyd bywyd; tra parhao bywyd.
During life only—oesfoddog.
During pleasure—hyd fodd, ar fodd; tra parhao bodd.
During dinner—a ni yn ciniawa; a nyni ar giniaw; tra yr oeddem yn ciniawa; tra yr oeddem ar giniaw; yn ystod ciniaw; ar giniaw.
During my stay there—tra yr aroswyf *neu* yr arosais yno; hyd tra yr aroswyf *neu* yr arosais yno; cyd ag yr arosof *neu* yr arosais yno; yn ystod fy arosiad yno; yn hyd *neu* oed fy arosfa yno.
During that time—yn hyd *neu* yn ystod hyny o amser; o fewn hyny o amser; yn ysbaid yr amser hwnw.
He staid with us during that transaction—arosodd gyda ni tra parhaodd hyny o orchwyl.
During the course of last month—yn chwyl y mis diweddaf; yn ystod y mis diweddaf.
The honour of being head of one's family is granted during life only—oesfoddog yw penoenedlaeth.
During the late unhappy confusions—dros *neu* yn amseroedd y diweddar helbul trwch anhapus; yn ystod y diweddar gythrwfl annedwydd.
Durity, *s.* (Ll. *duritas;* Ff. *dureté*) caledrwydd, caledwch, caledi, caledded; gerwinder.
Durous,† *a.* (Ll. *durus*) caled.
Durst, *p. p.* (Is. *dorst*) amser neithiedig o *Dare*.
Duse, *s.*=*Deuce*.
Dusk, *a.* (Is. *duister;* Al. *düster*) tywyll, godywyll, lled dywyll, lledlwyd, golwyd, gwrm, dwn, gell, dulwyd, llwyd-ddu, llwydaidd, llygliw, lled-ddu, gwyll, llwyd-dywyll.
Dusk, *s.* cyfnos, gogyfnos, cyflychwyr, llychwyr, gorchyfarwy, corchyferwy; cydiw gwr a llwyn; gwyll, tywyll, godywyll; hudd; dulwyd, llygliw, tywyllni, dulwydni, gwrmedd, lledlwydedd, düwch.
In the dusk of the evening—yn y cyfnos; yn y cyflychwyr; yn ngwyll y nos; rhwng gwawl a gwyll; rhwng y ddau oleu; rhwng goleu a thywyll; yn min nos.
Dusk, *v.* gwrmu, tywyllu, godywyllu, tywyllu; gwneuthur yn lled dywyll; myned yn lled dywyll; tynu at y tywyll.
Duskiness, } *s.* tywyllni, godywyllni, lled-
Duskishness, } dywyllni, gwrmder, dulwydedd, golwydedd, llygliw; tywyllwch, gwyllwch, caddug; dechreu tywyllwch.
Duskish, } *a.* (o *dusk*) godywyll, lled dywyll,
Dusky, } trân dywyll, gwyll, dywyll; dulwyd, golwyd, gwrm, dwn, llwyd, gwrmdde, gell, llygliw, llwyd-ddu, duog, duaidd, llwydaidd, gwrmwn, gwrmdde, cethin; anoleu, anghlaer, caddugol, cadduglyd, niwlog, cymylog, dilewyrch; trist, athrist, tristlawn, prudd.
Dusky green—gwrmlas, golwydlas.
Dusky greenness—gwrmlesni.
Dust, *s.* (S. *dust, dyst;* T. *doest, duyst*) llwch; ffylor, pylor, meilon, pain, paill, blawd; pridd.

Dust (in botany)—pain, paill, llwch.
Gold dust, } llwch aur, eurdywod, man-
Dust of gold, } lwch aur, eurflawd, eur-lwch.
Saw dust—blawd llif, llifion.
File dust—llifion durlif.
Wood dust—blawd gwŷdd, meilon gwŷdd.
Rope dust—rhafflwch.
Corn dust—pilion yd, ysgarthion yd, meilon yd.
A particle of dust—llychyn, ffyloryn.
A cloud of dust—haif o lwch; lluwch o lwch; hiff o lwch.
It will fall to the dust—syrthia i'r llwch; e ddaw i ddim.
Full of dust—llychlyd, llawn llwch, ffylorog, pylorog, llychwin.
Dust colour—lliw llychwin.
To throw dust upon, } llychwino,
To besprinkle with dust, } llychu, llychio,
To soil with dust, } bwrw llwch ar,
llychlydo.
Soiled *or* besprinkled with dust—llychwinedig; llychwin; llychedig.
To reduce to dust—gwneuthur yn llwch *neu* yn ffylor; pwyo yn llwch *neu* yn ffylor; llychu, meiloni, ffylori, pylori, malurio, briwo yn fân, mân friwo; troi yn llwch.
To cleanse from dust—dilychu; glanhau oddi wrth lwch; ysgubo llwch ymaith.
To dissolve into dust — troi yn llwch; myned yn llwch; llychu.

Dust, *v. a.* dilychu; llychwino, llychu, llychio, bwrw llwch ar.

Dustbrush, *s.* llychrugl, gwrychell lwch, ysgubell lwch, gwrychell lychio.

Duster, *s.* llychydd, llychyr, dilychydd, llychgarp; gogr, gwagr.

Dustiness, *s.* llychlydrwydd, llychineb, llychedd, llychiant, llychwinogrwydd, llychiogrwydd.

Dustman, *s.* llychwr, llychydd, llychur, llychwas.

Dustpan, *s.* padell lwch, llychbadell, llychban, llestr llwch.

Dusty, *a.* llychlyd, llychwin, llawn llwch; ffylorog, pylorog; pyloraidd.
Dusty white—llychwyn, gwŷn llychwin, gwŷn llychlyd.

Dutch-Clover, *s.* millfeillionen, meillionen Olwen, meillionen wèn, meillionen wèn y waen; maill gwŷn, meillion gwynion, millfeillion, meillion rhedegog.

Dutchess, *s.* (Ff. *duchesse*) duges, duces.

Dutch-Gold, *s.* eurrith, tombac, aur yr Isdir.

Dutch-Myrtle, *s.* madywydd, mordywydd, gwyrling, gwyrddling, helygen Mair.

Dutch-Rushes, *s. pl.* marchronell y gauaf, rhawn y march gauafol.

Dutchy, *s.* (Ff. *duché*) dugiaeth, duciaeth; ardal *neu* diriogaeth dug.

Duteous, } *a.* (o *duty*) ufydd, ufyddgar, gos-
Dutiful, } tyngedig, gostyngaidd, dyledgar, ufyddol, uddyf, ufyll, hufyll, ufell; naturiol; parchus, parchedig, edmygol; parod i wneuthur ei ddyled *neu* ddyledswydd; à wnel yn rhwydd ei ddyled *neu* ddyledswydd; llawn ufydd-dod; llawn o ufydd-dod; parod i ryngu bodd; wrth archiad.

Dutiable, *a.* (o *duty*) tolladwy, cyllidadwy; agored i dalu cyllid *neu* doll.

Dutied, *a.* cyllidiog, cyllidiol; tolladwy; tolledig.

Dutifulness, *s.* ufyddgarwch, dyledgarwch, ufydd-dod, gostyngeiddrwydd, gostyngedigrwydd, uddyfdod, ufylldod, ufyllder, ufyddoldeb, ufyddolder, ufyddolrwydd, hufylldod, ufyddiant, ufydd-dra; parodrwydd i wneuthur dyled *neu* ddyledswydd; tuedd i wneuthur yr hyn a ddylid; parch, parchusrwydd.

Duty, *s.* (o *due*) dyledswydd, dyled, dylyed, eddyl, dylid, dyl, daffar; swydd, gwasanaeth, gwaith, rhan; toll, cyllid, tâl, treth, tredd, teyrnged; dyledsum; cymmediw.
It is your duty—eich rhan a'ch dyled yw; eich dyledswydd ydyw; y mae yn ddyledswydd arnoch; eich dyled ydyw.
I thought it my duty—mi a'i tybiais yn ddyled arnaf; mi a'i cyfrifais yn ddyled *neu* ddyledswydd arnaf; tybiais mai ym dyledswydd oedd.
He did his duty—gwnaeth yr hyn a ddylasai; gwnaeth ei ddyledswydd.
Not to do one's duty—bod yn ol am ei ddyledswydd; peidio â chyflawnu ei ddyledswydd; peidio â gwneuthur ei ddyledswydd.
To do another's duty—dirprwyo un.
As the duty of every day required—fel yr oedd ddyledus bob dydd yn ei ddydd.
To be on duty—bod yn *neu* ar ei wasanaeth; bod yn *neu* ar ei orsaf; bod yn *neu* ar ei orchwyl; bod yn *neu* ar ei sefyllfa; bod yn nghyflawniad ei swydd; bod yn nghylch cyflawnu ei swydd; bod ar ddyledswydd.
Present my duty to him—rhowch fy ngwasanaeth iddo; rhowch fy nghymmediwau iddo.
Of bounden duty—o rwym *neu* rwymedig ddyled.
It is our bounden duty—ein rhwymedig ddyled yw; mae yn ddyledswydd rwymedig arnom.
Men on duty—gwŷr mael.

Duumvir, *s.* (Ll.) deuwriad: *pl.* deuwriaid.

Duumviral, *a.* (Ll. *duumviralis*) deuwriol; perthynol i ddeuwriaid *neu* i ddeuwriaeth.

Duumvirate, *s.* (Ll. *duumviratus*) deuwriaeth, y ddeuwriaeth, llywodraeth dau.

Dwale, *s.* (?) codwarth=planigyn gwenwynig.

Dwale, *s.* du, lliw du, cibddu.

Dwarf, *s.* (S. *dwerg, dwcorg;* Is. a Sw. *dwerg*) còr, coryn, pegor, pegoryn, nar, corddyn, corach, llogwrn, corig, gwrachyn, (*f.* gwrachen), gwrachan, gwrachell, geuddyn; còr-.
Female dwarf—coren, cores, corddynes, pegores, llogyrnes, gwrachen, gwrachanes.
Dwarf elder—corysgaw, ysgaw Mair, ysgaw y ddaiar, ysgaw bendigaid, gwaed y gwŷr, creulys mawr.
Dwarf oak—cordderwen.
Dwarf palm—corbalmwydd.

Dwarf, *v. a.* cori, naru, nareiddio, llogyrnu; gwneuthur yn gòr; rhwystro *neu* attal twf; lleihau.

Dwarfing, *s.* coreiddiad, coriad, nareiddiad, coedgoriad, coriad coed, coednariad.

Dwarfish, *a.* coraidd, corachaidd, naraidd, llogyrnaidd, corddynaidd; bychan, bychanig; gwael, dirmygedig.

Dwarfishness, *s.* coreiddrwydd, nareiddrwydd, coracheiddrwydd, corddyneiddrwydd, llogyrneiddwch, nareiddwch, gwrachandod; bychander maint.

Dwarf-walls, *s. pl.* corfuriau, corwaliau.

Dwaul,† *v. n.* (S. *dwelian, dwolian*) ymleferydd, bod yn wallgof.

Dwell, *v. n.* (D. *dwæler;* Sw. *dvala, dvälias;* T. *dualla;* Isl. *duelia*) preswylio, cyfanneddu, trigo, trigiannu, anneddu, cartrefu, tario, pryseddu, prysedda, aros, arosi, cyfaros, trefu, trefiannu, trigfannu, preswyliannu, haddefu; bod, byw, syddu; sefyll, gorsefyll; eistedd.

To dwell upon—sefyll, gorsefyll, *neu* ymhelaethu ar; bod yn faith ar; dàl manol sylw ar; aros ar; glynu wrth; erlyn.

To dwell together—cyttrigo, cydbreswylio, cyttrigiannu, &c.; trigo yn nghyd; preswylio yn nghyd, &c.; cyttal, bod yn gytty.

And made them dwell in this place—ac a'u cyfleasant hwy yn y lle hwn (1 *Sam.* xii. 8).

Dweller, *s.* preswyliwr, preswylydd, cyfanneddwr, anneddwr, trigiannydd, trigwr, cartrefwr: *pl.* trigolion.

A dweller by—cymmydog.

Dwellers in the same house—cyttywyr.

A dweller with another—cyttŷwr, cytty, un cyttyol; à fo yn yr un ty.

Dweller on land — un daiardrig, daiardrigydd.

Dweller in *or* on water—un dyfrdrig, dyfrdrigydd.

Dwelling, *p.* yn preswylio, yn cyfanneddu, &c.; trigiannol, trigol, anneddol, cyfanneddol, preswyl, preswyliannol, preswyliog.

Dwelling on land — daiardrig; yn preswylio ar y ddaiar.

Dwelling on water—dyfrdrig.

Oh thou daughter dwelling in Egypt!—O ferch gyfanneddol yr Aifft!

Dwelling, *s.* preswylfod, preswylfa, cartref, annedd, trigias, trigfa, trigfan, trigiant, trigle, pryseddfod, ty annedd, ty preswyl, bod, haddef, arosfa; anneddiad, preswyliad, trefiant, trefad, godrig, cyfanneddiad, arosiad; lluestty, pabell.

Summer dwelling—hafod.

Dwellinghouse, *s.* ty annedd, annedd-dy, anneddfa, preswylfod, trigfod, preswyldy, trigfa, ty cyfanneddol, ty byw.

Summer dwellinghouse—hafotty.

Dwellingplace, *s.* preswylfa, preswylfan, preswylfod, anneddle, anneddfa, trigfa, trigfan, trigle, haddef, haddfa, arosfa, pryseddfa, pryseddfod, cartref, cartrefle, trefa, esyddyn.

We have no certain dwellingplace — yr ydym ni yn grwydriaid (1 *Cor.* iv. 11).

Dwindle, *v.* (S. *dwinan;* Sw. *tvina*) dihoeni, edwi, edwino, dedwino, difanu, difianu, methu, digynnyddu, gwanhau, gwywo, darfod, treulio, diwrygio, eiddilo, gwaethygu, lleihau; myned ar feth; myned ar ball; myned ar ddim; tori, gwasgaru, gwanychu.

To dwindle away=*Dwindle.*

Dwindled, *a.* dihoen, anhoenus, dihoenedig, &c.

Dye, *v. a.* (S. *deagan;* Ll. *tingo*) lliwo, lliwio; rhoi lliw ar.

Double dyed — lliwedig ddwywaith; à liwiwyd ddwywaith; gwedi ei liwo ddwywaith.

Dye, *s.* lliw, gne.

Of a deep dye—dyfnliw, dyfnliwiog, dyfnliwedig; dwfn ei liw; dwfn eu lliw.

Crimes of a deep dye—beiau dybryd, gorthrwm, *neu* waradwyddus.

Dyeing, *s.* lliwiad, lliwad; lliwyddiaeth, lliwiadaeth.

The art of dyeing—lliwyddiaeth.

Dyer, *s.* lliwydd, lliwiwr, lliwiedydd.

Dyer's-weed, *s.* melengu, cynffon titw.

Dyer's greenweed, } banadlos, eurfanadl,
Dyer's broom, } banadl aur, eurfanadl, melynog y waen, llysiau melyn, llysiau penfelyn.

Dying, *a.* (o *die*) yn marw, ar dranc, ar farw, wrth farw, yn trengu; ar ei derfyn; marwol, angeuol.

Dying bed—gwely angeu.

Dying hour—awr angeu, awr marwolaeth.

He is dying—y mae efe yn marw; y mae efe ar ei derfyn.

Dyke, *s.*=*Dike.*

Dynameter, *s.* (Gr. *dunamis* a *metron*) gallfesur, chwyddalliadyr, gallfeidyr=offeryn i fesur chwyddallu tremwydrau.

Dynametrical, *a.* gallfesurol, chwyddalliadyrol; perthynol i chwyddalliadyr.

Dynamical, } *a.* (Gr. *dunamis*) grymofyddol,
Dynamic, } nerthofyddol, grymymmodol; nerthig.

Dynamics, *s.* (Gr. *dunamis*) grymofyddiaeth, nerthofyddiaeth, grymymmodeg, grymofiaeth.

Dynamometer, } *s.* (Gr. *dunamis* a *metron*)
Dynometer, } grymfesur, grymfeidyr, grymfydrai, nerthfesur = offeryn i fesur nerth dynion, anifeiliaid, a pheiriannau.

Dynast, *s.* (Gr. *dunastês, dunasteia*) llywiadur, llywiadur, llywodraethwr, rheolwr, teyrn, penadur, tywysog; llywodraeth, rheolaeth.

Dynastic, *a.* llywodlinol, teyrnlinol, breninlinol, teyrnachol; perthynol i lywodlin.

Dynastidians, *s. pl.* (Gr. *dunastês*) cawrchwilod.

Dynasty, *s.* (Gr. *dunasteia*) llywodlin, teyrnlin, breninlin, teyrnach, barlin; llywodraeth, arglwyddiaeth, arlwyddiaeth, teyrnedd, arfonedd, penadurdod, penadurdeth, rheolaeth; gwelygordd *neu* wehelyth olynol breninoedd; llin *neu* linach o freninoedd.

Dys, (Gr. *dus*) rhagddawd anesgarol, yn dynodi *drwg, anhawdd, caled; an-, dis-, di-.*

Dysæthesia, *s.* (Gr. *dus* ac *aithêsis*) annheimladrwydd, annheimladedd, teimlwall, teimlball, annheimlad.

Dyscrasy, *s.* (Gr. *duscrasia*) dryglynedd, dryglynoredd, dryglifnaws; annhymmeredd llynoedd y corff; dryganswdd corfflynoedd; anhawnt.

Dysecoia, } *s.* (Gr. *dusêcoos*) byddarwch, byddDysecœa, } eri, trymder clyw.

Dysenteric, *a.* (o *dysentery*) gwaedlifol, gwaedglwyfus, gwaedrydd; perthynol i'r gwaedlif.

Dysentery, *s.* (Gr. *dusenteria*) gwaedlif, gwaedglwyf, gwaedlyfi, gwaedlws, gwaedbibre, darymred gwaed, clefyd y gwaed.

Dysgeusia, *s.* (Gr. *dus* a *geusis*) anarchwaeth, diffyg archwaeth, pall chwaeth.

Dysnomy, *s.* (Gr. *dus* a *nomos*) anghyfraith; drygreithiad, deddfiad drwg, dryglywiad.

Dysodile, *s.* (Gr. *dusôdês*) drewlo.

Dysopsy, *s.* (Gr. *dus* ac *ôps*) pylni golwg, llygadbylni, llygadbyledd, golygball, drygolwg.

Dysorexy, *s.* (Gr. *dus* ac *orexis*) dicräwch, dichwantrwydd, diffyg chwant bwyd, mallchwant, chwantwall.

Dyspepsy, } *s.* (Gr. *duspepsia*) annhraul, an-
Dyspepsia, } nhreuledd, annhreuliant, malldraul, anhydreuledd, treulwall, gwalldreuliad, annhreuliad ymborth.

Dyspeptic, *a.* anhydraul, malldreuliol, annhreuliol, drygdreuliol; blinedig gàn dreulwall; perthynol i annhreuledd.

Dysphagy, *s.* (Gr. *dus* a *phagô*) caethlwnc, caethlynciad, anhawsder llyncu, llyncwall, llyncball, aflyncedd.

Dysphony, *s.* (Gr. *dusphônia*) ffeigeb, attal dywedyd, attal dywediad, anhawsder llefariad.

Dysphoria, *s.* (Gr. *dusphoreô*) anorbeidrwydd, anamynedd, diffyg amynedd; anoddefgarwch mewn cystudd.

Dyspnœa, *s.* (Gr. *duspnoia*) diffyg anadl, caethanadl, mogfa, mygodfa.

Dyspnoic, *a.* byranadlog, caethanadlog.

Dysthetic, *a.* (Gr. *dus* a *tithêmi*) drygansoddol, drygnawsol, heintansoddol.

Dysthymic, *a.* (Gr. *dusthumos*) anobeithiol, gwanobeithiol.

Dystome, } *a.* (Gr. *dus* a *temnô*) anhyhollt;
Dystomic, } anhawdd ei hollti.

Dysury, *s.* (Gr. *dusouria*) y tostedd, attal dwr, carchar dwr, anhawsder troethi, pisglwyf, trynclwyf.

Dytiscus, } *s.* (Gr. *dutikos*) chwilen y dwr, dyfr-
Dyticus, } chwilen; chwilod y dwr.

E.

E, rhagddawd Lladin, yn dynodi *o, odd, oddi, allan o;* ac mewn llawer o eirian mae iddi ystyr negyddol neu ddifeddedigol; *heb, di-, an-.*

Each, *a.* (S. *ælc, elc;* Is. *elk*) pob, pob un; naill.

Each other—eu gilydd, y naill y llall, naill y llall.

Each of us—pob un o honom; y naill a'r llall o honom; pob un o hanom.

Each one—pob un.

Each man—pob dyn.

Each one of all—pob un o bawb; pob rhyw un.

On each side—o'r ddeutu, o'r ddau du, ar bob tu, ar bob ochr, ar bob ystlys, o bob parth, o'r ddeuparth.

They assisted each other—cynnorthwyasant eu gilydd; cynnorthwyasant y naill y llall.

At each word she shed tears—hi a ollyngodd *neu* a dywalltodd ddagrau gyda phob gair; hi a wylodd gyda phob gair.

He gave to each soldier a part — efe a roddodd i bob milwr ei ran.

According to the language of each people—yn ol tafodiaith y ddeubar bobl (*Neh.* xiii. 24).

They asked each other of their welfare—cyfarchasant well bob un i'w gilydd (*Ecc.* xviii. 7).

Eachwhere,† *ad.* (*each* a *where*) pob màn, yn mhob màn, yn mhob lle.

Eager, *a.* (Ff. *aigre;* Ll. *acer*) taer, awyddus, awchlym, awchus, taerddrud; gwresog, tanbaid, tanbeidiol; angerddol, angerddus, poethlym, gwresoglym, terwyn, brwd, greidiol, ffyrnig, llym, esgudlym, graid, creidiol; llym ei fryd *neu* gais; awyddfawr, awyddfrydol, awyddol, awyddog, brwdfrydig, teryll; sur, egr, chwibl, surllyd; chwerw; pigoglym; gwancus, rheibus, trachwantus; haerllug, digywilydd; egnïol, prysur, ewn, eon, ffysg, hawn.

To become eager, } myned yn daer, &c.;
To grow eager, } dyfrydio, ffyrnigo, cynddeiriogi; tanbeidio; ymlosgi gàn chwant, gàn ddig, *neu* gàn boethder, &c.; suro, egru, chwiblo.

Eager attempt—taergais.

Eagerly, *ad.* yn daer, &c.; yn unchwant, yn rhawth, yn drachwannog.

Eagerness, *s.* taerni, taerder, taerdra, taerdeb, taerineb, awydd, awchlymder, awchlymdra, awchlymedd, awchlymrwydd, tanbeidrwydd, angerdd, awchusrwydd, llymder, gwresogrwydd, brwdfrydedd, poethder, poethni, angerddoldeb, poethlymder, terwynder; taerflys, awyddfryd, ainc, gwanc, blys, taerawydd, mawrchwant, dirchwant, argyllaeth; surni, suredd, egredd, egri, chwibledd; chwerwedd, chwerwder; hawnid, hawnt, awch, awg, ewnedd.

Eagle, *s.* (Ff. *aigle;* Ll. ac It. *aquila;* Ysp. *aguila*) eryr; *f.* eryres.

Golden eagle—eryr euraid, eryr melyn.

Ring-tail eagle, } eryr tinwyn.
White-tailed eagle, }

Bald eagle, } eryr moel, eryr
White-headed eagle, } penwyn.

Sea-eagle, } moreryr, eryr y môr, eryr y
Ossifrage, } dwfr, pysg-eryr, gwalch y weilgi.

Great sea-eagle—eryr mawr y môr.

Eagle—Eryr=bath aur yn y Talcithiau Cyfunol, gwerth deg doler, neu £.2 2*s.*

The Eagle—yr Eryr=cydser yn yr hanner-gylch gogleddol.

Like an eagle—eryraidd.

Eagle-eyed, } *a.* llygadlym, llygadgraff;
Eagle-sighted, } craff ei olwg.

Eagle-flighted, *a.* banhedegog, uchedegog, uchelhedegol, uchedegol, uch-hedegol, uchhedegog; yn ehedeg yn uchel; yn hedeg yn uchel fel yr eryr.

Eagle-speed, *s.* cyflymder *neu* fuander yr eryr; buander eryrod.

Eagless, *s.* (o *eagle*) eryres, eryr benyw.

Eagle-stone, *s.* eryrfaen, eryrai.

Eaglet, *s.* (o *eagle*) eryran, cyw eryr, eryr ieuanc.

Eagle-winged, *a.* goradain, buanred, eryr-adeiniog; môr gyflym a'r eryr; ar edyn eryrod.

Eagle-wood, *s.* (Malayaeg, *agilla*, yr hwn a lygrwyd i *aquila*, eryr) eryrwydd, eryrgoed.

Eagre, *s.* (C. *hygre?*) hygre, tonrwyg, llanw ar lanw, uchlanw, gorlif.

Ealderman,† *s.*=*Alderman.*

Eame,† *s.* (S. *eam*) ewythr.

Ean, *v.* (S. *eanian*) oena, oeni, wyna, alu, llydnu, bwrw oen.

Eanling,† *s.* oen newydd ei fwrw.

Ear, *s.* (S. *ear, eare;* Is. *oor;* Al. *ohr;* D. *ore;* Sw. *ora*) clust, ysgyfarn, ysgyfar; clyw, clybod; dyrnddol, gafael, dolen; twysen, bleiniad.

A little ear—clustan, clusten.

A single ear—twysen, twysenig.

Ears of corn—twys o yd, twys yd, twysenau yd, twyseni yd, bleiniaid, rhafnau o yd, twysau yd.

Ear of a vessel — clust llestr, dyrnddol llestr, gafael llestr, dolen llestr.

Having ears—clustiog; clustfawr, hirglust, clust-hir.

Having long *or* large ears—clustfawr, hirglust, clust-hir.

Having red ears—clustgoch, clustrudd, ysgyfarllynig ; coch ei glust.
Having alouching ears—clustlipa, clustlaes, llaesglust.
Having no ears—diglust, cwla, moel.
Having ears pricked up—clustfain.
To prick up the ears—clustfeinio.
A pricking up of the ears—clustfeiniad.
Deaf ear—clust fyddar.
To give ear — gwrandaw, gwrando, ymwrandaw, andaw, ymandaw, clust-ymrandaw, clustymwrando, clustfeinio, rhoi clust, gostwng clust.
Of a ready ear—hyglust.
About one's ears—am ben un ; am ei ben.
To be by the ears, } myned
To fall together by the ears, } benben ;
To go together by the ears, } myned
wrth y pen a'r clustiau ; myned ben yn nghad ; bod ben yn nghad ; myned ben yn erfid ; ymdynu, ymryson, ceintachu, ymgiprysu.
To set together by the ears—gyru benben; gyru ben yn nghad.
If this should come to my father's ear—pe deuai hyn i glustiau fy nhad ; pe deuai hyn i glyw fy nhad ; os hyn a ddaw i glyw fy nhad.
To pluck the ears—tynu y twys.
Jew's ears—clustiau yr ysgaw ; clust yr Iuddew.
Cat's ear—melynydd, clust y gath.
Mouse-ear, } clust llygoden, corn-
Mouse-chickweed, } wlyddyn, gwlyddyn blewog.
Mouse-ear hawkweed—blewynog, torllwyd; torllwydig.

Ear, *v. n.* twysenu ; tyfu yn dwysenau ; hedeg, hodi ; hadu.

Ear,† *v. a.* (Ll. *aro*) aru, arddu, aredig, amaethu, diwyllio, trin tir, braenaru, gwrteithio.

Earable, *a.* (o *ear*) aradwy, arddadwy.

Earache, *s.* (*ear* ac *ache*) gwŷn clust, dolur clust, gwaew clust ; poen yn y glust.

Earal,† *v. a.* clustiol ; à dderbynir gàn y glust.

Ear-bored, *a.* clusttyllog ; tylledig ei glustiau ; â'i glustiau wedi eu tyllu.

Earcap, *s.* clustgap, cap clustiau.

Eardeafening, *a.* clustfyddarol, clustfyddarus ; yn byddaru y clustiau.

Eared, *a.* (o *ear*) clustiog ; âg iddo glustiau ; twysenog, twysog.
Red-eared—clustgoch, clustrudd, ysgyfarllynig ; coch ei glust.
Crop-eared—clustgwta, clustgwtog, cwla ; diglust, moel ; gwedi tocio ei glustiau.
Long-eared—hirglust, clust-hir ; â chlustiau hirion iddo.
Flap-eared—clustlibin, clustlipa.
Deaf-eared—clustfyddar.
Eared corn—yd twysenog ; yd yn y dwysen ; yd wedi hodi ; yd yn hodi ; yd yn ei hawd ; yd yn hedeg ; yd yn hadu ; yd yn ei hosan.
Even-eared—cyfglust, clust-wastad.

Ear-erecting, *a.* clustfeiniol, clustfain ; yn codi *neu* sythu y clustiau ; yn clustfeinio.

Earing, *s.* (o *ear*) clustraff.

Earing, *s.* (o *ear*,† *v. a.*) ariad, arddiad, arddwriaeth, âr.
In the which there shall be neither earing nor harvest—y rhai a fyddant heb nac âr na medi (*Gen.* xlv. 6).
Earing time—amser aredig.

Earl, *s.* (S. *eorl*) iarll ; *pl.* ieirll.
The consort of an earl—iarlles.

Earlap, *s.* (*ear* a *lap*) clustllbyn, clustlab, clustlabed, clustlib, clustlipryn, clusttipyn, llipryn clust, tipyn y glust, llibyn y glust, cwr isaf y glust.

Earldom, *s.* iarllaeth.

Earless, *a.* diglust, heb glust, heb glustiau, dïysgyfarn ; anwrandawgar, anhyglust.

Earliness, *s.* (o *early*) cynnarwch ; boreuedd, boreuder, boreuolrwydd, boreolrwydd, boreuoldeb.

Earlock, *s.* (*ear* a *lock*) clustgudyn, clustlofn, clustlofyn, clustlyweth, cudyn ger y glust.

Early, *a.* (S. *œr*, *er*) cynnar ; boreuol, boreol, bore, boreu, cynnarol ; prydlawn.
It is early—mae yn fore.
Rather early—cynnaraidd, lledfore.
Early-rising—bore-godiad, boregodi.

Early, *ad.* yn gynnar, yn fore, yn foreuol, yn y bore, mewn pryd, mewn amser, yn blygeiniol ; bore.
Early or late—yn gynnarach *neu* yn ddiweddarach ; yn gynnarach *neu* yn hwyrach ; ryw bryd neu gilydd.
Very early—yn fore iawn ; yn blygeiniol iawn ; yn gynnar iawn.
Early in the morning—yn blygeiniol, yn bylgciniol, yn fore, yn foreuol.
All the people came early in the morning to him—yr holl bobl a foreu-gyrchent ato ef.
It is vain for you to rise up early—ofer i chwi foreu-godi.
In their affliction they will seek me early—pan fyddo adfyd arnynt y'm boreugeisiant.

Earmark, *s.* (*ear* a *mark*) nod clust, clustnod.

Earmark, *v. a.* clustnodi, nodi y glust.

Earl-Marshal, *s.* cyfeistyddiwr llys, iarllfyddinwr, iarllgyfrestrydd, iarllrestrwr, llysgyfrestrwr.

Earn, *v. a.* (S. *earnian*, *œrnian*) ennill, ynnill, elwa, maelio, nillo ; haeddu, teilyngu, rhyglyddu, dirper, dirperu, gobrynu.
He earns his shilling a day all the year round—y mae efe yn ennill ei swllt bob dydd drwy y flwyddyn.

Earnest, *a.* (S. *eornest*, *œrnest*) difrif, difrifol, dïofregedd, diwageld, diwegi, digellwair, digydgam, dichwareu, prysur ; pwysfawr, dwys, prudd, dïorwag ; dyfal, diwyd, astud, ystig, astig, esgud, eorth ; taer, awyddus, awchus, awchlym, gwresog, gwresoglym, terwyn, eiddgar, brwdfrydig, egnïol, taergeisiol ; taerlew, taerddrud, bywiog.
In earnest—o ddifrif, yn ddifrifol, yn ddifrif, mewn difrif, heb gellwair, yn ddigellwair, o brysur, yn brysur ; yn lle gwir ; mewn prysurdeb.
In good earnest—o wir ddifrif ; yn wir ddiau ; yn ddigellwair, &c.
Earnest prayers — gweddïau dyhewydus, gweddïau difrifol.
Earnest care—diwydrwydd (2 *Cor.* viii. 16).
Earnest expectation — awyddfryd, taer ddysgwyliad, dysgwyliad dwys.

To be earnest upon *or* with—dirio ar; bod yn daer ar; cymhell, annog; dygn flino.

To give earnest heed to—ystyried yn ddifrifol ar; gwrando yn ddyfal ar; dàl ar (*Heb.* ii. 1).

Earnest, *s.* difrifoldeb, difrifolder, difrifwch, anofregedd, anghellwair, prysurdeb, taerineb, taerder; gwireddoldeb; ern, ernes, gwystl, briduw, gwaes, arwaes.

Earnest money—ern, ernes, arian arddelw, ceiniog arddelw, gwystl, briduw, gwaes, arwaes.

To give an earnest, } erno, rhoi ern,
To give earnest money, } rhoddi ern, rhoddi ernes.

Earnestly, *ad.* yn ddifrifol, &c.; o ddifrif, mewn difrif; mewn prysurdeb; yn graff, yn graffus; yn lew; o lwyrfryd calon.

Most earnestly—o wir ddifrif; o ddifrifwch calon.

To look earnestly—edrych yn graff; syllu yn graff; edrych yn ddifrifol.

To pray earnestly—gweddïaw o ddyhewydus fryd; gweddïo yn ddyfal; gweddïaw o lwyrfryd calon; difrifol weddïo.

To desire earnestly—awyddu, taer awyddu.

To contend earnestly—ymdrechu yn lew; taer ymdrechu, taer ymdrech.

Earnestness, *s.* difrifoldeb, difrifwch, difrifolder, difrifolrwydd, prysurdeb, dwysder, taerineb, taerni, taerder, dyfalwch, astudrwydd, astigrwydd, ystigrwydd, eorthedd, anofregedd, diofregedd, anghellwair, eiddgarwch, gwresogrwydd, terwynder, tanbeidrwydd; awyddfryd, awydd, taer awydd, brwdfrydedd, brwdfrydigrwydd; pryder, gofal; llwyrfryd calon; difrif a dyfal fryd ar beth.

With great earnestness—o ddifrif calon, o ddifrifwch calon; o wir ddifrifoldeb; mewn difrifoldeb mawr.

Earning, *s.* ennill, ynnill, cyflog; ennilliad, elwant.

Earpick, *s.* (*ear* a *pick*) carthydd clust, clustgarthydd, clustgarthyr, clustgarth, clustbig.

Ear-piercing, *a.* clusttreiddiol, clusttrywanol; yn treiddio y glust.

Earring, *s.* (*ear* a *ring*) clustdlws, clusttlws, clustrwy, clustfodrwy.

Earring of gold—tlws o aur (*Iob* xlii. 11); anwyl-dlws euraid (*Diar.* xxv. 12).

Earsh,† *s.* (o'r Ll. *aro*) tir âr, ardir, âr, tir arddedig, tir à arwyd.

Earshot, *s.* cyrhaedd y glust, ergyd y glust.

To start out of earshot—bod allan o glyw; bod o gyrhaedd clyw; bod o gyrhaedd y glust.

Earth, *s.* (S. *eard*, *corth*, *yrth*; Al. *erde*; Is. *aarde*) daiar, daear, y ddaiar, daiaren, daearen; llawr, y llawr; tir, tud; elfydd, elfydden; pridd, gweryd.

Heaven and earth—nef a daiar, nef a llawr.

Calcareous earth—calchdir, calchddaiar, daiar galch; calchbridd; priddgalch.

Adamic earth — daiar goch, clai coch, daiar Addafig.

Silicious earth—tywottir; pridd callestrig, pridd callestrog, daiar gallestrig, daiar gallestr, cellttud, cellttir.

Yellow earth—daiar felen, melyndud= math o ddelidfaen melyn, meddal, à geir yn Wehraw, yn Lusatia Uchaf.

Argillaceous earth — cleidir; cleibridd; daiar glai.

Bolary earth — lleiondir, daiar leionol, talpbridd.

Fuller's earth—pridd gogarth, pridd y panwr, priddgalch y panwr, priddgalch y panwyr, clai y panwr.

Potter's earth—priddgist, pridd y crochenydd, cleigist, clai y crochenydd, clai y priddor.

The face of the earth—gwyneb y ddaiar, wyneb y llawr, tudwedd, tudwed, gledd.

Apt to seek the earth, } daiargyrch, daiar-
Earth-seeking, } gais, daiargeisiol.

Earth turned up by a bull—buglawdd.

To tear up the earth (as bulls use to do)—bugloddio, bugloddi.

Dwelling on earth—daiardrig.

In earth—ar y ddaiar; yn y ddaiar; mewn daiar.

Irruption of the earth—daiardor.

Earth-smoke—cwd y mwg, mwg y ddaiar, coden euraid, coden hyred, coden eurych, mwydon y ddaiar, mwydion y ddaiar.

Earth, *v.* daiaru, daearu, priddo, claddu; ymddaiaru; myned i'r ddaiar; gorchuddio â phridd; rhoi mewn gweryd; rhoi yn y gweryd.

Earthbag, *s.* (*earth* a *bag*) daiargod, daiargwd.

Earthbank, *s.* daiarglawdd, daiardwyn, daiargaer.

Earthboard, *s.* chwelydr, dymchwelydr, gwrachastell.

Earthborn, *a.* daiar-anedig; genedig o'r ddaiar; à aned o'r ddaiar; daiarol.

Earthbound, *a.* daiar-gaeth, daiar-glymedig; rhwym gàn y ddaiar.

Earth-bred, *a.* daiar-foes, daiarfoesog; isel, gwael, tlawd, gorwael.

Earth-created, *a.* daiar-greuedig; ffurfiedig o ddaiar.

Earthdin,† *s.* (*earth* a *din*)=*Earthquake*.

Earthen, *a.* (o *earth*) priddin, pridd, priddol; o'r pridd, o bridd, o glai.

Earthen vessels — llestri pridd, llestri priddion, priddlestri, llestri priddin: *sing.* pridden, llestr pridd, priddlestr: *dim.* priddenig.

Earthenware, *s.* (*earthen* a *ware*) llestri pridd, llestri priddion, priddlestri, llestri priddin; cregenau; gwaith pridd, cregenwaith.

Dealer in earthenware — priddlestrwr, priddlestrydd, masnachwr llestri pridd, cregenydd.

Earthfed, *a.* daiar-borth; gwael, gorwael, isel.

Earthflax, *s.* llin y ddaiar, uracl, ystinos.

Earthiness, *s.* (o *earthy*) daiaroldeb, daiarolrwydd, daiarolder, daiarwch, daiaredd, daiarogrwydd, daiareiddrwydd, priddlydrwydd, daiarllydrwydd.

Earthliness, *s.* (o *earthly*) daiaroldeb, daiarolrwydd, daiarolder, daiarogrwydd, daiarwch, daiaredd, daiarllydrwydd, daiareiddrwydd, priddlydrwydd; daiargarwch, bydolrwydd, bydoldeb, bydgarwch.

Earthling, *s.* (o *earth*) daiarddyn, daiargarwr, bydolddyn, bydgarwr, bydolyn; un â'i serch *neu* fryd ar bethau sydd ar y ddaiar; un o wŷr *neu* blant y byd: *pl.* daiarblant, daiarolion, marwolion.

Earthly, *a.* daiarol, daiaraidd, deierin; o'r ddaiar; priddol, priddlyd; o'r pridd; daiargar, bydol, bydgar, bydgarol, bydolfryd, bydolfrydig; gwael.'

Earthly beings — daiarolion, daiarblant, bodau daiarol; marwolion.

Earthly course—gyrfa ddaiarol, daiarhynt, tudred, tudredfa, tudrawd.

To make earthly—daiaroli.

Earthly-minded, *a.* bydolfryd, bydolfrydig, daiarfryd, daiarfrydig, daiargar.

To grow earthly-minded—troi *neu* fyned yn fydolfryd, &c.; troi *neu* fyned yn fydol; rhoddi *neu* osod ei fryd ar fydolrwydd; gosod *neu* roddi ei fryd ar negesau bydol *neu* ddaiarol.

Earthly-mindedness, *s.* bydolfrydedd, bydolfryd, daiarfrydedd, daiarfryd, daiargarwch, bydgarwch, bydolrwydd, bydoldeb.

Earthnut, *s.* cnenen y ddaiar, daiargneuen, bywïen: *pl.* clor, cylor, bywi, cnau y ddaiar, daiargnau.

To gather earthnuts—cylora; casglu clor, cynnull bywi.

Earth-pea, *s.* daiarbysen, pysen y ddaiar: *pl.* daiarbys, pys y ddaiar.

Earthquake, *s.* (*earth* a *quake*) daiargryn, daiargryd, daiargrynfa.

Earth's-crust, *s.* crofen, crawen, cresten, crestyn, *neu* grystyn y ddaiar; daiargrofen, daiargrest, daiargrwst, daiargrawen.

Earthshaking, *a.* (*earth* a *shake*) daiargrynol, daiargrydiol, daiargrydus; yn siglo *neu* yn crynu y ddaiar.

Earth-shine, *s.* daiargan, daiarglaer=myr hyn a elwir yn gyffredin 'yr hen leuad yn ngho yr un newydd.'

Earth-table, *s.* tudfwrdd, llorfwrdd.

Earth-tongue, *s.* tafod y ddaiar.

Earth-wandering, *a.* daiarwibiol, daiargrwydrol, daiargrwydr, daiarwib; yn crwydro y ddaiar.

Earthwork, *s.* daiarwaith.

Earthworm, *s.* amwydyn, abwydyn, abwydyn y ddaiar, llyngyren y ddaiar; daiarbryf: *pl.* amwyd, abwyd, llyngyr y ddaiar.

Earthy, *a.* daiaraidd, daiarllyd, daiarog, priddlyd, priddaidd, priddol; o'r ddaiar, o'r pridd; daiarol, deierin; daiardrig; bydol.

Earthy spirits—ysbrydion daiardrig.

Ear-trumpet, *s.* clustgorn, udgorn clust, corn clyw.

Earwax, *s.* (*ear* a *wax*) cŵyr clust, cŵyr y glust, clustgwyr.

Earwig, *s.* (S. *ear-wigga, ear-wicga*) pryf clust, pryf y glust, pryfyn clust, gorlosten, pryf y clustiau, chwilen clust, chwilen glust, clustchwilen.

Ear-witness, *s.* tyst clyw, tyst clywedog.

Ease, *s.* (Ff. *aise*; S. *æth*; Ll. *otium*) esmwythder, esmwythyd, esmwythdra, esmwythedd, esmwythiant, gorphwysdra, gorphwysder, gorphwys, gorphwysfa, seibiant, hamdden, llonyddwch, hoe, saib; hawddineb, hoddiant, hawsder, hawsedd, hawsdra; rhwyddineb, rhyddineb, anghaethiwed; ysgafnder, hawshad, ysgafnhad, ysgyfalhäwch; dyddanwch, hyfrydwch, cysur; hun, cweg; tangnef; anwes, amwes; hawddfyd, hawddfod, hawddfryd.

Chapel of ease—capel anwes.

At ease—yn esmwyth; yn esmwyth arno; yn ddiwaith, yn ddiofal, yn ddifraw, yn ddidaro, yn segur, yn ddïofid; diofal, didres, segur, ysgyfala, didrafferth; mewn hawddfyd; mewn daioni; heddychol; wrth ei fodd.

To live at ease, } byw mewn hawdd-
To take one's ease, } fyd; cymmeryd ei orphwysdra *neu* ei orphwysfa; byw yn esmwyth, &c.

He lives at heart's ease—y mae efe yn byw wrth fodd ei galon.

They think of nothing but taking their ease—eu hunig swydd yw dylyn difyrwch; eu hunig orchwyl yw dylyn difyrwch; ni roddant eu bryd ar ddim ond ar ddifyrwch a mwythau.

He lives too much at ease—y mae efe yn ymroddi yn ormod i ddifyrwch a mwythau.

Well at ease—mewn ansawdd da; da ei ansawdd.

Ill at ease—anesmwyth; claf; drwg ei ansawdd.

With ease—yn hawdd, yn esmwyth, yn rhwydd, yn hyrwydd, yn ddidrafferth, gyda rhwyddineb.

Without either ease or intermission—heb na rhwyf na gorphwys.

Thou shalt find no ease — ni orphwysi (*Deut.* xxviii. 65).

Take thy ease—gorphwys (*Luc.* xii. 19).

Heart's ease, } deuwynebog, llysiau y Drin-
Pansy violet, } dod, trilliw.

Ease, *v. a.* esmwytho, esmwythäu, esmwythäu ar, esmwytho ar; ysgafnhau, ysgafnu, hawshau; llonyddu, llinaru, dyhuddo, lleddfu, dofi, llareiddio, tawelu, llaesu, llacäu, lloddi, diflino, dadflino, dadboeni; cysuro, dyddanu; rhoi esmwythder i; rhyddhau; ysgyfalhau.

To ease a ship — llaesu rhaffau llong; llaesu *neu* lacio llong.

To ease one's self—esmwytho *neu* esmwythäu ei hun; maesa, ystlomi, eistedd; bod ar yr astyllen; esmwythäu ei gorff; ymesmwytho.

I will ease me of mine adversaries—ymgysuraf ar fy ngwrthwynebwyr.

What am I eased? — ai llai fy ngofid (*Iob* xvi. 6)?

Not that other men be eased—nid fel y byddai esmwythdra i ereill.

Ease somewhat of the yoke—ysgafnha beth ar yr iau.

He eased me of my burden — efe a'm rhyddhaodd oddi wrth fy maich.

I will ease them—mi a esmwythâf arnynt.

That they might be eased of them—fel y byddai iddynt gael esmwythdra oddi wrthynt.

To ease away, } llaesu yn raddol; llacio yn
To ease off, } raddol; llaesu rhaff o fesur gradd a gradd.

Eased of taxes—rhydd oddi wrth drethi; rhydd oddi wrth dalion; à ryddhäwyd oddi wrth dalion.

Easeful, *a.* esmwyth; llonydd, tawel, tangnefus, heddychol, digyffro, heddol, heddychlawn, heddlawn.

Easefulness, *s.* esmwythder, esmwythdra, esmwythyd; heddychlonedd, tangnefusrwydd, heddycholdeb.

Easel, *s.* (T. *asel, esel!*) attegwydd paentiwr, attegydd, attegyr.

Easeless, *a.* anesmwyth; aflonydd, dissib.

Easement, *s.* (Ff. *aisement*) cyfleusder, cyfleusdra, cyfleusrwydd; esmwythiad, esmwythâd, esmwythiant, esmwythawd, hawsâad, ysgafnhad; rhyddfraint, ffordd rydd, ffordd ddiwahardd, ffordd ddiwarafun; braint ddidal.

House of easement—esmwythdy, geudy, ysgothdy, ysgothfa, rheitty.

Easily, *ad.* yn esmwyth, yn rhwydd, yn hawdd, &c.; hy-.

More easily—yn haws, yn hawddach, yn rhwyddach, &c.

Easiness, *s.* (o *easy*) esmwythder, esmwythdra, esmwythyd, llonyddwch, rhwyddineb, rhwyddyd, rhwydd-deb, hawsder, hawsdra, hawddineb, hwylusder, hwylusdod, hwylusrwydd, rhwyddyndod, rhwyddiant, rhwyddynedd; rhyddineb, anghaethiwed; hynawsedd, arafwch, arafedd, mwynder, cyweithasrwydd; hyblygedd, meddaledd, meddalwch; tawelwch, tangnef; gorphwysdra, gorphwysder.

Easiness of temper—hynawsedd, arafwch, arafedd, tawelwch, addfwynder; dyoddefgarwch, goddefgarwch, ymoddef, amynedd.

Easiness to be prevailed upon—hyblygedd; meddalwch, meddaledd; hawddineb i gymeryd ei ddarbwyllo.

Easiness to be pleased — diddigrwydd, boddgarwch, hyfoddrwydd, boddlonrwydd.

Easiness of address—mwynder ymadrodd; esmwythder ymadrodd; deheurwydd, addasrwydd, *neu* harddwch ymddygiad; boneddigrwydd, cyweithasrwydd.

Easiness of belief—hygoeledd, rhygoeledd, coelgarwch, hygrededd, rhygrededd.

Easiness of expression — rhwyddineb, rhwyddyd, rhyddineb, parodrwydd, *neu* anghaethiwed ymadrodd; hyawdledd.

Easiness of style—rhwyddineb *neu* ryddineb ieithwedd; esmwythder geirweddiad; esmwythder ymadrodd; dull rhwydd, rhydd, *neu* esmwyth ar ymadroddi; naturioldeb ieithwedd; ieithwedd naturiol.

East, *s.* (S.; Al. a Sw. *ost*; Is. *oost*; Ff. *est*) dwyrain, y dwyrain, dwyr; dwyreinbarth, dwyreinfyd; codiad, cwniad, cychwyn, *neu* gychwyniad haul.

South-east — de-ddwyrain, deheu-ddwyrain.

North-east—gogledd-ddwyrain.

East, **Easterly**, **Eastern**, *a.* (S. *eastern*) dwyreiniol, dwyrain; perthynol i'r dwyrain; o du y dwyrain; tua'r dwyrain; tua chodiad haul; dwyrol.

East wind—dwyreinwynt, gwynt y dwyrain, gwynt dwyreiniol, gwynt o'r dwyrain, gwynt dwyrain.

East Indies, East India, yr India Ddwyreiniol, India y Dwyrain, y Ddwyreiniol Ind.

East India Company — Cymdeithwys yr India Ddwyreiniol; Cymdeithwys y Ddwyreiniol Ind; Cymdeithas yr India Ddwyreiniol.

east part—o du y dwyrain (*Lef.*

end—tua'r dwyrain (2*Cron.* iv. 10).

Easter, *s.* (S. *eastre*; Al. *ostern*; oddi wrth y dduwies *Eostre*, fel y tybir) Pasc, y Pasc, gwyl y Pasc.

Easter Sunday—Sul y Pasc, Sul Pasc; dydd y Pasc, dydd Pasc.

Easter offerings—offrymau Pasc.

Easter eve—nos Basc, noswyl y Pasc, ucherwyl Pasc, nos wyl y Pasc.

Easter week—wythnos Basc, wythnos y Pasc—yr wythnos â ddechreu ar Sul y Pasc.

Easterling, *s.* (o *east*) dwyreiniwr, dwyreinydd: chwiw.

Easterly, **Eastward**, *ad.* tua'r dwyrain; yn ddwyreiniol; tua chodiad haul.

Easy, *a.* (o *ease*) hawdd, esmwyth, rhwydd, hyrwydd; ysgafn, dirwystr, annyrys; diymgais; hynaws, tirion; llonydd, tawel; meddal; hyfodd, boddgar, parod; hy-.

Very easy—tra hawdd, &c.; hyrwydd.

It is easier—haws yw, hawddach yw; y mae yn hawddach *neu* yn haws.

Easy of access, Of easy address, hygyrch, hawdd-gyfarch; hawdd *neu* rwydd ymddyddan âg ef; hawdd cael dyfodfa *neu* ddyfodiad ato; hawdd cael dyfod *neu* fyned ato.

Warm and easy — esmwythglyd, cynhesglyd.

Easy chair—cader esmwyth, mwythgader, esmwythfainc.

Easy to be borne—hyddwyn; goddefadwy.

Easy to be understood—hyddeall, hyddallt; hawdd ei ddeall; hawdd i'w ddeall; rhwydd ei amgyffred; eglur, amlwg, golcu, dealladwy, deallus.

Easy to be deceived, Easily deceived, hydwyll, hyhud; hawdd ei dwyllo; hawdd i'w dwyllo.

Easy to be caught, Easily caught, hyddal; hawdd ei ddâl; rhwydd i'w ddâl.

A very easy piece of work—gwaith dïorchest; gwaith heb fawr gamp arno; gwaith rhwydd, gwaith hawdd, gwaith esmwyth.

Easy in temper, Of an easy temper, Easily pleased, Easy to be pleased, hyfodd, boddgar, diddig, hydrin, hynaws, hydyn, rhadlawn, esmwyth, heddychol, heddychlawn, tangnefus; esmwyth ei dymmer.

In easy circumstances, Easy in one's circumstances, esmwyth yn y byd; cynhes yn y byd; mewn ansawdd da; yn dda ei amgylchiadau; yn dda ei ansawdd; esmwythglyd; mewn sefyllfa esmwyth.

Easy to be prevailed upon—hyblyg; hywedd; meddal, ansad; hawdd ei ddarbwyllo.

To make easy — esmwythâu, esmwytho, heddychu, arafu, tangnefu, tawelu, llonyddu; rhwyddhau.

To grow *or* become easy—esmwytho, llonyddu, ymesmwytho, ymlonyddu, ymdawelu, &c.; myned yn esmwyth.

Easy style—ieithwedd rwydd, rydd, esmwyth, lefn, lithrig, *neu* ystwyth.

Eat, *v.* (S. *eatan*, *hitan*, *ytan*, *etan*; Is. *eten*: Ll. *edo*) bwyta, ymborthi, ymborthi ar, pori; llewa; difa, ysu, treulio, dyfetha.

To give one to eat—bwydo; porthi; rhoi i un beth i'w fwyta.
That eats but little—dicra.
To eat all about—amgnoi, damgnoi, cylchysu.
To eat up — ysu, difa, dyfetha, treulio, llwyr fwyta, llwyr ddifa, bwyta; bwyta *neu* ysu i fyny.
To eat in, } ysu, difa, bwyta, dyfetha,
To eat into, } treulio; bwyta i, bwyta i'r.
To eat out—bwyta, bwyta allan, difa, ysu.
To eat one's words—llyncu ei eiriau; bwyta ei eiriau; galw yn ol ei eiriau; dadalw ei eiriau.
To eat greedily — bwyta yn llyminog; glythu, gnythu; bwyta yn wancus.
To eat together — cydfwyta, cydbori; bwyta yn nghyd; pori yn nghyd; bwyta gyda eu gilydd.
To eat often—dyfwyta, mynych fwyta.
To eat one out of house and home—llwyr fwyta un; llwyr ddifa un; difa un yn llwyr; bwyta *neu* ysu un i fyny.
Good to eat=*Eatable, a.*
To eat liquorishly—bwyta y tamaid goreu; bwyta ammeuthynion; cymmeryd *neu* fynu ei ddewis damaid; bwyta *neu* fyw yn finfelus, yn finflysig, yn foethus, *neu* yn fwythus; cymmeryd byd da yn helaethwych.

Eatable, *a.* bwytadwy, hyfwyd, hyguo, hybawr, llewadwy; â fwytäer; à ellir ei fwyta.

Eatable, *s.* bwyd, ymborth, lluniaeth.
Eatables—bwydydd, lluniaeth, ymborth, bwyd; pethau bwytadwy; pethau i'w bwyta.

Eater, *s.* bwytäwr, bwytai, ymborthwr; ysolyr, ysydd.
A great eater — dyn bwytëig, bwytäwr mawr, glwth, dyn glwth, rhwth, rhawth, gewai, gwanciwr, bwytäwr diwala, rhemmwth.
A dainty eater—bwytäwr da; bwytäwr moethus *neu* finfelus.

Eath,† *a.* (S.) hawdd, rhwydd, esmwyth, llonydd.

Eath,† *ad.* yn hawdd.

Eating, *p.* yn bwyta, gàn fwyta, dàn fwyta, &c.; ysol, difaol.
Great eating—glythineb, glothineb, glythni, rhythni, glythi, glythedd, bwyta mawr.
He loveth good eating and drinking—y mae efe yn caru bwyta ac yfed yn dda; mae efe yn caru byw yn finfelus.
Greediness for eating and drinking—glythinebgarwch.

Eating-house, *s.* bwytty, ty bwyta, cegindy.

Eating-room, *s.* ystafell fwyta, ciniawgell, ystafell giniaw.

Eau, *s.* (Ff.) aw, gwy, dwfr, dwr.
Eau de vie—dwfr y bywyd; lloswin, llosgwin, poethwin.

Eaves, *s. pl.* (S. *efese*) bargod, bondo, asbant, bargod to, bargod ty.
Dropping of the eaves—defni y bargod; defnyniad y bargod.

Eaves-board, } *s.* astell fargod, bargod-asen,
Eaves-catch, } bargod-eisen, bargod-aseth:
Eaves-lath, } *pl.* bargodais.

Eavesdrop, *v. a.* bargodlechu, gwrandaw dàn y bargod; gwrandaw, clust-ymwrando, clustfeinio, *neu* ymglustfeinio dàn y bargod; clust-ymwrandaw *neu* glustfeinio dàn y ffenestri.

Eavesdrop, *s.* defni y bargod, defni bargod, dyferion y bargod, dyferion y to, ystyferion.

Eavesdropper, *s.* gwrandäwr, gwrandäwydd, clustfeiniwr, *neu* glustfeinydd dàn y bargod; gwrandäwr *neu* glustfeiniwr dàn y ffenestri; clustfeiniwr dàn fargod; à wrendy dàn y bargod *neu* y ffenestri; bargodlechwr, bargodlech.

Ebb, *s.* (S. *ebbe, ebba;* Al. ac Is. *ebbe*) trai, mordrai, ertrai, moreb, adlif, trai y môr, gwrthlif, llaer, dystyll.
Low ebb—isel drai, iseldrai, moreb isel; meth, methiant.
To be at a low ebb—bod ar iseldrai; bod yn isel *neu* yn wàn yn y byd; byw mewn tlodi *neu* ofid; bod mewn gofid *neu* dlodi.
The turn of the ebb—llygad y dystyll.

Ebb, *v. n.* treio, adlifo, morebu, gwrthlifo, ertreio, llaeru, mordreio; gwrthffrydio, cilio, lleihau, digynnyddu, darfod, myned ar feth.

Ebbing, *s.* trai, mordrai, ertrai; treiad, mordreiad, ertreiad, morebiad, llaeriad.
Ebbing and flowing—yn treio ac yn llenwi; yn treio a llanw; yn myned ac yn dyfod; yn myned a dyfod.
The ebbing and flowing of the sea—trai a llanw; trai a llanw y môr; llif ac adlif y môr; mordrai a morlanw; trai a blaw y môr; trai a llanwed y môr; mordrai a morlif.

Ebbtide, *s.* trai, ertrai, mordrai, moreb, adlif, gwrthlif, gwrthred, llaer, dystyll, treilif.

Ebon, } *s.* (Gr. *ebenos;* Ll. *ebenus*) much-
Ebony, } wydd, ebenwydd, ebonwydd, dugoed, ebenus, ebon, dubren, muchbren.
Horns of ivory and ebony—cyrn ifori ac ebenus (*Esec.* xxvii. 15).

Ebon, *a.* à wnaed o'r ebenwydd *neu* ebenus; du fel yr ebenus; du, muchudd; muchwyddin, muchwyddain.

Ebonize, *v. a.* duo, muchuddo, tywyllu; gwneuthur o liw yr ebenus.

Ebony-tree, *s.* muchwydden, ebenwydden, ebonwydden, y pren ebenus, y pren ebon.

Ebracteate, *a.* (*e*, heb, a *bractea*) anmlodeilog.

Ebriety, *s.* (Ll. *ebrietas*) meddwdod, meddwaint, brwysgedd, abrwysgedd, meddwawd, abrwysgiad, diotach, yfgarwch, diodgarwch.

Ebrillade, *s.* (Ff.) ysterciad, terciad, ysbonciad.

Ebriosity, *s.* (Ll. *ebriositas*) diodgarwch, yfgarwch; meddwdod cynnefinol *neu* wastadol; ymroddiad i feddwdod.

Ebulliency, *s.* (Ll. *ebullio*) gorferwad, trosferwad, berwad drosodd, gorferwedd.

Ebullient, *a.* gorferwol, dyferwol, trosferwol; yn berwi drosodd.

Ebullition, *s.* (Ll. *ebullitio*) berwad, gorferwad, dyferwad, berw, crychias, crychferw, berwedd, berwyd; berwad yn grychias; berwad yn grychias glochog; berwad yn angerddol; crychiant, brydiant, angerdd, poethi, brydaniaeth, angerddiad, cynhwrf.

Eburnean, *a.* (Ll. *eburneus*) ifyrn, o ifori, o'r ifori.

Ecaudate, *a.* (Ll. *e* a *cauda*) dilost, digonnyn, aflostog.

Eccaleobion, *s.* (Gr. *eccaleô* a *bios*) deorfais; dyfais i ddeor wyau â gwres celfyddydol.

Eccentric, } *a.* (Ll. *eccentricus*) afreolaidd,
Eccentrical, } gwyrog; nwythus, nwythol, nwythig, nwythaidd, arnwythus, cynnwythig; echreiddig, esgreiddig, anghymherfedd, anghynghreiddig, anghynghraidd; yn gadaw y craidd *neu* y canolbwynt; yn gwyro *neu* yn ciliaw oddi wrth y canolbwynt; âg iddo *neu* iddynt ganolbwynt amgen *neu* wahanol; anatebol *neu* anghyfatebol i'r dybeu *neu* i'r amcan; anghyfartal, anghydweddol; anghytûn â'r rheol sefydledig; gwrthwyneb i'r rheol sefydlog; annhrefnus, afreolus, od, hynod, pengam.

Eccentric circles—cylchau echreiddig *neu* esgreiddig; cylchau cymhlethedig â gwahan ganolbwynt i bob un o honynt; cylchau yn cymhlethu â'u gilydd â gwahanol gymherfedd i bob un onaddynt.

Eccentric, *s.* cylch echreiddig; peth esgreiddig; echreiddig, echreiddyn, peth afreolaidd: *pl.* echreiddigion, esgreiddigion.

Eccentricity, *s.* echreiddigrwydd, esgreiddigrwydd; echreiddiad, echreiddiant, esgreiddiant, afreoleiddrwydd, gwyrogrwydd; nwythas, nwythigrwydd, nwythusrwydd, nwythedd, nwytholdeb, nwytheiddrwydd, nwythiant, arnwythas, arnwyth; ymadawiad, gwyrad, *neu* giliad oddi wrth y canolbwynt; anghyfartaledd, afreoledd; hynodrwydd.

Eccentricity of a planet — echreiddigrwydd planed = pellder canolbwynt chwylgylch planed oddi wrth ganolbwynt yr haul.

Ecchymosis, *s.* (Gr. *ecchumôsis*) ymddangosiad manau cleisiog ar y croen; cleisfanogrwydd.

Ecclesiarch, *s.* (Gr. *ecclêsia* ac *archê*) glwysbenaeth, penaeth eglwysig, glwysreolwr.

Ecclesiastes, *s.* (Gr.) y Pregethwr, Llyfr y Pregethwr.

Ecclesiactic, } *a.* (Gr. *ecclêsiasticos*) eglwysig,
Ecclesiastical, } eglwysol, eglwysaidd; perthynol i'r eglwys; yn perthyn i'r eglwys; glwysol, glwys.

Ecclesiastic, *s.* gwr eglwysig, eglwysog, eglwyswr, eglwysydd, eglwysur, golychwydwr.

Ecclesiasticus, *s.* Llyfr Ecclesiasticus (yn yr Apocrypha); Doethineb Iesus ab Sirach.

Ecclesiology, *s.* (Gr. *ecclêsia* a *logos*) eglwyseg.

Ecclesiological, *a.* eglwysegol.

Eccoprotic, *a.* (Gr. *cc* a *copros*) rhyddhaol, ysgothol, gosgothol, tirion ysgothol, lledgarthol.

Eccoprotic, *s.* ysgothai, ysgarthai, carthai tirion; gosgothai, gosgarthai; cyffer ysgothol tirion.

Eccrinology, *s.* (Gr. *eccrinô*) rhidiadaeth.

Echelon, *s.* (Ff.) griswedd, grisffurf.

Echinate, } *a.* (Ll. *echinus*) draenogaidd,
Echinated, } dreiniog, draenog, gwrychog, pigog.

Echinidæ, *s.* (Gr. *echinos*) morddraenogod.

Echinite, *s.* draenogfaen.

Echinodermata, } *s. pl.* (Gr. *echinos* a *derma*)
Echinoderms, } draengroenogion, craesgroenogion.

Echinus, *s.* (Ll.; Gr. *echinos*) draenog; morddraenog; pen pigog, top pigog.

Echium, *s.* (Gr. *echis*) gwiberlys, gwiberyn y gwiber, bronwerth y wiber, tafod y bwch, tafod yr afr.

Echinophora, *s.* (Gr. *echinos* a *pherô*) moron pigog.

Echo, *s.* (Ll.; Gr. *êchô*, *êchos*) adsain, adlais, adlef, dadsain, dadlef, gwrthlais, ateblais, gwrthsain, gwrthson, gwrthswn, adswn; careg lefain, craig lefain, craig lafar, craig lefair, llech lafar.

Echo, *v.* adseinio, dadseinio, dadsain, adsain, adlefain, adleisio, atebleisio, gwrthleisio, gwrthseinio, darleisio, tarleisio, darstain, tarsteinio.

Echometer, *s.* (Gr. *êchos* a *metron*) seinfesur, seinfydrai, seinfeidyr, adseinyr.

Echometry, *s.* seinfesuriaeth, seinfydraeth, mesuriad parhad seiniau; seinadeilaeth.

Eclaircise, *v. a.* (Ff. *éclaircir*) egluro, eglurhau, deongli, esbonio, amlygu, dangos yn oleu.

Eclaircissement, *s.* (Ff.) eglurhad, egluriad, esboniad, deongliad, amlygiad, dangosiad yn oleu.

Eclampsy, *s.* (Gr. *eclampsis*) lluchedyn, lluchaden; yr haint dygwydd, masglwyf.

Eclat, *s.* (Ff.) bloddest, bloedd o ganmoliaeth, cyforddyl; canmoliaeth, moliant, moledd, clod, anrhydedd; dysgleirdeb, gloewder, gloewineb, llewych, llewyrch, ysblander; rhwysg, gwychedd, gwychder, gorwychder, urddas, mawrydigrwydd, gogoniant, urddunant, rhwysg a rhodres.

Eclectic, *a.* (Gr. *eclecticos*) detholig, dewisol, detholawl, detholedig, dewisig, dewisedig, dewisionol, detholiadol.

Eclectic philosopher — athronydd detholig.

Eclectic, *s.* detholydd, dewisydd, dewisionydd, detholigwr, athronydd detholig: *pl.* detholigion, detholigiaid, detholiaid.

Eclecticism, *s.* detholiaeth, detholigaeth, detholedigaeth, dewisigaeth, dewisyddiaeth; athrawiaeth y Detholigiaid.

Eclegm, *s.* (Gr. *ecleichô*) llyfgyffyr; cyffyr o surfedd ac olew; mysgolew.

Eclipsareon, *s.* (o *eclipse*) diffygiadyr, diffygebyr=offeryn i egluro arddangosiad diffygion.

Eclipse, *s.* (Gr. *ecleipsis;* Ll. *eclipsis*) diffyg; diffyg (ar yr haul *neu* y lloer); arguddiad, cluddiad, cludd, huddiad, pall, cil; cwmwl, tywyllwch, caddug; gwaradwydd.

Eclipse, *v.* peri diffyg ar; cymylu, tywyllu, arguddio, dychluddo, huddo, cysgodi, cuddio, gorchuddio, caddugo, huddiannu; pylu dysgleirdeb; tafiu i'r cysgod; anenwogi, gwarthruddo, gwaradwyddo; diffoddi, diffodd; myned dàn ddiffyg; bod â diffyg *neu* gludd arno; diffygio.

To be eclipsed, } bod dàn ddiffyg, dàn
To be in eclipse, } gysgod, *neu* dàn gwmwl; bod mewn anmharch, anfri, *neu* anurddas; bod yn warthruddedig; diffygio, gwallygio.

Ecliptic, *s.* (Gr. *ecleipticos;* Ll. *eclipticus*) heulrawd, heulrod, diffyglin; cylch y diffygion, rhod.

Ecliptic, *a.* heulrodol; perthynol i'r heulrawd; yn goddef diffyg; cluddiol.

Eclogue, *s.* (Gr. *eclogê*) bugeileg, bugeilgerdd, bugeilgan, cân fugeiliol.

Economic, } *a.* (Gr. *oiconomicos*) trefniadol,
Economical, } trefnidol; cynnil, annhreulgar, trefnus, diwastraff, diafrad, tolgar, dryd, drydol, ymarbedus, tringar; teuluaethol, teulüyddol; perthynol i deulüyddiaeth; tydrefnol, tydrefnus.

Economics, *s.* teuluaeth, tydrefnidedd, teulüwriaeth; teulüyddiaeth.

Economist, *s.* cynnilydd, cynnilwr; trefnidydd, trefnidwr; iawndrefnwr, cyttrefnwr, trefnwr; à drino y pethau sy ganddo yn ddïafrad.

Economize, *v.* cynnilo; bod yn gynnil; arfer cynnildeb; trefnido, trefnyddio, trefnyddu; trin yn drefnus.

Economy, *s.* (Gr. *oiconomia*; Ll. *œconomia*) cynnildeb, cynniledd, cynnilwch, cynnildra; trefnidedd, trefniadaeth, trefnidiaeth, trefnid, trefniant, cyttrefn, trefn, trefniad, cyfundrefn, deseb, triniaeth, triniad; goruchwyliaeth, agweddiad; egwyddor; teithi.

Jewish economy—yr oruchwyliaeth Iuddewig.

Domestic economy, } teuluaeth, teulüHousehold economy, } yddiaeth, teulüwriaeth, trefnidedd teuluol, trefnidedd teuluaidd, cynnildeb teuluol, tylywodraeth, tydrefniant, tydrefnidedd; rheolaeth, llywodraeth, *neu* drefnidiaeth ty.

Political economy — trefnidedd gwladol, agweddiad gwladol, gwleidiadaeth.

Human economy—agweddiad dynol.

Economy of life—trefnidedd oes, oesdrefn, oesdraw.

This is the true economy of human life—hyn yw gwir deithi einioes dyn.

Ecphasis, *s.* (Gr.) mynegiad eglur.

Ecphonesis, *s.* (Gr.) dirlais; arlef, gwaeddolef; diweddlef; rhyfeddeb.

Ecphractic, *a.* (Gr. *ec* a *phrattô*) teneuol; rhyddhaol, dadrwystrol; toddol.

Ecphractic, *s.* cyffer teneuol *neu* ddadrwystrol: *pl.* teneuolion.

Ecstasied, *a.* perlewygol, llesmeiriol, mewn perlewyg, mewn perlesmar, mewn hyfrydfas; gwedi ei lyncu i fyny gàn lawenydd; gorlonedig, gorlawen.

Ecstasy, *s.* (Gr. *ecstasis*) perlewyg, llesmar, llesmair, mas, perlesmair, llawenfas, hyfrydfas, llawen lewyg, perfas, llon lesmar, gorawen, perloes, perlewygfa, gorlonder, gorlonedd; llewyg, mas, *neu* lesmar gàn lawenydd; gwŷn, ias, gwynias; gwynfyd, gorhyfrydwch, gorffawg; † gordristyd; †gwallgofrwydd.

Ecstasy, *v. a.* llesmeirio, gorloni, gorlloni, gorawenu, perlewygu, perfasu, hyfrydfasu; llanw â llesmair, perlewyg, *neu* lawenydd.

Ecstatic, } *a.* perlewygol, llesmeiriol, perles-
Ecstatical, } meiriol, perloesol, gorlonedig, gorawenus, gorawenol, gorlonol, perfasol, gwyniasol; mewn perlewyg, perloes, llesmar, perlesmar, llewyg, *neu* berlewygfa; yn cael ei lyncu i fyny gàn lawenydd; yn cael ei orchfygu gàn lawenydd, hyfryd tu hwnt i fesur.

Ectasis, *s.* (Gr.) sillhwyant, sillhwyhad; gwneuthuriad sill fêr yn sill hir.

Ectypal, *a.* (o *ectype*) cyfysgrifol, dadysgrifol, adysgrifol, tanysgrifol, adluniol; à gymmerwyd o'r gwreiddiol.

Ectype,† *s.* (Gr. *ectupos*) cysgrif, cyfysgrif, adysgrif, adlun, eilun, cyflun.

Ecumenic, } *a.* (Gr. *oicoumenicos*) cyffredinol,
Ecumenical, } cyffredin, llwyrwysol.

Ecumenical council—cynghor cyffredinol, cynghorfa gyffredinol, cynghor cyffredin; cynghor cyffredinol Cred; cynghorfa cynnrychiolwyr eglwysi Cred.

Ecurie, *s.* (Ff.) marchdy, aman, marchlan.

Edacious, *a.* Ll. (*edax*) bwytëig, gwancus, glwth, (*f.* gloth), glythig, rhawth, rhwth, (*f.* rhoth), bolrwth, cegrwth, ceulrwth, cyfys, bwydiog, rheibus, barus, gnythol.

Edacity, *s.* (Ll. *edacitas*) bwyteigrwydd, glythineb, glothineb, glythni, glythedd, glythigrwydd, glythinebgarwch, gwanc, gnwth, gnythawd, rhythni, bolraib, bolrythni, gwancusrwydd, rhaib ar fwyd, bwyta diwala, ainc, rheibusrwydd.

Edder, *s.* (S. *eder*) bidbleth, aswiail, aswial, gwrychrwy, cauad pen clawdd.

Edder, *v. a.* bidblethu, aswialu, gwrychrwyo.

Eddish, } *s.* adladd, attwf.
Eadish, }

Eddoes, } *s.* (enw brodorol) math o wraidd
Edders, } bwytadwy priodol i Affrica.

Eddy, *s.* (S. *ed*, yn ol, ac *ea*, dwr?) pwll tro, trobwll, llŷn tro, gwibwrn, hoewal, troddwfr, sybwll, troad dwfr, cylchdroad dwfr; llynclyn, sugnbwll; gwrthlif, adlif; dystroad.

A strong eddy—chwyrnfor; morgymlawdd.

Eddy, *v. n.* dyströi; troi, cylchdroi; troi fel pwll tro.

Eddy, } *a.* dystroawl, cylchdroawl; yn troi,
Eddying, } yn dyströi, yn cylchdröi; tröedig, dyströedig; tro-; ffalm; chwyrndroawl, chwibwrn, gwibwrn.

Eddy tide—gwrthlif, adlif, gwrthred llif, trai, dystyll.

Eddy wind — trowynt, corwynt, gwynt ffalm, toredwynt, awel dro, gwynt tro, gwynt tröedig.

Eddy water—troddwfr; marwddwfr, marddwfr, merddwfr, dwfr llonydd (yn iaith morwyr).

Edematous, } *a.* (Gr. *oidêma*) chwyddlynorog;
Edematose, } dyfrglwyfus; llynorog; chwyddedig.

Eden, *s.* (H.) Gwynfa, Paradwys, hyfrydle.

Eden plains—gwastadoedd paradwysaidd; gwastadedd tra hyfryd; gwastadedd Eden.

Edenized, *a.* (o *Eden*) gwynfaog, gwynfäedig; à dderbyniwyd i wynfa *neu* baradwys.

Edentata, } *s. pl.* (Ll. *edentatus*) anneintogion,
Edentals, } anneintigion=milod heb ddan-
Edentates, } nedd blaen.

Edentate, } *a.* (Ll. *edentatus*) anneintiog, di-
Edentated, } ddannedd, diddaint, heb ddannedd.

Edentate, *s.* anneintiog; milyn heb ddannedd blaen.

Edentation, *s.* anneintiad, diddeintiad, diddanneddiad.

Edge, *s.* (S. *ecg*; Al. *ecke, ege*; D. *eg*; Sw. *egg*; Ll. *acies*) min; awch, afwch, llymder, llymdra; ymyl, cwr, ochr, or, goror, emyl, ymylgylch, byl, haech, rhim, rhimp, crimell, crim, crimp; eithaf.

To set the teeth on edge—peri y ddeincod; codi deincod; peri dincod.
The being on edge—deincod, y ddeincod.
Edge tools—heiyrn awch, arfau awch, arfau miniog.
Even with the edge—cyfor, cyforiog.
Edge to edge—minfin.
Turned edge—gwrthfin.
Edge of a cliff—ael rhiw, ffring, ffrin, ael clogwyn, min clogwyn.
Lower edge—godre; *pl.* godreon, godrau.
Back edge—adfin.
Outer edge—gorfin, gorymyl, min allan.
Edge of night—min nos.
To make an edge—awchu, hogi, minio, llymu.
To take off the edge—dïawchu, tori awch, pylu awch, tynu y min, pylu, erbylu, dadawchio, dadawchu.
Having an edge=*Edged*, *a.*
Having no edge—dïawch, difin, pwl, aflym, ambwl.
Having two edges—deufiniog, deufin; amlym.
Having three edges—triminiog; triochrog.
Having but one edge—unfiniog, unminiog, unfin.
Having a turned edge—gwrthfiniog.
Setter of an edge—gof awch, awchwr, awchydd, hogwr, hogydd, golymwr, golymydd; blaenllymwr.
Not only with the edge, but with the point—nid yn unig â'r min, eithr â'r blaen.

Edge, *v.* awchu, minio, llymu, golymu, hogi, llymhau, awchlymu, cyfhogi, llifo, llifiannu; ymylu, eirionynu, bylu, rhimio, rhimpio; cynhyrfu, cyffröi, cythruddo, annog, annogi, symbylu, dirio, cymhell, annos, rhoi awch yn, llymhau bryd, chwerwi; symmud; symmud bob ychydig; symmud â'i fin *neu* ymyl yn mlaen; pwyso ar y gwynt.
To edge in—troi, gwthio, cadw, *neu* locio i mewn; cylchynu, amgylchynu, amgylchu; troi y cyrau *neu* yr ymylau i mewn; ymlithro i mewn yn ddirgel; ymwthio i fewn.
To edge forward—ymwthio, ymylu, ymwasgu, *neu* weithio yn mlaen.
To edge in with—tynu yn agos at; agoshau at; dynesu at.
We must edge upon the wind—rhaid i ni bwyso *neu* wasgu ar y gwynt.

Edged, *a.* miniog, awchus, llym, awchlym, llifaid; ymylog, ochrog, eironynog, rhimiog, bylog.
Two-edged—deufiniog, deufin; amlym.
Broad-edged—awchlydan, minlydan.
Sharp-edged—awchlym, awchus; llym ei fin.

Edgeless, *a.* dïawch, pwl, difin, aflym, ambwl, anawchus.

Edge-railway, *s.* min-reilffordd.

Edgetool, *s.* erfyn awch, offeryn awch, haiarn awch, erfyn miniog.

Edgewise, *ad.* ar y min; ar hyd y min; ar hyd yr ymyl; yn llwrw ei ymyl; yn wysg ei fin; â'i fin *neu* ymyl yn mlaen; llwrw y min *neu* yr ymyl; â'i ochr *neu* ystlys yn mlaen.

Edging, *s.* ymylwe, eirionyn, eirionen, amaerwy, ymylgylch, mined, rhidens, sider, culwe, bylwe; ymylres, minres; aif.

Edible, *a.* (o'r Ll. *edo*) bwytadwy, hyfwyd, hygno, llewadwy; â ellir ei fwyta; â fwytäer.

Edict, *s.* (Ll. *edictum*) rheitharch, rheitharcheb, teyrnarch, rheitharchiad, archiadeb, ordinhad gyhoedd, cyhoeddeb, cyhoeddiad, arhoeddiad.

Edictal, *a.* rheitharchol, teyrnarchol, rheitharchiadol; perthynol i reitharcheb.

Edificant, *a* (Ll. *ædificans*) adeiladol, adeilawl; yn adeilo.

Edification, (Ll. *ædificatio*) adeiladaeth, adeiladiad, adeilad; addysgiad, addysg, hyfforddiad, gwelliant, gwellhad, gwellineb.

Edificatory, *a.* adeiladol, adeilawl.

Edifice, *s.* (Ll. *ædificum*) adeilad, adail, ty, adeildy; adeiladaeth, adeilwaith.

Edificial, *a.* (o *edifice*) adeiladaidd, adeilaidd, adeildyol; perthynol i adail *neu* adeilad.

Edifier, *s.* (o *edify*) adeiladwr, adeiladydd, adeilwr, adeilydd; addysgwr, addysgydd, hyfforddwr.

Edify, *v. a.* (Ll. *ædifico*; Ff. *édifier*) adeiladu, adeilo; addysgu, hyfforddi, athrawiaethu, athrawu, gwellhau.

Edifying, *a.* adeiladol; addysgiadol, hyfforddiadol, addysgol.

Edifyingness, *s.* adeiladoldeb, adeiladolrwydd; addysgoldeb.

Edile, *s.* (Ll. *ædilis*) adeilior=swyddog Rhufeinig â ofalai am yr adeiladau cyhoeddus.

Edileship, *s.* adeilioraeth, swydd yr adeilior.

Edit, *v. a.* (o'r Ll. *edo*) golygu, llenolygu; golygu cyhoeddiad; cyhoeddi.
Edited by A. B.—dàn olygiad *neu* olygiaeth A.B.; golygedig gàn A.B.

Edition, *s.* (Ll. *editio*) argraffiad, argraff; cyhoeddiad, adgyhoeddiad, gosodiad allan.
Stereotype edition—argraffiad ystrydeb, argraffiad cyfargraff.

Editor, *s.* (Ll.) golygydd, golygwr, llenolygydd; colwynwr *neu* golwynydd llyfr; cyhoeddwr; cyhoeddydd.

Editorial, *a.* golygyddol, llenolygyddol, llenolygol; o eiddo y golygydd.

Editorship, *s.* golygyddiaeth, golygiaeth, golygiad, llenolygiaeth, swydd golygydd.

Edituate,† *v. a.* (Ll. *edituor*) amddiffyn ty *neu* deml.

Educable, *a.* (Ll. *educo*) addysgadwy, meithrinadwy, &c.

Educate, *v. a.* (Ll. *educo*) dwyn i fyny, addysgu, hyfforddi, meithrin, meithrino, magu; deifnogi, deifnio, addygu, dysgu.

Educated, *a.* addysgedig; gwedi cael dygiad i fyny; dygiadus, deifniog, dysgedig, addygiadus; gwedi cael *neu* dderbyn addysg; gwedi cael dysg *neu* ddysgeidiaeth; gwedi ei ddwyn ar fonedd; gwybodus; addysgwych.

Education, *s.* (Ll. *educatio*) addysg, addysgiad, addysgiant, addysgiaeth, dysg, dysgeidiaeth, dygiad i fyny, addygiad, deifnogaeth, hyfforddiad; meithrinaeth, meithriniaeth, meithriniad, magiad; trawiaeth, dysgaeth, dysgad; moes; dysg a moesau da.
Good education—addysg da, dysg da, &c.; moes.
Evil education—drygddysg, drwg addysg, addysg drwg; anfoes.
Superior education—rhagorddysg, gorddysg, addysg rhagorol, dysg rhydeddus.
Liberal education—dygiad i fyny mewn dysg a moesau da; dygiad i fyny mewn

dysg a moes; dygiad i fyny ar fonedd; addysg mewn dysg a moes; addysg breiniol, rhyddedog, rhydeddus, rhyddedus, *neu* foneddigaidd.

To give children a liberal education—dwyn plant ar fonedd; dwyn plant i fyny ar fonedd.

Committee of council on education — pwyllgor cynghor addysg; cyssedd y cynghor addysg; pwyllgor y cynghor ar addysg; cyfeistedd y cynghor ar addysgiad; cyssedd y cynghor ar addysgiaeth.

Secular education — addysg cyffredin, addysg gwladol, addysgiaeth fydol, addysg anghyssegrol.

Educational, *a.* addysgol, addysgiannol, addysgiadol, addygiadol, dysgeidiol; perthynol i addysg, &c.

Educational institutions — sefydliadau addysg, sefydliadau dysg, sefydliadau addysgiadol; dysgeidfau, dysgeidfaoedd, addysgfaoedd.

Educator, *s.* addysgwr, addysgydd, addysgiadur, addysgiedydd, dysgwr, dygwr i fyny, meithrinydd, deifnogwr.

Educe, *v. a.* (Ll. *educo*) dwyn allan, tynu allan; dwyn i oleuni; dwyn i'r goleuni; dadanhuddo, amlygu, dangos, erthynu, eddygu, deodi.

Educt, *s.* (Ll. *eductum*) deawd, erthynawd, eddygawd; peth à dynwyd allan; alldaeth, erthynedd: *pl.* eddygion, deodion, erthynolion.

Eduction, *s.* (Ll. *eductio*) tyniad allan, dygiad allan; dygiad i'r golwg; dygiad i'r goleuni; dadenhudded, amlygiad, erthyniad, eddygiad, deodiad.

Eduction pipe—erthynbib, pibell eddygu.

Eductor, *s.* tynwr allan, tynydd allan, dygwr allan, dygiedydd allan; tyniedydd, tynydd, eddygydd, eddygwr.

Edulcorate, *v. a.* (Ll. *edulco; Ff. édulcorer*) melusu, chwegu, pereiddio, perhau, meluso, melusiannu; sugro; puro, teru, pureiddio, puriannu, tirioni.

Edulcoration, *s.* melusiad, melusiant, chwegiad, pereiddiad, pereiddiant; sugrad; purad, teriad.

Edulcorative, *a.* melusol, melusiannol, pereiddiol; sugrol; puriannol.

Eek, *v. a.*=*Ekc.*

Eel, *s.* (S. *æl;* Al. *aal*) llyswen, llysŵen; llawethan, llywethan: *pl.* llyswod, llysŵod, llyswenod.

Conger eel, Sea eel, } llyswen bendoll, morlyswen, morlysŵen, y bendoll.

A small eel, A young eel, } llyswenig, llysŵenig, llyswenan, llysŵenan.

Electrical eel—llyswen drydan, llyswen drydanol, llysŵen luchiasol.

Sand eel—llymrïen, llymrïad, llymrïaden: *pl.* llymrïod, llymrïaid.

Broad-nosed eel—llyswen drwynllydan.

Sharp-nosed eel—llyswen drwynfain.

To catch eels, To fish for eels, } llyswena, dàl llyswod, pysgota llyswod.

Eelfishing, *s.* llyswena, pysgota am lyswod.

Eelpie, *s.* pastai lyswod, crawsaig lyswenod.

Eelpot, *s.* basged lyswena, basged llyswod.

Eelpout, *s.* llofen, llofenan, corlyswen, corlysŵen; llyswenig, llyswenan.

Eelskin, *s.* croen llyswen, croen llyswod.

Eelspear, *s.* tryfer lyswod.

Effable,† *a.* (Ll. *effabilis*) hydraeth, hydraith, traethadwy, treithadwy, hyson, adroddadwy, traethol, mynegol.

Efface, *v. a.* (Ff. *effacer*, o'r Ll. *ex* a *facio*) dilëu, anffurfio, difwyno, aflunio, llygru, dinystrio, dystrywio, crafu allan, diddymu; tywyllu, caddugo, cymylu; treulio, treulio ymaith.

Effacement, *s.* dilead, anffurfiad, difwynad, dinystriad.

Effascinate,† *v. a.* (Ll. *effascino*) swyno, rhinio, hudo, rheibio.

Effect, *s.* (Ll. *effectus*) effaith, affaith, effeithiolaeth, affeithiolaeth, gwaith, gweithrediad gweithred, canlyniad, ffrwyth, ffaith; dyben, pen, perwyl, ystyr, amcan; budd, lles, llesshad, mantais; sylwedd, swm; yr hyn a barwyd; yr hyn à ddel o beth; grym; cwblhad, perffeithiad.

These are the effects of drunkenness—dyma effeithiau, ffrwythau, *neu* ganlyniadau meddwdod; dyma yr hyn a ddaw o feddwdod; dyma yr hyn a ddaw o feddwi.

To effect—i berffeithrwydd cyflawn; i ben da; i ddyben da; i ben.

He brought the matter to effect—efe a ddygodd y peth i ben; dygodd y peth i ben da; dygodd y peth i ddyben da.

What was the effect of it?—beth a ddaeth o hono? beth a ddaeth o hano? beth a fu y canlyniad? pa rinwedd oedd ynddo? pa effaith oedd ynddo? pa beth a ddygwyddodd ar hyny? pa dyciant a gafodd? pa dyciant a fu iddo? pa fath oedd ei olion?

In words to this effect—mewn geiriau i'r perwyl, i'r ystyr, *neu* i'r dyben yma; mewn geiriau i'r ystyr hyn; yn y geiriau hyn neu y cyffelyb; mewn geiriau cyffelyb *neu* debyg i hyn.

To no effect—yn ofer, yn ddiles, yn ddifudd, yn ddirym.

Void to all effects—dirym i bob deunydd.

Of no effect—ofer, gwàg, diffrwyth, coeg, seithug, difudd, diles, anolo, diddym, dirym, dinerth, anhyrym, dïeffaith.

To make of no effect—diddymu, dirymu, dirymio, difuddio, diffrwytho, seithugio, gwneuthur yn ofer, peri yn ofer, dïeffeithio.

He did, in effect, say—efe a wnaeth gystal a dywedyd; dywedodd cystal a hyny.

It is in effect the same—yr un peth mewn gwirionedd ydyw.

To take effect—myned *neu* ddyfod i ben; cael ei gyflawnu; cael ei ddwyn i ben; cael effaith; cael ei effaith; cymmeryd lle; ffynnu, llwyddo, tycio.

Contrary effect — gwrtheffaith; effaith groes *neu* wrthwynebol.

Christ is become of no effect to you—chwi a aethoch yn ddifudd oddi wrth Grist (*Gal.* v. 4).

Effect, *v. a.* effeithio, cyflawnu, dwyn i ben, cwblhau, gorphen, gorphenu, dybenu; achosi, peri, peru, peri bod, gwneuthur, gwneyd, gweithredu, gorugo; dichon, dichoni, digoni, gallu, gallel.

Effectible, *a.* effeithiadwy, galluadwy, galladwy,

dichonadwy, gwneuthuradwy, paradwy; à ellir ei ddwyn i ben.

Effection, *s.* (Ll. *effectio*) effeithiant, effeithiad; effeitheb.

Effective, *a.* (Ll. *effectivus*) effeithiol, effeithlawn, affeithiol, achosol, achosiadol; gweithredol, gwneuthurol, goberol; grymus, grymiol, nerthol, cryf, cadarn, galluog, dichonol, digonol, digoniannol; cymhwys, addas, *neu* barod i waith; effeithbair.

The army consisted of ten thousand effective men—yr oedd yn y fyddin ddeng mil o wŷr cymhwys i'r gad; yr oedd yn y fyddin ddeg mil o wŷr parod i ryfel.

Effectively, *ad.* yn effeithiol, &c.; gydag effaith; yn nghyd âg effaith.

Effectless, *a.* dieffaith, aneffeithiol, dirym; difudd, ofer, diles, anolo.

Effector, *s.* (Ll.) effeithiwr, effeithydd, achosydd, perydd, peridydd, periadur, effeithiedydd, gwneuthurwr.

Effects, *s. pl.* da, daoedd, moddion, alaf, da cyffro, da cyfodedyn, golud, cyfoeth, dodrefn; cwbl o'r mud; arian parod; nwyddau; masnach.

Effectual, *a.* (o *effect*) effeithiol, effeithlawn, affeithiol, achosol, achosiadol; gweithredol, gwneuthurol, goberol, ffeithiol; grymus, grymiol, nerthol, cryf, cadarn, galluog; cymhwys, addas, *neu* barod i waith; hollol, cyflawn; ffrwythol, ffrwythlawn; ffynnedig, ffynnadwy; gorol, dichonol, digonol; gwirioneddol.

To be effectual—dichoni, gallu, gallael, gallel, dichon, digoni; bod yn effeithiol, &c.

A great door and effectual—drws mawr a grymus (1 *Cor.* xvi. 9).

By the effectual working of his power—yn ol grymus *neu* nerthol weithrediad ei allu ef.

The effectual fervent prayer of a righteous man availeth much—llawer a ddichon taer weddi y cyflawn (*Iago* v. 16).

Effectually, *ad.* yn effeithiol; gydag effaith; yn nghyd âg effaith; yn rymus, yn nerthol; yn ddybenus, yn hollol, yn gyflawn.

As effectually as — yn gystal a; mòr effeithiol a.

Which effectually also worketh in you—yr hwn hefyd sydd yn nerthol weithio ynoch chwi.

Effectuate, *v. a.* (o *effect*; Ff. *effectuer*) effeithio, effeithioli, affeithio, achosi, ffeithio, peri, peru, gwneuthur; dwyn i ben, cyflawnu, cwblhau, gorphen, gorphenu, dybenu, dwyn o amgylch, gorugo; gallu, gallel, dichoni, dichon, digoni, digoniannu.

Effectuation, *s.* effeithiad, effeithiolaeth, ffeithiad, ffeithiant, effeithiant, digoniant, dichoniad.

Effectuous, *a.* = *Effectual.*

Effeminacy, } *s.* (o *effeminate*) gwreigeidd-
Effeminateness, } rwydd, gwreigeidd-dra, gwreigioldeb, gwreigiolrwydd, mercheiddrwydd, merchedeiddrwydd, mercheidd-dra; maswedd, meddalwch, meddaledd, meddalder, mwythusder, mursendod, murseneiddrwydd, tynerwch, destlusrwydd; anŵredd, annewredd, anwrolaeth, annyndra, annyndid; anlladrwydd, trythyllwch, tesach.

Effeminate, *a.* (Ll. *effœminatus*) gwreigaidd, gwreigiol, gwreigol, merchedaidd, benywaidd; mursenaidd, mwythus, moethus, masweddgar, masw, maswy, masweddol, mwyth, meddal, meddf, meddfaeth, tyner, miwail, destlus; heb ddim gïau ynddo; anŵraidd, annewr, annewraidd, annyndidog, anwrol; hywraig, fel benyw; gwàn, gwanaidd.

An effeminate person — masweddwr mwythlan.

Effeminate, *v.* gwreigeiddio, benyweiddio, mercheiddio, merchedeiddio, murseneiddio, mursenu, anwrio, anŵreiddio; gwneuthur yn wreigaidd, &c.; myned yn wreigaidd, &c.

Effeminately, *ad.* yn wreigaidd, &c.; trwy wraig, trwy fenyw, gàn wraig, gàn fenyw.

Effemination, *s.* gwreigeiddiad, benyweiddiad, mercheiddiad, murseneiddiad, anŵreiddiad, anwriad; gwreigeiddrwydd, benyweiddrwydd, gwreigioldeb.

Effendi, *s.* (Tyrc.) enw o barch yn dynodi *Meistr*, à roddir yn benaf i ddysgedigion ac eglwysogion yn amherodraeth Twrci.

Efferous,† *a.* (Ll. *effero*) creulawn, ffyrnig, ciaidd, tren, ffroddus, gwyllt, anwar.

Effervesce, *v. n.* (Ll. *effervesco*) brydio, dyfrydio, dyferwi, gorferwi, crychferwi, siferwi, ymgynhyrfu, ymferwi, bwrlymu; twymo, gwresogi; bod yn frwd, yn dwym, *neu* yn wresog; gwresogi gàn waith *neu* ymgynhyrfiad; berwi.

Effervescence, *s.* brydiad, dyfrydiad, dyferwad, crychferwad, brydaniaeth, berwad, siferwad, ymgynhyrfiad, bwrlymiad.

Effervescent, *a.* dyfrydiol, dyferwol, dyferw, crychferwol, dyferwog, brydiol; yn dyferwi, yn dyfrydio.

Effervescible, *a.* dyfrydiadwy, brydiadwy, dyferwadwy, berwadwy, hyferw.

Effete, *a.* (Ll. *effœtus*, *effetus*) diffrwyth, anffrwythlawn, anhiliog, diblant, dïepil, dihil, diffaeth; lleg, methedig, methiannus, gwanllyd, egwan.

Efficacious, *a.* (Ll. *efficax*) effeithiol, effeithlawn, affeithiol, achosol; grymus, nerthus, nerthol, grymiol, nerthog, galluog, grymiannol, nerthiannus, nerthfawr; à ddichon ddwyn i ben; à eill beru yr effaith à ddymuner; addas, cymhwys.

To render efficacious — gwneuthur yn effeithiol, &c.; grymiannu, nerthuso, effeithioli, nerthocàu, nertholi, nerthogi.

Efficaciousness, } effeithioldeb, effeithiolrwydd,
Efficacy, } effeithioldeb, nerthineb, nerthusrwydd, nertholrwydd, nertholdeb, nerthogrwydd, nertholedd, nerthusedd, nerthwch, grymusder, grymusdra, grymusrwydd; grym, nerth, gallu, galluedd, galluogrwydd, rhinwedd, digoniant, achosoldeb, peiroldeb, nerthfawredd; effaith gweithrediad; gallu i gynnyrchu effeithiau; cyferddoniant, cyferddawn.

Efficience, } *s.* (Ll. *efficiens*) effeithiad, effeith-
Efficiency, } iolad, achosiad, gweithrediad; grym, gallu, *neu* rinwedd i beri *neu* wneuthur; gwneuthuriad *neu* bariad bod peth; pariad effeithiau; effaith, achos; effeithioliaeth, periadaeth; gallu, grym.

Efficient, *a.* effeithiol, achosol, achosiadol, parol, pariannol, pariannus, pariadol,

periadol, peiriadol, peridol, paryddol; yn effeithio, yn peri, yn gwneuthur, yn gweithio, yn gweithredu, yn dwyn i ben, yn achosi; nerthog, galluog; cymhwys, addas, *neu* alluog i'w swydd.

The efficient cause—yr achos effeithiol; y dwyar.

Efficient, *s.* effeithydd, effeithiwr, effeithiedydd, achosydd, achoswr, periadur, peridydd, peridwr, parwr, perydd, periedydd, gwneuthurwr, gwneuthurydd, gweithredydd; achos; yr hyn *neu* yr hwn a bair; yr hyn *neu* yr hwn sy'n peri.

Efficiently, *ad.* yn effeithiol, &c.; gydag effaith; yn nghyd âg effaith.

Effierce,† *v. a.* (o *fierce*) gwneuthur yn greulawn *neu* ffyrnig.

Effigial, *a.* (o *effigy*) delwol, eiluniol, delwadol; perthynol i lun *neu* ddelw.

Effigiate, *v. a.* (Ll. *effigio*) eilunio, delwadu, delweddu, llunio, ardumio.

Effigiation, *s.* delweddiad, eiluniad, delwad, delwant, eiluniaeth, gwneuthuriad llun.

Effigy, *s.* (Ll. *effigies*) llun, delw, delwad, eilun, dull, ardum, delwedd, ffurf, gosgedd, drych, cyfrith, rhith, ardeb, darlun, cyffelybrwydd, gwrthrych, arddangosiad.

Effiagitate,† *v. a.* (Ll. *effiagito*) taer ofyn, taer geisio.

Effiate, *v. a.* (Ll. *effio*) chwythu; llanw â gwynt, awyr, *neu* anadl; chwyddo, dychwyddo.

Efflorescence, *v.* (Ll. *efflores̄co*) ffluro, effluro, ffurioni, peillioni, peinioni, blodio, blottarddu.

Efflorescence, *s.* (Ll. *efflores̄co*) blodeuad, blodeuawd, blottarddiad; amser blodeuo; tardd, tarddiant, tarddant, tarddiad, llyfrithiant, llyfrithiad; ffiurad, effiurad, ffiurionad, peilliouad.

Efflorescent, *a.* blodeuol, blodeuog, blodeuwedd, ffiurol, ffiurog, effiurol, blottarddol; tarddol, tarddiadol, tarddiannus; yn tori, yn tarddu, *neu* yn saethu allan ar wedd blodau; yn tori allan *neu* yn tarddu yn y croen; llyfrithol.

Effluence, *s.* (Ll. *effluens*, o *effluo*) dylifad, deilliad, deigyniad, dylifiant, ffrydiad, hytred; ffrydiad, dylifad, *neu* rediad allan; tarddelliad, goferiad, dystylliad; tardd, y tardd, ffrwd.

Effluent, *a.* dylifol, ffrydiol, deigynol, deilliol; yn dylifo, yn ffrydio, yn tarddu, *neu* yn rhedeg allan; tarddol, tarddiadol, tarddus, ffrau, ffreuol; yn deigynu.

Effluvium, *pl.* **Effluvia,** *s.* (Ll.) mws, deigyniad, sawrhed, chwysdarth: *pl.* sawrhedion, aroglhedion, chwysbedion, mwshedion.

Efflux, *s.* (Ll. *effluxus*) ffrydiad, dylifad, dylifiant, deigyniad, deilliad; ffrydiad allan, dylifad allan, rhediad allan; tarddiad, goferiad, tarddiant, tarddelliad, haniad, ffreuad; tardd, y tardd, bala, damchwa, damffrwd, ffrau, rhedlif; tywalltiad.

Efflux of a river—aber afon, gofer afon.

Efflux of a lake—bala llŷn.

The efflux of the divine mercies—damchwa trugareddau Duw; damffrwd y trugareddau dwyfol.

Efflux,† *v. n.* ffrydio, rhedeg, dylifo, llifeirio; ffrydio allan *neu* ymaith.

Effluxion, *s.* (Ll. *effluxum*) ffrydiad, dylifad, dylifiant, deigyniad, rhediad, haniad, tarddiad; tardd, y tardd; y peth à ddylifa; mws: *pl.* sawrhedion.

Effodient, *a.* (Ll. *effodiens*) cloddiol; yn cloddio; yn arferu cloddio.

Efforce, *v. a.* (Ff. *efforcer*) dirgymhell, dirio, cymhell, trechu, gorthrechu, gyru, rhabu, egnïo.

Efform,† *v. a.* (o *form*) llunio, ffurfio, dullio, ystumio, delwadu, lluniadu.

Efformation,† *s.* lluniad, ffurfiad, dulliad, ystumiad.

Effort, *s.* (Ff.) ymdrech, cais, ymgais, dirgais, argais, arymgais, dargais, antur, cynnyg, hypynt, hwp, hwb, prawf, ymorchest, egni, yni, nerth, erth, ymwr, ephorth.

A great *or* strong effort—ymdrech, egni, ymorchest; llafur i wneuthur peth; ffrwy, ffro; ymdrech dwys.

A short effort—hypynt.

To make an effort—ymdrechu, ymdrech, egnïo, ymegnïo, ymwrio, ymorchestu; rhoi cais ar beth; gwneuthur cynnyg ar beth; llafurio i wneuthur peth; ephorthi, dynygu.

Effortless, *a.* diymdrech, diymgais, diegni, diymorchest.

Effossion, *s.* (Ll. *effossus*) cloddiad, ffosiad, effosiad; paliad; cloddiad o'r ddaiar.

Effranchise, *v. a.* (o *franchise*) breinio, breinioli, breintio, breintioli, rhagorfreintio, rhyddfreinio.

Effray,† *v. a.* (Ff. *effrayer*) dychrynu.

Effrayable,† *a.* dychrynllyd, arswydlawn, erchyll.

Effrenation,† *s.* (Ll. *effrœnation*) anffrwynad, afreolusrwydd.

Effrontery, *s.* (Ff. *effronterie*) haerllugrwydd, digywilydd-dra, talgryfder, hyfdra, gorhyfdra, gorhyfder, afwyledd, afwylder, eonder, eofnder, eofndra, caledwch wyneb, wynebgaledwch, taerddrygedd, rhyfyg, sarigrwydd, herder.

Effulge, *v. n.* (Ll. *effulgeo*) llethrido, llathru, llethridiannu, gorddysgleirio, claer lewyrchu, seirianu, dysgleirio, llewyrchu, llewychu, echdywynu, ysblenyddu, efflanu, tanbeidio.

Effulgence, *s.* (Ll. *effulgens*) dysgleirdeb, dysgleirder, gorddysgleirdeb, gorddysgleirder, arddysgleirdeb, arloewder, llethrid, ysblander, gloewder, llewych, llewyrch, arglaerder, eiriander, efflander, dysgleiriad, llewyrchiad, llugeinder, ysblandra, ysblanedd; dylif o wawl.

Effulgent, *a.* dysglaer, claer, gloew, llachar, seirian, arloew, arglaer, ysblenydd, dysgleiriol, llethridog, llethridfawr, llethridiannol, llathraid, ffloew, canloew, efflan, efflanol, tywynol, llewyrchol, llewyrchus, llewychus, eirian, ysblan, ysblanol; yn tywallt lli o wawl.

Effumability, *s.* (Ll. *fumo*) hydarthedd, tartholdeb, mygdarthol rwydd.

Effume, † *v. a.* (Ll. *fumo*) tarthu, mygdarthu, anadlu allan.

Effund,† *v. a.* (Ll. *effundo*) tywallt.

Effuse, *v. a.* (Ll. *effusus*, o *effundo*) tywallt, tywallt allan, arllwys, deigynu, gollwng allan, arlloes, arlloesi, arloesi, allwys, arllwyso, dynëu, dywallaw, gwalloft, tywalltu, tywall, gwehynu, gwehyn; colli, dywalltrain.

Effuse, *a.* deigynaidd, gwehyn, dyneol, gwasgarog ; † dywall, gwastraffus, afradus.

Effusion, *s.* (Ll. *effusio*) tywalltiad, tywalltiad allan, gollyngiad allan, dynead, gwehyniad, dywalliad, deigyniad, gwallofiad, arllwysiad, dyne, pefwch, sefwg, blaw, ebriad ; yr hyn a dywelltir allan ; gwastraff, afrad, gwastraffiad, afradlonedd ; † haelrodd, haeledd : *pl.* tywalltion, tywalltiadau, &c.

Crude effusions—brytheiriau, bytheiriau, llymrigion, deigynion.

Effusive, *a.* gwehynol, tywalltol, arllwysol, dyneuol, dyneol, gwehyn, ffreuol, ffrau, pefychol, deigynol ; yn tywallt allan ; à dywallto allan ; yn tywallt yn helaeth.

Effutitious,† *a.* (Ll. *effutitius*) à ddywedwyd yn ffol ; ffiadr.

Eft, *s.* (S. *efeta*) geneugoeg, geneu goeg, madfall, madrwy, madgall, modrwyen, modrwyfil, llostrwy, llostrwyen, bryntyn, budrchwilen, budrchwil.

Water eft—budrchwilen, budrchwil, madfall y dwr, &c.

Eft,† *ad.* (S.) gwedi, wedi, gwedy, ar ol ; trachefn, eto, etwa, eton ; yn fuan, yn ebrwydd, ar frys.

Eftsoons,† *ad.* (S. *eft* a *sona* neu *sones*) yn fuan wedi ; yn ebrwydd ar ol ; yn y màn, ar frys, yn ddïohir, yn ddïattreg, yn ddïannod ; yn fynych ; yn awr ac eilwaith.

Egad, *in.* (*oh God!*) hawddammor ! tynged anwyl ! wi ! hai ! tro da gyda chwi !

Eger, } *s.* (C. *hygre*) hygre, tonrwyg, llanw ar
Eagre, } lanw, uchlanw, gorlif. [em.

Egeran, *s.* (o *Eger*, yn Bohemia) math o rudd-

Egerminate,† *v.* (Ll. *egermino*) blaguro, blaendarddu, egino.

Egest, *v. a.* (Ll. *egestum*) cothi, ysgothi, ysgarthu, arllwys, esgarthu, lloesi.

Egestion, *s.* (Ll. *egestio*) cothiad, ysgothiad, arllwysiad, arlloesiad, arloesiad, ysgarthiad, esgarthiad, ymgarthiad.

Egg, *s.* (S. *æg ;* Ál. ac Is. *ei, ey ;* D. *eg ;* Sw. *ägg*) wy ; *pl.* wyau.

Addle egg — wy clwc, wy mysorig, wy madreddog, wy gorllyd, wy hadl, clocwy.

Matured egg—cycwy.

Nest egg—wy addawd, wy addod, nythwy.

Treadle of an egg—rhith, y rhith, gorllydd, byweden.

Soft egg—meddalwy, wy meddal.

Hatching egg—wy gorllyd.

Egg shell—plisgyn wy, cibyn wy, cogwrn wy.

White of an egg—gwŷn wy.

Yolk of an egg—melyn wy.

To lay eggs—dodwy, dodwi.

Egg and anchor — wy ac angor ; wy a thafod=math o addurn mewn adeiladdiaeth.

Egg, *v. a.* (S. *eggian*) annog, annogi, annos, cyffröi, cynhyrfu, gyru, cymhell, dirio, gwthio yn mlaen, gyru yn mlaen, symbylu, symylu, ysbarduno, symlu, symlo, hysio, heio, hyrthu, hyrddio, hyrddu, cefnogi, calonogi ; rhoi awch yn.

Eggbird, *s.* wy-aderyn, wy-edn=math o forwennol.

Eggplant, *s.* wylys = math o gysgiadyr neu fochlys.

Egilopical, *a.* (o *egilops*) cilystog ; à chilwst arno.

Egilops, *s.* (Gr. *aigilôps*, llygad gafr) cilwst= anhwyldeb yn nghil y llygad.

Egis, *s.* (Gr. *aigis*) tarian lau ; tarian, cadell, aes.

Eglandulous, *a.* (*e*, di, a *glandulous*) digilchwyrnau, dichwarenog, anchwarenog, dichwarenau.

Eglantine, *s.* (Ff. *églantier ;* Is. *eglantier*) rhoslwyn per, mïeri Mair, dyrysi per, mïeri per.

Wild eglantine—ciros, egroeswydd, ogfaenllwyn, rhos y cwn, marchfïeri, rhos gwyllt, merddrain.

Eglantine berries — aeron mïeri Mair.

Eglomerate, *v. a.* (*e* a *glomerate*) dad-ddyrwyn, dadgorni, dadbellenu, dadbelenu.

Egoism, } *s.* (Ff. *égoisme*, o'r Ll. *ego*, mi)
Egomism, } myfïaeth, mïaeth, hunanoldeb, hunanedd : midybiaeth=y dybiaeth nad sicr dim ond bodolaeth un ei hun.

Egoist, *s.* (Ll. *ego*) midybiwr, migredwr ; un na chred ddim ond ei fodolaeth ei hun.

Egoity, *s.* (Ll. *ego*) hunanoliaeth.

Egotism, *s.* (Ff. *égoisme ;* Ysp. *egoismo ;* o'r Ll. *ego*) myfïaeth, mïaeth, hunanolaeth, hunanedd, hunanaeth, hunanoldeb, hunanganmoliaeth.

Egotist, *s.* myfïwr, myfïydd, hunanwr, hunanganmolydd, hunanfolwr, hunanfolydd ; siaradwr am dano ei hun.

Egotistic, } *a.* (o *egotist*) myfïol, myfïog ;
Egotistical, } hunanol, hunanfalch, hunanfolus ; chwannog i fyfïaeth ; bocsachus.

Egotize, *v. n.* myfïo, hunanfoli, hunfoli, hunanu, hunan-ganmawl ; canmawl ei hun ; enwi ei hun yn rhy fynych ; sonied, chwedleua, *neu* ysgrifenu am dano ei hun yn fynych ac yn focsachus.

Egregious, *a.* (Ll. *egregius*) nodedig, hynod, tra nodedig, rhagorol, godidog, odiaeth, enwog, hynodol, nodol, nodadwy, anghyffredin, anarferol, digyffelyb, anghyffelyb ; heb ei fath ; heb ei gyfryw ; heb ei debyg ; heb ei gyffelyb ; heb ei fath gàn ei ddäed *neu* gàn ei ddryced ; mawr, dirfawr, tra mawr, gorfawr, enfawr, aruthr, aruthrol, anferth, anferthol, afrifed, anfeidrol ; i'w ryfeddu ; gwrthun, anfad.

Egregious folly—eithaf ynfydrwydd.

Egregiously, *ad.* yn nodedig, &c. ; yn dda *neu* yn ddrwg hynod ; yn dda *neu* yn ddrwg dros ben ; yn well *neu* yn waeth na chyffredin ; yn gywilyddus, yn ddigywilydd ; dros ben.

He is egregiously mistaken—y mae efe yn camgymmeryd yn gywilyddus, yn fawr dros ben, yn ddirfawr, *neu* yn gwbl ddïamcan ; y mae yn camsynied i'r eithaf ; camsynia yn aruthr.

Egregiously wicked — drwg dros ben ; drwg hynod ; dir ddrwg.

Egregiousness, *s.* hynodrwydd, nodolrwydd, hynodolrwydd, rhagorolrwydd, nodedigrwydd, anghyffredinrwydd, dirfawredd, aruthredd, gorfawredd, enfawredd, anfertholdeb, &c.

Egress, } *s.* (Ll. *egressus, egressio*) mynedfa,
Egression, } mynediad allan, ffordd allan ; ffordd, cenad, *neu* ryddid i fyned allan ; allanfa, allaniad, ebriad, ebri ; ymadawiad, edfynt ; rhyddid i fyned a dyfod.

He has free egress and regress—y mae

iddo ffordd rydd i fyned a dyfod ; y mae iddo ffordd rydd yn ol ac yn mlaen ; y mae ganddo ryddid i fyned a dyfod.

Egressor, *s.* mynedwr, mynedydd, ymadäwr, mynedwr allan ; un à el allan.

Egret, *s.* (Ff. *aigrett*) y garan gwŷn, y garan gwŷn lleiaf, y crëyr gwŷn lleiaf ; ysgallblu, pluf yr ysgall.

Egrett, *s.* rhibandlws, addurn ysnodenau, talriban.

Egriot, *s.* (Ff. *aigre*) ceirios sur, sirian sur, surgeirios.

Egyp'ian-Bean, *s.* ffäen yr Aifft, ffäen yr Aipht, ffäen Aifftig.

Egyptian-Pebble, *s.* crynfaen Aifftig, caregan yr Aifft=math o agat neu iaspis.

Egyptian-Thorn, *s.* draenen yr Aifft.

Eh, *int.* e ? ai ? nan ? aie ? ai ïe ? ho ! ha ! he ! ow !

Eider, *s.* (Al. a Sw.) hwyad fwythblu.

Eider-duck—hwyad fwythblu.

Eiderdown, *s.* mwythblu, mwythbluf.

Eidograph, *s.* (Gr. *eidos* a *graphô*) adfeliadyr =math ar offeryn i adlunio adfelion neu gynlluniau.

Eidolon, *s.* (Gr.) eilun, delw, eiddol (*pl.* eiddolon), ardeb, adlun, llun, delwad, drych, cyffelybrwydd, cyfrith, drychiolaeth, ellyll.

Eidouranion, *s.* (Gr. *eidos* ac *ouranos*) nefarlun, neflun, nyfedonyr ; arddangosiad o'r nefoedd.

Eight, *a.* (S. *æhta, eahta, ehta ;* Al. *acht ;* Is. *agt ;* Sw. *otta ;* D. *otte ;* Ll. a Gr. *octo*) wyth.

Eight times—wythwaith, wyth gwaith, wythgwaith, wyth o weithiau.

Eight times as much—wyth cymmaint, cymmaint wythwaith.

Eight times double—wythblyg, wythplyg, wythddyblyg ; gwedi ei ddyblygu wythwaith.

Eight years—wyth mlynedd, wythflwydd.

Eight years old—wyth mlwydd oed, wythflwydd oed.

Having eight feet—wythdroediog, wythdroed.

Eight hundred—wythgant, wyth cant.

Eight hundred-fold—wyth-ganplyg, wyth càn plyg.

Eight hundredth—wyth-ganfed.

Eighteen, *a.* (*eight*, a *teen* neu *ten*) deunaw, deg a naw, tri ar bumtheg, (*f.* tair ar bumtheg)=18.

Eighteenmo, *s.* (*eighteen*, a'r sill olaf o'r Ll. *decimo*) deunawplyg, llyfr deunawplyg, 18plyg.

Eighteenth, *a.* deunawfed, trydydd ar bumtheg (*f.* trydedd ar bumtheg), degfed a naw.

Eightfold, *a.* (*eight* a *fold*) wythblyg, wythplyg, wyth cymmaint, cymmaint wythwaith ; cymmaint wyth o weithiau ; ar ei wythfed ; wythdro, wythfwy.

Eighth, *a.* wythfed, yr wythfed.

The eighth time—yr wythfed waith.

Eighth, *s.* yr wythfed.

Eighthly, *ad.* yr wythfed ; yn yr wythfed lle.

Eightieth, *a.* wythdegfed, wythddegfed, pedwar-ugeinfed, pedrugeinfed.

Eightscore, *s.* (*eight* a *score*) wythugain, wyth ugain, wyth ugaint, cant a thrigain=160.

Eightscore, *a.* (*eight* a *score*) wythugain, wyth ugain.

Eighty, *a.* (*eight*, a'r terfyniad Goth. *tig*, deg) wythdeg, wythddeg, pedrugain, pedwar ugain, pedwar ugaint, pedrugaint=80.

Eighty times—wythdegwaith, pedrugeinwaith, pedwar-ugeinwaith, wythdeg o weithiau.

Eigne, *a.* (Norm. *aisne*) hynaf, henaf ; †anaralladwy, etifeddol.

Eik, *s.* (S. *eac*) chwanegiad, attodiad, cyttodiad.

Eisel,† *s.* (S.) gwinegr, aesel, surlyn.

Eisenrahm, *s.* (Al.) harnhufen, haiarngris, harnewyn, haiarnhufen.

Eisteddvod, *s.* (C.) eisteddfod, (*pl. t.* au).

Either, *pr.* (S. *æghther, egther ;* Al. *jeder*) un o'r ddau ; y naill neu y llall ; yr un à fynoch o'r ddau ; un o ddau ; y ddau ; un ; pob un o'r ddau ; pob, pob un.

On either side—o'r ddeutu, o bob tu, o bob parth, o bob ochr, o'r ddeuparth, o'r ddau du.

Many words passed on either side—bu aml eiriau o bob tu.

On either side of the river—o ddau du yr afon ; o oddeutu yr afon.

Either, *c.* naill ai, un ai ; ai ; neu, na, nac.

Either this or that—naill ai hwn neu hwnw ; un ai hwn ai hwnw.

Nothing can be either more convenient, or more proper—nis dichon fod peth yn fwy cyfleus, nac yn fwy gweddus.

Either make the tree good, or make the tree corrupt—naill ai gwnewch y pren yn dda, ai gwnewch y pren yn ddrwg.

Ejaculate, *v. a.* (Ll. *ejaculor*) saethu, ergydio, bwrw, taflu, saethu allan, bwrw allan, taflu allan, picio, saethyta, bolltio ; gyru allan ; saethweddïo, anadlu saethweddi, anadlu saethweddïau.

Ejaculation, *s.* (Ll. *ejaculatio*) saethweddi ; saethweddïad ; saethiad, ergydiad, tafliad allan, ergydiad allan, piciad, bolltiad.

Ejaculatory, *a.* saethol, piciol, ffrystiol ; disymmwth, swta, byrbwyll, sydyn, disyfyd, ebrwydd, brysgar ; saethweddïol ; diragfyfyr, difyfyr ; taer, gwresog ; yn taflu *neu* yn bwrw allan ; à saethwyd allan yn ddisymmwth.

Ejaculatory prayer—saethweddi,cipweddi, gweddi fêr ddifyfyr, gweddi fêr ddisymmwth, gweddi ar gip meddwl, berweddi wresog.

Eject, *v. a.* (Ll. *ejicio, ejectum*) taflu allan, bwrw allan, gyru allan, troi allan ; didyo, difeddiannu ; deol, alltudio ; gwthio allan *neu* ymaith ; ymlid allan *neu* ymaith ; bwrw *neu* daflu ymaith ; gwrthod, llysu, diswyddo, troi ymaith, troi i maes ; arllwys, arlloesi, lloesi, cyfogi, gwaghau, cothi, ysgothi, cythu, ysweilio, chwydu.

Ejected matter—chwydredd, chwydr.

To eject words from a language—deoli *neu* alltudio geiriau allan o iaith.

Ejection, *s.* (Ll. *ejectio*) tafliad, bwriad, gyriad, *neu* droad allan ; tafliad, bwriad, gyriad, *neu* droad ymaith ; didyad, difeddiannad ; deoliad, alltudiad ; gwrthodiad, llysiad, diswyddiad ; arllwysiad, arlloesiad, cothiad, ysgothiad, cythiad, cwth, coth, chwyd, cyfog, cyfogiad, gwaghad, wffiad, tarfiad.

Ejectment, *s.* (o *eject*) didyad, difeddiannad ; bwriad allan, tafliad allan ; didyeb, didyadeb, ysgrif didyad, ysgrif difeddiannad.

Ejector, *s.* didŷwr, difeddiannwr, bwriwr allan; cothwr.

Ejulation, (Ll. *ejulatio*) cwynofain, cwynofaint, udlef, udfa, galarnad, cwynfan, cwyn, wylofain, ubain, uban, ochain, gruddfan, gwaedd, dolef, garm, gwawch, aedd, garmiad, bloedd, baich, drygyrferth, alaeth.

Eke, *v. a.* (S. *eacan;* Sw. *öka;* D. *öger;* Ll. *augeo*) estyn, ystyn, estyn allan, hwyhau, mwyhau, chwanegu, cynnyddu, chwanegu at, anghwanegu, attodi, helaethu; cyflenwi; cyflawnu y diffyg; gohirio, oedi, addoedi; gwneuthur yr eithaf o.

To eke out=*Eke, v. a.*

Eke, *ad.* (S. *eac;* Al. *auch;* Is. *ook;* Sw. *och;* D. *og;* Ll. a C. *ac*) hefyd, ac, heb law hyn, heb law hyny, yn mhellach, gyda hyny, yn chwanegol.

Eke,† *s.* chwanegiad, mwyhad; tamaid i estyn peth; tipyn wrth beth; tipyn yn chwaneg.

Eking, *s.* cynnydd, chwanegiad, attodiad, cynnyddiad, mwyhad.

Elaborate, *v. a.* (Ll. *elaboro*) cywreinio, llafurio wrth; gwneuthur yn dra ohywrain, yn dra chywraint, yn dra dichlyn, *neu* yn dra destlus; gwneuthur yn gelfydd, yn gynnil, yn gywrain, *neu* yn gywraint; ymorchestu wrth, dyfal lafurio wrth, cymmeryd poen wrth; dwyn i ben drwy boen a llafur; gwella, gwellhau; ymboeni wrth, llafur-weithio.

Elaborate, *a.* (Ll. *elaboratus*) cywrain, cywraint, celfydd, cynnil, dichlyn, celfyddus, manwl, manol; llafurfawr, poenfawr, gorchestol, llafurus, poenus; anhawdd, gofalus; à wnaed drwy boen a llafur; à orphenwyd drwy boen a diwydrwydd; à wnaed drwy fawr boen *neu* lafur; llafur-gywrain, gweithfawr.

Elaborateness, *s.* cywreinrwydd, celfyddusrwydd, manyldeb, manolder, manolrwydd, llafurfawredd, llafurusrwydd, poenfawredd, gorchestoldeb, gweithfawroldeb.

Elaboration, *s.* cywreiniad, manyliad, llafuriad, llafuriant, llafur-weithiad; gwneuthuriad yn gywrain, &c.; ymorchestiad; dygiad i ben drwy fawr boen *neu* lafur; gwellhad, gwellineb, gwelliant olynol.

Elaboratory, *a.* cywreiniol, llafurus; yn gwneuthur drwy boen a llafur; yn cymmeryd poen; yn gwneuthur yn gywrain; yn llafur-weithio.

Elaboratory, *s.* fferyllfa, fferyllty; gweithdy; gweithdy fferyll; peiriandy. [sur.

Elaidate, *s.* (Gr. *elaion*) olewsuraint, hal olew-

Elaidic Acid, *s.* sur olewnur, sur olewnurig.

Elaidine, *s.* olewnur, olewain.

Elain, *s.* (Gr. *elaïnos*) brasnur.

Elaiodic Acid, *s.* (Gr. *elaion* ac *eidos*) sur olewodig.

Elamping,† *a.* (Gr. *lampô*) dysglaer.

Elance, *v. a.* (Ff. *élancer*) saethu, chwyrnellu, picio, picellu, pilyrnu, ergydio, taflu.

Eland, *s.* math ar afrewig yn Affrica.

Elaolite, *s.* (Gr. *elaion* a *lithos*) ireidfaen.

Elapidation, *s.* (Ll. *elapido*) digaregiad, dadgaregiad.

Elapse, *v. n.* (Ll. *elap·us*, o *elabor*) llithro, ymlithro, rhedeg, *neu* fyned heibio; llithro, ymlithro, rhedeg, *neu* fyned ymaith; llithro, ymlithro, myned heibio, ymlithro heb law, pasio, dianc, ffoi; darfod, diweddu.

Elaqueate, *v. a.* (Ll. *elaqueo*) rhyddhau, diddyrysu, dad-ddyrysu, dinidro, dirwystro.

Elastic, } *a.* (Gr. *elastreô, elastês,* o *elaunô,*
Elastical, } neu *elaô;* Ff. *élastique*) hydwyth, twythig, twythol, twythus, twythog, gwrthneidiol, ardwythol, ardwythig, ystwyth, twythiannol, twythfawr, adlamol, adlamadwy, hyrus; à neidio yn ol; à neidio i'w le drachefn; parod i neidio yn ol.

Elastic fluids — twythwyon; gwyon *neu* hylifau hydwyth.

Elastic gum—twythygl, rhwbiedydd yr India, twythlws, twythlud.

To render elastic — twytho, ardwytho, twythuso, twythiannu, gwneuthur yn hydwyth.

Elastically, *ad.* yn hydwyth.

Elasticity, *s.* hydwythedd, twythigrwydd, twythogrwydd, twythiant, twytholrwydd, twytholdeb, twyth, ardwyth, gwrthneidiolrwydd, gwrthneidrwydd, twythusdra, twythusder, twythusrwydd, twythiannoldeb, ystwythder, hyrusrwydd, hyrusedd, adlamolrwydd; cynneddf i neidio yn ol.

Elate, } *a.* (Ll. *elatus*) dyrchafedig, derchaf-
Elated, } edig, derch, derchafog, derchog, gwedi ei ddyrchafu, gwedi ymddyrchafu, dyrchedig; chwyddedig, gwedi ei chwyddo, gwedi ymchwyddo; uchelfrydig, uchelfryd, syth, tra syth, penuchel, ffroenuchel, uchel, balch, uchelfalch, sythfalch, twythfalch, trahäus, rhyfygus, trahaog.

Elate, *v. a.* dyrchafu, derchafu, dyrchafael, derchafael, derchu, dyrchu, codi; chwyddo, balchïo; gwneuthur *neu* beri yn falch; peri balchïo; peri ymfalchïo; chwythu i fyny; codi gàn lwyddiant.

To be elated—bod yn ddyrchafedig; bod wedi ei ddyrchafu yn ei feddwl; bod wedi ymchwyddo; bod ar adenydd llwydd; ymdderchafu, ymchwyddo, ymfalchïo; bod wedi ymchwyddo gàn falchder.

Elater, *s.* (Gr.) rhipiedydd, rhipchwilen.

Elaterite, *s.* (Gr. *elatêr*) fferbyg hydwyth, delbyg twythig.

Elatery, *s.* (Gr. *elateira*) hydwythedd, twythigrwydd, twyth, gwrthneidiolrwydd.

Elatine, *s.* (Gr.) gwybybyr, gwybupyr.

Elation, *s.* (Ll. *elatio*) dyrchafiad, derchafiad, ymdderchafiad, codiad, ymgodiad, derchafedigaeth, derchawd; ymchwyddad, ymchwyddiad, ymchwydd, ymfalchïad; uchelfrydedd, uchder meddwl, balchder, balchineb, balchedd, trahausder; hunanoldeb.

Elator, *s.* dyrchafydd, derchafydd, codydd, derchydd, dyrchydd, dyrchor.

Elaxate, *v. a.* (Ll. *elaxo*) llaesu, llacäu, llaciо, dattod, rhyddhau; llydanu.

Elaxation, *s.* (Ll. *elaxatio*) llaesiad, llacâd, rhyddhad, dattodiad.

Elbow, *s.* (S. *elnboga, elneboga;* Al. *elbogen*) elin, penelin; plyg, ongl, congl.

The tip-end of the elbow—pen yr elin, tàl yr elin, penelin, tàl elin.

To lean on the elbow—gorwedd, gorphwys, *neu* bwyso ar y tàl elin; gorwedd, gorphwys, *neu* bwyso ar y penelin; rhoi ei bwys ar y tàl elin *neu* ar dàl yr elin; rhoi ei bwys ar y penelin; pwyso ar dàl yr elin.

To be at the elbow—bod wrth yr elin; bod wrth benelin; bod wrth law; bod yn

agos iawn; bod wrth ochr; bod yn ymyl.
To shake the elbow — chwareu disiau; taflu disiau: siglo y penelin.
Elbow-wise—elinog, bachog, ystumiog; ar wedd elin.

Elbow, *v.* elino, penelino, cilgwthio, herwthio, ysgytio; plygu, gwneuthur penelin, ymestyn allan.

Elbowchair, *s.* cader elinog, cadair ddwyfraich, breichgader, cader freichiog.

Elbow-grease, *s.* egni, llawlafur, llafur egnïol, llafur, poen; llaw-waith egnïol a pharhaol.
To bestow elbow grease upon a thing — cymmeryd poen wrth orchwyl; llafurio wrth orchwyl; rhoi pwys *neu* nerth braich wrth beth.

Elbow-pieces, *s. pl.* elinwisg, penelinwisg.

Elbow-room, *s.* eangle, rhyddid diludd, lle helaeth, lle eang, helaethle; lle i ymaymmud *neu* i ymdröi ynddo; lle i droi; digon o le; elinle; rhyddid.

Eld,† *s.* (S. *eld*, *æld*) henaint, henoed; hen bobl, yr oedranus.

Elder, *a.* (S. *ealdor*) hŷn, hynach, henach, mwy hen; heneiddiach; cynnarach; hynaf, henaf.
Elder times—yr amseroedd gynt; yr hen amseroedd; cynamseroedd; y dyddiau gynt.
His elder son was in the field—yr oedd ei fab hynaf yn y maes.

Elder, *s.* henuriad, henadur, henur, hynaif, henaduriad, henefydd, hynefydd, henafydd, hynafwr, hynafiad, hynaf, henafgwr, hynafgwr; henwr, hen wr, gwr oedranus, henddyn, hen ddyn: *pl.* henuriaid, henaduriaid, henaduron, hynafiaid, hyneifiaid, hŷn, henafiaid, cyndadau, henafyddion, &c.
Council of elders — henurfa, henadurfa, cynghor henaduriaid, cynghorfa henuriaid.
Our elders—hynafiaid, heneifiaid, hŷn, &c.; ein teidiau; yr hen deidiau gynt; yr hen bobl gynt.

Elder, *s.* (S. *ellarn*; D. *hyld*; Al. *holder*, *hohlunder*) ysgaw; ysgawlwyn.
Elder-tree—ysgawen, pren ysgaw, pren ysgawen.
Dwarf elder — corysgaw, ysgaw Mair, ysgaw y ddaiar, ysgaw bendigaid, creulys mawr, gwaed y gwŷr.
Water elder, } corswigen, corswig, gwif-
Guelder rose, } wrnwydd y gors, ysgaw y gors.
Common elder—ysgaw cyffredin; ysgawen gyffredin; ysgawlwyn cyffredin.
Elder wine — gwin ysgaw, gwin grawn ysgaw.

Elderly, *a.* henaidd, oedranus; mewn gwth o oedran; lled hen, tràn hen; yn tynu ar ei oed; yn tynu yn hen.

Eldership, *s.* henaduriaeth, henuriadaeth, henuriaeth, hynafedd, henafedd, henefyddiaeth; henadurfa, henurfa, henuriadfa; cyntanedigaeth, cyntaf-anedigaeth.

Eldest, *a.* (S. *ealdest*) hynaf, henaf, heneiddiaf; cyntanedig, cyntafanedig.
The eldest son—y cynfab, y mab hynaf.
The eldest daughter—y gynferch, y ferch henaf.

Elding, *s.* (S. *ælan*) tanwydd, tanwent, cynnud, tanborth.

El Dorado, *s.* (Ysp.) Eurwg, Eurwynfa, Gwlad yr Aur.

Elecampane, *s.* (o'r Ll. *inula campana*; Is. *alant*; Al. *alant*, *alantwurzel*; Ll. *helenium*; Gr. *helenion*) marchalan, llwyglys, clafrllys mawr.

Elect, *v. a.* (Ll. *electus*, o *eligo*) ethol, dewis, dethol, detholi, etholi, dewiso, pigo.

Elect, *a.* etholedig, dewisedig, detholedig, dethol, dewis, dewisig.
Bishop elect—esgob etholedig.

Elect, *s.* etholedig; un etholedig, &c.: *pl.* etholedigion, etholion, detholedig, dewisedigion, dewision.
The elect—yr etholedigion, &c.

Electant, *s.* dewisog, etholog, detholydd, detholwr, etholydd: *pl.* dewisogion.

Electicism, *s.* (o *elect*) detholiaeth, detholedigaeth, dewisigaeth, dewisyddiaeth.

Election, *s.* (Ll. *electio*) etholiad, etholedigaeth, etholiant, dewisiad, detholiad, detholiant, detholedigaeth, dewisiad, ethol, dewis, etholiaeth.
Self-election—ymetholiad, hun-etholiad.

Electioneer, *v. a.* etholbleidio; pleidio ymgeisydd mewn etholiad.

Electioneerer, *s.* etholbleidiwr, etholbleidydd.

Electioneering, *s.* etholbleidiad, etholbleidio; ymdrechiad mewn etholiadau o blaid rhyw ymgeisydd neilltuol.

Elective, *a.* etholiadol, dewisiadol, detholiadol, etholawl, etholedigol, dewisol; dewis; detholig; perthynol i ddewis *neu* ethol; à roddir drwy ddewis.
Elective franchise—etholfraint.
Elective king—brenin dewis, brenin etholiadol, dewis frenin.

Elector, *s.* etholydd, etholwr, dewisydd, dewiswr, detholydd, detholwr, cyfetholwr.
Elector of Saxony—Etholydd Sacsonia.

Electoral, *a.* etholyddol; etholiannol, etholiaethol; perthynol i etholydd; yn perthyn i etholiad. [yddol.
Electoral college—etholgor, coleg ethol-

Electorate, *s.* etholyddiaeth; ardal, tiriogaeth, *neu* arglwyddiaeth Etholydd; swydd, braint, urddas, *neu* awdurdod Etholydd.

Electre,† *s.* (Gr. *ēlectron*) gwefr; trydan.

Electress, *s.* etholyddes, etholes; cydwedd Etholydd (yn amherodraeth yr Almaen).

Electric, } *a.* (Ff. *electrique*; o'r Gr. *ēlectron*,
Electrical, } Ll. *electrum*) trydanol, trydanaidd, trydanig, lluchiasol; trydan-; gwefrol, gwefraidd.
Electrical machine, } trydan-beiriant,
Electrifying machine, } peiriant trydanol, trydanyr.
Electric telegraph — brysfynag trydanol, pellfynag trydanol, trydanfynag, trydanebyr, brysebyr trydanig, hysbysai gwefrol.
Electric fluid—trydan, hylif trydanol, aw trydanol, trydanwy, lluchiaswy.
Electrical apparatus — trydan-gyfarpar; taclau, offer, *neu* gelfi trydanol.
Electric attraction—trydandyniad, attyniad trydanol.
Electric power — trydanrym, grym trydanol.
Electric shock—trydaniad, iad drydanol, trydandar; ergyd trydanol, cyfergyd trydanol, ergyd trydan.

Electric condenser—tewychyr trydanol.
Electrical eel—llyswen drydan, llyswen drydanol, llyswen luchiasol;
Electric, *s.* trydan, corff trydanaidd.
Non-electrics—annhrydanau.
Electrically, *ad.* yn drydanol; trwy drydaniaeth.
Electrician, *s.* trydanwr, trydanydd, trydanofydd.
Electricity, *s.* trydan, trydaniaeth, lluchiasAtmospheric electricity — awyr-drydan, trydan yr awyrgylch, trydan amawyrol.
Electrifiable, *a.* (o *electrify*) trydanadwy, lluchiasadwy, gwefroladwy.
Electrification, } *s.* trydaniad, gwefriad.
Electrization, }
Electrify, } *v.* (Ll. *electrum* a *facio*) trydanu,
Electrize, } lluchiasu; gwefroli, gwefreiddio, gwefru.
Electrine, *a.* (Ll. *electrum*) gwefrain, gwefrol, gwefraidd, gwefrin.
Electro-chemistry, *s.* trydanfferylliaeth, fferylliaeth drydanol.
Electrode, *s.* (Gr. *électron* a *hodos*) trydanrawd.
Electro-dynamics, *s.* trydanrymoflaeth, grymofyddiaeth drydanol.
Electro-gilding, *s.* trydan-eurad, goreurad trydanol.
Electrolysis, *s.* (Gr. *électron* a *lud*) trydanchwaliad; dadansoddiad gân drydan.
Electrolyte, *s.* (*électron* a *lud*) trydansawdd, trydanblith; trydanchwal, cyfansawdd â ellir ei chwalu â thrydan.
Electrolytic, *a.* trydanofig, trydansoddol, trydanchwalawl, trydanchwalus.
Electrolyze, *v. a.* trydanofi, trydanlaesu, trydanchwalu; dadgyfansoddi â thrydan.
Electro-magnetic, *a.* trydan-dynfeinig, trydandryfeinig, trydan-dynfeinin, trydan-hedfeinin, trydan-dryawchaidd.
Electro-magnetism, *s.* tynwyrth trydanol, tryawch trydanol, tynfeineg drydanol, trydandynwyrth, trydan-dynfeineg, trydan-dryfaeneg.
Electro-metallurgy, *s.* trydan-fettelwaith, trydan-ddelidwaith, trydanofiaeth, delidwaith trydanol.
Electrometer, *s.* (Gr. *électron* a *metron*) trydanfesur, trydanfeidyr.
Electrometrical, *a.* trydanfesurol, trydanfeidrol.
Electro-motion, *s.* trydan-ysgogiad, trydanymmod, trydanchwyf.
Electro-motive, *a.* trydan-ysgogol, trydan-ymmodol, trydanchwyfol, trydanchwyfig.
Electromotor, *s.* (Ll. *electrum* a *motor*) trydanfodyr, ysgogydd trydan, trydan-ysgogydd, trydanchwyfydd.
Electron, *s.* (Gr.) gwefr; eurblith.
Electro-negative, *a.* trydan-negyddol.
Electrophor, } *s.* (Gr. *électron* a *phoreô*)
Electrophorus, } trydanell = offeryn i gadw trydan am hir amser.
Electro-plating, *s.* trydan-lafnad, trydan-ddaleniad, trydan-gaeniad.
Electro-polar, *a.* trydan-begynol.
Electro-positive, *a.* trydanddir, trydan-annegyddol.
Electroscope, *s.* (Gr. *électron* a *scopeô*) trydansyllyr, trydansyllydd: *pl.* trydansyllion.
Electro-statics, *s.* trydansafiaeth, trydanbwysogaeth.
Electro-tint, *s.* trydanwawr.
Electrotype, *s.* (Gr. *électron* a *typos*) trydandebiaeth, trydandeb.
Electrum, *s.* (Ll.; Gr. *électron*) gwefraur, eurblith.
Electuary, *s.* (Ll. drosgl, *electuarium*, *electarium*) cyflaeth, cyffaeth, cyffer-gyflaeth.
Eleemosynary, *a.* (Gr. *eleémosunê*) elusenol, elusenaidd, cardodol, alwysenol, elwysenol; â rodder yn rhwydd ac yn rhad; â rodder yn gardod *neu* yn elusen.
Eleemosynary institution—elusenfa, sefydliad elusenol.
Eleemosynary ale—cwrw cymhorth.
Eleemosynary, *s.* elusenog, elwysenog, rheidusyn; un yn byw ar elusen.
Elegance, } *s.* (Ll. *elegantia*; Ff. *élégance*)
Elegancy, } tlysni, teleidrwydd, dillynedd, dillynder, ceinder, ceinedd, hoewder, hoewedd, gwychder, gorwychder, berthedd, dillni, tegwch, harddwch, clysni, ceinwychedd, tlosgeinder, tlysgeinder, tlysgoethder, tlysgoethineb, destledd, destlusrwydd, destlusedd, pefredd, arwympedd, teleidiwrwydd, tlysedd, tlysi, tlysni, tacluswydd, twtneisrwydd, telid, teledigrwydd, gweddeidd-dra, gwedduster, syberwyd; peth tlws: *pl.* tlysion, teleidion, dillynion, ceinion.
Elegant, *a.* (Ll. *elegans*) tlws, gorwych, ceinwych, hoew, gwych, hoewych, hoew-wych, tlysgoeth, tlosgain, cain, tlysgain, berthyll, berth, teg, hardd, dillyn, dillynaidd, cyfrgain, telaid, cyfrdelaid, harddwych, coethwych, elgain, teliaidd, destlus, destl, pert, pefr, perc, percus, ceindlws, gwiwdlws, glain, glandeg, hardd-deg, teledïw, coeth, del, syw, eirig, cywair, syber, syberw; moeswych, dygiadus, llednais; gwerthfawr, drud; hyawdl.
Very elegant—cyfrgain, cyfrdelaid, elgain, tra thelaid, tra thlws, &c.
Elegiac, } *a.* (Ll. *elegiacus*) galarnadol,
Elegiacal, } marwnadol, marnadol, alaethol, galarebus, galargwynol, galarus, alaethus, cwynfanus; perthynol i alarnad *neu* alarnadau.
Elegiac, *s.* galarnad.
Elegiast, } *s.* galarnadwr, galarnadydd, marw-
Elegist, } nadwr, galarnadwr, ysgrifenydd galarnadau.
Elegit, *s.* (Ll. o *eligo*) dewisddyfyn.
Elegy, *s.* (Ll. *elegia*; Gr. *elegeion*, *elegos*) galarnad, galargan, galareb, galargerdd, marwnad, marnad, galargwyn, galarwawd, cerdd alarnad, cerdd farwnad, cerdd dostur, alaetheg, alaethgan; cân alarus, alaethus, *neu* dosturiol; alaeth, galaeth.
Element, *s.* (Ll. *elementum*; Ff. *élément*) elfen, elfydd; defnydd, sylwedd, ân; egwyddor; cynddysg, mabddysg.
The elements—yr elfenau; gwyneithaid.
Elements of an art—elfenau celfyddyd, egwyddorion celfyddyd.
The element of earth — elfydd, yr elfen ddaiar.
To lay the elements of a thing—gosod sail *neu* sylfaen peth; dechreu.
The four elements—y pedair elfen, y pedwar defnydd=tân, awyr, dwr, a daiar, yn ol tyb yr hen athronyddion.
He has not learned the elements yet—ni ddysgodd efe mo'r llythyrenau eto.
Element, *v. a.* elfenu, elfyddu, gwneuthur;

gosod sylfaen, sylfaenu, gosod sail ; egwyddori ; cyfansoddi o elfenau.

Elemental, *a.* elfenol, elfyddol, elfenus, elfyddus ; egwyddorol, sylfaenol ; dechreuol, gwreiddiol.

Elementality, *s.* elfenoldeb, elfenolder, elfenolrwydd, elfaeth, elfyddoldeb, elfyddolrwydd.

Elementarity, } *s.* elfenoldeb, elfenolder,
Elementariness, } elfenolrwydd, elfyddoldeb, elfyddolrwydd, elfenusrwydd, elfydduarwydd.

Elementary, *a.* (Ll. *elementarius*) elfenol, elfyddol, elfenus, elfyddus ; dechreuol, gwreiddiol, sylfaenol, egwyddorol ; syml, digymmysg, anghyfansawdd, anghyfansoddedig, anghyfunol.

Of an elementary nature — elfenol, elfyddol, elfenus, elfyddus.

Elementary substances — sylweddau elfenol, elfenau digymmysg, sylweddau syml=54 o nifer ar hyn o bryd (1851).

Elemi, *s.* math o fôl.

Elench, *s.* (Ll. *elenchus ;* Gr. *elegchos*) twylleb, geuddadl, twyllresŵm, twylldadl.

Elenchical, *a.* twyllebus, twyllresymol, geuddadlol ; perthynol i dwylleb.

Elenchically,† *ad.* trwy dwylleb.

Elenchize,† *v. n.* geuddadlu, twyllebu, twyllresymu, dadlu.

Elephant, *s.* (Gr. *elephas;* Ll. *elephas, elephantus*) cawrfil, elyffant, elephant ; ifori, oliffant, daint yr elyffant.

A young elephant—llwdn elyffant.

The elephant's trunk—duryn yr elyffant, rhynswch y cawrfil.

Order of the white elephant—urddas y cawrfil gwŷn=hen urdd farchogol yn Denmarc.

Elephant octavo — wythplyg gorfawr, wythplyg enfawr, cawr-wythplyg.

Elephant-beetle, *s.* cawrchwilen, cawrchwil.

Elephantiasis, *s.* (Gr. a Ll.) elyffantwst, gowahanglwyf.

Elephantine, *a.* (Ll. *elephantinus*) cawrfilaidd, elyffantaidd ; enfawr, erfawr, amrosgo.

Elephantoid, } *a.* (Gr. *elephas* ac *eidos*) cawr-
Elephantoidal, } filaidd, elyffantaidd ; ar lun cawrfil ; tebyg i gawrfil. [igion.

Elephant's-foot, *s.* troed y cawrfil=enw plan-

Elevate, *v. a.* (Ll. *elevo ;* Ff. *élever*) dyrchafu, derchafu, codi, cyfodi, arddyrchafu, dyrchu, derchu, dyrchafael, derchafael, arddyrchafael, cwnu, codi i fyny, arddwyre, uchedu ; mawrhau, urddasu, brio ; lloni, llawenychu, llawenu ; gwneuthur yn llon *neu* yn llawen ; gwneuthur yn falch ; gwyreinio, gwyrain.

Tending to elevate—derchafol, derchol, dyrchafol.

Elate, } *a.* dyrchafedig, derchafedig, &c.;
Elated, } derch, derchog, derchafog, argynnwyre ; llon, llawen, siriolwych, gwyrain.

Elevation, *s.* (Ll. *elevatio*) dyrchafiad, derchafiad, dyrchafad, codiad, cyfodiad, dyrchafiaeth, derchafiaeth, derchafedd, dyrchafawd, derchawd, derchafed, derchafiant, arddyrchafiad, dyrchafedigaeth, arddyrchafael, dyrchiad, derchiad, derchafael ; uchelder, uchder, ucheliant, ucheledd ; uchelfan, twyn ; briad, bri, urddas ; mygdarthiad.

Elevator, *s.* dyrchafydd, derchafydd, dyrchafwr, derchwr, derchydd, dyrchafiedydd, derchur, codwr, cyfodwr, codydd ; dyrchafyr, derchafyr ; derchgyhyr.

Elevator (in anatomy)—dyrchydd, derchydd, derchgyhyr.

Elevatory, *s.* cyfodyr, derchafydd = offeryn llawfeddygol.

Elevatory, *a.* dyrchafol, derchafol, derchol, arddyrchafol, dyrchafedigol, derchafedigol.

Eleve, *s.* (Ff.) un à ddygir i fyny, *neu* à noddir gàn arall ; ymlynydd, ymddibynydd.

Eleven, *a.* (S. *œndlefene, endleof, enlufa ;* Al. ac Is. *elf*) un ar ddeg, deg ac un, un a deg=11.

Eleven times—unwaith ar ddeg.

Eleven hundred—un cant ar ddeg, uncant ar ddeg.

Eleventh, *a.* (S. *œndlyfta, endlefta ;* Al. *elfte*) unfed ar ddeg,, yr unfed ar ddeg, y degfed ac un, un a degfed.

The eleventh chapter—yr unfed bennod ar ddeg.

Elf, *s.* (S. *œlf, elfenne*) ellyll, gwyll, gwion, elff, ellyllyn, un o'r tylwyth teg, anysbryd, gwagysbryd, coblyn, bwgan ; ysbryd drwg, cythraul ; còr, coryn, pegor, nar : *f.* ellylles, gwylles, gwyllen : *pl.* eilff, elffod, tylwyth teg.

Elff, *v. a.* dyrysu gwallt.

Elf-arrow, } *s.* saeth ellyllon, saeth elffod.
Elfbolt, }

Elfin, *a.* (o *elf*) elfin, elffain, ellyllig, elffig, gwionig, gwionain ; perthynol i ellyllon.

Elfin, *s.* elfyn, (*f.* elfen), coryn, (*f.* coren), coryn bach.

Elfish, *a.* (o *elf*) ellyllaidd, elffaidd, gwyllaidd, coblynaidd ; tebyg i ellyllon ; lledrithiog.

Elflock, *s.* gwyllgudyn, ellyllglwm, cwlwm ellyllon, clwm gwion.

Elicit, *v. a.* (Ll. *elicio*) tynu allan, denu allan ; dwyn i'r goleuni, i'r goleu, *neu* i'r amlwg ; dwyn i oleuni ; dwyn *neu* yru allan mewn gweithred ; llithio *neu* hudo allan ; cael allan drwy ddyfal geisio ; olrhain drwy fanolgais ; taraw allan ; egluro, eglurhau, aregluro.

To elicit sparks of fire—taraw gwreichion o dân ; taro tân.

Elicit, *a.* à dynwyd, à ddenwyd, à lithiwyd, *neu* à hudwyd allan ; à ddygwyd i'r goleu, i'r goleuni, *neu* i'r amlwg ; à ddygwyd allan mewn gweithred ; egluredig yn y weithred ; à gafwyd allan drwy fanylgais.

Elicitation, *s.* tyniad allan, deniad allan ; dygiad allan mewn gweithred ; dygiad allan yn y weithred ; eglurhad.

Elide, *v. a.* (Ll. *elido*) chwilfriwio, briwio, briwo, briwioni, dryllio ; tori yn yfflon, yn dipiau, yn deilchion, yn chwilfriw, yn ysgyrion, yn ddrylliau, yn ddarnau, yn gandryll, *neu* yn glechdyr ; trychu, tori ymaith.

Eligibility, } *s.* (o *eligible*) dewisoldeb, dewis-
Eligibleness, } olrwydd, dewisrwydd ; teilyngdod *neu* wiwdeb i gael ei ddewis ; dymunolrwydd, dymunoldeb ; rhagoriaeth ; cyfaddasrwydd, cymhwysder.

Eligible, *a.* (Ff.; Ll. *eligibilis*) dewisol, dewisadwy, dymunol, dewiswiw ; teilwng, gwiw, *neu* gymhwys i'w ddewis ; etholadwy ; i'w ddewis ; gwiw, teilwng, cymhwys, cyfaddas, addas, priodol ; rhagorol, yn rhagori, gwell.

Eliminate, *v. a.* (Ll. *elimino*) taflu *neu* fwrw dros y drws ; bwrw dros y trothwy ; deol, alltudio ; bwrw allan, taflu allan, arllwys, taflu ymaith, bwrw ffwrdd, gwthio allan, gwthio ymaith, ffwyro, cothi ; rhyddhau.

Elimination, *s.* tafliad *neu* fwriad dros y drws; deoliad, allfudiad; bwriad allan, tafliad allan, tafliad ymaith, gwthiad allan, gwthiad ymaith, arllwysiad, arllocsiad, ffwyrad, cothiad; deolrifiad.

Elinguid, *a.* (Ll. *elinguis*) tafodrwym, mud, dilafar, aflafar.

Eliquidation, *s.* (Ll. *eliquo*) toddwahaniad, toddbarthiad.

Elision, *s.* (Ll. *elisio*) trychiad, trychad, oldrwch, oldrycheb=toriad llafarai ymaith ar ddiwedd gair, megys *it' am iti; th' attempt*, am *the attempt; ill' ego*, am *ille ego*:† rhaniad, parthiad, gwahaniad. [reithiwr.

Elisor, *s.* (Norm. *elisor*) siryfreithiwr, dewis-

Elite, *s.* (Ff.) dewisgorff; dewisran, blodau byddin; y goreu o'r fyddin.

Elixate, *v. a.* (Ll. *elixo*) cymmerwi, sicio; tynu o beth drwy ferwi.

Elixation, *s.* cymmerwad, siciad, berwad; trwythad.

Elixir, *s.* (Ar. *al-ecsir*; Ll. *elixo*) sirlyn, sirwy, cysurlyn, sirgyffer, meddyglyn; ednyfed, alnyfed, gordaeth, gornyfed; trwyth, edrwyth, gordrwyth.

Elk, *s.* (S. *elch*; Sw. *elg*; Ll. *alce*, *alces*; Gr. *alcé*) elch, elc, gorgarw=math o garw mawr.

Elk-wood—elchwydd, elchgoed.

Elk-nut—elchgneuen, olewgneuen: *pl.* olewgnau.

Elke, *s.* elcysen, alarch gwyllt: *pl.* elcys.

Ell, *s.* (S. *elne*; D. *ell*, *elle*; Sw. *aln*; Al. *elle*; Ll. *ulna*) llathell, elinad; llathen.

English ell—hirlath Seisonig, llathell Seisonig=3 troedfedd a 9 modfedd.

Flemish ell—berlath Fflanders, llathell Fflemig=27 modfedd.

French ell—llathell Ffreinig, hirlath Ffrengig=llath a hanner.

Give him an inch and he will take an ell—lle caffo Cymro y cais; rhowch iddo fodfedd ac efe gymmer lathen.

Ellagic Acid, *s.* sur darfalig, sur darafal.

Elleborin, *s.* (Gr. *elleboros*) hylyfystor, ystor hylif y gauaf.

Ellipsis, } *s.* (Ll. *ellipsis*; Gr. *elleipsis*) hir-
Ellipse, } gylch, hirgrwn; toliaith, tolieithad, byrieithad; diffyg, byrdra, gadawiad allan; diffyglin.

Ellipsograph, } *s.* (Gr. *elleipsis* a *graphô*) hir-
Elliptograph, } gylchyr; offeryn i wneuthur hirgylch.

Ellipsoid, *s.* (Gr. *elleipsis* ac *eidos*) hirgylchen, gogronen, gogronell.

Ellipsoid, } *a.* gogrwn, gogyfrgrwn, go-
Ellipsoidal, } gynghrwn, goglobynaidd, lledglobenaidd, lledgrwn.

Elliptic, } *a.* hirgylchol, hirgylchaidd, hir-
Elliptical, } grwn, hirgrynol, hirgul; tolieithol; diffygiol, byr, anmherffaith; á cholli ynddo; á byrdra ynddo.

Ellipticity, *s.* (o *elliptic*) hirgylcholdeb, hirgylcheiddrwydd, hirgrynder, dull hirgrwn.

Elliptograph, *s.* =*Ellipsograph*.

Elm, *s.* (S.; Al. *ulme*; Is. *olm*; Sw. a D. *alm*; Ll. *ulmus*) llwyfen, llwyf, llwyfan, llwyfanen, claswydd, pren llwyf, pren llwyfen.

Elm-tree=*Elm*.

Wych-elm, } llwyfen lyfnddail;
Smooth-leaved elm, } llwyfanen á dail llyfnion.

Broad-leaved elm, } llwyfen lydanddail,
Wych-hazel, } llwyfan lydanddail.
Cork-barked elm, } llwyfen wrymrisg;
Corked-bark elm, } llwyfanen á rhisg gwrymiog.

Spreading elm—llwyfen daen, llwyfanen hydaen, llwyfen ymdaenol.

Mountain elm, } llwyfen lydanddail, llwyf-
Scotch elm, } anen lydanddail, llwyf
Wych-elm, } lydanddail.

Wahoo elm, } llwyfen adeiniog.
Cork-winged elm }

Slippery elm—llwyfen felen, llwyfen felynddu.

Of elm, } llwyfenin, llwyfin, llwyf-
Made of elm, } ain, claswyddin.

Abounding with elms—llwyfog, llwyfenog.

Elm grove—llwyn llwyfain, llwyn llwyfen, llwyn llwyf, llwyfiwyn. [dan.

Elmos-fire, *s.* hwylbrenwyll, hwynyn, ellyll-

Elmen, *a.* (o *elm*) llwyfin, llwyfenin, llwyfain.

Elmy, *a.* (o *elm*) llwyfog, llwyfenog, llawn llwyf, claswyddog.

Elocation, *s.* (Ll. *eloco*) symmudiad, ymudiad, mudiad; ymadawiad; lleamar, perlewyg.

Elocution, *s.* (Ll. *elocutio*) ffraethoneg, hyawdledd, ffraethineb, areithyddiaeth, traethoriaeth, treitheg, traetheg, parabledd, ffraethder, ffraethdeb, ffraethedd; ymadrodd, parabl, dywediad, traethiad, parabliad, cynaniad, llafariad; ymadrodd, llafar; rhyddineb ymadrodd, rhwydd-did ymadrodd; parabl croew hyfryd, parabl croewber, croewder parabl.

Elocutionary, *a.* ffraethonol, hyawdl, araethyddol; perthynol i ffraethoneg *neu* hyawdledd.

Elocutionist, *s.* ffraethonydd, ffraethonwr, ffraethebydd, arodor, aroman; un hyddysg mewn ffraethoneg.

Elocutive, *a.* hyawdl, ffraethol, ffraethdebol, ffraethineb, areithyddol, areithiol, traethorol.

Elogist,† *s.* molwr, clodforwr, arwyreiniwr.

Elogy, } *s.* (Ll. *elogium*; Ff. *éloge*) arwyr-
Elogium, } ain, clodair, clodaraeth, molawd, canmoliaeth, clod, mawl, iolwg, clodeb, arwawd, darfoliant, darfoledd, molyd.

Eloin, } *v. a.* (Ff. *éloiner*) symmud yn
Eloine, } mhell; anfon, danfon, gyru,
Eloigne, } gwthio, *neu* symmud ymaith; anfon, danfon, gyru, gwthio, *neu* symmud yn mhell oddi wrth; pellhau, symmud; symmud o'r golwg.

Eloinate, } *v. a.* symmud, symmudo, mudo.
Eloignate, }

Eloinment, } *s.* symmudiad yn mhell; sym-
Eloignment, } mudiad, anfoniad, danfoniad, *neu* yriad ymaith; symmudiad, pellhad; pellder.

Elong,† *v. a.* (Ll. *elongo*) gyru yn mhell; oedi, gohirio.

Elongate, *v.* (Ll. *elongo*) hwyhau, estyn, ystyn, estynu, ystynu, estyn allan, togi, pellhau; symmud yn mhellach; ymbellhau, cilio, encilio, ymadaw; myned yn mhellach.

Elongation, *s.* hwyhad, estyniad, ystyniad, estyniad allan, hwyedigaeth, togiad, ymestyniad, estynedigaeth; symmudiad ymaith, ymsymmudiad ymaith; pellhad, ymbellhad, ymadawiad, ciliad, enciliad; pellder, pellineb.

Elope, *v. n.* (Is. *loopen;* Al. *laufen;* S. *hleapan*) cilio, encilio, celgilio, dirgelgilio, ymgelcio; myned ar gil; myned ar encil; celffoi, celcredeg, rhedeg ymaith, ffoi, dïanc; ffoi ymaith yn ddirgel; dirgel ddïanc; myned ymaith; ymadael â'i wlad *neu* â'i drigfan; ymadaw â phriod; myned ar encil *neu* enciliaw oddi wrth ei gwr; encilio gyda chariad.

Elopement, *s.* ciliad, enciliad, celgiliad, dirgeliad, ymgelciad, celffoad, ffoad, ffo; mynediad ar gil, ar encil, *neu* ar ffo; ffoad dirgel; ymadawiad â gwlad; ymadawiad *neu* enciliad oddi wrth briod; enciliad gyda chariad.

Elops, *s.* (Gr. a Ll. *ellops*) mudfil, mudbysg= math ar bysg, â gyflëwyd gàn Milton (*Coll Gwynfa*, x. 525) yn mhlith y seirff.

Eloquence, *s.* (Ll. *eloquentia*) hyawdledd, ffraethineb, ffraethder, ffracthedd, hyodledd, rhugliaith, arugledd, areinrwydd, parabledd, per araeth, rhugledd ymadrodd, rhugl ymadrodd, parodrwydd ymadrodd, parod ymadrodd, mydwaledd, cymhendod, cymheniaith, arawn, arawd; areithyddiaeth, ffraethoneg.

Want of eloquence—anhyawdledd.

Wanting eloquence—anhyawdl, anymadroddus, anmharablus; afrugl ei ymadrodd; trwsgl ei chwedl; anghymhen; annhrybelid ei araeth.

Stately eloquence — araeth fawreddus, araith fawreddog, araeth fawrydig, ucheliaith, hyawdledd uchelwych, mawrair, ffraethineb mawreddog.

Eloquent, *a.* (Ll. *eloquens*) hyawdl, ffraeth, parablus, ymadroddus, arain, arodrydd, hylafar, parablber, cymhen; parod ei ymadrodd; rhugl ei dafod; rhugl ei chwedl; trybelid ei dafod *neu* chwedl; eureneu, eurdafodïog, eurdafod; â thafod aur ganddo.

Eloquently, *ad.* yn hyawdl, &c.; gyda hyawdledd.

To speak eloquently—hyodli, ffraethebu; llafaru yn hyawdl, &c.

Else, *a.* (S. *elles;* D. *ellers;* Ll *alius, alias*) arall, amgen, all, yr all, yr arall; gwahanol; heb law.

Who else?—pwy hefyd? pwy eto? pwy arall?

Who else is coming? — pwy arall sy'n dyfod? pwy hefyd sy yn dyfod?

What else?—beth ynte? — beth hefyd? beth arall? pa beth amgen?

Nobody else, } neb arall; nid neb
No man else, } arall; nid neb amgen.

Nothing else—dim arall, dim amgen; dim ond, dim onid.

Whosoever else cometh into the house—pwy bynag arall a ddelo i'r ty.

I am, and none else besides me—myfi sydd, ac nid neb ond myfi; mi sydd, ac nid neb arall ond mi.

I have done it, and none else—myfi a'i gwnaeth, ac nid neb arall *neu* amgen; myfi, ac nid arall, a'i gwnaeth.

This is nothing else save the sword of Gideon—nid yw hyn ddim ond cleddyf Gideon.

This is nothing else but sorrow of heart—nid yw hyn ond tristwch calon.

They meant nothing else but to overthrow me — nid oedd yn eu bryd ddim amgen *neu* ddim llai na'm dinystrio.

Else, *ad.* os amgen, ped amgen, pe amgen; onid e, onitê; oni bai hyn; oni bai hyny; oddi eithr hyn; oddi eithr hyny; oddi gerth hyn; ai, ai ynte, neu ynte, neu, ynte; i maes o hyn *neu* hyny; amgen; heb law hyny.

Or else—os amgen, ped amgen, pe amgen; ac os amgen; ac onid e.

No where else—nid mewn unlle arall; nid mewn lle arall; dim mewn un lle arall *neu* amgen.

Places else much to be desired—lleoedd tra dymunol oni bai hyny.

Or else be absent—ai bod yn absennol.

Elsewhere, *ad.* (*else* a *where*) mewn lle arall *neu* amgen; mewn màn arall *neu* amgen; mewn manau *neu* leoedd ereill; mewn un lle arall *neu* amgen; mewn rhyw le arall.

In town and elsewhere—yn y dref ac mewn lleoedd *neu* fanau ereill.

Elsin, } *s.* (T. *aelsene*) mynawyd crydd, myn-
Elsen, } awyd.

Elucidate, *v. a.* (Ll. *elucido*) egluro, eglurhau, amlygu, esbonio, goleuo, damlygu, arllenu.

Elucidation, *s.* eglurhad, egluriad, eglurad, esboniad, amlygiad, arlleniad, damlygiad, deongliad, goliant, agoriad; goleuni.

Elucidative, } *a.* eglurhaol, eglurol, egluriadol,
Elucidatory, } damlygol, amlygol, esboniadol.

Elucidator, *s.* eglurwr, eglurydd, egluriadur, eglurhäwr, egluriedydd, amlygwr, amlygydd, damlygwr, esboniwr, esboniedydd, esboniadur.

Eluctation, *s.* (Ll. *eluctatio*) ymdoriad, toriad, toriad allan, ymrwygiad; dïangfa, dïanc.

Elucubration, † *s.* (Ll. *elucubror*)=*Lucubration*.

Elude, *v. a.* (Ll. *eludo;* Ff. *éluder*) dïanc, dïengyd, dïengu, ymddïanc rhag, gochel, gochelyd, gwagelyd, gwagelu, ysgöi, osgöi; cyfrwys ochel; gochelyd drwy gyfrwysdra; ymddïanc oddi wrth; dïanc rhag, dïanc oddi wrth; ymachub rhag; bwrw, troi, *neu* ollwng heibio; troi oddi ar ffordd; somi, seithugio; dïanc rhag ei weled.

Eludible, *a.* gocheladwy, dïangadwy.

Elumbated, *a.* (Ll. *elumbis*) gwàn yn y llwynau; egwan ei lyfenau; gwanlyfenog, llyfenwan, llwynwan.

Elusion, *s.* (Ll. *elusio*) gocheliad, gwageliad, ymocheliad, gochel, ysgöad, gocheledigaeth; ystryw *neu* ddichell i ddïanc; dychymyg ystrywus i ddïanc; gocheliad *neu* ddïangfa drwy ystranc; ymdro dichellgar; cast, ystryw, ystranc, dichell, celc, twyll, som, hoced, hud, somiant; dïanc, dïangfa.

Elusive, } *a.* gochelgar, gwagelog, gochelus,
Elusory, } ystrywgar, ystrywus, dichellgar, hocedus, twyllodrus, twyllgar, somgar, ffals, gau; â'i dueddiad i ochelyd *neu* ddïanc rhag; â'i dueddnod i ddïanc rhag.

Elusoriness, *s.* gochelgarwch, gwagelogrwydd, ystrywgarwch, twyllgarwch, dichellgarwch, hocedusrwydd.

Elute, *v. a.* (Ll. *eluo, elutum*) golchi, golchi ymaith, glanhau.

Elutriate, *v. a.* (Ll. *elutrio*) hidlo, glanhidlo, terhidlo, terolchi, golchburo; puro drwy olchi.

Elutriation, *s.* hidlad, glanhidlad, terhidlad, golchburad; purad drwy olchi.

Eluxate, *v. a.* (Ll. *eluxatus*) dadgymmalu, disgymmalu, digymmalu, dislëu; taflu o'i le.

Eluxation, *s.* dadgymmaliad, disgymmaliad, digymmaliad, dislead.

Elvan, *a.* (o *elf*) ellyllaidd, ellffaidd, elffain, elffin ; perthynol i ellyllon.

Elvelock, *s.* gwyllgudyn, ellyllglwm, owlwm ellyllon, clwm gwion.

Elvers, *s. pl.* manlyswod, manlyswod, llyswod mân, llyswenigion ; morlyswod mân, morlyswenigion.

Elves, *s. pl.* (o *elf*) ellyllon, eilff, elffod, tylwyth teg.

Elvish, *a.* (o *elves*) ellyllaidd, elffaidd, gwyllaidd, coblynaidd ; tebyg i ellyllon ; lledrithiog.

Elydoric, *a.* (Gr. *elaion* a *hudôr*) olewddyfrig.

Elymus, *s.* (Gr. *elumos*) amdowellt.

Elysian, *a.* (Ll. *elysius* ; Gr. *êlusios*) gwynfaol, gwenydfaol, paradwysaidd, gwenfroawl, hyfrydlon, hyfrydlwys, hyfrydlawn, gwynfydlawn, glwys, trahyfryd, tiriondeg ; Elysiain.

Elysian fields—maesydd Elys, maesydd gwynfyd, maesydd gwenfro, maesydd gwynfaol, &c. ; hyfrydle, trigfanau dedwyddwch, trigfanau y dedwydd, y nefoedd (yn iaith y beirdd cenedlig).

Elysium, *s.* (Ll. ; Gr. *êlusion*) Elys, Elysfa, gwenfro, gwynfa, gwenydfa, paradwys, glwysfa, trigfa dedwyddwch ; hyfrydle ; nefoedd y Paganiaid.

Elytriform, *a.* (*elytron*, a Ll. *forma*) adeinweinaidd, adenweinaidd ; ar ddull adenwain.

Elytrine, *s.* (Gr. *elutron*) hulgen, hulgrofen, hulgrawen, hulgramen.

Elytron, *pl.*, **Elytra**, *s.* (Gr. *elutron*) aesgrawen, aesgrofen, adenwain, asgellwain, adeinwain, aeswain ; caes uchaf adenydd chwilod.

Em, (cyfnewiad o *en*) rhagddawd cyfystyr ag *En*.

Emacerate, + *v. a.* (Ll. *emaceratus*) teneuo, teneuhau, curio, culhau.

Emaceration, *s.* teneuad, teneuhad, curiad, culhad.

Emaciate, *v.* (Ll. *emacio*) teneuo, teneuhau, culhau, curio ; gwneuthur yn gul *neu* yn deneu ; peri yn gul *neu* yn deneu ; peri curio ; myned yn gul *neu* yn deneu ; nychu, truanu ; myned yn druan.

Emaciate, } *a.* teneu, cul, teneuedig, curiedig ;
Emaciated, } truan.

Emaciation, *s.* teneuad, teneuhad, culhad ; curiad, truanad ; nychiant ; teneuder, teneudra, teneudeb, teneurwydd, culni, culi, culder, culdra, culedd, curioldeb.

Emaculate, *v. a.* (Ll. *emaculo*) brycheuo, difrycheuo, difrychu, dadfanu, glanhau.

Emaculation, *s.* difrycheuad, dadfaniad, difaniad ; glanhad ; glanhad manau *neu* frychau.

Emanant, } *a.* (Ll. *emanans*) han, tarddol,
Emanative, } tarddiannol, deilliol, tarddiadol, hanol, haniadol ; deilliedig, hanedig, tarddedig ; deigynol ; yn deilliaw o ; yn tarddu allan o ; yn deillio.

Emanate, *v. n.* (Ll. *emano* ; Ff. *émaner*) deillio, hanu, tarddu, rhedeg allan, dyfod o.

Emanation, *s.* (Ll. *emanatio*) deilliad, haniad, tarddiad, tarddiant, tardd, ffrydiad, dylifad, deigyniad, dylifiant, goferiad, tarddiad allan, rhediad allan, hiliad, rhedlif.

Emanation of providence—ffrwd rhaglunaeth.

Emancipate, *v. a.* (Ll. *emancipo*) rhyddhau, rhyddfreinio ; breinio *neu* ryddhau caeth ; digaethu, anghaethu ; gollwng yn rhydd o gaethiwed ; adferu ei ryddid i un ; gollwng caethwas yn rhydd ; gwaredu, gwaredredu ; rhoi gwaredred i.

Emancipate, *a.* (Ll. *emancipatus*) rhydd, anghaeth, rhyddfreiniol.

Emancipation, *s.* (Ll. *emancipatio*) rhyddhad, gwaredred, rhyddfreiniad, anghaethiad, digaethiad, diwarogaeth ; gwaredigaeth o gaethiwed ; gollyngiad caethwas yn rhydd ; adferiad rhyddid i gaeth ; adferiad caeth i ryddid ; breiniad *neu* ryddhad caeth.

The emancipation of slaves — rhyddhad caethion, gwaredred y caethion.

The emancipation of Catholics — rhyddfreiniad y Pabyddion.

Emancipationist, } *s.* gwaredredydd, gwared-
Emancipist, } redwr, rhyddfreiniwr ; amddiffynydd rhyddhad y caeth.

Emancipator, *s.* rhyddhäwr, anghaethwr, digaethwr ; rhyddhäwr *neu* ollyngwr o gaethiwed.

Emane, *v. n.* (Ll. *emano*) deillio, tarddu, hanu, rhedeg allan, dyfod o.

Emarginate, *v. a.* (Ll. *emargino*) dadymylu ; tynu ymaith yr ymyl.

Emarginate, } *a.* dadymylog ; dadymyledig ;
Emarginated, } llymriciog.

Emasculate, *v. a.* (Ll. *emasculo*) dysbaddu, ysbaddu, anwrywio, anwrio, dadwrio, efnuchu ; gwanhau, gwanychu, gwreigeiddio.

Emasculate, } *a.* dysbaddedig, dysbaidd, dys-
Emasculated, } baddol, ysbadd, anwrywol, anwriedig, efnuchedig ; gwanychedig.

Emasculation, *s.* dysbaddiad, ysbaddiad, dysbeiddiad, efnuchiad ; anwriad, anwrywiad, dadwriad, anwriaeth ; gwanychder, gwreigeiddrwydd.

Embale, *v. a.* (Ff. *emballer*) sypynu, byrnio, byrnu, sypio, sybyrnio ; cydrwymo, rhwymo ; cau i fewn.

Embalm, *v. a.* (Ff. *embaumer*, o *baume*, balm) perarogli, pereneinio, perogli, perlysieuo ; perarogli, cyweirio, eneinio, pereiddio, *neu* dymmeru corff marw ; corffoethi.

Embalmer, *s.* peraroglwr, peraroglydd, pereneiniwr, peroglwr ; peraroglwr *neu* bereneiniwr cyrff meirw.

Embalming, } *s.* perarogliad, pereneiniad,
Embalmment, } perlysieuad, cyweiriad, corffoethiad.

Embank, *v. a.* (*en* neu *em* a *bank*) argloddio, cloddio, byrchio, ebyrnu, gobio ; amgau *neu* argau â chlawdd ; amgau, argau.

Embankment, *s.* argloddiad, cloddiad, byrchiad, gobiad ; arglawdd, argae, gob, bwrch, ebyrn.

Embar, *v. a.* (*en* a *bar*) bario, bolltio ; attal, rhwystro, lluddio, arluddio, nadael, dyor ; sicrhau ; cau i fyny.

Embarcation, *s.*=*Embarkation*.

Embargo, *s.* (Ysp., Port., a Ff.) llongwardd, llongwahardd, llongyrth, porthattaliad, hwylwardd ; rhwystr *neu* attal ar longau rhag hwylio.

Embargo, *v. a.* llongwardd, llongwahardd, llongyrthio, llongluddio, llongrwystro, hwylwardd, porthattal ; rhwystro hwylio i *neu* o borthladd.

Embark, *v.* (Ysp. *embarcar* ; Ff. *embarquer*) rhoddi, dodi, *neu* osod mewn llong ; rhoddi,

dodi, *neu* osod ar fwrdd llong; cymmeryd llong; myned, esgyn, *neu* ddringo i long; llongi, ymlongi, morio; anturio; cychwyn, ymuno.

To embark in an affair—ymrwymo, ymnidro, *neu* ymdraffullio mewn rhyw orchwyl; ymyryd *neu* ymhel â rhyw orchwyl; ymosod ar *neu* ymgychwyn at ryw orchwyl; anturio mewn gorchwyl; peru i un ymrwymo mewn rhyw orchwyl; tynu un i ymrwymo mewn rhyw orchwyl; rhoi *neu* osod un ar ryw orchwyl; ymgymmeryd â rhyw orchwyl; ymuno mewn rhyw orchwyl.

To embark in the same design—ymrwymo *neu* daro gydag arall i ddwyn rhyw amcan i ben; cydymosod ar ryw orchwyl; cydanturio ar ryw amcan.

They embarked on the same bottom—ymunasant yn y perygl; ymunasant yn yr un gorchwyl.

Embarkation, *s.* gosodiad, dodiad, *neu* roddiad mewn llong; gosodiad, dodiad, *neu* roddiad ar fwrdd llong; mynediad *neu* esgyniad i long; mynediad *neu* esgyniad i fwrdd llong; cymmeriad llong; llongiad, ymlongiad; moriad, cychwyniad; anturiad, anturiaeth; llongaid.

Embarkation, *s.* (Ysp. *embarcacion*) llong fechan, cwch.

Embarras, *s.* (Ff.)=*Embarrassment.*

Embarrass, *v. a.* (Ff. *embarasser;* Ysp. *embarazar*) dyrysu, nidro, methlu, rhwydo, maglu, cynghafu, ffeigio, afrwyddo; rhwystro, lluddio, llestair, attal; trallodi, cythryblu, cythruddo; annhrefnu; peri anhawsdra i; peri rhwystr *neu* attal ar; dwyn i gyfynggynghor.

Embarrassing, *a.* dyrys, dyrysol, nidrol, ffeigiol, cynghafus; yn dyrysu, &c.; â bair ddyryswch, &c.

Very embarrassing—tra dyrys, gorffeigiol, dyrys iawn, &c.

Embarrassment, *s.* dyryswch, dyrysni, dyrysi, dyrysrwydd, dyrysedd, nidr, nidri, nidredd, nidrogrwydd, anhawsder, anhawsdra, anhawsedd, afrwydd-deb, methl, methledd, ffaig, astrusi; cythrudd, cyfyng-gynghor, cyni; rhwystr, lluddias, attal, lluddiant, methliad, nidrad; gwyddwig.

Extreme embarrassment—gorffaig, gorddyryswch.

Embase, *v. a.* (*en* a *base*) iselhau, iselu, gwaethygu, gwaethâu, llygru, diraddio, anurddo, anurddasu, anafu, lleihau gwerth; gwneuthur yn waeth.

Embasement, *s.* iselhad, iseliad, gwaethygiad, gwaethâd, llygriad, diraddiad, anurddiad, anafiad.

Embassade, } † *s.* (Ff. *ambassade*)=*Embassy.*
Embassage, }

Embassador, *s.* (Ff. *ambassadeur*) cenad, cenadwr, cenadog, llysgenad, llysgenadwr, llysnegesydd, cenadwr llys, teyrngenad, negeswr, negesiadur, cenadur, arnegesydd.

Embassadress, *s.* cenades, cenadoges, cenadures, llysgenades; cenad.

Embassy, *s.* (Ff. *ambassade;* Ysp. *embaxada*) cenadaeth, cenadiaeth, cenadogaeth, llysgenadaeth, llysgenadiaeth, teyrngenadaeth, argenadaeth, cenadwriaeth, cenadwri, llysnegesiaeth, negesiaduriaeth.

Embathe, *v. a.* (*en* a *bathe*) baddo, trochi, golchi.

Embattle, *v.* (*en* a *battle*) byddino, cattrefnu; gosod mewn trefn i ymladd; trefnu gŵŷr i'r frwydr; rhestru llu i'r gad; llueddu; ymfyddino; ymdrefnu i ymladd.

Embattled, *a.* byddinog, byddinedig; gwalciog, canllawiog, canllofog, murganllawiog; arfog; gwedi bod yn faes cad.

Embattled field—maes cad, maes y gad, maes y frwydr, cadfaes, cadfa, cadfan, cadwent, aerfan, aerfa, cadlan, aerfle, aergae, tranial.

Embattlement, } *s.* gwalc, rhintwal, rhicwal,
Embatailement, } rhintganllaw.

Embay, *v. a.* (*en* neu *in*, a *bay*) cilfachu, llocio, machwyo; dàl *neu* gadw mewn cilfach; cadw mewn machwy.

Embay, † *v. a.* (Ff. *baigner*) trochi, golchi.

Embed, } *v. a.* (*en* neu *in*, a *bed*) gwelyo;
Imbed, } gosod *neu* roi mewn gwely; gwelyfu, gwelyddu; amgylchu â.

Embedment, } *s.* gwelyad, gwelyawd, gwelyf-
Imbedment, } iad; gosodiad, dodiad, *neu* roddiad mewn gwely.

Embellish, *v. a.* (Ff. *embellir*, o'r Ll. *bellus*) addurno, harddu, prydferthu, teghau, tecâu, tegychu, eirianu, eirioni, tlysu, tlysio, harddwychu, gorwychu, gwychu, clysu, clysio, ceinwychu, berthu, ceinioni, deinioli, trwsio, teleidio, destlu. [ferthwr.

Embellisher, *s.* addurnwr, addurnydd, prydd-

Embellishment, *s.* addurn; addurniad, addurnad, addurniaeth, addurniant, harddiad, prydferthiad, teghad, eirianad, eirionad, tlysiad, berthiad, &c.; harddwisg, harddwch, prydferthwch, ceinder, gwychder, dillyn.

Ember-days, *s. pl.* (o'r S. *embren, ymbryne*, yn ol rhai; o *embers*, yn ol ereill) dyddiau y cydgoriau, dyddiau ympryd, dyddiau y lludw=y Mercherau, y Gwenerau, a'r Sadyrnau, yn wythnosau y cydgoriau.

Ember-goose, *s.* gŵydd fol-arian.

Embering, † *s.* (o *ember*)=*Ember-days.*

Embers, *s. pl.* (S. *æmyrian;* Isl. *einmyria*) marwor, marwar, marwydos, rhysod, ulw, rhebres, eirysod, eirias; lludw: *sing.* marworyn, rhysodyn.

Red glowing embers—marwor rhudderw.

Of embers, } marworaidd, mar-
Belonging to embers, } worawl, marwarol, marwar; lludwog, lludlyd.

Ember-week, *s.* wythnos y cydgoriau = yr wythnos gyntaf ar ol y Sul cyntaf o'r Grawys, ar ol y Sulgwyn, ar ol gŵyl y Grog (Medi 14), ac ar ol Gwyl St. Lleucu (Rhagfyr 13).

Embezzle, *v. a.* (hen Ff. *embesler;* Norm. *embeasiler*) darnguddio, celcio, lladrata, chwiwladrata, chwiwbigo, darnladrata, celafradu; dwyn, lladrata, ysbeilio, *neu* ddarnguddio peth â roed i gadw ato; lladrata, dwyn, *neu* yspeilio peth â roddwyd dàn ymddiried iddo; lleihau a threulio yn lladradaidd *neu* yn anghyfarch; afradu, gwastraffu, afradloni.

Embezzlement, *s.* darnguddiad, celciad, ladratiad, chwiwladratiad, chwiwbigad, anghyfarch, chwiwiad, celafrad; lladrad, chwiwladrad.

Embezzler, *s.* darnguddiwr, celciwr, anghyfarchwr, anghyfarchydd; chwiwleidr, chwiwleidryn, afradwr.

Embitter, *v. a.* (*en* neu *in*, a *bitter*) chwerwi, trachwerwi, peri chwerwi.

Emblaze, } *v. a.* (Ff. *blasonner*) addurno,
Emblason, } harddu, gwychu, eirioni, eirianu, claer addurno; addurno yn harddwych *neu* ddysgleirwych; trwsio yn glaer; tynu arfau, arfddeongli, arfofyddu, arfegu, achofyddu, arwyddfarddoni, arflenu, achlunio, arflunio, paentio arfau bonedd, tynu arfau bonedd.

Emblazoner, *s.* achofydd, arfofydd, arfegwr, herodr, herodur, herodydd, arwyddfardd, arfwyddwr, achwyddwr, eirfydd, tynwr arfau, paentiwr arfau bonedd; addurnwr; lledaenwr rhwysgfawr.

Emblazonment, *s.* achofyddiad, arfofyddiad, arfegiad, arfleniad, herodriad, heroduriad, tyniad arfau bonedd.

Emblazonry, *s.* achofyddiaeth, arfofyddiaeth, arfeg, arwyddfarddoniaeth, herodraeth, heroduriaeth, achwyddiaeth, achluniaeth; arfluniau, achluniau, lluniau pais arfau.

Emblem, *s.* (Gr. *emblêma*) arwyddlun, arwydd, cysgodlun, cysgod; arddangosiad; arddangosiad cysgodol; bath, llun, rhith, cyfeirlun, darlun arwyddol.

Emblem, *v. a.* arwyddlunio, cysgodlunio, cysgodi; arddangos drwy arwyddion *neu* arwyddluniau.

Emblematic, } *a.* arwyddluniol, arwyddol,
Emblematical, } cysgodluniol, cysgodol, arwyddocius, cyfeiriol.

Emblematist, *s.* arwyddluniwr, arwyddluniedydd, cysgodluniwr; un à ddychymygo arwyddluniau.

Emblematize, } *v. a.* arwyddlunio, cysgodlunio,
Emblemize, } cysgodi; arddangos drwy arwyddluniau *neu* arwyddion.

Emblement, *s.* (Norm. *emblear*; Ff. *emblaver*) cynnyrch, cnwd, toraeth, adgen y ddaiar, ffrwyth llafurdir; cynnyrch tir hauedig *neu* blanedig.

Embloom, *v. a.* cuddio *neu* harddu à blodau; gwullio.

Embodier, } *s.* (o *embody*) corfforydd, corfforwr, cydgorfforwr, cynghorffolydd; tewychwr.
Imbodier, }

Embodiment, } *s.* corfforiad, corffoliad, cyd-
Imbodiment, } gorfforiad, cydgorffoliad, cynghorfforiad, cynghorffoliad; cymherfeddiad.

Embody, } *v. a.* (*en* neu *in*, a *body*) corffori,
Imbody, } corffoli, cydgorffori, cydgorffoli, cynghorffori; cymherfeddu; tewychu.

Emboguing, *s.* (Ff. *embouchure*) aber, ceg afon, geneu afon, ymarllwysfa.

Embolden, } *v. a.* hyfhau, cryfhau, calonogi,
Imbolden, } cefnogi, gwroli; gwneuthur yn hyf; rhoi arial, calon, *neu* yni yn; rhoi arial, calon, *neu* yni mewn; eoni, hyfiadu.

Emboldener, } *s.* hyfäwr, calonogydd, cefnog-
Imboldener, } ydd, gwrolydd; un à gefnogo.

Embolism, *s.* (Gr. *embolismos*) gorymddwyn, y gorymddwyn, ymsang; dydd *neu* ddyddiau gorymddwyn; lleuad ormes.

Embolismal, } *a.* gorymddygol, ymsangol; à
Embolismic, } osodwyd i mewn; perthynol i'r gorymddwyn; à roer yn nghyfrwng; i'w roi yn nghyfrwng; cyflenwol.

Embolismal month—mis gorymddwyn, mis ymsang, mis gorymddygol; lleuad ormes.

Embolismic year—blwyddyn orymddwyn, blwyddyn gorymddwyn, blwyddyn ymsang, blwyddyn gyflenwol.

Embolus, *s.* (Ll.; Gr. *embolos*) syflath, ceuffon, diblath, ceusyfl.

Embonpoint, *s.* (Ff.) llyfnder gwedd, llyfnder, tewedd, cnodigrwydd, efras.

Emborder, *v. a.* (hen Ff.) ymylu, eirionynu, hemio, cyriogi; harddu âg ymylwaith.

Emboss, *v. a.* (*en* a *boss*) boglynu, boglymu, clöynu, clöenu, cnybio; cerfio yn gnapiau, yn gnepynau, *neu* yn foglynau; cygnu; brodio boglynwaith.

Embossed work — boglynwaith, boglymwaith, gwaith boglynog, gwaith boglymog.

Emboss,+ *v. a.* (Ff. *emboîter*) golyrchu, cistio; cuddio, cau ar; cau i mewn.

Emboss, *v. a.* (It. *imboscare*) cau mewn coed; cuddio mewn tewlwyn; gyru *neu* hela i'r coed; cyfyngu ar, tyn erlyn.

To emboss a deer—hela *neu* yru hydd i'r coed; cyfyngu ar garw.

Embossing, *s.* boglyniad, boglymiad; boglynwaith, boglymwaith; clöyniad, pothiad, cnapiad, cnybiad.

Embossment, *s.* boglwm, boglyn, twdd, twddf, pothon, pothan, poth, cnap, cnwb, corbed; uchelsaf, bansaf, banddelwad, argerfiad; codiad; lluniau ar godiad; boglynwaith, boglymwaith.

Embottle, *v. a.* potelu, costrelu; rhoi mewn potel; dodi mewn costrel.

Embouchure, *s.* (Ff.) aber; ceg, geneu, twll geneu.

Embow, } *v. a.* bwäu, mydu, nenfydu, gwneuth-
Imbow, } ur yn fwa, cromneuu, crymweithio.

Embowed, *a.* bwaog; plygedig, crwm.

Embowed contrary, } gwrthfwaog, gwrth-
Counter-embowed, } blygedig, gwrthgrwm.

Embowel, *v. a.* (*en* a *bowel*) diberfeddu; tynu allan yr ymysgaroedd; suddo mewn.

Emboweller, *s.* diberfeddwr.

Embowelment, *s.* diberfeddiad; tyniad yr ymysgaroedd allan.

Embower, } *v. n.* celyddu; bod mewn deildy,
Imbower, } cysgotty, *neu* wasgodlwyn.

Emboxed, *a.* (o *box*) cauedig mewn blwch *neu* gist; blychedig, golyrchedig, cistiedig.

Embrace, *v.* (F. *embrasser*, o *bras*, braich) cofleidio, breicheidio, monwesu, mynwesu; ymgofleidio, ymgaredigo; myned ddwylaw yn mwnwgl; croesawu; derbyn; derbyn yn groesawus; cyfarch; cynnwys, cynnwyso; amgylchu; cymmeryd i fewn; gafaelu yn; cymmeryd gafael yn *neu* mewn; cymmeryd, caniatäu; amglymu; cyridio; gwyro, gogwyddo.

To embrace one another—ymgofleidio, ymgaredigo, ymfreicheidio, ymwasgu.

To embrace the opportunity—achub yr adeg; cofleidio yr adeg; dàl ar yr adeg; ymaflyd yn y cyfleusdra; cymmeryd gafael yn y cyfle; cipio yr adeg.

An embracing about—amgofleidiad, amgylchiad, cylchyniad, amgylchyniad.

Embrace, *s.* cofleidiad, ymgofleidiad, breicheidiad, monwesiad, ymgaredigad; cofl, cofiaid; cywestach, cyrid.

Embracement, *s.* cofleidiad, ymgofleidiad, breicheidiad, monwesiad, mynwesiad,

ymgaredigad; ymafliad; cynnwysiad; cywesach, cyridiad, ymgystlwn.

Embracer, *s.* cofleidiwr, cofleidydd, ymgofleidiwr, ymgaredwr, monweswr, mynwesydd.

Embracery, *s.* (o *embrace*) gwyrad rheithwyr; rheithwyrad; cynnyg i ddylanwadu ar reithwyr.

Embraid,† *v. a.* (S. *upgebredan*) dannod, edliw, lliwied.

Embrasure, *s.* (Ff.) twll, rhwyll, *neu* agoriad mewn mur; murag, muragoriad, muregor, osgagoriad.

Embrave,† *v. a.* (*en* a *brave*) addurno, harddu, harddwychu; gwroli; gwneuthur yn ddewr *neu* hyf.

Embrocate, *v. a.* (Gr. *embrechô;* It. *embroccare*) lleithrwbio, gwlychrathu, gwlybrathu, twymrwbio; twymfwydo, twymolchi; gwlychu a rhwbio màn dolurus; iro, eneinio.

Embrocation, *s.* lleithrwbiad, gwlychrathiad, gwlybrathiad; twymfwydiad, twymrwbiad, twymolchiad, irad, eneiniad; rhwbiad yn wlyb; rhatholch, rhathwlybwr, twymwlych, rhathlyn, gwlych.

Embroider, *v. a.* (Ff. *broder;* C. *brodio*) brodio, darfrodio, brwydo, brwydweithio, cyfrestru; addurno â gwaith edeu a nodwydd.

Embroidering frame—brwyd.

Thou shalt embroider the coat of fine linen—gweithia âg edeu a nodwydd y bais o liain main (*Ecs.* xxviii. 39).

Embroiderer, *s.* brodiwr, darfrodiwr, brwydydd, brwydwr, brodydd, brodweithiwr, brwydweithydd, brwydweithiwr, cyfrestrwr, cyfrestrydd: *f.* brwydyddes, brodwraig, brwydwraig, brwydweithyddes.

Embroidery, *s.* (Ff. *broderie*) brwydwaith, brodwaith, brodiaeth, brodiad, darfrodiad; gwaith brodiog, cyfrestrog, *neu* frwydog; gwaith edeu a nodwydd; addurnwaith edef a nydwydd; addurnwaith; addurnau.

Embroil, *v. a.* (o *broil;* Ff. *embrouiller*) aflonyddu, terfysgu, trabluddio, cythruddo, cythryblu, cyffröi, trallodi; annhrefnu, dyrysu, nidro, methlu, cynghafu, ffeigio, cymmysgu, dygymmysgu, tryfysgu; gwneuthur terfysg *neu* gythrwfl; gyru benben.

Embroilment, *s.* terfysg, dyfysgi, aflonyddwch, trabludd, cynhwrf, cyffro, cymhelri, terfysgedd, cymmysgedd, brythawd, brythred, brwth, brythaint.

Embrothel, *v. a.* (*en* a *brothel*) cau mewn puteindy *neu* drythylldy.

Embrued, *a.* (Gr. *embrechô;* It. *embroccare*) gwaedlyd, gwaedrudd, gwaedruddog.

Embryo, } *s.* (Gr. *embruon;* Ll. *embryon*) an-
Embryon, } elwig, anelwig ddefnydd, defnydd anelwig, peth anelwig, peth anorphen, rhith, ebwystl, gorllydd, pri, prionyn, milrith, côl; llysrith; gwaed cyn delwad; dechreu.

The business is but in embryo yet—nid yw y gorchwyl ond braidd wedi ei rithio, ei gynllunio, *neu* ei ddechreu hyd yn hyn.

Embryo, } *a.* anelwig, rhithiol, rhithiog, pri-
Embryon, } onol, ebruol, anorphen, dechreuol; milrithiol, milrithig; â dim ond ei rith.

Embryo bud—blaguryn anelwig, rhithflaguryn.

Embryography, *s.* (Gr. *embruon* a *graphô*) milrithionaeth, gorllyddiaeth; dysgrifiad difyniadol o'r milrith.

Embryology, *s.* (Gr. *embruon* a *logos*) milrithèg, prioniaeth; milrithiant; athrawiaeth dadhuddiad y rhith mewn milod a phlanigion.

Vegetable embryology—llysritheg, prioniaeth tyfolion.

Embryonate, *a.* (Gr. *embruon*) milrithaidd, gorllyddaidd, prionaidd; mewn cyflwr milrithaidd.

Embryonic, *a.* milrithig, anelwig, gorllyddig, rhithig, prionig; llysrithig.

Embryotomy, *s.* (Gr. *embruon* a *tomê*) milrithdrwch, milrithdrychiad, milrithdoriad.

Embusy,† *v. a.* (*en* a *busy*)=*Employ.*

Emend,† *v. a.* (Ll. *emendo*) gwella, gwellhau, diwygio, cyweirio.

Emendable, *a.* (Ll. *emendabilis*) gwelladwy, diwygiadwy, cyweiriadwy; à ellir ei ddiwygio.

Emendation, *s.* (Ll. *emendatio*) gwellhad, gwellad, gwelliad, gwelliant, diwygiad, diwygiaeth, cyweiriad, cywiriad, difeiad, adgyweiriad, diwyg, cystwyaeth; cyfnewidiad er gwell.

Emendator, *s.* (Ll.) diwygiwr, diwygiedydd, diwygydd, gwellhâwr, gwellwr, cyweiriwr, cyweirydd, cywirydd, gwelladur, adgyweiriwr, cystwywr, cystwyor.

Emendatory, *a.* diwygiadol, diwygiol, gwellhaol, cyweiriadol, cyweiriol, diwygus, cyweiriedigol, adgyweiriol, cystwyol.

Emendicate, *v. a.* (Ll. *emendico*) cardota.

Emerald, *s.* (Ysp. a Port. *esmeralda;* It. *smeraldo;* Ff. *émeraude;* Ll. *smaragdus;* Gr. *smaragdos, maragdos*) gwerddem, gwerdden, gwyrddfaen, smaragdus.

In sight like unto an emerald—yn debyg yr olwg arno i smaragdus (*Dad.* iv. 3).

Emerge, *v. n.* (Ll. *emergo*) codi, cyfodi, dyfod, *neu* esgyn allan; dadsuddo, dadsoddi, dadymsuddo, dadymsoddi, adymddangos, ymddangos; dyfod allan o fawdd *neu* o gudd; ymgodi, ymgyfodi, codi, cyfodi, cwnu; deillio, hanu, tarddu; codi, dyfod, *neu* esgyn i'r golwg; dyfod o gudd i'r golwg *neu* i'r amlwg; dyfod o dywyllwch i oleuni; dadfoddi.

Emergence, } *s.* (Ll. *emergens*) codiad, cyfodiad,
Emergency, } dyfodiad, *neu* esgyniad allan; dadymsawdd, dadsawdd, dadymsuddiad, dadsoddiad, dadfawdd; dyfodiad i'r golwg; dyfodiad o gudd i'r golwg *neu* i'r amlwg; adymddangosiad, ymddangosiad; deilliad, haniad, tarddiad; dirni, dir-angen, dir-achos, achos disyfyd, angen disymmwth, gwir angen; damwaen, dychwaen, dygwydd, dygwyddiad, achlysur, achos, achos dygwyddol, ethryb dygwyddol, achos neilltuol; angen, eisieu, rhaid, angenrhaid, angenrheidrwydd, anhebgorwch.

Emergent, *a.* yn codi, &c.; yn codi, yn cyfodi, *neu* yn dyfod allan; yn deillio; yn dadymsoddi, yn dadymsuddo; dadymsoddol, deilliol, adymddangosol; yn dyfod allan o fawdd *neu* o gudd; yn dyfod *neu* yn esgyn i'r wyneb; yn arwyrain, yn dadwyrain, yn ymddangos; yn dyfod i'r golwg; disyfyd, disymmwth, dirybudd, swta, dyswta, annysgwyliedig; na ragwelwyd; na feddyliwyd am dano; heb feddwl am dano; dygwyddol, damweiniol; pwysfawr, pwysig; dir, taer, anhebgorol, dihebgor, dirwasgol, dirgymhellol; tra neilltuol.

Emerited, } *a.* (Ll. *emeritus*) rhyglyddog; à
Emeritus, } ganiatäer ei fo'l wedi gwneuthur digon o wasanaeth cyhoeddus; rhyglyddfawr.

Emeroids, } *s.* (llygriad o *hemorrhoids;* Gr.
Emerods, } *haimorrhoides*) lledewigwst, clwyf y marchogion, haint y marchogion.

Fine golden emerods—pump o ffolenau aur (1 *Sam.* vi. 4).

Emersion, *s.* (o'r Ll. *emergo*) dadymsuddiad, dadymsuddiant, dadymsoddiad, dadymsoddiant, dadsoddiad, dadsuddiad, dadsawdd, dadfawdd, dadfoddiad; adymddangosiad, adymddangosawd; cyfodiad, codiad, *neu* esgyniad i'r gwyneb; ymgodiad; dyfodiad i'r golwg; diddyryslad.

Emery, *s.* (Ff. *émeri, émeril;* Is. *ameril;* Gr. a Ll. *smiris*) ellfwn, cabolfwn; llathrlwch.

Emesis, *s.* Gr. (*emeô*) cyfog, cyfogiad, chwydiad.

Emetic, *a.* (It. ac Ysp. *emetico;* Ff. *emetique;* o'r Gr. *emeô*) cyfogol, cyfogiadol, chwydedigol, cyfogbair, chwydbair, chwydol, gloesbair; à baro gyfogi; yn peri cyfog; gorchwydol.

Emetic, *s.* cyfog, cyfogydd, cyfoglyn, chwydai, cyfogai, chwydgyffer, gorchwydydd.

Emetin, } *s.* (o *emetic*) cyfogain, cyfognur=
Emetine, } sylwedd gorgyfogol, à gafwyd allan gàn Peletier, yn 1817.

Emeto-cathartic, *a.* chwydgothol, chwydysgothol; cyfogol ac ysgothol.

Emetology, *s.* (Gr. *emetos* a *logos*) cyfogyddiaeth, cyfogaeth, athrawiaeth cyfogion.

Emication, *s.* (Ll. *emicatio*) gwreichionad, gwreichiant, llethrid, sereniad, seirianad, seiriad, llewyrchiad.

Emiction, *s.* (Ll. *mingo, mictum*) troethiad, pisad, pisawd; troeth, pis, trwnc.

Emigrant, *a.* (Ll. *emigrans*) ymfudol, ymmudol, trosfudol, ymsymmudol, gwladfudol, trigiasfudol, ymmodol, mudol; yn mudo.

Emigrant ship—llong ymfudol, ymfudlong.

Emigrant, *s.* ymfudwr, ymfudydd, ymmudwr, trawsfudwr, trosfudwr, ymsymmudwr, allfudwr, mudwr, ymalltudiwr, gwladfudwr: *pl.* ymfudolion, trosfudolion, ymfudwyr.

Emigrate, *v. n.* (Ll. *emigro*) ymfudo, ymmudo; ymmodi, mudo, gwladfudo, trawsfudo, trosfudo, mudo, ymalltudio, symmud trigle, symmudo trigias; myned i wlad arall i drigo.

Emigration, *s.* (Ll. *emigratio*) ymfudiad, ymmudiad, mudiad, mudiant, trawsfudiad, ymalltudiad, ymsymmudiad, gwladfudiad, symmudiad trigias; mynediad *neu* symmudiad o'r naill wlad i'r llall; symmudiad.

Eminence, } *s.* (Ll. *eminentia*) uchelfa, uchel-
Eminency, } fan, lle uchel; uchder, uchelder, ucheldra, ucheledd, uchedd, uchafedd; enwogrwydd, hynodrwydd, hynodolrwydd, honeidrwydd; goruchder, urddas, mawredd, dyrchafedigrwydd, ardderchrwydd, ardderchedd, aruchelédd; rhagoriaeth, ardderchogrwydd, godidogrwydd, rhagoroldeb; clod, bri; dathledd, clodforedd, hyglodedd; codiad, dyrchafiad, derchafedd, derchawd, ucheliant; uchelradd; twyn, bre; cwnwg, copa; codiad graddol.

A person of great eminence — gwr ardderchog tra rhagorol; gwr godidog tra rhagorol; gwr mawr ei enwogrwydd.

On an eminence—ar dwyn, ar godiad; ar godiad tir.

Eminent, *a.* (Ll. *eminens*) uchel, goruchel; enwog, godidog, ardderchog, rhagorol, hynod, nodedig, nodol, hynodol, honaid, hyson, clodfawr, dathl, hyglod, clodforus; dyrchafedig, derchafedig, derchedig, derch; uchelradd, uchelraddog, uchelfawr.

Eminent men—enwogion.

Eminent Welshmen — enwogion Cymru, enwogion Cymreig, Cymry enwog, &c.

He was eminent in his profession—yr oedd efe yn rhagori yn ei alwad; yr oedd efe yn hynod yn ei alwedigaeth.

An eminent place—uchelfa (*Esec.* xvi. 24).

Eminently, *ad.* yn uchel, &c.; tra, neilltuol.

Emir, *s.* (Ar.) tywysog, yn mhlith y Tyrciaid a'r Mahometiaid.

Emissary, *s.* (Ll. *emissarius*) celgenad, celgenadwr, celnegeswr, celbrwywr, dirgel genad, cenad gyfrin, cyfrinwas, ffforgenad; ysbeiwr, ysbeiennwr, peithwas; cenad, cenad anfon.

Emissary, *a.* ysbeiol, ysbeiennol, ysbeiorol, chwiliadol, ffioriol.

Emissary vessels—llestri arlloesol, llestri ysgothol, llestri arllwys.

Emission, *s.* (Ll. *emissio*) taflad, anfoniad, ergydiad, saethiad, *neu* fwriad allan; tarddiad allan; cythiad, yffiad, wff, ergydiad, hyrddiad, lledaeniad, arllwysiad, cythwy.

Emissitious, *a.* (Ll. *emissitius*) chwilgar, ysbeiol, celchwiliadol, craff, manwl; yn ysbeienna, yn chwilota.

Emit, *v. a.* (Ll. *emitto*) anfon, taflu, ergydio, saethu, *neu* fwrw allan; cythu, yffio, arllwys, ergydio, saethu, picio; lledaenu; pelydru; gollwng allan.

Emenagogue, *s.* (Gr. *emménos* ac *agô*) misliiannydd; cyffer à bair fislifiant *neu* fisglwyf.

Emmet, *s.* (S. *æmet, æmette;* Al. *ameise*) morgrugyn, grugiad, mywionyn, (*f.* mywionen), bywionyn, (*f.* bywionen), morionyn, (*f.* morionen), dyban, môr: *pl.* morgrug, grugiaid, grugion, myrion, mywion, bywion, morion, dybanod.

Emmew, *v. a.* (*en* a *mew*) cau i mewn; cau i fyny; cau ar, argau, ffroncio, cutio, llocio, cau, gwarchau.

Emmove,† *v. a.* (*en* a *move*) symmud, symmudo, mudo; codi, deffröi, dihuno.

Emollescence, *s.* (Ll. *emollescens*) tyneredd, tyneriant, tyneriad, meddaliad, meddalhad, rhagdoddedd, rhagdoddineb.

Emolliate, *v. a.* (Ll. *emollio*) meddalhau, meddalu, tyneru, meddfu, plyddu, ystwytho; murseneiddio, gwreigeiddio.

Emollient, *a.* (Ll. *emolliens*) meddalhaol, tynerol, esmwythol, esmwythaol, llinarol, mwythol, blyddol, plyddol, mwyll, lleddfol, tynerhaol, meddfol, ystwythol, nawseiddiol; à dynero, à feddalhao, à ystwytho, à nawseiddio, à esmwythao; yn tyneru, yn meddalu, yn meddalhau, yn lleddfu, yn esmwytho, yn esmwythäu.

Emollient salve—eli meddalhaol, &c.=eli tyner, esmwyth, i feddalu ac addfedu chwydd caled.

Emollient, *s.* mwythgyffer, mwythgyffyr, mwyllgyffer, llinargyffer, mwythor; cyffer meddalhaol, &c.: *pl.* mwythgyfferi, mwythorion, mwythbeirion.

Emollition, *s.* meddalhad, meddaliad, tyneriad, tynerhad, tyneriant, ystwythad, esmwythiad, esmwythâd; rhywogiad.

Emolument, *s.* (Ll. *emolumentum*) budd, elw, buddred, lles, mantais, elwant, ennill, ced,

buddles; lles à gaer drwy lafur; swyddged, llafurged; cyflog; tâl.

Emolumental, *a.* ennillfawr, buddfawr, llesfawr, buddiol, llesol, manteisiol, llesiannol, arlesol, buddredol, ennillgar.

Emongst,† *prep.*=*Among*, *Amongst*.

Emotion, *s.* (Ff. o'r Ll. *emotio*) cyffro, cyffroad, cyffrawd, cynhyrfiad, cythrudd, swys, chwim, ffrawdden, dysgogiad, ysmud, ysmudiad; cynhwrf, cynhyrfiad, ymgynhyrfiad, *neu* gythrwfl meddwl.

Sudden emotion — cyffrawd disymmwth, disyfyd, *neu* sydyn; gorchwim.

To fill with emotion — gwyso; llanw à chyffro, &c.

Emotional, *a.* cyffroawl, cyffrodol, cynhyrfiol; perthynol i gyffrawd, swys, *neu* gynhyrfiad.

Emotive, *a.* cyffroawl, cynhyrfiol, swysol; yn peri swysau; yn cynnyrchu swyson.

Empair,† *v. a.* (Ff. *empirer*) gwaethygu, anmharu.

Empale, *v. a.* (Ff. *empaler*; Ysp. *empalar*) amgledru; amgylchu, amgylchynu, *neu* amddiffyn à pholgae; amgau, ambolioni, argau, cylchgau, polgauad, polgau; cau i mewn; polioni o amgylch; cau i mewn à choedbolion; polioni, pawlwanu, polio; trywanu à phawl; gyru pawl drwy; amgylchu, amgylchynu.

Empalement, *s.* amgledrad, amgledr, polgauad, cylchgauad; amgylchiad *neu* amddiffyniad à pholgae; polioniad, pawlwaniad, trywaniad à phawl; amgledren, gwullamdo.

Empannel, *s.* (Ff. *panneau*) rheithres, rheithgofres, cofres rheithwyr.

Empannel, *v. a.* rheithresu, rheithrestru; rhestru rheithwyr wrth eu henwau; tyngu rheithwyr; gwysio rheithwyr.

Empark, } *v. a.* (*in* a *park*) parcio; cau mewn
Impark, } parc *neu* geufaes; amgylchu à chae *neu* wâl.

Emparlance, *s.* (Norm. *emperler*; Ff. *parler*) ymbarliad, ymbarlawd, oedgais, oedeb; cais am oed dydd; eidduned am oed hawl; rheithgylafaredd, rheithgynnadledd, rheithgynnadl; cyflafaredd y rheithwyr; gohir dadl, oed hawl; cynnadledd, cyflafarodd, parliant. [wyntlwch.

Empasm, *s.* (Gr. *empassô*) ysgeintlwch, per-

Empassion, *v. a.* (*in* a *passion*) cyffröi, cynhyrfu, dariasu, affeithio, effeithio, ennyn y nwydau.

Empassionate, *a.* cyffröedig, cynhyrfiedig, cynhyrfiog; â'i nwydau wedi eu cynhyrfu.

Empeach, *v. a.* (Ff. *empêcher*) cyhuddo, achwyn ar, cwyno ar, argyhoeddi o; dwyn cyhudded yn erbyn; rhwystro.

Empeople, *v. a.* (*en* a *people*) pobli, poblogi; gwneuthur yn bobl.

Emperess, *s.*=*Empress*.

Emperished,† *a.* (o *perish*) adfeiliedig.

Emperor, *s.* (Ll. *imperator*; Ff. *empereur*) amherawdwr, ymherawdwr, amherawdr, ymherawdr, ymddyberawdr; archdeyrn, uchdeyrn, ymben, unben.

Empery,† *s.*=*Empire*.

Empetrum, *s.* (Gr. *en* a *petros*) creiglys, creiglus.

Emphasis, *s.* (Gr.) pwyslais, dirlais; pwys, pwysiad; pwysnod.

Emphasize, *v. a.* pwysleisio, dirleisio; rhoi, dodi, *neu* osod pwyslais ar.

Emphatic, } *a.* (Gr. *emphaticos*) pwysig, pwys-
Emphatical, } leisiol, dirleisiol; nerthol, grymus, hyrym, egniol, traphwysig, nerthol, cryf, effeithiol, arnodol, arbenodol, nodol; y rhoddir pwys arno; hysbys, eglur, croew; o fawr bwys, grym, *neu* effaith.

Emphatically, *ad.* yn bwysig, &c.; gyda phwys; gyda phwys neilltuol; yn ddurfing; yn darawiadol.

Emphractic, *s.* (Ll. *emphracticus*) ceugyffer, ceugyffyr; cyffer à gau i fyny y chwysdyllau.

Emphysema, } *s.* (Gr. *emphusêma*) blothwst,
Emphysem, } blothlediad, mwythchwydd.

Emphysematous, *a.* blothystog; chwyddedig, blythedig, blothedig, blothaidd, blythaidd, mwythedig.

Emphyteutic, *a.* (Gr. *en* a *phuteusis*) huriedig, cofiedig; ardrethol, ar hur, ar dâl, ar rent, ar gyflog; à gymmerwyd ar hur.

Emphyteutic lands—tiroedd rhent.

Empierce,† *v. a.* (*en* a *pierce*) treiddio, trywanu.

Empight,† *a.* (o *pight*) sefydledig, sefydlog.

Empire, *s.* (Ff.; Ll. *imperium*) amherodraeth, ymherodraeth; teyrnas; gwlad; penaduriaeth, rheolaeth, rhwysg, llywodraeth.

Roman empire—amherodraeth Rhufain; yr ymherodraeth Rufeinig.

Empiric, *s.* (Gr. *empeirikos*; Ll. *empiricus*) coegfeddyg, crachfeddyg, twyllfeddyg, ffugfeddyg, cyfareddwr; prawfeddyg.

Empiric, } *a.* coegfeddygol, crachfeddygol;
Empirical, } crach, crachyddol; prawfeddygol, ceisbrawol, ceisbrofol, argeisiadol, ymbrofol; à wnel ymbrofion *neu* argeisiadau.

Empiricism, *s.* coegfeddygiaeth, crachfeddygiaeth, twyllfeddygiaeth, coegfeddyginiaeth; crachyddiaeth; ceisbrawiaeth; gwaghoniaeth, gwagymhoniaeth, coeghoniadaeth.

Emplacement, *s.* (Ff.) lle, màn; sail.

Emplaster, *s.* (Gr. *emplastron*) plastr.

Emplaster, *v. a.* plastro, paeledu, cymrydu.

Emplastic, *s.* (Gr. *emplasticos*) gwydn, gludiog, gludiol, glynol, teng, dyludiol, ymlynol; eliol.

Emplead, *v. a.* (*em* neu *en*, a *plead*) cyhuddo, achwyn ar; dwyn cyhuddiad *neu* gwyn yn erbyn.

Emplection, *s.* (Gr. *emplêctô*) cerygoswaith, màn-gerygwaith.

Employ, *v. a.* (Ff. *employer*) rhoi ar waith; rhoddi ar waith; gosod ar waith; rhoi gwaith i; cadw *neu* ddâl ar waith; dâl *neu* gadw mewn gwaith; rhoi i un beth *neu* waith i'w wneuthur; gorchwylu, gorchwylo, gorchwylio, gweithreddi, arferu, defnyddio; swyddogi, cyflogi, hurio; treulio ar, treulio; cymmeryd i fyny; myned â.

To employ one's self—ymroddi, ymróí; trin; ymyryd âg, ymyru â.

How is he employed?—pa waith sydd ganddo ef mewn llaw? pa beth sydd ganddo ef mewn llaw? beth y mae efe yn ei wneuthur?

Employ your greatest diligence upon this thing—arferwch eich diwydrwydd eithaf yn nghylch y peth hyn.

He employs most of his time in these researches—efe a dreulia y rhan fwyaf o'i amser ar *neu* yn yr ymofyniadau hyn.

This thing alone employs all my time—y

mae y peth hyn yn unig yn cymmeryd i fyny fy holl amser; mae y peth hwn yn unig yn myned â'm holl amser.

This ought to employ all your pains—y mae hyn yn gofyn eich cwbl ymroad *neu* ddiwydrwydd.

He employs his time ill—efe a gamdreulia ei amser.

Employ this man in it—gorchymynwch y peth i'r gwr hwn; rhoddwch y peth ar y dyn hwn; rhoddwch y gorchwyl yn ngofal hwn.

Old age has nothing to employ itself in—nid oes gân henaint ddim i'w wneuthur.

Employ, } *s.* gorchwyl, gwaith, gorchwyl-
Employment, } iaeth, gorchwylwaith, gwasanaeth; galwad, galwedigaeth; swydd, neges, swyddwaith; crefft, celfyddyd; trafferth; peth i'w wneuthur.

A trifling employment—oferswydd, coegswydd, oferwaith, coegwaith.

Employable, *a.* gorchwyladwy; arferadwy; â ellir ei roddi ar waith, &c.

Employe, *s.* (Ff.) gorchwylai; un ar waith; un y rhoddir gwaith iddo; y gorchwyledig.

Employed, *p.p.* ar waith, mewn gwaith; â thrafferth *neu* waith arno; disegur, trafferthus.

Employer, *s.* gorchwyliwr, gweithroddwr, swyddroddwr, gweithosodwr; un â rydd waith, swydd, *neu* orchwyl; rhoddwr ar waith; un â rydd un ar waith; defnyddiwr, arferwr, arferydd.

Emplunge, *v.*=*Plunge.*

Empoison, *v. a.* (Ff. *empoisonner*) gwenwyno; chwerwi.

Empoisoner, *s.* gwenwynwr, gwenwynydd.

Empoisonment, *s.* gwenwynad.

Emporetic, *a.* (Ll. *emporeticus*) marchnadol, marchnataol; arferedig mewn marchnad.

Emporium, *s.* (Ll.; Gr. *emporion*) marchnadfa, marchnadfan, marchnadle, trafnidfa, prif farchnadfa, maelor, maelerfa, maelierfa, maeldref, marchnattref, tref farchnad, lle marchnad; synwyrfa.

Empoverish, *v. a.* (Ff. *appauvrir;* It. *impoverire*) tlodi, llymhau, digyfoethi, digyfoethogi; gwneuthur *neu* beri yn dlawd; diffrwytho, anffrwythloni.

Empower, *v. a.* (*en* a *power*) galluogi, awdurdodi; rhoddi gallu *neu* awdurdod i.

Empress, *s.* (talfyredig o *emperess*, o *emperor*) amherodres, ymherodres, ymddyberodres; archdeyrnes, uchdeyrnes, ymbenes, unbenes.

Emprise, *s.* (Norm.) antur, anturiaeth, arlyfasiad, gorchwyl.

Emptier, *s.* gwaghäwr, arllwyswr, arllwysydd, arlloesydd, arlloeswr, arloesydd, dyhysbyddwr.

Emptiness, *s.* (o *empty*) gwagder, gorwagder, gwagedd, gwegi, gorwagedd, coegedd, coegni, coegder, gwegyd; gwagle; gwall.

Emption, *s.* (Ll. *emptio*) pryniad, pryniawd, prŷn.

Empty, *a.* (S. *æmtig, æmti*) gwag, gorwag, coeg; arloes, arlloes, arlloesedig, arllwysedig; heb ddim ynddo; diddym, disylwedd, ansylweddol; llwm; llymsi; diddodrefn; dysbydd, hysp; gwaglaw; heb ddim.

Empty house—gwagdy, ty gwag.

Empty place—gwagle, lle gwag, gwagfan.

Empty tattle, } gwagsiaith, gwagsiarad, llol
Empty talk, } wag, gwag lol.

Empty conceit—coegdyb, gwagdyb; ofer-dyb; ofergoel.

Empty words — geiriau gweigion, gwag eiriau, coeg eiriau, geiriau coegion.

Empty boast—gwagfolach, coegymffrost, coegfolach, gwagymffrost, ymffrostgwag.

Empty-headed—penwag; gwag ei ben.

Empty-handed—gwaglaw.

Empty belly — gwagfol, gwagfoly, bol gwag.

Empty-bellied — bolwag, gwagfol, archlawd; gwag ei fol.

Empty fellow, } coegyn, yagoegyn, dyn-
Empty coxcomb, } yn coegfalch.

Empty title—enw heb senw; enw gwag, enw gorwag; enw a dim ond enw.

Empty nuts—cnau coegion.

To send away empty—anfon ymaith yn waglaw.

Empty vessels make the greatest noise—basaf dwfr pan yd lefair.

Empty, *v.* gwaghau; gwneuthur yn wag; arllwys, arllwyso, arlloesi, arloesi, allwys, allwy, dyhysbyddu, hysbyddu; gwehynu, gwahenu; ymarllwys, ymarlloesi, ymwaghau; myned *neu* ddyfod yn wag; llwyrhau; tynu allan yn llwyr; tywallt.

To empty itself, } ymwaghau, ymarllwys,
To grow empty, } ymarloesi; ymwehynu; dywallaw, gwehynu, gwahenu; coegi.

Self-emptying—ymarllwysol, ymwaghsol; yn ymarllwys.

Emptyings, *s. pl.* gwaddod, gwaddodion, gwaelodion=gwaddod cwrw, osai, a'r cyffelyb.

Emptysis, *s.* (Gr. *emptuô*) gwaedred o'r geneu, gwaedlif geneu, geneured.

Empurple, *v. a.* (o *purple*) porffori; lliwio yn borffor; porfforliwo, rhuddgochi, cochliwo.

Empuse,† *s.* (Gr. *empousa*) drychiolaeth, ellyll, anysbryd.

Empuzzle, *v. a.* (o *puzzle*) dyrysu, methlu, nidro.

Empyema, } *s.* (Gr. *empouêma*) eisgrawn; crawn
Empyem, } yn yr eislen.

Empyreal, } *a.* (Ll. *empyreus;* Ff. *empyrée;*
Empyrean, } o'r Gr. *empuros*) nwyfreawl, arnwyfreawl, wybrenol, gwybrenol, wybrol, gwybrol, gwynain, uchwybrol, awyrol, nefol; perthynol i'r nwyfre; ter, pur, bywydol, glain, nyfedol; ffurfiedig o dân *neu* oleuni pur.

Empyreal sphere—nwyfre, arnwyfre, cylch y gwynaint, nwyfreant.

Empyrean, } *s.* nwyfre, arnwyfre, nwyfreant,
Empyreum, } gwynaint, nef y nefoedd; yr wybr dân = y nefoedd nenol neu uchaf, lle y tybid bod yr elfen dân yn hanfod.

Empyreuma, } *s.* (Gr. *empureuma*) araflosg,
Empyreum, } araflosgiad, araflosgiant, mallufeliad.

Empyreumatic, } *a.* mallufelig, araflosgol;
Empyreumatical, } i'w glywed fel sylweddau wedi eu gologi.

Empyrical, *a.* (Gr. *empuroô*) llosgeiniol, byloegol; yn cynnwys dansawdd hylosg glo.

Empyrosis, *s.* (Gr. *empuroô*) goddaith, cydlosgiad, cyflosgiad, cydfflamiad, cyflosgfa, tanllwyth, tandde, cynne.

Emrods, *s. pl.*=*Emerods.*

Emucid, *a.* (Ll. *emucidus*) gwedi llwydo, llwyd, brithlwyd.

Emulate, *v. a.* (*æmulor*) ceisio rhagori ar; ymdrechu rhagori ar; ymorchestu i ragori ar; cystadlu âg, ymgystadlu â, cydgeisio â, cydymgeisio â, cyderlyn â; cydorchestu â, cyngorchestu â, trechgeisio, rhagorgeisio, eilfyddu, dynwared, efelychu; bod yn ail *neu* eilfydd i; ymorchestu i ddynwared; gwynfydu, cenfigenu, cynghorfynu, gorfynu, *neu* eiddigeddu am ragori ar; efelychu er mwyn rhagori ar. [elfrydig.

Emulate, *a.* (Ll. *æmulatus*) uchelgeisiol, uch-

Emulation, *s.* (Ll. *æmulatio*) ymgais, cydymgais, cyfymgais, *neu* ymdrech i ragori; ymorchestiad, ymdrechiad, *neu* ymorchest i ragori; cydymgais, cyfymgais, cydgais, trechgais, cystadlaeth, cyngorchest, gorfyndod, cydorchestiad, cyfergais, rhagorgais; chwant am ragoriaeth; ymryson, cydymryson, ymrafael; cynghorfynt, eiddigedd.

Emulative, *a.* cydymgeisiol, cyfymgeisiol, rhagorgeisiol, trechgeisiol, ymgystadlawl; â gais ragori; â gais gyrhaedd rhagoriaeth ar arall; â ymorchesto am ragoriaeth; â'i duedd i ymgystadlu.

Emulator, *s.* cydymgeisiwr, cydymgeisydd; cyfymgeisiwr, cydgeisiedydd, cystedlydd, cystadlydd, cystadleuwr, ymgystadlydd, cyngorchestydd, rhagorgeisiwr, trechgeisiwr, cydorchestwr, cyderlynwr; un â geisio ragori ar arall.

Emulateress, *s.* cydgeisyddes, cystadlyddes, cydymgeisyddes, cystadles, cystadleues.

Emule,† *v. a.* (Ll. *æmulor*)=*Emulate.*

Emulge, *v. a.* (Ll. *emulgeo*) godro, godro allan; gwaghau.

Emulgent, *a.* (Ll. *emulgens*) godroawl, dysbyddol, dyhysbyddol; yn godro allan.

Emulgent veins—gwythenau dysbyddol, gwythenau godro.

Emulgent, *s.* llestr dysbyddol, llestr godro.

Emulous, *a.* (Ll. *æmulus*) chwannog *neu* awyddus i ragori; â geisio ragori; â ymdrecho *neu* â ymorchesto i ragori; cydymgeisiol, cyfymgeisiol, cydgeisiol, ymgystadlawl, ymgystadleuol, cyfergeisiol, cyngheisiol, rhagorgeisiol, trechgeisiol; gorfynogr eiddigus, eiddigeddus, cenfigenus, cynghorfynus; ymrafaelgar, ymrysongar, ymrysonol; awyddus, chwannog; am y goreu; yn ymdrechu am y goreu.

Emulsine, *s.* (Ll. *emulgeo*) cyflithain=sylwedd â geir mewn almonau.

Emulsion, *s.* (Ff. o'r Ll. *emulsus, emulgeo*) meddyglaeth.

Emulsive, *a.* meddyglaethol; llaethaidd, fel llaeth, llaethlyd; tynerol, mwyth, meddfaeth, plydd.

Emunctory, *s.* (Ll. *emunctorium*) eulbibell, cothbibell, carthle, arlloesai; eulwythen.

Emuscation, *s.* (Ll. *emuscor*) difysogliad, difysyniad, difysygliad, difysygiad, dadfysygiad; rhyddhad oddi wrth fwswn.

En, } (Gr. *en, em;* Ll. *in, im*) rhagddawd, yn
Em, } dynodi, *mewn, yn.*

Enable, *v. a.* (*en* ac *able;* Norm. *enhabler*) galluogi, nerthu, cyfnerthu, cymhorth, cynnorthwyo; cynnysgaethu â gallu; bod yn borth i; gwneuthur yn alluog; rhoi i un allu cymmesurol; rhoi grym, gallu, *neu* awdurdod i.

That we may be enabled to do this—fel y gallom wneuthur hyn.

Enablement, *s.* galluogiad, nerthiad, cyfnerthiad; gallu, galluedd, nerth.

Enact, *v. a.* (*en* ac *act*) deddfu, deddfodi, deddfiadu, rheitbio, rheithioli, deddfosod; gwneuthur yn gyfraith; gwneuthur *neu* osod cyfraith; gosod, trefnu, penodi, terfynu, sefydlu, barnu, sicrhau, ordeinio; gweithredu, cyflawnu, effeithio, gwneuthur; arddangos mewn gweithred.

Be it enacted—deddfer.

Enacting, } *a.* deddfiadol, deddfodol, rheith-
Enactive, } iannol, rheithosodol; yn deddfu.

Enactment, *s.* deddfiad, deddfodiad, deddfawd, deddfiadaeth, rheithiadaeth, deddfedigaeth, deddfwriaeth.

Enactor, *s.* deddfwr, deddfiedydd, rheithroddwr, deddfodwr, rheithosodwr; gosodwr, gosodydd, gwneuthurwr, *neu* wneuthurydd cyfreithiau;† gweithredydd.

Enacture,† *s.* amcan, bwriad.

Enaliosaurians, *s. pl.* (Gr. *enalios* a *sauros*) morfadfeillod, morfadrwyod.

Enallage, *s.* (Gr.) newidiaith = ffugr mewn areitheg.

Enambush, *v. a.* (*en* ac *ambush*) cynllwyn, cynllwyno, rhagod, cyfragod.

Enamel, *s.* (*en*, a Ff. *émail*) emliw, gleinliw, arliw, owmal, calch; emgaen; emliwiad; llosgliwiad.

Gold enamel—eurgalch.

Enamel, *v. a.* emliwio, gleinliwio, arliwio, amliwio, owmalu, calchu, calcheidio.

Enamelled with blue—calchlasar. [frith.

Enamelled with various colours—calch-

Enamellar, *a.* emliwiog, gleinliwiog, arliwiog, calchaid, calchog; emliwaidd, gleinliwaidd; dysglaer, claerlyfn, llathr, llyfn.

Enameller, *s.* emliwiwr, owmalwr, arliwiwr, emliwiedydd.

Enamelling, *s.* emliwiaeth, gleinliwiaeth, owmaliaeth; emliwiad, gleinliwiad, arliwiad, owmaliad, calchiad; emliw, owmal, calch.

Enamour, *v. a.* (o'r Ff. *amour*, Ll. *amor*) ennyn cariad; ennyn â chariad; ennill, denu, *neu* dynu serch; peri cariad tuag at; cyffröi chwant; rhoi ar dân gàn gariad; cynhes garu; bod yn glaf o serch; swyno, rhinio; myned â serch; swyno y serchiadau; trasercbu yn; rhyserchu.

Enamoured of—mewn cariad â *neu* âg; yn hoffi, yn gorhoffi, yn serchu, yn caru; yn blysio am; claf o gariad ar.

He is desperately enamoured of her—y mae efe yn barod i farw o gariad arni *neu* ati; mae efe dros ei ben a'i glustiau mewn cariad arni; y mae efe yn ddirfawr ei gariad tuag ati; y mae yn ei charu o'i galon; mae efe mewn cariad mawr â hi; y mae ganddo draserch *neu* fawrserch arni; mae efe ar farw o'i chariad.

To grow enamoured of one — myned, syrthio, cwympo, *neu* dyfu mewn cariad âg un; myned yn glaf o gariad un.

Enamorado, *s.* (o *enamour*) traserchwr, tracharwr, rhyserchwr; un mewn traserch; un claf o gariad; un dros ei ben a'i glustiau mewn cariad.

Enantiopathy, *s.* (Gr. *enantios* a *pathos*) cyfernwyd, cyfernaws; allnawsaeth, allnawsedd.

Enarmed, *a.* gwahanliw, rhagorliw, gwahanliwiog; â'r cyrn, y cyrnau, &c., o liw gwahanol i un y corff.

Enarration, *s.* (Ll. *enarratio*) hanesiad, adroddiad, traethiad, treithiad, mynegiad; mynag, hanes; dangosiad; egluriad, hysbysiad.

Enarthrosis, *s.* (Gr.) pelgnawiad, seidgnawiad, cnwbgyswllt, esgyrnseidiad; cymmal pel a grain.

Enatation, *s.* (Ll. *enato*) nofiad allan, nawf allan, nofddïanc; dïanc drwy nofio.

Enate, *a.* (Ll. *enatus*) yn tyfu allan, allandyfol.

Enaunter,† *ad.* (Gr. *enantios!*) rhag y, rhag, rhag i.

Enavigate, *v. a.* (Ll. *enavigo*) hwylio allan *neu* drosodd; troshwylio.

Encage, } *v. a.* (*en* a *cage*) cau ar, argau, am-
Incage, } gau, cau, gwarchau, gwarchau ar, cloi ar; ffroncio, cutio, llocio; rhoi mewn ffronc, cut, lloc, *neu* argae; carcharu.

Encalypta, *s.* (Gr. *en* a *caluptêr*) cwfl-fwsogl, cwfl-fwswn.

Encamp, *v.* gwersyllu, gwersylltu, lluestu, lluarthu, pebyllio; ymfyddino; castellu.

Thou knowest how we are to encamp—ti a adwaenost ein gwersyllfaoedd (*Num.* x. 31).

Encampment, *s.* gwersylliad, gwersylltiad, lluestiad, lluarthiad, pebylliad; gwersyll, gwersyllt, gwersyllfa, lluarth, lluest, lluestfa, bidwal, cadlys, garthan, garth.

Encanker, *v. a.* ysu, difa, cancro, cancru, mythlu, ysrydu.

Encarpus, *s.* (Gr. *en* a *carpos*) troffrwyth, troddail, pilffrwyth.

Encase, *v. a.* amwisgo, amlenu, amgaeaio, amgau, goblygu, gwisgo, gweinio, caeaio, caesu; cau i fewn.

Encaustic, *a.* (Gr. *en* a *causticos*) llosgliwig, llosliwig, llosliwiol, llosgliwiol, llosbaentiol, ysliwig; emliwiol, gleiniiwiol.

Encaustic painting—llosbaentiad, llosgarliwiaeth, llosliwiaeth, llosbaentio.

Encaustic, *s.* llosliw, llosgliw, ysliw, emliw; llosliwiad, ysliwiad; amliw, arliw, calch; llosbaent; llosbaentiad, llosgarliwiaeth, cwyrbaentiad.

Encave, *v. a.* (o *cave*) ogofi, gogofi, llochesu; cuddio mewn ogof *neu* loches.

Enceinte, *s.* (Ff.) amgaer, amgauad, amgae, amglawdd, cauadfa, cauadle.

Enceinte, *a.* beichiog, coledig.

Encephalocele, *s.* (Gr. *egcephalos* a *cêlê*) torymenydd, ymenyddfreg.

Encephalon, *s.* (Gr. *egcaphalon*) ymenydd, emenydd, menydd.

Enchafe, *v. a.* (*en* a *chafe*) brochi, ffrochi, cyffröi, cythruddo, cynhyrfu, afrywiogi, ffromi, sori, cynddeiriogi, digio, gorddigio, llidio, gwytho, gorwytho, brydio, gwylltio; cynhyrfu, cyffröi, cynneu, *neu* ennyn dig.

Enchain, *v. a.* (*en* a *chain*) cadwyno, tido, tresu, godrwyo; rhwymo â thid *neu* gadwyn; rhwymo, caethiwo.

Enchant, *v. a.* (Ff. *enchanter*; Ll. *incanto*) swyno, rhinio, rhino, cyfareddu, swynogli, llygattynu, darswyno, swyngyfareddu, dewino, gorchanu, gwarchanu, rheibio, rhempio, ystrempio; hudo, llithio, denu, gorfoddio, denu, gorddyddanu, serchudo.

Enchanter, *s.* swynwr, swynydd, rhinwr, rhiniwr, cyfareddwr, dewin, dewinwr, dewinydd, llygattynwr, swyngyfareddwr, darswynwr, hudolwr, hudwr, hudolydd, hudol, chwidw, chwidog, swynoglwr; gorfoddiwr.

Enchanter's nightshade — swynyddlys, swynlys, llysiau Stephan, llysiau Ystyffan.

Enchanting, *a.* swynol, hudol, hudolus, hudoliaidd, rhinfawr, swynog, hudlawn, hudoliaethus, rhiniol, swynedigol, swynlawn; hyfryd, hyfrydlawn, gorfoddiol; yn boddio tu hwnt i fesur.

Enchantment, *s.* swyn, cyfaredd, swyngyfaredd, swynoliaeth, hudoliaeth, dewiniaeth, dewindeb, llygattyn, gorchan, gwarchan; swyniad, cyfareddiad, dewiniad, darswyniad, llygattyniad, swyngyfareddiad, rheibiant, hudiad, rhempiad; gorddyddanwch.

Enchantress, *s.* hudoles, swynyddes, swynwraig, rhinwraig, swynoges, swynoles, swynogles, dewines, dewinwraig, chwilioges.

Encharge,† *v. a.* rhoi yn ngofal.

Enchase, *v. a.* (Ff. *enchasser*) delgerfio, delgrifio, delidgerfio, tlysgerfio, delwychu, delosod; addurno, harddu, gwychu, gordlysu; darlunio, dylunio, darlinellu; trychnodi; boglynu, boglynweithio.

Enchasing, *s.* delgerfiaeth, delgerfiadaeth, delgrifiaeth, delgerfiad, delgrifiad, delidgerfiad, tlysgerfiad, argerfiad, gorllysiad; delgerfwaith.

Encheason,† *s.* (hen Ff.) achos, achlysur.

Enchiridion,† *s.* (Gr. *en* a *cheir*) llawlyfr; llyfryn, llyfran.

Enchisel, *v. a.* (*en* a *chisel*) cynio, geingio; trychu â gaing *neu* gŷn; ysgythru, trychnaddu.

Enchodus, *s.* (Gr. *egchos* ac *odous*) ysberddaint.

Enchorial, } *a.* (Gr. *egchôrios*) perthynol i'r
Enchoric, } wlad; brodorol, priodol, genedigol, cynnwynol, cynhenid, naturiol, anianol, greddfol; cyffredin, gwerinaidd, gwerinol, poblog, poblogaidd, gwaeraidd; perthynol i'r bobl yn gyffredin.

Encindered, *a.* (o *cinder*) â losgwyd yn ulw; yn ulw; llosgedig.

Encircle, *v. a.* (o *circle*) cylchynu, amgylchynu, amgylchu, cwmpasu, amgylchynu, damgylchu, dygylchu, dargylchu; cofleidio.

Encirclet, *s.* (o *circlet*) cylchen, cylchig, cylchyn, amgylchen, cylch, modrwy, torch.

Enclasp, *v. a.* (o *clasp*) cofleidio, breicheidio; amglymu, amdorchi, ymdorchi am, ymblethu am.

Enclitic, } *a.* (Gr. *egcliticos*) gogwyddol,
Enclitical, } gogwyddedig, osgoawl, gogwydd, gogwyddog, gobwysol; ymglymol, ymlynol, ymglymig; yn tafiu yr acen yn ol i'r sill flaenorol.

Enclitic, *s.* ymglymair, ymlynair, gair ymlyn, gair gogwydd; ymglymsill, ymlynsill: *pl.* ymglymeiriau, ymglymolion, ymglymigion, ymlynolion.

Enclitically, *ad.* yn ogwyddol; yn ymglymol; fel ymglymair; wrth dafiu yr acen yn ol.

Enclitics, *s. pl.* ymglymeiriau, &c.; treigladaeth, cyfieuadaeth, treiglamrywiaeth; celfyddyd treiglo a chyfieuo geiriau.

Enclose, } *v. a.* (*en* a *close*) amgau, amgylchu,
Inclose, } amgylchynu, damgylchu, cylchynu, damgylchynu, dargylchu, dargylchynu, argau, gwarchau, cau, cau ar, amdŵi; amwregysu; cau i mewn, cauad i fewn; amgylchu â

chae; cau o amgylch; gwneuthur cae oddi amgylch i; dâl, dala, diogelu; goblygu, amblygu, amduddedu, caeadu, tuddedu.

They shall be set in gold in their enclosings—byddant wedi eu gosod mewn aur yn eu lleoedd (*Ecs.* xxviii. 20).

Enclosed, *p. p.* amgauedig, &c.; tufewnol.

Encloser, *s.* amgauwr, amgylchwr, amgylchydd, amgylchynwr, &c.

Enclosure, *s.* (Ff. *enclos, enclôture*) amgauad, amgylchyniad, damgylchiad, dargylchiad, dargylchyniad, cylchyniad, amdoad, gwarchauad, gwarchâd, amwregysiad; anghyttiriad; cae, cauadle, caeadle, buarthgae, coedgae, amgae, maes cauedig; claws, clos, clas, clwys, clasfaes, cadlas, ceufaes, parc, mid, midd, midfaes, gardd, maes; argae, gwarchae, polgae, attalgae, clawdd; cyttir cauedig; peth amgauedig; neilltuoliad.

Enclouded, *a.* cymylog, cymyledig, caddugol, caddugog; amdöedig gân gymylau.

Encoach, *v. a.* cerbydo; cario mewn cerbyd.

Encoffin, *v. a.* gosod mewn arch; cau mewn arch; gosod mewn ysgrin *neu* brenial.

Encomber,† *v. a.*=*Encumber.*

Encomberment,† *s.* aflonyddwch.

Encomiast, *s.* (Gr. *egcômiastês*) arwyreinydd, arwyreniwr, molydd, moliedydd, molwr, gwawdydd, gwawdwr, canmolwr, canmolydd, moliannwr, moliannor, darglodydd, dathlwr, darfolydd, ceinfolwr, arfoleddwr.

Encomiastic, } *a.* arwyreiniol, moliannol,
Encomiastical, } arfoliannol, arfoliannus, moliannus, gwawdus, gwawdiol, darglodus, canmolawl, canmoliaethol, arwyreawl, arwawdus.

Encomiastic song—arwyrain, mawlgerdd, mawlgan, gwawdgan, gwawdgerdd, gwawdeb, cerdd foliant, cerdd arwyrain.

Encomium, } *s.* (Ll. *enconium;* Gr. *egcômion*)
Encomiastic, } arwyrain, molawd, mawl, moliant, canmoliaeth, clod, gwawd, arwawd, erwawd, ceinfolawd, arfoliant, moledd, ceinfawl, gwawdeb, gwawdgan, gwawdgerdd, mawlgan, mawlgerdd, cerddfoliant, cân foliant, darfoledd, darfoliant, darfawl, darfoledigaeth, darglod, iolwg, clodaraeth, canmolwawd.

Encompass, *v. a.* (o *compass*) amgylchu, amgylchynu, cylchynu, cwmpasu, damgylchu, damgylchynu, cylchu, dygylchu; amdöi, cwddu, cau, amgau, cau am; amhwylio.

Encompassment, *s.* amgylchyniad, amgylchiad, cylchyniad, amgylchiaeth, damgylchiad, cylchiad; amgylchiaith, cylchymadrodd.

Encore, *ad.* (Ff.) eto, eton, etwa, eilwaith; unwaith eto, unwaith yn chwaneg, unwaith yn rhagor; dewch eto; drosto eto; drosto unwaith eto; gwnewch eto; gwnewch eilwaith.

Encore, *v. a.* adalw, galw drachefn; galw am yr un gân eilwaith; galw am ail adrodd.

Encounter, *s.* (Ff. *encontre*) ymgyrch, ymosod, ymladd, ymdrech, brwydr, ymladdfa, ysgarmes, aerfa, trin, gwrthdrin, breithell, brythwch, ymhwrdd, cyfarfod, ymgyfarfod, ymgwrdd, cyfrwch, ymgyfrwch, erfid, ymorchest, ymrysonfa, ymwan, ymwrthryn, cyffwrdd, cyfhwrdd, cyhwrdd, ymgyffwrdd, ymgad; ornest, ymornest, ymgysbwy; cyhydreg, erbyniad; ymbrawf; achlysur.

Encounter, *v.* ymgyrchu, brwydro, ymladd, ymladd â, ymgydio, ymdaraw, ymgyhwrdd, ymhwrdd, ymgad; cydio ac ymladd â *neu* âg; cyhydreg â; ymwrio, gwrthdrin, gwrthwynebu, gwynebu, gwynebu ar, ymgadhewrach, ymgatewrach, gwrthrym; cyfarfod â, cwrdd â, cyfarfod, ymgyfarfod, taro wrth, ymgyffwrdd, cyfrwch, cyfrychu, erfid; ymosod, ymosod ar, rhuthro ar; ymgiprys, ymgynhenu; ymwan, ymwanu, ornestu, ymwrthladd, ymarfodi, ymdrechu, ymdrech, ymbrofi; ymddadleu; sefyll yn erbyn; erbynu, erbynio.

Encounterer, *s.* ymgyrchwr, brwydrwr, gwrthwynebwr, gwynebydd, wynebwr, &c.

Encourage, *v. a.* (Ff. *encourager; en* a *courage*) cefnogi, calonogi, annog, hawntio, arialu; rhoi yni, calon, arial, calondid, cysur, *neu* hawnt mewn; hysgwo, hysgwo, cadarnhau, cryfhau, cysuro, bywiogi, cynhyrfu; annos, gyru yn mlaen; codi calon.

To encourage one another—ymannog, cydymannog, ymgefnogi, ymannos, cydymannos.

Encouragement, *s.* cefnogaeth, cefnogiad, cefnogrwydd, calonogiad, calondid, calonogrwydd, annogiad, annogaeth, hysgwaeth, hysgwedd, hawntiad; nawdd, nodded, amgeledd, porth, cynnaliaeth.

Encourager, *s.* cefnogwr, cefnogydd, calonogwr, annogwr.

Encouraging, *a.* cefnogol, calonogol, annogol, annogaethol, annogus, annogiadol, annogiadus.

Encradle, *v. a.* (*en* a *cradle*) gosod mewn cryd, crydu.

Encrease, *v.*=*Increase.*

Encrimson, *v. a.* (*en* a *crimson*) rhuddliwio, rhuddliwo, rhuddoni, rhuddeinio, creuliwo, ffuoni, rhuddgochi, porffori.

Encrinic, } *a.* (Gr. *en* a *crinon*) elestfilawl,
Encrinitic, } elestfilaidd, elestfilodig, crinon-
Encrinital, } filaidd; maenelestrig; perthynol
Encrinal, } i'r elestfilod; yn perthyn i'r crinonfilod.

Encrinite, *s.* elestfil, crinonfil, maenelest, maenelestr.

Encrisped, *a.* (o *crisp; Ysp. encrespar*) erych, crispin, crispiniog, crispiniaidd, crychedig.

Encroach, *v. n.* (Ff. *accrocher*) cyfyngu, gwasgu, dywasgu, gormesu, pwyso, goreilidio, gormeddu; rhuthro, ymwthio, ymlithro, ymlusgo; ymlithro, ymlusgo, *neu* ymwthio i mewn i gyffiniau un arall; treisruthro, treisfeddiannu, goresgyn, camoresgyn; bachu, dyfachu; pwyso *neu* wasgu ar oror un arall; myned dros y terfynau; dyfod yn lladradaidd *neu* bob yn dipyn i feddiant un arall.

Encroacher, *s.* gormeswr, gormesiad, gormesydd; cyfyngwr, gwasgwr; camoresgynwr, treisruthrwr, treisfeddiannwr.

Encroaching, *a.* gormesol, treisruthrol, ymwthiol; yn tueddu i gyfyngu ar.

Encroachment, *s.* cyfyngiad, gwasgiad, gormesiad; treisfeddiant, camfeddiant, camoresgyn; gormes, goreilid; treisruthr, gormedd.

Encrust, *v. a.*=*Incrust.*

Encumber, *v. a.* (Ff. *encombrer*) lluddio, lluddias, rhwystro, llestair, goluddio, arluddio, ystwyo, attal, rhagod, cyfluddio, cyfattal; gorlwytho, beichio, gorfeichio, llwytho; nidro, methlu, dyrysu, afrwyddo,

cynghafu, maglu, caethiwo; goreilidio; gwystlo; llwytho â dyled.

Encumbrance, *s.* rhwystr, lludd, llestair, lluddias, lluddiant, baich, llwyth, trymfaich, attalfaich, gorlwyth, goludd, arludd, cyfludd, arlwyth, attal, rhagod; nidr, nidri, dyryswch, methl, methledd, ffaig, rhwystri, rhwystrad, afrwyddad, rhwystrusi; goreilid; dyled, gwystl.

Encumbrances—dyledion; gwystleidiaeth, gwystloriaeth.

Free from encumbrances—dinidri, dinidr; diddyled.

To free from encumbrances, } hyr-
To remove encumbrances, } wyddo; cyfrwyddo, dinidro, dadrwystro, dirwystro, diluddio, difeichio, dadfeichio, &c.

There is an encumbrance on his estate—y mae dyled ar ei dir.

Encumbrancer, *s.* lluddiwr, rhwystrwr, nidrwr, llesteirydd; un y bo dyled ar ei dir.

Encyclical, *a.* (Gr. *encuclicos*) cylchynol, cylchol, cylchaidd.

Encyclopedia, } *s.* (Gr. *egcuclopaideia*) gwyddEncyclopædia, } oniadur, gwyddiadur, gwyEncyclopede, } bodiadur, geiriadur gwyddorol a chelfyddol, arleniadur, cyfwyddonur; cylch gwybodaeth; cylch y gwybodau; llyfr gwybodaeth gyffredinol.

Encyclopædia Britannica—Gwyddoniadur Prydeinig.

Encyclopedian, } *a.* gwyddoniadurol, gwyddEncyclopediac, } iadurol, gwyddiaduraidd,
Encyclopedical, } gwybodiadurol; perthynol i wyddoniadur; yn cynnwys holl gylch gwybodaeth.

Encyclopedist, *s.* gwyddoniadurwr, gwyddiadurwr, gwyddiadurydd, gwybodiadurwr, gwyddoniaduriad.

The French Encyclopedists—y Gwyddoniaduriaid Ffreinig, y Gwyddiaduriaid Ffrengig.

Encysted, *a.* (o *cyst*) codenog, erawngodog, crawngodenog; cauedig mewn coden.

End, (S. *end, ende;* Al. a Sw. *ende*) diwedd, terfyn, dyben, gorphen, pen, diweddfa, darfod; tranc, trang; eithaf, (*pl. t.* ion, oedd), eithafed, eithafedd; blaen, (*pl.* blaenion), eithafben; cetyn, gweddillyn; amcan, bwriad, arfaeth, goddeu, tuedd, tueddnod, perwyl; pwynt; y canlyniad.

In the end—yn y diwedd; o'r diwedd.

To make an end of—dybenu, diweddu, terfynu, cwblhau; dystrywio, dinystrio, dyfethu, diddymu, difodi; diffoddi; lladd, dïeneidio.

To the end that—fel, fâl, màl, fel y, fâl y, mal y, mødd y, er mwyn; i'r dyben i; i'r dyben o.

For this end—i'r perwyl hwn; i'r dyben yma; er mwyn hyn.

To the end—hyd y diwedd; i'r diwedd; yn dragywydd.

To draw towards an end—tynu tua diwedd; tynu tua therfyn; tynu at ddiwedd; talmu, tachweddu.

To be near an end—talmu, tachweddu; bod yn agos i ddiwedd *neu* derfyn.

At an end—gwedi ei ddybenu, ei ddiweddu, ei orphen, *neu* ei gyflawnu; wedi darfod; wedi dybenu; wedi myned ymaith.

From the beginning to the end—o'r dechreu i'r diwedd.

At the end of—yn mhen, yn niwedd.

At the end of the street—yn mhen yr heol.

The ends of the earth—eithafoedd y ddaiar; terfynau y ddaiar; eithafion daiar.

To what end?—i ba beth? tuag at ba beth? i ba oddeu? i beth? i ba ddyben? i tuag at ba beth?

It is at an end—darfu, deryw; dybenodd; y mae wedi darfod; darfu am dano.

Intemperance is at an end—dybenwyd anghymmedroldeb; darfu am anghymmedroldeb.

To no end—yn ofer, yn ddiles, yn ddifudd, yn seithug, yn anolo; heb un amcan *neu* ddyben; i ddim dyben; yn ddigyngyd.

Up an end—ar ei dalcen; syth, unionsyth; yn ei union sefyll; ar ei ben ol.

His hair stood an end—safodd ei wallt yn syth, &c.; hyllodd ei wallt; safodd ei wallt ar ei ben; yr oedd ei wallt yn y gwrthwyneb; yr oedd ei wallt yn ei sefyll.

Most an end—gàn mwyaf; yn fynychaf, fynychaf, yn amlaf, yn benaf.

An ill end—diwedd drwg, terfyn drwg; drwg ddiwedd, drwg ddïen; drwg ddychwaen, damwaen ddrwg, echrys, dystryw, dinystr.

Calamitous end — oerdranc; diwedd trychinebus.

He knows no end of his means—nis gŵyr faint ei gyfoeth.

At the year's end—yn mhen y flwyddyn; yn niwedd y flwyddyn; ar ddiwedd y flwyddyn.

At every year's end — ar ddiwedd *neu* ar derfyn pob blwyddyn; unwaith yn y flwyddyn.

At the end of every seven years—ar ddiwedd pob saith mlynedd; yn ol pob saith mlynedd.

The day groweth to an end—mae y dydd yn terfynu *neu* yn darfod; mae y dydd yn trengu; wele yr haul yn machludo (*Barn.* xix. 9).

I am just at an end—yr wyf ar dalmu, ar derfynu, ar ddarfod, *neu* ar ddiweddu; yr wyf ar derfyn.

To make an end of sins—i selio pechodau (*Dan.* ix. 24).

To be at one's wit's end—bod ar ei gyfynggynghor; pallu o ddoethineb un; bod mewn gwyddwig.

And are at their wit's end—a'u holl ddoethineb a ballodd (*Salm* cvii. 27).

After the end of forty days—yn mhen deugain diwrnod.

He has it at his tongue's end—y mae ef ganddo ar flaen ei dafod; efe a'i gŵyr ar flaen ei dafod.

To the end of the house of Eliashib—hyd dalcen ty Eliasib (*Neh.* iii. 21).

To what end is it for you?—beth yw hwnw i chwi (*Am.* v. 18)?

To the end that we may obtain forgiveness—er mwyn caffael o honom faddeuant.

End, scope, and aim—dyben, ergyd, ac amcan; amcan, ergyd, a thuedd.

There is an end of him—darfu am dano; dyna ddiwedd am dano.
They have had an end—darfuant, darfuasant; darfu am danynt; deryant.
Land's end—pentir, penryn, pen tir.
Without end — diddiwedd, diderfyn, didranc; bythol, tragwyddol; dibaid, dïorphen, anniwedd; yn ddiddiwedd, &c.
World without end—yn oes oesoedd; byth bythoedd; byth heb ddiwedd; byth ac yn dragywydd; heb dranc na gorphen.

End, *v.* diweddu, dybenu, terfynu, gorphen, gorphenu, penu, darfod; gwneuthur terfyn ar; rhoi terfyn ar; talmu; penderfynu; dwyn i ben, cyflawnu, cwblhau; cloi, pengloi; trengu; peidio.
It is ended — darfu, deryw, darfuodd; darfu am dano.
The tale is ended—deryw y chwedl.
The day ends—y mae y dydd yn darfod; mae y dydd yn trengu.
To end differences—dosbarthu cynhenau; terfynu amrafaelion; penderfynu dadleuon; tori ymryson.
Here the discourse ended—yma y diweddodd, y darfu, y darfuodd, y deryw, *neu* y terfynodd yr ymddyddan.
Not ended—annherfynedig, anorphen, anorphenol, anmherffaith.
A work not ended—adwaith; gwaith anorphen, anorphenol, *neu* anorphenedig.
All is well that ends well—da pobpeth da ei derfyn.

End-all,† *s.* diweddglo, terfyn, diwedd.

Endamage, *v. a.* (o *damage*) niweidio, colledu, drygu, eniweidio, eniwedu, eniwo, erniwo, aflesu, argyweddu; gwaethygu, gwaethu, gwaethäu, drycio; peri colled *neu* niwed i.

Endamagement, *s.* niwed, niwaid, colled, coll, erniwed, erniwaid, erniw, erniwiant, argywedd, rhygoll, rhygolled, afles, drwg, asgen.

Endanger, *v. a.* (o *danger*) peryglu, enbydio, enbydu, pydio, arberyglu; gosod *neu* roi mewn perygl; dwyn i berygl; niweidio, anturio.

Endangering, **Endangerment**, *s.* perygl; niwed, niwaid, colled, coll, drwg, afles, argywedd, pyd; antur.

Endear, *v. a.* (o *dear*) anwylo, anwylu, anwylhau; gwneuthur yn anwyl *neu* hoff; peri yn hoff *neu* anwyl; caredigo; gwneuthur yn anwylach.
To endear to—gwneuthur yn anwyl *neu* hoff gàn; peri yn anwyl *neu* hoff gàn; anwylhau.

Endearment, **Endearedness**, *s.* anwyldeb, anwylwch, anwyledd, anwyldod, anwylhad, anwylad, anwylawd, anwylaeth, carueiddwch, hoffedd, hoffder; mawrhad.

Endeavour, *s.* (Ff. *devoir*; Norm. *devoyer*, *endevera*) cais, ymgais, ymdrech, egni, argais, cynnyg, dargais, llyfas, llafas, dargynnyg, prawf, llafur, antur, ymroad, cynnygiad, hwp; amcan; diwydrwydd, astudrwydd, dyfalwch.
To do one's endeavour=*Endeavour*, *v.*
We did our utmost endeavour—gwnaethom ein goreu; gwnaethom ein heithaf; gwnaethom yr oll à allem.
With great endeavours—â mawr egni; âg eithaf ein gallu; â'n holl rym; â'n holl egni.

Endeavour, *v.* ymegnïo, egnïo, ymgeisio, ceisio, ymgynnyg, cynnyg, ymorchestu, argeisio, dargeisio, rhoi cais, gwneuthur cais, gwneuthur cynnyg, gwneuthur ymgais, ymdrechu, ymdrech, osio; ymröi yn gwbl i; rhoi ei holl egni; gwneuthur ei oreu; anturio, llyfasu, llafasu, llafurio, profi; amcanu.
To endeavour to get—ymgeisio âg, ymgais âg; ymgais am, ymgeisio am; ymgyrhaedd *neu* ymgyrhaeddyd ar ol.

Endeavourer, *s.* ymegnïwr, egnïwr, ymgeisiwr, ceisiwr, ceisiedydd, ymdrechydd, cynnygwr.

Endecagon, *s.* (Gr. *en*, *deca*, a *gônia*) un ochr ar ddeg, llun un ochr ar ddeg.

Endeictic, *a.* (Gr. *endeicnumi*) dangosol, mynegol, dangosiadol, arddangosol, dangosedigol.

Endeixis, *s.* (Gr.) dangosiad, mynegiad, amlygiad, dangosiant.

Endemic, **Endemical**, **Endemial**, *a.* (Gr. *endêmios*) perthynol i bobl *neu* genedl; perthynol i wlad *neu* ardal; priodol i bobl *neu* wlad neilltuol; lleol, heintleol.
Endemic disease—haint lleol, haint ardalaidd; haint y wlad; clefyd y genedl; afiechyd cyffredin i ryw bobl neilltuol.

Endenize, **Endenizen**, *v. a.* (o *denizen*) rhyddfreinio, breinio, breinioli, rhyddhau, dinesyddio, dinasyddio.

Ender, *s.* (o *end*) diweddwr, dybenwr, terfynwr, gorphenydd.

Endermatic, *a.* (Gr. *en* a *dermaticos*) croenrathol, croenrwbiol; â rathir i'r croen.

Endict, **Indict**, *v. a.* (Ll. *indictus*, o *indico*) cyhuddo, achwyn ar, cwyno ar; rhoi cwyn yn erbyn; cyffröi hawl yn erbyn; bwrw yn erbyn; cyhuddebu, hawlgwyno.

Ending, *s.* (o *end*) diweddiad, terfyniad, dybeniad, gorpheniad, talmiad, peidiad; sill derfynol.

Endite, *v.* (Ff. *enditer*; Ll. *indico*) cyfansoddi, ysgrifenu; traethu, treithu, gwneuthur; adrodd i un beth à ysgrifeno.

Endive, *s.* (Ff.; It. *endivia*; Ll. *intybum*; Ar. *hindabon*) ysgellog, bwyd-ysgall.
Wild endive — ysgellog gwyllt, ysgall y meirch.

Endless, *a.* (*end* a *less*) diddiwedd, diderfyn, didranc, dïorphen, diddarfod, annarfod, anniwedd, annherfynol, annyben, diball, dibaid, parhäus, parhaol; bythol, tragwyddol, tragywyddol, tragyfyth; heb ddiwedd.
Endless amusements—dyddanion diddiwedd, difyrion diddiwedd, difyrion anniwedd.

Endlessly, *ad.* yn ddiddiwedd, &c.; heb drano na gorphen.

Endlessness, *s.* annherfynoldeb, annherfynolrwydd, anniwedd, diddiweddrwydd, didrancedd, diddarfodrwydd, annarfodiad; bytholrwydd, tragwyddolrwydd; parhausder, parhad diddiwedd.

Endlong, *ad.* (*end* a *long*) â'i ben yn mlaen; gerfydd ei ben; yn llwrw ei dalceu; â'i ben ol yn mlaen; yn llinyn.

Endmost, *a.* pellaf, eithaf, olaf; mwyaf pellenig.

Endocarp, *s.* (Gr. *endon* a *carpos*) ynffrwyth; careg mewn ffrwyth; careg eirin.

Endoctrine, *v. a.* (o *doctrine*) athrawiaethu dysgu, addysgu, hyfforddi.

Endogen, } *s.* (Gr. *endon* a *ginomai*) yndyflys,
Endogene, } mewndyflys,planigyn mewndyfol, llysieuyn yndyfol.

Endogenous, *a.* mewndyfol, ynnhyfol, yndyfol, unhadgibog; perthynol i'r mewndyflaid *neu* ynnhyflaid.

Endogens, } *s. pl.* mewndyfolion, mewndyflaid,
Endogenæ, } ynnhyfolion, yndyflaid, unhadgibogion, unhadgibiaid, unhadgodogion, unhadnoddion.

Endophyllous, *a.* (Gr. *endon* a *phullon*) mewnddeiliog, ynddeiliog, ynneiliog.

Endopleura, *s.* (Gr. *endon* a *pleura*) ynbilen, mewnbilen, mewnwisg, hadlen.

Endorhiz, } *s.* (Gr. *endon* a *rhiza*) ynwraidd,
Endorhiza, } mewnwraidd, ynrith, mewnrith.

Endorhizous, *a.* ynrithiol, mewnwreiddiol, mewnrithiol.

Endorse, *v. a.* (Ll. *in* a *dorsum*) cefnysgrifo, cefnysgrifenu, arysgrifenu; ysgrifenu ar gefn; cymmeradwyo.

Endorsee, *s.* cefnysgrifai, arysgrifai; yr un y cefnysgrifir iddo.

Endorsement, *s.* cefnysgrif, cefnysgrifen, arysgrifen; cefnysgrifiad, cefnysgrifenad, cefnysgrifeniad; ysgrifeniad ar gefn; cefnenw; cyfaddefiad *neu* dystiolaeth derbyniad yn gymmeradwy.

Endorser, *s.* cefnysgrifwr, cefnysgrifydd, cefnysgrifenwr, arysgrifwr, arysgrifenwr.

Endosmose, } *s.* (Gr. *endon* ac *ôsmos*) trynwyad,
Endosmosis, } ynyrthiad = trosglwyddiad nwyon, agerau, *neu* hylifau i mewn trwy bilenau cyrff byw.

Endosperm, *s.* (Gr. *endon* a *sperma*) hadwyn, rhithwyn, pribaill.

Endospermic, *a.* hadwynig, rhithwynig, pribeillaidd.

Endoss, *v. a.* (Ff. *endosser*) cerfio, crifellu, crifio.

Endostome, *s.* (Gr. *endon* a *stoma*) yndrydded, ynnhrydded, mewndrydded.

Endow, *v. a.* (Norm. *endouer*; Ff. *douer*) gwaddoli, cynnysgaethu, cynnysgaeddu, goddoli, berthogi, donio, addonio, dawnu, dyddonio, berthu, alafu; gwisgo, addurno; urddo.

Who didst endue thy holy apostle—yr hwn a wisgaist dy santaidd apostol.

Endowed, *p.p.* gwaddoledig, &c.; gwaddolog, goddolog, cynnysgaethol, doniol, doniog, dawn fawr; cyfarwysog; yn berchen rhyw ddawn; yn berchen ar ryw ddawn.

Endowed with—yn meddu ar.

Not endowed—digynnysgaeth, diwaddol, anwaddolog, anghynnysgaethol, anghynnysgaeddol; annoniog, annoniol, diddawn; digynnaliaeth.

Endower, *s.* gwaddolwr, gwaddolydd, cynnysgaethwr, cynnysgaethydd, cynnysgaeddwr, doniwr, berthogydd, berthwr.

Endowment, *s.* gwaddol, cynnysgaeth; gwaddoliad, gwaddoliaeth, cynnysgaethiad, cynnysgaeddiad, goddoliad, doniad, berthogiad, berthiad, berthedd, dawnedigaeth, darddoniant, darddoniad, dyddoniad; dawn, arddawn; teithi.

Natural endowment—dawn naturiol, cynneddf.

Inherent endowment — cynddawn, dawn cynhenid, dawn cynnwynol.

The seven endowments of a bishop—seithrad esgob, saith cynneddf esgob, saith dawn esgob.

Endrudge, *v. a.* cystegu, cystogi; gwneuthur yn gaethwas.

Endue, *v. a.* (Gr. *enduô*; Ll. *induo*; Ff. *endusire*) cynnysgaethu, cynnysgaeddu, donio, arddonio, dawnu; gwisgo; cyflawnu; rhoddi.

Endue her plenteously with heavenly gifts —cynnysgaedda hi yn helaeth â doniau nefol.

Endue thy ministers with righteousness—gwisg dy weinidogion âg iawnder.

God hath endued me with a good dowry —cynnysgaeddodd Duw fi â chynnysgaeth dda.

Endued with a soul—eneidiog, eneidiol, perchen enaid; â chanddo enaid.

Enduement, *s.* cynnysgaethiad, cynnysgaeddiad, doniad, arddoniad, dyddoniad, dawnediganeth, darddoniant; gwisgiad; rhoddiad; cyflawniad.

Endurable, *a.* (o *endure*) goddefadwy, dyoddefadwy; â ellir ei oddef.

Endurance, *s.* (o *endure*) parhad, para, parhausder, parhausrwydd, hirbara; goddefedd, goddefgarwch, goddef, dyoddef, goddefiad, goddefiant, cysbod, cysbodiad, goddefawd, goddefiaeth, goddefediganeth, goddefoldeb; gwaith un yn goddef; amynedd i oddef; amynedd, hirymaros; amyneddus oddefaint; gorthaw; †oediad.

Endure, *v.* (Ff. *endurer*, o'r Ll. *durus*) parhau, para, aros, ymaros, arosi, cysbod; goddef, dyoddef, ymoddef â, ymddyoddef â, cyddwyn â; dwyn, dygyd; dwyn yn ddyoddefgar; ymaros â *neu* âg.

I cannot endure him—nis gallaf mo'i aros; nis gallaf mo'i haru; ni allaf ei oddef.

That may be endured—goddefadwy; â ellir ei oddef.

That cannot be endured, } anoddefadwy;
That may not be endured, } annyoddefol; nas gellir ei oddef.

He endured as seeing him who is invisible —efe a ymwrolodd fel un yn gweled yr anweledig (*Heb.* xi. 27).

According as the children be able to endure—fel y gallo y plant (*Gen.* xxxiii. 14).

Endurer, *s.* goddefwr, dyoddefwr, goddefydd; parhäwr, aroswr, arosydd.

Enduring, *a.* parhäus, parhaol, hirbarhäus; hir ei bara; o hirbarhad; o hirbara; yn parhau yn hir, yn wastadol, *neu* byth; yn para yn hir; maith, arosol; goddefol, goddefus, goddefgar, dyoddefgar, dyoddefus.

Enduring, *s.* goddefiad, dyoddefiad, goddefiant, goddefawd, goddefedd, goddefgarwch, goddefiaeth; parhad, para; arosiad.

Endwise, *ad.* (*end* a *wise*) â'i ben yn mlaen; yn llwrw ei ben; yn wysg ei ben; ger ei ben; ar ei ben; ar ei dalcen; â'i ben i fyny; â'i ben i lawr; yn syth, yn unionsyth.

Enecate,† *v. a.* (Ll. *enecco*) lladd, dïeneidio, dïenyddio, dinystrio.

Enema, *s.* (Ll. o'r Gr. *eniêmi*) rhefrwy, rhefrolch, llafrolch; rhefrell.

Enema instrument — rhefrell, llafrell, rhefrchwistrell.

Enemy, *s.* (Ff. *ennemi*; Ysp. *enemigo*; o'r Ll. *inimicus*) gelyn, gâl, gwrthwynebwr, gwrthwynebydd, esgar, esgarant, ysgarant, cas,

casddyn, casai, cynnyguwr, dygasog; andras; gwrthblaid: *pl.* gelynion, galon, esgeraint, cascion, efnys, dygasogion, cynnygn: *f.* gelynes, gwrthwynebwraig.
The enemy—y gelyn; y gelynion.
The army of the enemy, } byddin y gelyn;
The enemy's army, } yr wrthrawd.
O mine enemy—fy ngelynes (*Mic.* vii. 8).
Many are mine enemies—llawer sydd yn fy ngwrthwynebu (*Salm* cxix. 157).

Energetic, Energetical, Energic, Energical, *a.* (Gr. *energētikos*) grymus, nerthol, nerthog, egnïol, grymiol, galluol, galluog, effeithiol, nerthus, hyrym, nerthfawr, nerthfawrus, grym; ynïol, dihafarch, bywiog, gweithgar, dianwych, dihafarchwych, cadr, grym, enwair, ynig.

Energise, *v.* egnïo, ymegnïo, ynïo, grymio, grymusu, grymu, grymiannu, nerthu, nertholi, nerthogi, nerthocäu, nerthuso, nerthiannu, nerthiannuso, nerthfawruso, galluoli, gwryggio, gwrygiannu; gweithredu yn rymus, &c.; gwneuthur yn rymus, &c.

Energizer, *s.* grymuswr, grymusydd, nerthogwr, nerthai, nerthydd, nertholydd.

Energy, *s.* (Gr. *energeia*) grym, egni, yni, nerth, gallu, yndid, ynedd, gwryg, nerthineb, nerthogrwydd, nertholdeb, nertholrwydd, nertholedd, nerthwch, nerthusrwydd, nerthedd, nerthrwydd, grymder, grymusder, grymusdra, grymusrwydd, grymiant, galluedd, gall, rhawnt, bryw, eidiogrwydd, nyw, arial, rhinwedd, digoniant; gweithrediad; effeithiolaeth, bywyd.

Enervate, *a.* (Ll. *enervatus*, o *enervo*) dinerth, gwàn, egwan, gwanaidd, gwanllyd, lleag; gwàn a llesg, dirym.

Enervate, *v. a.* (Ll. *enervo*) gwanhau, gwanychu, lleaghau, lleagu, dinerthu, dirymio, dirymu, annerthu, eiddilo, llythu, arlesgu, golesgu; gwneuthur yn wàn a llesg; tori gïau.

Enervation, *s.* (Ll. *enervatio*) gwanhad, gwanychiad, lleaghad, dinerthiad, golesgiad, anlesgiad, annerthiad, eiddilad, egwaniad, dirymiad; gwneuthuriad yn wàn; lleagedd, gwendid, egwander, gwanwch, egwanaeth, annerth, annerthedd, eiddilwch, lleagarwch, dirwander.

Enfamish, *v. a.* (o *famish*) newynu; lladd â newyn.

Enfeeble, *v. a.* (o *feeble*) gwanhau, gwanychu, lleaghau, lleagu, dinerthu, annerthu, golesgu, arlesgu, eiddilo, egwanu, dirymio, dirymu, llythu; gwneuthur yn wàn.

Enfeebled, *p. p.* gwanychedig, gwanedig, &c.; gwàn; egwan, lleag, dihoen, llyth, gwanaidd.

Enfeeblement, *s.* gwanhad, gwanychiad, lleaghad, egwaniad, annerthiad, dinerthiad, arlesgiad, golesgiad, eiddilad, llythiad, dirymiad; gwneuthuriad yn wàn.

Enfeloned, *a.* (o *felon*) ffyrnig, creulawn, dywal, ffroch.

Enfeoff, *v. a.* (Ll. gyfreithiol, *feoffo*), gosod *new* roi mewn meddiant; rhoi goresgyn i; peri meddiannu; gorchymyn i gadwraeth; rhoi mewn *new* dàn ymddiried i; ymddiried i un arall am beth; meddiantroddi.

Enfeoffment, *s.* gosodiad *new* roddiad mewn meddiant; rhoddiad goresgyn; rhoddiad meddiant; meddiant-roddiad; gweithred goresgyn, meddiant-roddeb.

Enfetter, *v. a.* (o *fetter*) llyffetheirio, hualu, cloffrwymo, gefynu, troedogi, burwyo; cadwyno.

Enfever, *v. a.* twymynu; peri twymyn ar.

Enfierce,† *v. a.* (o *fierce*) creuloni, ffyrnigo.

Enfilade, *s.* (Ff.) unionres, cydres, rhigwm, rhesawd; cyfyngffordd uniongyrch; llinyn, rhestr.

Enfilade, *v. a.* rhesodi, trywanu, *neu* ysgubo yn llinyn; ysgubo ymaith mewn llinell uniawn; saethu drwy res o ben bwygilydd; trawsgyrhaedd, cydresu; saethu ar hyd cydres.

Enfiled, *a.* (Ff. *enfiler*) trywan.

Enfire,† *v. a.* (o *fire*) tanio, gosod ar dân.

Enforce, *v. a.* (Ff. *enforcir; en* a *force*) grymuso, cadarnhau, cyfnerthu, cryfhau; dirgymhell, argymhell, cymhell, dirio, gorfodi, gorfodogi, gorfod, dychymhell; rhoi grym i; rhoi awdurdod i; gyru, gwthio, gwasgu; gwasgu ar; peri; treisio; annog; argraffu ar; rhoi mewn grym; profi.

Enforce,† *s.* grym, nerth, gallu.

Enforceable, *a.* cymhelladwy, diriadwy, &c.; à ellir ei ddirgymhell.

Enforcedly, *ad.* trwy gymhell, o anfodd, trwy orfodaeth, trwy drais, trwy orfod, o orfod, yn anewyllysgar, yn anfoddlawn; yn erbyn ei ewyllys; heb ddïolch iddo.

Enforcement, *s.* grymusiad, cyfnerthiad, cadarnhad; cymhelliad, diriad, dirgymhelliad, gorfod, gorfodaeth, gorfodiad, dir, cymhell, argymhell, dir a gorfod; angen, angenrhaid; rhoddiad mewn grym.

Enforcer, *s.* grymuswr, cyfnerthydd; diriwr, cymhellwr, dirgymhellydd, gorfodwr, gyrwr.

Enforest, *v. a.* (*en* a *forest*) troi yn goedwig; fforestu, coedwigo.

Enform, *v. a.* (*en* a *form*) ffurfio, llunio, ffurfeiddio.

Enfouldered,† *a.* (Ff. *foudroyer*) cymmysg â mellt.

Enfranchise, *v. a.* (o *franchise*) rhyddfreinio, rhyddhau, breinioli, breinio, breintio, rhyddedu; dinesyddio, dinasyddio; gwneuthur yn ddinesydd; gwneuthur yn gyfranog o ddinasfraint; rhyddhau caethwas; rhoi rhyddid i; rhoi ei ryddid i; gwneuthur yn wr rhydd *neu* freiniol.

Enfranchisement, *s.* rhyddfreiniad, rhyddfreintiad, rhyddhad, gwaredred, breiniad, breiniolad, breintiad; dinesyddiad, dinasyddiad, bwrdeisiad; breinioladd, breinioledd, dinesyddiaeth, arfreinioledd, rhyddediad; rhyddhad o gaethiwed.

Enfranchiser, *s.* rhyddfreiniwr, rhyddhäwr, breiniwr, breintiwr.

Enfroward,† *a.* (o *froward*) gwneuthur yn anynad; afrywiogi.

Enfrozen,† *a.* (o *freeze*) rhewedig, fferedig.

Engage, *v.* (Ff. *engager*) rhwymo, ymrwymo, ammodi; gwneuthur *neu* beri yn rhwymedig; ennill, tynu, denu, llithio; cymmeryd arno; cymmeryd mewn llaw; ymgymmeryd â; addaw, gwystlo, prido, rhoi ei air, ymwystlo, arwystlo, cyngwystlo, mechnïo, ateb; rhoddi yn wystl; rhoddi ar lawr; rhoddi dàn boen *neu* berygl; cydio, ymgydio, ymladd, brwydro, cyhydreg, ymgyrchu; myned

benben; myned ben yn nghad; trin, ymdrin, ymosod, ymdaraw, ymhwrdd, myned yn nghyd, taraw yn nghyd; cymmeryd i fyny; myned â; rhoddi yn llwyr, llwyr roddi; ymroddi; ymgyduno; cytuno â, cyflogi; sicrhau.

To engage one's self—ymrwymo, ymroddi.

He engaged me to do it—rhwymodd fi i'w wneuthur; efe a'm rhwymodd i'w wneuthur.

This will engage me to—pair hyn i mi —.

By these good qualities he engages every heart—trwy y cynneddfau hyn yr ennill efe bob calon.

His good nature engages every body to him—ei natur dda a bair i bawb ei garu; pair ei natur dda i bawb lynu *neu* ymrwymo wrtho; tyn ei natur dda bawb ato.

It was he that engaged me in this unfortunate event—efe oedd yr hwn a'm tynodd i'r anffawd yma.

To engage one in an affair—tynu, denu, ennill, *neu* ddwyn un i ymrwymo mewn gorchwyl *neu* neges.

To engage, } ymrwymo mewn
To engage one's self, } mater *neu* achos; cymmeryd gorchwyl arno; cymmeryd peth mewn llaw; ymdraffullio *neu* ymdrafferthu mewn peth; ymrwystro *neu* ymyryd â rhyw neges; ymgymmeryd â pheth.

To engage in an affair—ymrwymo *neu* ymnidro mewn rhyw orchwyl.

I will engage to do it—ymrwymaf i'w wneuthur.

I will engage that his debts will be paid—mi a roddaf fy ngair y telir ei ddyledion ef; ymwystlaf *neu* ymrwymaf y telir ei ddyledion.

I will engage for him—mi atebaf drosto.

Those that engaged their lives for them—y rhai a ymrwymasant drostynt dàn boen bywyd.

To engage one's honour—addaw ar ei lawgair; gwystlo ei anrhydedd.

His books were often engaged for ale—gwystlwyd *neu* gwystlid ei lyfrau yn fynych am gwrw.

I am engaged—yr wyf yn rhwym; yr wyf dàn rwymau *neu* rwymedigaeth; yr wyf dàn ammod; yr wyf wedi ymrwymo; yr wyf yn brysur, ar waith, mewn gwaith, *neu* wrth orchwyl; yr wyf dra phrysur; yr wyf wrthi; nid oes genyf amser.

Now the whole fleet was entirely engaged—yr oedd pob rhan o'r llynges yn awr yn ei gwaith *neu* yn ei thrabludd.

Who is this that engaged his heart to approach unto me?—pwy yw hwn a lwyr roddodd ei galon i neshau ataf fi (*Ier.* xxx. 21)?

Engaged, *a.* rhwymedig, ymrwymedig, &c.; rhwym; prysur, tra phrysur, dyfal, awyddus, brwdfrydig; tàn rwymau, tàn rwymedigaeth; yn rhwym, yn rhwymedig; gwedi ymrwymo, &c.

Engaged in love—gwedi ei rwydo, ei faglu, ei nidro, *neu* ei ddyrysu mewn cariad; gwedi ymrwydo, ymfaglu, ymnidro, *neu* 'dyrysu mewn cariad; gwedi ei ddàl ?yd cariad.

Engaged column—colofn ymgydunol *neu* ymgydiol; colofn rwym; colofn gyssylltiedig â mur.

Engagedness, *s.* rhwymedigrwydd; prysurdeb, prysurwch, tra phrysurdeb, ystigrwydd, astigrwydd, dyfalwch; brwdfrydedd; bywiogrwydd, bywdeb.

Engagement, *s.* rhwymedigaeth, ymrwymiad, ymrwymad, ymrwym, rhwym, rhwymad, rhwymiad, rhwymeb; ammod, cyfammod; ymwystlad, ymwystl, mechni, mechnïaeth; addewid, gofuned; neges, gorchwyl, cyfranc, gwaith; ymlyniad, ymbleidiad; cydiad, ymgydiad, brwydr, ymladd, ymgyrch, trin, ymladdfa, aer, cad.

To make a solemn engagement—ymrwymo yn ddifrifol; gofuno, gofunedu.

Engager, *s.* rhwymwr, rhwymydd, rhwymiedydd; ymrwymwr, ymrwymydd; mach, meichiai, meichai, mechnïydd; ymwystlwr, ymwystlydd; à rwymo, &c.

Engaging, *a.* deniadol, denol, hudol, hyserch, serchus, hyserchus, ennillgar, dengar, hygar, hawddgar; yn tynu serch; à dyno serch; hyfryd, hyfrydlwys; attynol; yn tynu y serch *neu* sylw; boddhaol; hoffus, tirionfwyn; difyr, digrif.

Engallant,† *v. a.* (o *gallant*) gwneuthur yn serchogddyn.

Engaol,† *v. a.* (o *gaol*) carcharu.

Engarboil,† *v. a.* (o *garboil*) annhrefnu, cynhyrfu, aflonyddu.

Engarland, *v. a.* (o *garland*) gwyrlenu, coronblethu, troblethu; amgylchu â gwyrlen, coronbleth, *neu* ddeilbleth.

Engarrison, *v. a.* amddiffyn â gwarchlu; gosod gwŷr i warchod; cadwarchod, gwarchodluo, gwarchlueddu, gwarchlüyddu, gwarchluedddio; cadarnhau â milwyr.

Engastrimuth,† *s.* (Gr. *en*, *gastêr*, a *muthos*) bol-lefarwr, bol-lafarwr, bolebrydd, bolsiaradwr.

Engender, *v.* (Ff. *engendrer*; o'r Ll. *gener*, *genero*, *geno*) cenedlu, hilio, epilio, esillio, rhialu; ennill plant *neu* epil; peri, cynnyrchu, magu; cydio, rhidio, cyridio, cyflöi; dwyn allan; esgor ar; deillio, tarddu.

Vice engenders shame—gwŷd a bair gywilydd; gwŷd a genedla gywilydd; gwŷd a esgor ar gywilydd; o wŷd y tardd cywilydd.

Engenderer, *s.* cenedlwr, cenedlydd, cenedlor, epiliwr, hiliwr, peridydd, periadur.

Engild, *v. a.* (o *gild*) euro, goreuro; gorchuddio *neu* orthöi âg aur; gloewi, lluganu.

Engine, *s.* (Ff. *engin*, o'r Ll. *ingenium*) peiriant, ermig, peirian; offeryn; moddion: *dim.* peiriennyn.

Fire-engine — tânbeiriant, peiriant tân, ermig tân, tân-ermig.

Steam-engine—agerbeiriant, peiriant ager, peiriant agerdd.

Water engine — dyfr-beiriant, peiriant dwfr, ermig dwr.

Warlike engine—peiriant rhyfel, cadbeiriant, cadofferyn; magnel.

Engines of war—peiriannau rhyfel, offer rhyfel, cadoffer, rhyfel-offer, cadbeiriannau, rhyfel-beiriannau.

Engineer, *s.* (Ff. *ingénieur*) peiriannydd, peiriannwr, ermigydd, ermigwr, peiriannor; blifwr.

Civil engineer—peiriannydd dinesig, peiriannydd dinasaidd.

Engineering, *s.* peiriannaeth, peirianwaith, ermigwaith, peiriannyddiaeth.

Engineman, *s.* (*engine* a *man*) peiriannwr, peiriannor, peiriannydd; gwr y peiriant.

Enginery, *s.* (o *engine*) peiriannaeth, ermigaeth; peiriannau, cadoffer, offer, offer rhyfel, magnelau; blifionaeth, magnelaeth; offerwaith, magnelwaith; dyfeiswaith.

Engird, *v. a.* gwregysu, amgylchu, amgylchynu, cwmpasu, damgylchu, damgylchynu; cenglu.

Engiscope, *s.* (Gr. *eggizô* a *scopeô*) adfwyadyr, mwyadyr adlewyrchol.

Englad, *v. a.* (o *glad*) llawenhau, llawenychu, llawenu, lloni, llonychu, sirioli, peri llawenhau.

Englaimed,† *a.* manflewog; gwydn.

English, *a.* (S. *Englisc*, oddi wrth *Engles*, *Aengles*, neu *Angles*, llwyth o Ellmyn â ymsefydlasant yn Mhrydain, ac â roisant i ran o honi yr enw *Engla-land*, *Engle-land*, *Englelond*, neu *England*) Seisonig, Seisonaidd, Seisnig; Seisonigaidd; Lloegraidd; perthynol i Loegr; perthynol i'r Seison; Anglig, Einglig.

English, } Seisonaeg, Seisoneg,
English language, } Seisnaeg, Seisneg, yr
English tongue, } iaith Seisoneg, yr iaith Seisonaeg, yr iaith Seisonig.

English idiom—Seisonigaeth, Seisnigaeth; hepwedd Seisonig.

Englishman—Sais: *pl.* Seison: *dim.* Seisyn.

English woman—Seisones, Seisnes.

The English Church — Eglwys Lloegr, Eglwys Loegr; yr Eglwys Seisonig.

The English borders—cyffiniau Lloegr.

English Channel—Môr Udd.

The English people—y Seison, pobl Lloegr, gwŷr Lloegr.

English Saxons—Seison Lloegr, Sacsoniaid Lloegr, Sacsoniaid Seisonig, Einglseison.

English-Welsh—Seisonig a Chymreig.

English-like — Seisonigaidd, Seisnigaidd, Seisonaidd; Lloegraidd.

English, *s.* Seisonaeg, Seisoneg, Seisnaeg, Seisneg, yr iaith Seisoneg, yr iaith Seisonaeg, yr iaith Seisonig.

English-Welsh—Seisoneg a Chymraeg.

One that speaks English—Sais.

English, *s. pl.* Seison; gwŷr Lloeg: *sing.* Sais: *dim.* Seisonach.

English, *v. a.* Seisonigo, Seisnigo; Seisoneiddio; cyfieithu i'r Seisonaeg; troi i'r Seisoneg; troi i Seisoneg.

Englishry, *s.* Seisondod, Seisonoldeb, Seisonigrwydd; y cyfiwr o fod yn Sais.

Engloom, *v. a.* (o *gloom*) caddugo, tywyllu, cymylu, gwrmu, godywyllu; gwneuthur yn dywyll.

Englut, *v. a.* (Ff. *engloutir*; Ll. *glutio*) traflyncu, gwancio, bolrythu, cegu, hopranu, rhythu, safneidio, gorlenwi, trallenwi, ymrythu ar, ymddyfolio ar, arddigoni.

Engomphosis, *s.* (Ll. o'r Gr. *en* a *gomphos*) hoelgymmaliad, hoelreddiad, hoelgnawiad.

Engore, *v. a.* (o *gore*) trywanu, gwanu, brathu, cornio.

Engorge, *v.* (Ff. *engorger*) traflyncu, llyncu, cegu, safneidio, rhylyncu, dyslyncu, gwancio, bolrythu, hopranu, ymrythu, rhythu, glythu, glythinebu, ymddyfolio, ymddyfoli, gorlenwi, trallenwi, ymlenwi, ymdorlwytho, sechu, secu, difa, ysu; bwyta yn llyminog, yn awchlym, *neu* yn wancus.

Engorgement, *s.* traflynciad, llynciad, gwanciad, rhylynciad, safneidiad, glythinebiad, glythiad, gorlanwad, ymddyfoliad.

Engoulee, *a.* (Ff. *engouler*) ynsafnedig, ynsafnol; mewn safn; yn myned i safn.

Engraft, *v. a.* (o *graft*) impio, bywullu; planu i mewn; planu yn ddwfn.

Engrail, *v. a.* (Ff. *engrêler*) crynfylchu, ymylfylchu, bylfylchu, crynrygnu, cryniricio; rhygnu, bylchu, danneddu, rhigo; gwneuthur, arddangos, *neu* ddarlunio yn grynfylchog.

Engrailed, *p.p.* crynfylchog, ymylfylchog, bylfylchog, crynrygnog, cryniriciog; rhigiog, rhiciog, rhygnog, danneddog, ymylfwlch.

Engraillment, *s.* crynfwlch, ymylfwlch, bylfwlch, manigrwy, rhigrwy, deintrwy.

Engrain, *v. a.* (o *grain*) tryliwio, tryliwo, dyfnliwio, lliwio yn ddwfn; lliwio yn gri; lliwio yn ddefnydd crai.

Engrapple, *v. a.* (o *grapple*) bachu, dyfachu, crapio, cydfachu, gafaelu, gafaelu yn, ymafaelu yn, craffu, cynghraffu, crymfachu, dâl yn dyn.

Engrasp, *v. a.* (o *grasp*) crafangu, gafaelu; gafaelu yn dyn yn *neu* mewn; dyrneidio, tynwasgu.

Engrave, *v. a.* (Ff. *graver*; Al. *graben*; Is. *graaven*; Gr. *graphô*) cerfio, crifellu, crifio, ysgythru; cynio, trychnaddu, cyndori, naddu; tori lluniau *neu* lythyrenau; argraffu, printio; craffu; †claddu.

Engravement, *s.* cerfwaith, crifwaith, crifellwaith, cerfiadwaith, cerfiadaeth; cerfiad, crifelliad, cerfluniad.

Engraver, *s.* cerfiedydd, cerfiwr, crifiedydd, crifellydd, crifellwr, crifiwr, ysgythrydd, ysgythrwr; cerfluniwr, cerfyllwr; naddwr, naddiedydd.

Engravery, *s.* cerfiadwaith, crifellwaith, crifwaith, cerfiadaeth, cerfiadwaith.

Engraving, *s.* cerfiad, crifelliad, ysgythrad, crifiad, ysgwthr, trychiad, naddiad, ysgythrawd, cyndoriad; cerfiadaeth, crifiadaeth, crifiaeth, ysgythryddiaeth; cerfwaith, cerfiadwaith, crifwaith; llun, darlun, cerflun.

Steel-engraving, } durgerfiadaeth, durEngraving on steel, } grifiadaeth; durgrifiad, durgerfiad; cerfiad ar ddur; durgerflun, cerflun dur, cerflun ar ddur.

Copper-engraving, } coprgerfiadaeth,
Engraving on copper, } efyddgrifiaeth, crifiadaeth ar gopr.

Wood-engraving, } coedgerfiadaeth,
Engraving on wood, } coedgrifiadaeth,
Xylography, } coedgrifiaeth, coedargraffyddiaeth, coedargraffiaeth, coedarluniaeth.

Stone-engraving, } maengerfiadaeth,
Engraving on stone, } maengrifiadaeth,
Lithography, } maengrifiaeth, maenargraffiaeth, maenargraffiad.

Engraving instrument—crifell, cerfyllyr, cŷn cerfio.

Engrieve, *v. a.* (o *grieve*) trallodi, gofidio, gorthrymu, poeni.

Engross, *v. a.* (Ff. *grossir*, *engrossir*; Ysp. *engrosar*) rhagachub, rhagbrynu, rhagfaelu, edwica, llwyr brynu, llwyr feddiannu; achub y blaen; mynu y farchnad i'w ddwylaw ei hun; cymmeryd yn grynswth; rhagbrynu peth er mwyn ei werthu yn ddrutach; mynu y cwbl iddo ei hun; myned á'r cwbl iddo ei hun; cymmeryd y cwbl; brasysgrifenu, brasysgrifo, ysgrifenu mewn bras lythyrenau, ysgrifenu llaw fras; †gwneuthur yn fras, tew, *neu* fawr; †mwyhau.

He engrosses the whole of the conversation to himself—efe a fyn, a achub, *neu* a gymmer yr holl ymddyddan iddo ei hun; ni fyn *neu* ni oddef i neb ond ei hunan ddywedyd gair; y mae yn myned á'r holl siarad ei hunan.

Engrosser, *s.* rhagachubydd, rhagachubwr, rhagbrynwr, edwicwr, achubwr y cwbl; á fyno y farchnad i'w ddwylaw ei hun; brasysgrifenwr, ysgrifenydd bras, brasysgrifydd.

Engróssment, *s.* rhagachubiad, rhagbryniad, edwicaeth, edwicad, edwica, rhagfaeliad; tyniad, dygiad, *neu* achubiad y farchnad iddo ei hun; cymmeriad peth yn ei grynswth; llwyr fyniad; brasysgrifiad.

Enguard, *v. a.* (o *guard*) amddiffyn, amddiffynu, diffynu, diffredu.

Engulf, } *v. a.* (o *gulf*) tafiu i lynclyn, i gaddug-
Ingulf, } lyn, *neu* i agendor; llyncu i agendor, i geudod, *neu* i gadduglyn; sugno i lynclyn; llyncu, trafiyncu, golfi, sybyllu, ceueddu.

Engulfment, } *s.* tafliad i lynclyn *neu* anoddyn;
Ingulfment, } llynciad i lynclyn, i anoddyn, i gadduglyn, *neu* i agendor; sugniad i lynclyn; golfiad; llynciad, trafiynciad.

Enhance, *v.* (Norm. *enhauncer*) codi, cyfodi, derchafu, dyrchafu, dyrchu, cwnu; mwyhau, chwanegu, ychwanegu, anghwanegu; gwneuthur yn fwy; codi, chwanegu, *neu* fwyhau pris; codi y farchnad; gwneuthur *neu* beri yn ddrutach; myned yn fwy; chwyddo, ymgodi; cynnyddu, prifio, nerthu, grymusu.

This will greatly enhance our pleasure—anghwanega hyn ein difyrwch yn fawr; pair hyn ein difyrwch yn fwy o lawer.

Enhancement, *s.* codiad, dyrchafiad, derchafiad, derchiad, cyfodiad, cwnad; mwyhad, chwanegiad, anghwanegiad, ychwanegiad, chwanedigaeth, mwyedigaeth, cynnydd, prifiad; codiad pris. [codwr pris.

Enhancer, *s.* codwr, dyrchafwr, mwyhäwr;

Enharbour, *v. n.* preswylio, trigo, trigiannu, anneddu, cyfanneddu, aros.

Enharden, *v. a.* (o *hard*) caledu; oefnogi.

Enharmonic, *a.* (o *harmony*) goseiniol, goseinraddol; cerddorol.

Enharmonic scale—goseinradd.

Enigma, *s.* (Ll. *ænigma*; Gr. *aigmigma*) dychymyg, dameg, adameg, grymeg, cymyg, tywyllwers, gorchestwawd, gorchest, dyfal; cuddholiad.

Enigmatic, } *a.* dychymygol, damegol, adam-
Enigmatical, } egol, ar ddaneg, mewn dychymyg, cymygol, grymegol, gorchestol; tywyll, mwys, amwys.

Enigmatist, *s.* dychymygwr, dychymygydd, damegwr, adamegwr, grymegwr, cymygwr, lluniwr dychymygion, dyfalwr.

Enigmatize, *v. n.* damegu, adamegu, grymegu, cymygu, dychymygu, tywyllwersu, siared ar ddameg, siared mewn dychymyg.

Enigmatography, } *s.* (Gr. *aigmigma*, *graphô*, a
Enigmatology, } *logos*) damegyddiaeth, grymegyddiaeth, cymygyddiaeth.

Enjail, } *v. a.* carcharu, caethiwo; bwrw yn
Engaol, } ngharchar.

Enjoin, *v. a.* (Ff. *enjoindre*; Ll. *injungo*) gorchymyn, gorchymyn i, erchi, peri, rhoddi gorchymyn; rhoddi ar, tasgu ar; cyfarwyddo; gwahardd, gwarafun.

He was enjoined not to meddle with it—gorchymynwyd iddo nad ymyrai âg ef; cafodd orchymyn nad ymyrai âg ef.

Enjoiner, *s.* gorchymynwr, archwr, perwr.

Enjoinment, *s.* gorchymyn, arch, archiad; cyfarwyddiad; gwaharddeb.

Enjoy, *v. a.* (o *joy*; Ff. *jouir*) mwynhau, meddu, meddiannu, amwesu, ymhyfrydu mewn, ymddigrifo mewn, dyddanu, mwyniannu, atre; perchenogi, ennill, goresgyn; dyfod o hyd i; cael i'w feddiant; cael, caffael; cael mwyniant *neu* fwynder.

To enjoy sweet pleasures — dylyn *neu* ddylyd trachwantau melus; dylyn melus chwantau.

Enjoy pleasure—cymmer dy fyd yn ddifyr.

He enjoys himself—y mae efe yn byw wrth ei fodd; y mae efe yn cymmeryd ei ddifyrwch; mae efe yn cymmeryd ei fyd yn ddifyr; y mae efe yn mwynhau ei hun; y mae yn cymmeryd byd da yn helaethwych.

Enjoyable, *a.* á ellir ei fwynhau.

Enjoyer, *s.* mwynhäwr, meddwr, meddiannwr.

Enjoyment, *s.* mwynhad, mwyniant, mwynder, mwyn; meddiant, perchenogaeth; hyfrydwch, amwes, difyrwch, dyddanwch, digrifwch, llawenydd, dedwyddyd.

Enkindle, *v. a.* (o *kindle*) cynneu, ennyn, ennynu, tanio; fflamio; gosod *neu* roi ar dân; cyffröi, cynhyrfu, annog.

Enlard, *v. a.* (o *lard*) seimio, iro, ireidio, sewio.

Enlarge, *v.* (o *large*) helaethu, eangu, ehelaethu, helaethu ar, eangu ar, lledu, mwyhau; gwneuthur yn fwy, yn lled, yn lletach, yn helaeth, *neu* yn helaethach; ymhelaethu, ymeangu, ymledu; bod yn helaeth; bod yn faith; estyn o led; amlhau, chwanegu, rhythu, cynnyddu, prifio, helaethiannu; gollwng yn rhydd o garchar *neu* gaethiwed; digarcharu, digaethiwo, rhyddhau, digaethu; rhoi mewn rhyddid.

To enlarge itself—ymhelaethu, ymeangu, ymledu, ymrythu.

Enlargement, *s.* helaethiad, eangiad, helaethiant, ehelaethiad; ymhelaethiad, ymeangiad, ymlediad; llediad, llydaniad, mwyhad; helaethder, helaethrwydd, helaethdra, eangder; chwanegiad, prifiad; chwanegiad lled, mesur, *neu* faintioli; rhyddhad, gollyngdod; rhyddhad o gaethiwed; gollyngiad yn rhydd; digaethiad, digarchariad.

Then shall there enlargement and deliverance arise to the Jews—esmwythdra ac ymwared a gyfyd i'r Iuddewon (*Esth.* iv. 14).

Enlarger, *s.* helaethwr, helaethydd, eangwr, eangydd, ehelaethwr.

Enlarging, *s.*=*Enlargement*.

Enlight, *v. a.* (o *light*)=*Enlighten*.

Enlighten, *v. a.* (o *light*; S. *enlihtan*) goleuo, llewyrchu, llewychu, lleuferu, lleueru, goleu-

annu, damlewychu, goleuferu, ffoddi; peri *neu* wneuthur yn oleu; egluro; lloni.

Enlightener, *s.* goleuwr, goleuydd, lleuferwr, lleuferydd, llewychydd, llewyrchwr.

Enlightenment, *s.* goleuawd, goleuant, goleuad, goleuanniad, llewyrchiad, llewychiad, llewychad, llewychiant, lleuerad, lleuferad, lleuferiad, lleuerawd, lleuferawd, egluriad.

Enlink, *v. a.* (o *link*) dolgydio, cydrwyo, cydenu, rhwyo, cydrwymo, cydgadwyno; cydio *neu* gyssylltu dolen yn nolen; cydio torch yn nhorch; rhwyo yn nghyd; cydgyssylltu; cyssylltu yn nghyd; cydio, cyssylltu, cyfuno.

Enlist, *v.* (o *list*) rhestru, cofrestru, cofiyfru, cofresu, rhestriadu; ymrestru, ymresu, ymgofresu, ymgofrestru, ymlyfru, ymrwymo; rhoi ei enw i mewn; myned yn filwr; ymrwymo yn filwr; rhestru yn filwr; rhwymo gwasanaeth; codi gwŷr, cwnu gwŷr, codi milwyr.

Enlisted man—gwr rhif, gwr rhestredig.

Enlisting, *s.* ymrestriad, ymgofrestriad, ymgofresiad, ymlyfriad; rhestriad, cofrestriad, cofresiad, cofiyfriad; ymrwymad; rhwymad; rhwymad yn filwr; mynediad yn filwr.

Enlive,† *v. a.* (o *live*) bywiogi, bywhau.

Enliven, *v. a.* (o *life, live*) adfywio, bywhau, bywiogi, bywiocâu, bywioli, bywio, eidiogi, arialu, eidio, eneidio, eneidioli; rhoi bywyd i *neu* yn; hawntu, pyblu; gwneuthur *neu* beri yn fywiog; rhoi arial *neu* yni yn; lloni, sirioli; brywio, nwyfo.

To enliven one's self—ymadfywio, ymfywioli, ymloni, &c.

Enlivener, *s.* bywiawdwr, bywiogwr, bywiogydd, bywhäwr, bywiocâwr.

Enlumine, *v. a.* (Ll. *lumino*) goleuo, llewyrchu, llewychu, lleueru, lleuferu.

Enmanchee, *p. p.* (Ff. *manché*) llawesog.

Enmarble, *v. a.* (o *marble*) mynori, marmori; gwneuthur mòr galed a mynor; caledu.

En Masse, *ad.* (Ff.) yn grynswth; yn eu crynswth; yn gyfan; yn un corff; yn un twr, pentwr, *neu* gruglwyth; oll gyda'u gilydd.

Enmesh, *v. a.* (o *mesh*) rhwydo, maglu, dyrysu, methlu, bachellu, byddaglu, byddagu.

Enmity, *s.* (Ff. *inimitié*) gelyniaeth, angharad, cas, casineb, dygasedd, casedd, gelynoldeb, gelynolrwydd, gelynusrwydd, gelyndod, gelynusdra, gelynusdod; llid, dig, drygwyllys, dygen. [21].

In enmity—mewn galanasdra (*Num.* xxxv.

Enmossed, *a.* (o *moss*) mysynog, mysyglog, mysoglog, mysynllyd, mysynog.

Enneacontahedral, *a.* (Gr. *ennenèconta* a *hedra*) nawdegochrog, nawdegochrol, nawdegochr; âg iddo 90 wyneb.

Enneagon, *s.* (Gr. *ennea* a *gònia*) nawochr, nawochrog, nawochron, nawor, nawelin, nawongl.

Enneander, *s.* (Gr. *ennea*, naw, ac *anèr*, gwr-yw) nawgwryw, planigyn nawgwryw; planigyn âg iddo naw briger.

Enneandria, *s.* Nawgwryw = enw y nawfed genedl o blanigion, yn ol trefniant Linnæus.

Enneandrian, } *a.* nawgwryw, nawgwrywaidd;
Enneandrous, } perthynol i'r genedl Nawgwryw.

Enneapetalous, *a.* (Gr. *ennea* a *petalon*) nawblodeuddeiliog, nawblodeiliog; âg iddo naw o flodeuddail.

Enneatical, *a.* (Gr. *ennea*) nawfed, nawed, nawfedol, nawedol.

Enneatical day—dydd nawfedol, y nawfed dydd; pob nawfed dydd i glefyd.

Enneatical years—blyneddoedd nawfedol; pob nawfed flwyddyn o oes dyn.

Ennew,† *v. a.* (o *new*) newyddu, adnewyddu.

Ennoble, *v. a.* (o *noble; Ff. ennoblir*) gwneuthur yn bendefig; gwneuthur yn unfreiniog; urddo â phendefigaeth; pendefigo, pendefigoli, dyledogi, uchelraddio, uchelfreinio, uchraddio, uchraddu, uchfreinio, urddasu, boneddu; ardderchogi, godidogi, dyrchafu, derchafu, dyrchu, ardderchafu, enwogi, hynodi; gwneuthur yn urddasol, yn enwog, yn hynod, yn honaid, *neu* yn anrhydeddus; derchafu i anrhydedd; codi i bendefigaeth.

Ennoblement, *s.* gwneuthuriad yn bendefig; uchelraddiad, uchelfreiniad, uchraddiad, uchfreiniad, pendefigoliad, urddasiad, boneddiant, ardderchogiad; dyledogaeth, boneddigaeth, pendefigiant, dyrchafiad, &c.

Ennui, *s.* (Ff.) annwyf, lludded, blinder, trymder, blinedd.

Enodation, *s.* (Ll. *enodatio*) dadglymiad, dadgylymiad, dattodiad cwlwm, dattodiad; rhwyddhad, deongliad, eglurhad.

Enode, *v. a.* (Ll. *enodo*) daglymu, diglymu, dadgylymu, dattod; egluro, rhwyddhau.

Enode, *a.* (Ll. *enodis*) diglwm, digwlwm, anghylymog, anghlymog, anghygnog.

Enomotarch, *s.* (Gr. *enòmotia* ac *archos*) penaeth y Cyflyfebwyr.

Enomoty, *s.* (Gr. *enòmotia*) Cyflyfebas; Cyflyfebiaid = corff o filwyr yn Lacedaemon gynt.

Enorm,† *a=Enormous.*

Enormity, *s.* (Ll. *enormitas*) anfadrwydd, ysgelerder, ysgelerdod, ysgelerdra, ysgeleredd, echryslonedd, echryslonrwydd, esgymunrwydd, ysgymundod; dirfawredd, anferthol-deb, anferthedd, enfawredd, tramawredd, aruthroldeb, aruthredd; dirasrwydd, erchylldod, dirdra, creulonedd, melltigedigrwydd; afreoledd, afreolaeth, aflywodraeth, anllywodraeth, afreol.

An enormity—gweithred ddybryd, cyflafan ddybryd, mawrddrwg.

Enormous, *a.* (Ll. *enormis*) anferth, anferthol; dirfawr, amrosgo, abrwysgl, anwedd, tramawr, difesur, enfawr, tra mesur, tros ben mesur, tu hwnt i fesur, allan o fesur; mawr tu hwnt i fesur; uthr, aruthr, aruthrol; anfad, ysgeler, esgymun, ysgymun, diras, erchyll, echryslawn, dybryd, anfadus, melltigaid, melltigedig, adwythig, diried, echrys, dychrynllyd; afreolus, afreolaidd, annhrefnus, aflywodraethus, anllywodraethus; heb na threfn na rheol; gorthrwm, athrwm.

Enormous wickedness—mawrddrwg, mawr ddrwg, drygioni dirfawr.

Enormously wicked — mawrddrygiog, mawrddrwg, drwg aruthr; drwg tu hwnt i fesur.

Enormousness, *s.* anfertholdeb, anferthwch, anferthedd, dirfawredd, enfawredd, tramawredd, anfadrwydd, anfadusrwydd, ysgelerder, aruthredd, &c.

Enough, *a.* (S. *genog, genoh*; Al. *genug*; Is. *genoeg*) digon; digonol, diwall.

Money enough — digon o arian; arian ddigon.

It is enough—digon yw; y mae yn ddigon; digona.

They did not count it enough—nid digon oedd ganddynt; nid digon ganddynt.

It is not enough that we abstain from doing evil—nid digon yw ymgadw o honom rhag gwneuthur drwg; nid yw ddigonol ymgadw o honom rhag gwneuthur drwg.

Enough, *s.* digon, digonedd, gwala; haflug, amledd, amlder.

I have had enough—mi a gefais ddigon; mi a gefais fy ngwala.

I have enough of it — y mae genyf fi ddigon o hono; mae genyf fi ddigon a digonedd o hono; y mae genyf fi rad Duw o hano.

I have enough to do it withal—mae genyf fodd i'w wneuthur.

To give enough to—rhoi digon, digonedd, gwala, *neu* gyfraid i; rhoi ei ddigon, ei ddigonedd, ei wala, *neu* ei gyfraid i; digoni, diwallu, digonoli; boddloni; llenwi.

Enough is as good as a feast—digon yw digon o ffigys; digon yw digon o fendith ei fam.

Enough, *ad.* digon, yn ddigon, yn ddigonol, yn ddiwall.

It is true enough—mae yn ddigon gwir; mae yn wir ddigon; y mae yn wir ei wala.

This Cæsar knew well enough—gwyddai Caisar hyn yn ddigon da; hyn a wyddai Caisar yn dda ddigon.

Ready enough—digon parod, parod ddigon; eithaf parod.

Ye have dwelt long enough in this mountain—digon i chwi drigo hyd yn hyn yn y mynydd hwn (*Deut.* i. 6).

Enounce, *v. a.* (Ll. *enuncio;* Ff. *énoncer*) traethu, treithu, cyhoeddi, mynegu, adrodd, dadgan.

Enouncement, *s.* traethiad, mynegiad, cyhoeddiad, adroddiad, dadganiad.

Enow, *a.* } **Enow,** *s.* } **Enow,** *ad.* } lluosog o *Enough:* ond anfynych eu harferir.

En Passant, *ad.* (Ff.) ar y ffordd; ar gerdded; ar redeg; ar ei hynt; ar ei daith; ar hynt; wrth fyned heibio; gyda llaw; gyda myned heibio; wrth frysio; wrth brysuro.

Enquicken,† *v. a.* bywhau.

Enquire, } **Inquire,** } *v.* (Ff. *enquerir;* Ll. *inquiro*) gofyn, holi, ceisio, chwilio, ymofyn, ymholi, ymofyn am, ymofyn â, ymoralw, ymorol, ymoroli, ymgeisio, ymgais, ymofynyd, ymorol am; ymgynghori, ymgynghori â.

Let us enquire into the matter—chwiliwn *neu* holwn y peth *neu* y mater; ymofynwn yn nghylch y peth *neu* y mater.

As though ye would enquire something more perfectly concerning him—fel pe byddech ar fedr cael gwybod yn fanylach ei hanes ef (*Act.* xxiii. 15).

Enquiry, *s.* ymofyniad, ymholiad, ymofyn, holiad, chwiliad, ymchwiliad, ymoralw, ymoralwad, ymorol, gofyniad.

Enrace,† *v. a.* (o *race*) planu.

Enrage, *v. a.* (o *rage;* Ff. *enrager*) llidio, cyffroi, cythruddo, cynddeiriogi, ennyn llid, cynneu dig, gyru yn gynddeiriog; annog, cyffroi, *neu* gynhyrfu i ddigofaint; gwylltio, gorddigio, ffyrnigo, gorwytho; peri ymgynddeiriogi, peri gwyniasu, peri ynfydu, peri gwallgofi; cynhyrfu *neu* gyffroi dig.

Enraged, *p. p.* llidiedig, &c.; cynddeiriog, llidiog, llidus, gorddig, gorwyllt; â yrwyd yn ynfyd *neu* yn gynddeiriog; gwedi ei yru yn gynddeiriog *neu* yn ynfyd.

To be enraged—bod yn gynddeiriog, &c.; llidio, gorddigio, digio, brochi, ymgynddeiriogi.

To grow enraged—myned yn gynddeiriog; cynddeiriogi, ymgynddeiriogi, ymffyrnigo.

Enrange,† *v. a.* (o *range*) rhestru, rhesu, rhencio, rhengu, rhengio.

Enrank, *v. a.* (o *rank*) rhestru, rhesu, rhencio, rhengio, rhengu; gosod yn rhestr; gosod yn rhes; byddino.

Enrapt, } **Enraptured,** } *a.* (o *rap*) mewn perlewyg, mewn llon lesmar, mewn perlesmar, mewn hyfrydfas, mewn llawenfas, perlewygol, llesmeiriol; gorlawen.

Enrapture, } **Enravish,** } *v. a.* (o *rapture, ravish*) llesmeirio, perlewygu, perloesi, gorloni, gorlloni, gorlawenu, gorlawenychu, perfasu, hyfrydfasu; tafiu *neu* fwrw i berlewyg; rhoi *neu* beri mewn hyfrydfas; llesmeirio gân ddifyrwch *neu* ddyddanwch; llanw â llesmar.

Enrapt,† *v. a.*=*Enrapture, Enravish.*

Enravishment, *s.* perlewyg, perlesmar, llesmar, llon lesmar, llawenfas, perfas, perlesmair, hyfrydfas, gorlonder, gorlawenydd, perloes, perlewygfa, llesmair, mas, gorawen; llesmar, mas, *neu* lewyg gân lawenydd.

Enregister, *v. a.* (o *register;* Ff. *enregistrer*) coflyfru, cofrestru, cofresu, cofnodi, echresu; ysgrifenu mewn coflyfr *neu* gofrestr.

Enrheum, *v. n.* (Ff. *enrhumer*) gormwytho; bod â'r gormwyth *neu* ddyferwst arno.

Enrich, *v. a.* (o *rich;* Ff. *enrichir*) cyfoethogi; gwneuthur yn gyfoethog; berthogi, brasbau, brwyso; cynnysgaethu â chyfoeth; ffrwythloni, gwrteithio; gwneuthur yn fras *neu* yn ffrwythlawn; berthu; ystorio, haflugo.

Enricher, *s.* cyfoethogwr, cyfoethogydd.

Enrichment, *s.* cyfoethogiad; yngyfoethogiad; berthogiad, berthiad; brashad, gwrteithiad, diwylliad, brwyshad, gwellhad; helaethiad, mwyhad.

Enridge, *v. a.* (o *ridge*) grynio, trumio; gwneuthur yn rynau.

Enring, *v. a.* (o *ring*) modrwyo, cylchynu, amgylchu, amgylchynu, damgylchu; rhwymo, amrwymo.

Enripen, *v. a.* (o *ripen*) addfedu, ffaethu; gwneuthur yn addfed.

Enrive, *v. a.* (o *rive*) hollti, ysgyrioni, delltu, eisgio, holli.

Enrobe, *v. a.* (o *robe*) gwisgo, dilladu; harddwisgo, addurno; harddu *neu* addurno â gwisg; trwsio, trwsiadu, arwisgo, ysgino; gwisgo am.

Enrol, } **Enroll,** } *v. a.* (Ff. *enrôler*) coflyfru, cofrestru, cofresu; ysgrifenu mewn coflyfr *neu* gofrestr; ysgrifo mewn llyfr coffadwriaeth; rhoi mewn llyfr *neu* goflyfr; cofnodi; cofysgrifo; llyfru *neu* lythyru enwau; ysgrifenu i lawr; †cau am.

Enroller, *s.* cofrestrydd, cofrestrwr, coflyfrydd, coflyfrwr, cofnodwr, cofysgrifydd.

Enrolment, *s.* cofrestriad, coflyfriad, cofresiad, llyfriad; ysgrifenad mewn coflyfr; coflyfr,

cofrestr, cofres, cofysgrif, cofysgrifen, llyfr coffadwriaeth.

Enroot, *v. a.* (o *root*) gwreiddio, peri gwreiddio; planu yn ddwfn; sicrhau.

Enround,† *v. a.* (o *round*) amgylchu, amgylchynu, cylchynu, amgau.

Ens, *s.* (Ll.) en, endid, bod, hanfod, bodolaeth, bodoliaeth; sylwedd bywiol; rhinwedd.

Ensafe,† *v. a.* diogelu.

Ensample, *s.* (o *sample*, neu *example*; Ll. *exemplum*) anghraifft, enghraifft, cynllun, cynnrych, rhagddull, cynddull, cynffurf, cynneilwad, dangoseb, dangosen, rhagffurf, cynddelw, rhagddarlun, engraff, egluryn, sampl, esampl; prawf, dangosiad.

Being ensamples to the flock—gàn fod yn esamplau i'r praidd (1 *Pedr* v. 3).

Ensample, *v. a.* rhoddi, dangos, *neu* osod anghraifft; rhoddi cynllun; anghreifftioli, egluro, profi.

Ensanguine, *v. a.* (o *sanguine*; Ll. *sanguis*) gwaedlydio, gwaedlydu, gwaedreiddio, gwaedruddo; gwneuthur yn waedlyd; halogi â gwaed; trybaeddu *neu* drochi mewn gwaed; ysbrychu â gwaed.

Ensanguined field—maes gwaedlyd, maes gwaedlydiog.

Ensate, *a.* (Ll. *ensis*) cleddyfaidd, cleddaidd; ar lun cleddyf.

Enschedule, *v. a.* (o *schedule*) atlenu, attodlenu; gosod mewn atlen; rhoddi ar attodlen.

Ensconce, *v. a.* (o *sconce*) cysgodi, gwasgodi, diogelu, amddiffyn; amgloddio.

Enseal, *v. a.* (o *seal*) inselio, selio, inseilio, golöi, cwyrfathu; rhoi *neu* osod sel ar.

Ensealing, *s.* inseliad, seliad, inseiliad.

Enseam, *v. a.* (o *seam*) gwrymio; gwnio yn nghyd, cydwnio, gwrym-wnio.

Enseamed,† *a.* (o *seam*) seimiog, seimlyd.

Ensear, *v. a.* (o *sear*) creithlosgi, serio, ysoli, llosgi.

Ensearch,† *v. a.* (o *search*) chwilio, ymchwilio am, chwilio am, ymofyn am.

Ensemble, *s.* (Ff.) cydoll, cyfoll, oll, cwbl; gyda'u gilydd, yn nghyd.

Enshield, *v. a.* (o *shield*) tarianu, cadellu; gorthöi, toi, *neu* wisgo â tharian; rhoi tarian am; amddiffyn, diffynu, noddi; amddiffynu megys â tharian; gorchuddio, gorthöi.

Enshrine, *v. a.* (o *shrine*) creirio, creirgadw; rhoddi i gadw *neu* yn nghadw mewn creirgell; rhoi yn nghadw *neu* i gadw mewn cysegrfa; creirgellu, creirdyo, tlysgellu, ysgrino, coffri.

Enshrouded, *a.* (o *shroud*) amwisgedig, amdöedig, amdoawg, gorchuddiedig.

Ensiferous, *a.* (Ll. *ensis* a *fero*) cleddyfog, cleddyfddwyn, cleddog, cleddeuddwyn; yn dwyn cleddyf.

Ensiform, *a.* (Ll. *ensis* a *forma*) cleddyfaidd, cleddyfiun, cleddyfwedd, cleddaidd, cleddyfain; ar lun cleddyf; ar ddull cledd.

Ensign, *s.* (Ff. *enseigne*; Ll. *insigne*, *insignia*) baner, baniar, lluman, penwn, penon, pensel, eiddoed; arwydd, nod; banerwr, llumanwr, banierwr, banierydd, banerydd, dygiawdwr y lluman.

Bearing an ensign — banerog, banierog, llumanog.

Ensign-bearer, *s.* banerwr, llumanwr, llumanydd, banierydd, banerydd, banierwr, dygiawdwr y lluman, dygiawdr y faner.

Ensigncy, *s.* banieraeth, baneraeth, llumanaeth, penseliaeth, baneryddiaeth; swydd *neu* urddas banerwr.

Ensigned, *p. p.* banerog, banierog, llumanog.

Enskied,† *a.* (o *sky*) gwybrenedig; gwedi ei osod yn y nef; anfarwoledig.

Enslave, *v. a.* (o *slave*) caethiwo, caethu; dwyn yn gaeth; dwyn i gaethiwed; gwneuthur yn gaeth; gwneuthur yn gaethwas; argaethu; difreinio.

Enslavedness, *s.* caethiwed, caethiwusrwydd, caethedigrwydd, caethiwedigrwydd, caethiwad; caethfyd, caethder, caethnawd, caethrawd.

Enslavement, *s.* caethiwed, caethiwad, caethiad, caethiant, caethder, caethfyd, caethrawd, caethnawd, caethwasaeth, caethwasanaeth, caledwaith, caledfyd, ceithialedd; dygiad yn gaeth, argaethiad.

Enslaver, *s.* caethiwydd.

Ensnare, *v. a.* (o *snare*) maglu, rhwydo, byddaglu, byddagu, bachellu, bagellu, carfaglu, telmu.

Ensnarer, *s.* maglwr, rhwydwr, byddaglwr, bachellwr, bagellydd.

Ensnaring, *p.p.* yn maglu, &c.; bachellgar, dichellgar, rhwydol, bachellus; dengar.

Ensnarl, *v. a.* (o *snarl*) dyrysu, maglu, rhwydo, methlu, nidro.

Ensober, *v. a.* (o *sober*) sobri, sobreiddio, dadfeddwi; peri yn sobr, yn bwyllog, *neu* yn ddifrif.

Ensphere, } *v. a.* (o *sphere*) cronellu, cronenu,
Insphere, } clobenu, clobynu, pellenu; gosod mewn cronen; gwneuthur yn gronen.

Enstamp, *v. a.* (o *stamp*) arfathu, argraffu, argrallu ar, argraffu yn ddwfn, printio yn ddwfn, gwneuthur ol dwfn.

God enstamped his image on man—argraffodd Duw ei ddelw ar ddyn.

Enstyle, *v. a.* (o *style*) enwi, cyfenwi, arenwi, gorenwi, galw.

Ensue, *v.* (Ff. *ensuivre*; Norm. *ensuer*; Ll. *sequor*) canlyn, dylyn, dylyd, arganlyn, oliannu, dyfod ar ol, dygwydd wedi.

Let him seek peace, and ensue it—ymgeisied â heddwch, a dylyned ef (1 *Pedr* iii. 11).

Ensuing, *p.* yn canlyn, yn dylyn, &c.; canlynol, dylynol, nesaf, ar ol, i ddyfod, nesaf ar ol, nesaf i ddyfod, rhagwyneb.

The ensuing year—y flwyddyn nesaf; y flwyddyn ganlynol.

Ensurable, *a.* (o *insure*) diogeladwy.

Ensurance, *s.* (o *ensure*) diogeliad, digolleddiad, yswiriant, diogelwch, diogeliant, digolliant.

Ensure, *v.* (*in* a *sure*; Ff. *assurer*) diogelu, digolledu, yswirio, digolliannu, dilysu.

Ensurer, *s.* (o *ensure*) digolledwr, digolleddydd, digolliannwr, ymrwymwr am ddigolliant.

Ensweep, *v. a.* (o *sweep*) ysgubo, hwysgo, dysguho.

Entablature, } *s.* (Ff. *entablement*; Ysp. *en-*
Entablement, } *tablamento*) argoplech, pentablech, tabwaith; gorysgwydd; topaddurn.

Entacle,† *v. a.* (o *tacle*) taclu.

Entail, *s.* (Ff. *entailler*) rhwymddisgyniad; tattrefrwym, hawlrwym, etifeddrwym, tifeddrwym, rhwym, tudrwym; anaralledd, anaralliad; rhwymdir, tir hawlrwym= rhwymiad wrth hiliogaeth yn anattaladwy, yn anwerthadwy, *neu* yn anaralladwy.

Entail, *v. a.* hawlrwymo, tattrefrwymo, tifeddrwymo, tudrwymo; anarallu; sefydlu yn anarallwy *neu* yn anwerthadwy; rhwymo wrth yr etifedd; rhwymo wrth ryw un *neu* rai neilltuol; gadael etifeddiaeth, etifeddu; rhwymo=rhwymo tir wrth had un byth, fel nas gellir na'i werthu na'i roddi i ereill oddi wrth yr iawn etifeddion; sefydlu treftadaeth yn y cyfryw fodd ag nas geill yr un o'r rhai a'i meddiannant rhag llaw mo'i rhoi i'r neb y myno.

Entail, } *s.* (It. *intaglio*) tlysgerfiad, tlysgerf-
Entaile, } waith; y rhanau mwyaf cynnil a llafurfawr o gerfwaith.

Entail, † *v. a*, cerfio, trychu, tlysgerfio.

Entailment, *s.* (o *entail*) hawlrwymiad, tattrefrwymiad, tudrwymiad, anaralliad; rhwymiad etifeddiaeth yn anaralladwy wrth ddyn a'i etifeddion; rhwymddisgyniad.

Entame, *v. a.* (o *tame*) dofi, gwarhau, gwareiddio; darostwng.

Entangle, *v. a.* (o *tangle*) dyrysu, maglu, nidro, methlu, dyrysblethu, rhwydo, carfaglu, rhysu, penblethu; dàl mewn magl; rhwystro, cynghafu, afrwyddo, annhrefnu.

To entangle one's self—ymddyrysu, ymrwystro, ymnidro, &c.

Tending to entangle—dyrysol, dyrysgar, nidrol.

Entangled, *a.* dyrys, rhwystrus, afrwydd, cynghafus, cynghafog, cynghawog, nidrog, penbleth, cinyglog, astrus, clymedig, dyrysedig, &c.

Entangled hair—gwallt dyrysedig, nidrog, *neu* ginyglog.

Entanglement, *s.* dyryswch, dyrysrwydd, dyrysni, dyrysi, dyrysedd, nidr, nidri, nidredd, nidrogrwydd, rhwystr, ymrwystr, ymbleth, ednid, methledd, astrusi, anhawsder, penbleth, cynghafusrwydd, cynghafogrwydd, cynghaw, annhrefn, didri; dyrysiad, maglad, nidrad, methledd, cymhlygiad, ymfagliad, ymddyrysiad, ymrwystrad.

Entangler, *s.* dyryswr, dyrysydd, nidrwr, maglwr, &c.

Entasis, *s.* (Gr.) cyrfleiad; canolchwydd.

Entasia, } *s.* (Gr. *entasis*) rhwymwyneg, gwr-
Entasis, } wst rwymol.

Entastic, *a.* rhwymwynegol; perthynol i wrwst dynrwymol.

Entassment, *s.* (Ff.) pentwr, twr, crug, cruglwyth, cyttwr, carnedd.

Entelechy, *s.* (Gr. *entelecheia*) gwirfod, gwirfodaeth, dirfodaeth, dirhanfod, gwirhanfod.

Entelminthia, *s. pl.* (Gr. *entos* a *helmins*)= *Entozoa.*

Entender, *v. a.* (o *tender*) ymddwyn yn dyner at; bod yn dyner *neu* dirion wrth.

Enter, *v.* (Ff. *entre*; o'r Ll. *inter, intra*) myned i mewn; dyfod i mewn; myned i; myned i mewn i; treiddio; dechreu, cynnechreu; dechreu ar; myned ar; llyfru, ymlyfru; aelodi, ymaelodi; myned yn aelod i *neu* o; cael ei dderbyn; cofrestru, cofresu, rhestru; gosod i lawr, dodi i lawr; ffurfio rhan o.

To enter into—myned i; myned i mewn i; myned i fewn i; myned i mewn.

To enter on *or* upon—cymmeryd mewn *neu* yn llaw; myned yn nghylch; myned yn nghyd â; dechreu, cychwyn; dechreu ar; ymgymmeryd â.

To enter in a book—llyfru, cofiyfru; ysgrifenu, nodi, *neu* roi mewn llyfr; gosod *neu* ddodi i lawr mewn llyfr; dodi *neu* osod mewn llyfr; ysgrifenu, dodi, *neu* nodi yn ei lyfr.

To enter in by violence—rhuthro, ymwthio, *neu* dori i mewn.

To enter in by stealth—ymlusgo, llithro, *neu* ymlithro i mewn yn lladradaidd; dyfod i mewn yn lladradaidd.

To enter an action against one—rhoi cwyn yn erbyn un; cwyno yn erbyn un; cychwyn *neu* gyffröi hawl yn erbyn un; cychwyn cynghaws yn erbyn dyn; rhoi cyfraith ar un.

To enter into the merits of a cause—chwilio gwreiddyn y mater; manwl holi peth; dwfn chwilio peth; chwilio peth i'r gwaelod; mynu gweled gwaelod, sail, *neu* eithaf peth; chwalu mater yn drwyadl.

To enter into bond for appearance—ymrwymo *neu* ymwystlo ar ymddangos; ymrwymo *neu* ymwystlo ar ateb; ymwystlo *neu* ymrwymo ar ddyfod ger bron; ymrwymo drwy fachygrif ar ateb; ymrwymo *neu* ymwystlo ar ddyod ger bron yr ynad ar y dydd penod.

To enter one's self in a person's service—myned i wasanaeth un; myned yn was *neu* weinidog i un; ymgyflogi i un; mynedat un ar ei gyflog *neu* wasanaeth.

To enter a young beginner—egwyddori; dechreu un mewn peth; rhoi yr addysg cyntaf i un; sylfaenu un mewn celfyddyd.

To enter into a league — cynghreirio, ymgynghreirio; gwneuthur cynghrair; myned i gynghrair.

To enter into articles, } ammodi, cyfam-
To enter into covenant, } modi, tynu cytundeb; myned mewn cyfammod; myned dàn gyfammod; ymgyfammodi; gwneuthur ammod *neu* gyfammod; cytuno ar ammodau.

To enter into conference—cynnadla, cynnadlu, myned mewn cynnadl.

To enter into contention — ymgynhenu, cynhenu; myned i mewn i gynhen; myned i gynhen.

To enter into conversation—dechreu ymddyddan; myned mewn ymddyddan.

They entered into conversation—hi a aeth yn ymddyddan rhyngddynt.

To enter into a treaty for peace—cylafareddu am heddwch; myned mewn cylafaredd am heddwch; cynnal cylafaredd am heddwch.

To enter into friendship with one—ymrwymo *neu* fyned mewn cyfeillach â'g un; ymgyfeillio *neu* ymgyfeillachu â'g un; myned i gyfeillach â'g un.

To enter into judgment—myned i farn.

Enter not into judgment—na ddos i farn.

To enter into orders—cymmeryd *neu* dderbyn urddau; myned dàn *neu* mewn urddau; cymmeryd urddau arno.

To enter a caveat — gwahardd; bwrw rhwystr *neu* anach; gosod rhwystr *neu* anach; rhoddi anach, gwahardd, gwaharddeb, *neu* rwystr; rhoi lluddeb *neu* anacheb; gosod, rhoddi, dodi, *neu* fwrw nam; rhoi rhybudd gochel.

To enter upon a business—ymosod *neu* ddechreu ar waith; ymosod *neu* ddechreu ar ei waith; myned i'w neges; dechreu ei orchwyl; cychwyn ei *neu* i'w orchwyl; dechreu gorchwyl; dechreu galwedigaeth.

To enter on *or* upon an estate—cymmeryd *neu* gael goresgyn; derbyn ei etifeddiaeth *neu* dreftadaeth; myned i mewn i'w etifeddiaeth *neu* dreftadaeth; cymmeryd meddiant o'i etifeddiaeth.

To enter upon an office—myned i swydd; myned i mewn i swydd; dechreu ei swydd; dechreu swydd; cymmeryd swydd arno.

To enter upon a journey — cychwyn i daith; codi i daith; dechreu taith; cychwyn taith; cychwyn.

To enter college—myned i goleg; myned i'r coleg; dechreu *neu* gynnechreu mewn coleg; derbyn i goleg; derbyn i mewn i goleg; cymmeryd i mewn i goleg; cymmeryd, derbyn, *neu* gofrestru enw mewn coleg; rhoi ei enw ar lyfrau y coleg; rhoddi ei enw yn llyfrau y coleg; ymaelodi, ymgofrestru, *neu* ymlyfru mewn coleg; myned yn aelod o goleg.

He entered St. David's College—aeth i Goleg Dewi Sant; cynnechreuodd yn Ngholeg St. Dewi; ymaelododd yn Nghlasgor Dewi Sant, &c.

He was entered at Jesus College—derbyniwyd ef i Goleg Iesu; cafodd ei dderbyn i Glasgor Iesu; aeth i Goleg Iesu; anfonwyd ef i Goleg Iesu; cofrestrwyd ef yn Ngholeg Iesu.

To enter one's self—rhoi ei enw i mewn; rhoi ei enw yn *neu* ar y llyfrau; ymgofrestru, ymrestru, ymlyfru, ymgofiyfru; ymaelodi; ymrwymo; myned i; myned yn.

To enter one's self a soldier—myned yn filwr; ymrestru yn filwr; ymrwymo yn filwr; rhoi ei enw yn mysg y milwyr; ymrwymo; rhoi ei enw i mewn.

Entered at Stationers' Hall—cofrestrwyd yn Neuadd y Safwerthwyr; cofiyfredig yn Neuadd y Safwerthyddion; breiniedig drwy *neu* yn y Safwerthlys; llyfredig yn y Safwerthlys.

To enter the lists—myned i'r ymdrechfa; ymgystadlu; tynu y dorch.

Into a malicious soul wisdom will not enter—nid â doethineb i enaid drygionus.

I will enter into the battle—mi a af i'r rhyfel.

Enter into his gates with thanksgiving—ewch i mewn i'w byrth ef â diolch.

Enterclose, *s.* (*enter* a *close*) rhyngfynedfa, rhyngffor; tramwyfa rhwng dwy ystafell.

Enterdeal,† *s.* (*enter* a *deal*) cydfasnach, cyttrafod.

Entering, *s.* mynediad, mynedfa, dyfodiad, dyfodfa; mynediad, dyfodiad, *neu* ddyfodfa i mewn; cynted, cynteddfa, cynhor, cynnor.

From the entering of Hamath—o ddyfodfa Hamath; o'r lle yr eir i mewn i Hamath; o'r ffordd yr ewch *neu* yr eir i Hamath; o'r ffordd y deuir i Hamath.

To the entering of Egypt—hyd y mynediad i'r Aifft.

Enteritis, *s.* (Gr. *enteron*) fflameg y coluddion, ennynfa yr ymysgaroedd, tandde yr ymysgaroedd.

Enterlace, *v. a.* (*inter* a *lace*) cydblethu, cymhlethu, cydweu, cyfresu, cyfrestru, rhyngsideru, cymhlitho, cydgymmysgu, gosod; rhwygo, rhwyllo.

Enterocele, *s.* (Gr. *enteron* a *cêlê*) coluddfreg, torgoludd.

Enterography, *s.* (Gr. *enteron* a *graphô*) perfeddionaeth, dysgrifiad o'r perfedd, darluniad o'r coluddion.

Enterolith, *s.* (Gr. *enteron* a *lithos*) coluddfaen.

Enterology, *s.* (Gr. *enteron* a *logos*) coluddiaeth, coluddeg; traethawd ar ranau tufewnol y corff.

Enteromphalos, *s.* (Gr. *enteron* ac *omphalos*) bogeilfreg, bogelfreg, bogeldor, torfogel.

Enterparlance, *s.* (*Ff. entre* a *parler*) cyunadledd, cynnadl, cylafaredd, cyflafaredd, cydlafaredd, cydsiarad, ymgom, ymddyddan, cymddyddan, cydymddyddan, parliad.

Enterplead, *v. n.* (*inter* a *plead*) rhyngddadleu, rhyngddadlu, rhyngymddadleu, rhyngbleidio.

Enterprise, } *s.* (*Ff.* o *entreprendre*) antur, an-
Enterprize, } turiaeth, llyfas, llafas, llefas, arlyfas, arlefas, arfaidd; cais, ymgais, cynnyg, ymgynnyg, argais, dargais, dargynnyg, prawf, baidd, dewisgamp; cychwyn; bwriad, amcan, cyrch, gosod; gwaith, gweithred, *neu* orchwyl à gymmero un arno; gwaith, gweithred, *neu* orchwyl à gymmerir mewn llaw; arlefasiad, arlyfasiad, ymorchest.

A hardy enterprise—arfaidd.

Let reason go before every enterprise—cyn dechreu pob gwaith bydded rheswm (*Eccles.* xxxvii. 16).

His enterprises were hindered — ei orchwyl ef a rwystred (1 *Mac.* ix. 55).

Having gotten opportunity to further his foolish enterprise—pan gafodd efe amser cyfaddas i'w ynfydrwydd (2 *Mac.* xiv. 5).

So that their hands cannot perform their enterprise—fel na allo eu dwylaw ddwyn dim i ben (*Iob* v. 12).

Missionary enterprises—anturion cenadol, anturiaethau cenadol.

Enterprise, *v. a.* anturio, llyfasu, llafasu, llefasu, arfeiddio, arlefasu, arlyfasu, beiddio; cymmeryd mewn llaw; cymmeryd arno; myned yn nghylch gwneuthur rhywbeth gorchestol; llafurio, ymegnïo, ymorchestu; profi, amcanu, cychwyn, dechreu; ymgeisio â gweithiau; dechreu a cheisio cyflawnu; gwneuthur *neu* roi cynnyg ar; rhoddi cais ar.

Enterpriser, *s.* anturiwr, anturydd, llyfaswr, llyfasydd, arfeiddiwr, arlyfaswr, ceisidydd; ymyrydd âg anhawsdra; dyn anturus, anturiol, anturfawr, anturgar, arfeiddiol, *neu* hyfaidd.

Enterprising, *a.* anturus, anturiol, anturiog, llyfasol, llefasol, llafasol, arlyfasol, llyfesig, llyfasus, llafasus, anturfawr, anturgar, arfeiddiol, hyfaidd; penderfynol, eofn, dewr, glew, dewrwych.

Entersole, *s.* (*Ff. entresol*) rhynglawr, rhynglofft.

Entertain, *v. a.* (*Ff. entretenir*) croesawu, croesaw, groesawu, gresaw, arfolli, arfoll, darfolli, gwestu, gwesta, gwest, llettya; derbyn

yn groesawus, yn groesawgar, *neu* yn llettygar; llettya; derbyn i'w dy; bwyda a dïodi; porthi; rhoi ymborth i; rhoi lluniaeth a chynnaliaeth i; gosymmeithio, gosymdeithio; cynnal, dygynnal, cadw, dàl, derbyn, maethu, diwallu, arlwyo; difyru, dyddanu, digrifo, digrifhau, lloni, llonychu, lloddi, lloddiannu, dadebru, boddio; rhoi lle i; coleddu, coledd, mynwesu, achlesu, amwesu, anwesu, cynnwys, llettyu.

Be not forgetful to entertain strangers—nac anghofiwch lettygarwch.

Do not entertain so unfavourable an opinion of me—na lettŷwch dyb mòr galed am danaf; na chynnwyswch dyb mòr galed am danaf; na thybiwch *neu* na feddyliwch mòr annhyner am danaf; na choleddwch *neu* na fonweswch dyb mòr anhynaws am danaf.

Do not entertain such wicked thoughts—na roddwch le i feddyliau mòr ddrwg.

I entertain hopes still — mae genyf fi obaith fyth; yr wyf fyth yn gobeithio; yr wyf fyth mewn gobaith.

Thou shalt entertain, and feast, and have no thanks—ti a lettyi ac a ddïodi rai annïolchgar (*Eccles.* xxix. 25).

Entertain,† *s.*=*Entertainment.*

Entertainer, *s.* croesawydd, gresawydd, arfollwr, arfollydd, darfollwr, llettŷwr, (*f.* llettywraig); porthwr, arlwywr; gwneuthurwr, gwneuthurydd, cynnaliwr, cynneilydd, *neu* feistr gwledd; gwleddwr, gwestwr; difyrydd, difyrwr, dyddanwr, digrifydd.

Which of these is the entertainer?—pa un o'r rhai hyn yw meistr y wledd? pa un o'r rhai hyn ydyw y gwahoddwr *neu* y gwahoddydd? pa un y gwestwr, a pha un y gwestai?

Entertaining, *a.* difyr, difyrus, dyddan, dyddanus, dyddanol, difyrol, difyrgar, difyredigol, digrifol, dyddangar, dyddanaidd, digrifhaol, boddiol, lloddus, lloddiannol; teuluaidd.

Entertaining knowledge — gwybodaeth ddifyr, gwybodaeth ddyddan.

Entertainment, *s.* croesaw, croesawiad, gresaw, gresawiad, croesawgarwch, arfolliad, arfoll, arfolliaeth, arfolledigaeth, darfolliant, darfolliad, darfoll, darfolledigaeth, derbyniad croesawus, derbyniad, llettyad, lletty, gwestfa, ysbyd, ysbydiad, ysbydaeth; gwledd, gwest, ciniaw, prain, cyfeddach, banfaeth, cywledd, gwestfa, allwest, cyfedd, arlwy, lluniaeth, ymborth; llettyaeth, llettŷwriaeth; difyrwch, dyddanwch, digrifwch, difyrwaith, lloddiant, llawdd; gochwareu, croesaren, coegchware, difyrwawd, gogymwawd, chware.

He gave me entertainment—efe a'm derbyniodd; derbyniodd fi i'w dy; efe a'm llettyodd; rhoddes i mi letty; efe a'm croesawodd.

What kind of entertainment did you meet with there?—pa fath ar letty, ar westfa, *neu* ar llettŷwriaeth a gawsoch yno?

A house *or* place of entertainment—lletty cyffredin, gwestty, gwestfa, gwestle, lletty, gwest, ostl, ostri, llettyfa, tafarndy.

A spare, scanty, *or* slender entertainment—adwledd.

To keep an entertainment—cynnal cyfeddach.

Entertissued, *a.* (Ff. *entre* a *tissu*) cydweuedig, cymhlethedig, cydblethedig, cymhleth, cyfrestredig, cydweog, masgol, masgog; cymhlith; amryliw.

Entheal, *a.* (Gr. *entheos*) dwyfysbrydol, dwyfysbrydoledig; gwedi ei ddwyfol ysbrydoli; cynhyrfedig gàn ysbryd Duw; à roddwyd gàn ysbrydoliaeth Duw.

Entheastic, *a.* (Gr. *entheos*) dwyfrymus, dwyfnerthol, dwyfuerthog, dwyfegniol; à chanddo rym Duw; à chanddo egni dwyfol.

Entheastically, *a.* yn ddwyfrymus, &c.; yn ol grym, gallu, *neu* egni dwyfol.

Entheat,† *a.* (Gr. *entheos*) penboeth, brwdfrydig, gorwyllt.

Enthral, } *v. a.* (*en* neu *in*, a *thrall*) caethiwo,
Enthrall, } caethu; gorthrymu; llyffetheirio; dwyn i gaethiwed; dwyn yn gaeth; gwneuthur yn gaeth.

Enthralment, } *s.* caethiwed; caethiwad, caeth-
Enthrallment, } iad; dygiad i gaethiwed; dygiad yn gaeth; llyffetheiriad, caethfyd, blinfyd, caethnawd, caethrawd.

Enthrill, *v.* (*o thrill*) treiddio, trywanu; menu, menu ar; treiddio trwy.

Enthrone, *v. a.* (*o throne*) gorseddu, gorseddogi; rhoi *neu* osod ar orsedd; rhoi *neu* osod i eistedd ar orseddfainc; penseddu, gorfeincio; uchafu.

Enthronement, *s.* gorseddiad, gorseddiant.

Enthronize,† *v. a.*=*Enthrone.*

Enthunder, *v. a.* (*o thunder*) taranu; gwneuthur twrf mawr fel taran.

Enthusiasm, *s.* (Gr. *enthousiasmos*) penboethni, penboethder, brwdfrydedd, brwdfrydigrwydd, penfrydedd, peniasedd, gorhewyd, gorhewydedd, hewydaeth, gwynfydiaeth; gwres *neu* frydaniaeth yr ymenydd; penboethni, syfrdandod, penwendid, gorphwyll, gwallgofrwydd, lledfryd, lledfrydedd, ynfydrwydd, *neu* wylltineb crefyddol; hewyd, gwŷn, aidd, gwresogfryd, brydiasedd, poethfryd, mawrserch, llerthrwydd, llerth; brydaniaeth darfelydd; gorawen, gorwylltineb; gau ysbrydoliaeth; traha *neu* ryfyg ysbrydol; tyb *neu* goel o fod un dàn ddigyfrwng dywysiad Ysbryd Duw; awenyddiaeth, awen; gwres, gorawydd.

Enthusiast, *s.* (Gr. *enthousiastês*) penboethwr, penboethiad, brwdfrydwr, gorhewydwr, gorhewydydd, gwynfydwr, penboethur, peniasog, peniaswr; crefyddwr penboeth, un ynfydgrefyddol, crefyddwr penfrwd, breuddwydiwr crefyddol; gorawenydd, awenydd, darfelyddwr; iwin, llerthwr.

Enthusiastic, } *a.* penboeth, brwdfrydig,
Enthusiastical, } brwdfrydus, gorwyllt, gorhewydus, gorhewydol, gorhewydig, penfrwd, peniasog, gwynfydig, gwresog, brwd, tanbaid, gwresoglym, angerddol, terwyn, tanllyd; gorawenus, awenddrud, awenfawr, awenyddfawr, awenboeth, awenyddol; dyrchafedig; ynfyd-grefyddol; iwin, llerth, ansobr; llawn penboethni, &c.

Enthymematical, *a.* (Gr. *enthumêma*) deufreichebus; perthynol i reswm deufraich; yn cynnwys dwyfreicheb.

Enthymeme, *s.* (Gr. *enthumêma*) dwyfreicheb, deufreicheb, cyfreswm deufraich; cyfreswm wedi ei gwtogi o un o'i osodion.

Entice, *v. a.* (Ysp. *atizar*; Ff. *attiser*) hudo, denu, llithio, arlithio; tynu drwy deg; dar-

ddenu, llithiannu, llithiogi, llathludo; annog, cymhell; twyllo; swyno.

Enticement, *s.* hudoliaeth, hudiad, deniad, llithiad, hudiant, llithiant, llithiawd, hudedd, llith, hud, llithiaeth, arlith, llathlud, llathludiad, hudoliad; annogaeth, annog.

Enticer, *s.* hudwr, hudydd, llithiwr, denwr, hudolydd, llathludwr.

Enticing, *a.* denol, hudol, llithiol, deniadol, llithiog, llithiannol, hudoliaethus, hudoliaethol, hudog, hudolaidd, denog, denedigol, arlithiol.

Enticing words—geiriau denu; ymadrodd hygoel; geiriau denol, &c.

Enticingly, *ad.* yn ddenol, yn ddeniadol, &c.

Entire, *a.* (Ff. *entier;* Ll. *integer*) cyfan, cyfa, cwbl, cyflawn, hollol, cyfoll, llwyr, cyfiwyr, trylwyr, allwyr, cyfangwbl, cyfrdo, cyfrgwbl, digoll, didwn, didor, anmwlch, difwlch, cydol, cyfanol, cyfaol, hollus, oll; llawn; cywir, trwyadl, clau; sicr, dilys; pur, digymmysg, anllygredig; perffaith; digangau; diranedig. [cyfan.

Entire stem — paladr digangau; paladr

Entire leaf — dalen difwlch, deilen anmwlch; dalen ddiranedig; dalen gyfan.

Entirely, *ad.* yn gyfan, &c; achlân, i gyd, i gyd oll, yn llwyrgwbl; heb adaw un; heb adaw gronyn; oll a chwbl; oll; yn lân.

To love entirely—trahoffi, gorhoffi; caru o lwyr ewyllys calon; caru o lwyr wyllys ei galon; caru yn hollol, &c.; cyfan garu.

Entireness, *s.* cyfander, cyfanrwydd, cyfandra, cwbledd, cyflawnder, llwyrdeb, llwyrder, trylwyrder, allwyrdeb, allwyrder, cyfiwyrder, cyflawnrwydd, ollid, ollder, digollrwydd, perffeithrwydd; purdeb, cleudeb, cleuder, cywirdeb, uniondeb, gonestrwydd; anllygrediqaeth; y cyfan, y cyfanswm.

Entirety, *s.* cyfanrwydd, cyfander, llwyrder, cyflawnder; y cyfan, yr oll, y cwbl, y cyfanswm, y cyfansum.

Entitative, *a.* (o *entity*) endidol; â'i ystyried ar ei ben ei hun.

Entitle, *v. a.* (Ff. *entituler*) rhoi hawl i; rhoi enw i; rhoddi braint i; hawlogi; enwi, galw; rhoi enwawd, rhoi senw, rhoi enw, rhoi hawl; addasu, cyfaddasu, cymhwyso; rhoi cymhwysder i; teilyngu i; meddu hawl; cael yr enw; cael yr enwawd.

His learning entitled him to this distinction—rhoddes ei ddysg iddo hawl i'r anrhydedd hwn; teilyngodd ei ddysgeidiaeth iddo yr anrhydedd hwn.

Your bravery entitles you to the admiration of mankind—eich dewredd a bair, o wir hawl, i'r byd yn gyfan eich mawrygu.

How ready zeal for party is to entitle Christianity to their designs!—paroted yw serch i blaid i fwrw *neu* roddi ar Gristionogaeth amcanion y blaid hòno! mòr barod yw y serch i blaid i gyfrif i Gristionogaeth amcanion y blaid hòno!

Entity, *s.* (Ll. drosgl, *entitas;* Ff. *entité*) endid, bod, hanfod, en; bodolaeth, bodoliaeth, bodoldeb, hanfodoldeb, bodiad.

Entoil, *v. a.* (o *toil*) maglu, rhwydo; dàl mewn magl; dyrysu, nidro, methlu, rhwystro.

Entomatography, *s.* (Gr. *entoma* a *graphô*)= *Entomology.*

Entomb, *v. a.* (o *tomb*) claddu, daiaru, beddrodi; rhoi mewn bedd *neu* feddrod; rhoi yn y bedd; rhoi *neu* osod mewn gwyddfa.

Entombment, *s.* claddedigaeth, angladd; claddiad, daiariad.

Entomic, *a.* (Gr. *entoma*) trychfilig, trychbryfig, rhilionig.

Entomoid, *a.* (Gr. *entoma* ac *eidos*) trychfilaidd; tebyg i drychfil.

Entomolite, *s.* (Gr. *entoma* a *lithos*) maendrychfil, rhilfaen, trychfil wedi ymgaregu.

Entomological, *a.* trychfilodol, trychednogol, trychfilyddol, rhilionegol.

Entomologist, *s.* trychfilofydd, trychfilodydd, trychfilodwr, trychfilhanesydd, trychfilydd, rhilionegydd, trychednogwr.

Entomology, *s.* (Gr. *entoma* a *logos*) trychfilodiaeth, trychednogaeth, trychfilaeth, trychfilhanes, rhilioneg, trychfilyddiaeth; hanes trychfilod *neu* drychbryfed.

Entomostomata, *s. pl.* (Gr. *entomis* a *stoma*) trycheneuogion.

Entomostraca, *s. pl.* (Gr. *entoma* ac *ostracon*) cragenrilion, cragendrychfilod.

Entomotomy, *s.* (Gr. *entoma* a *tomê*) difyniaeth trychfilod, trychfildoriaeth.

Entonic, *a.* (Gr. *en* a *tonos*) gornerthig.

Entortilation, *s.* (Ff. *entortillement*) troad yn gylch, cylchdroad.

Entozoa, *s. pl.* (Gr. *entos* a *zôon*) ymbyrion, ymbryfed, ceudodfilod, mewnbryfed, ceudodbryfed; bolgynron, bolbryfed, bollyngyr.

Entozoic, *a.* ymbyriol, ymbryfig, ceudodbryfig, ceudodfilig; cynronig.

Entozoon, *s.* ymbryfyn, ymbryf, ynbryfyn, ceudodfil, ceudodbryf; bolgynronyn, bolbryf, bolbryfyn.

Entrail, *s.* coluddyn, perfeddyn, penygen, paneg, monochen.

Entrail,† *v. a.* (It. *intralciare*) cydweu, cydwau, rhyngweu; amrywio, amrywioli.

Entrails, *s. pl.* (Ff. *entrailles;* Gr. *entera*) coluddion, coludd, perfedd, ymysgaroedd, ymysgar, perfeddion, penyg, syrth, tripa, monoch; rhanau mewnol.

Small entrails—glasgoludd, mân goluddion.

Divination by the entrails—ymysgargoel, dewiniaeth ymysgar.

Entrammel, *v. a.* (o *trammel*) llyffetheirio, cloffrwymo, hualu, gefynu, troedogi; dyrysu, rhwystro, nidro.

Entrammelled, *a.* llyffetheiriog; dyrys, nidrog; † crych.

Entrance, *s.* (Ll. *introns;* Ff. *entrant*) mynediad i mewn; dyfodiad *neu* ddyfodfa i mewn; mynediad, dyfodfa; cyntedd, cyntor, cynhor, cynnor, porth, drws; trydded, ffosp, ffor, ffordd, adwy, agoriad, rhodfa; dechreu, dechreuad, cynnechreu, cychwynfa; derbyniad, derbyniad i mewn; geneu.

Entrance money—rhagarian, tâl derbyn, rhagdal, arian derbyniad i mewn, derbyndal.

Forced entrance—rhuthrad *neu* doriad i mewn; rhuthr.

To give entrance — gollwng i mewn; cenadu dyfod i mewn; ceniadu dyfod i mewn.

To make an entrance to a discourse—cychwyn araeth; dechreu *neu* agor

ymadrodd; dechreu traethawd; rhagymadroddi.

To deny entrance to one's house—gwahardd ty i un; gwardd ei dy i un; gwarafun i un ddyfod i'w dy.

To make one's entrance—dyfod i mewn; ymddangos; dechreu, cynnechreu, dechreu ar; dyfod.

And ran before Ahab to the entrance of Jezreel—ac a redodd o flaen Ahab nes ei ddyfod i Iesreel (1 *Bren.* xviii. 46).

To the entrance of Gedor—i flaenau Gedor (1 *Cron.* iv. 39).

Entrance, *v. a.* (o *trance*) rhoddi mewn perlewyg *neu* lesmar; peri perlewyg *neu* lesmar; tafiu *neu* fwrw i berlewyg *neu* lawenfas; tafiu i hyfrydfas; perlewygu, perlesmeirio, hyfrydfasu, llawenfasu, perfasu, gorloni, gorlawenu; peri llewygu gàn hyfrydwch.

Entrap, *v. a.* (o *trap*; Ff. *attraper*) maglu, bachellu, rhwydo, carfaglu, byddaglu, bagellu, telmu; dàl mewn magl, byddag, byddagl, *neu* rwyd; denu i fagl *neu* rwyd; tynu i fagl; methlu, dyrysu, nidro; llithio, twyllo, hudo, denu, somi; dàl drwy gyfrwysdra; dwyn i lathlud.

Entreat, *v.* (Ff. *en* a *traiter*) atolygu, atolwg, deisyf, deisyfu, adolwg, adolwyn, erfyn, erfynied, erfynio, ymbil, ymbilio, eiriol, eirioli, crefu, ymhŵedd, amhŵedd, erdolwg, erchi, dymuno, gweddïo, ioli, ymneddu, ymnedd; ymioli, ymddifregu, ymadolwyn, eidduno, dir-ofyn; trin; cynghori; †difyru; †traethu.

I earnestly entreat you—ufydd atolygaf i chwi; taer ddeisyfaf arnoch.

To entreat well—bod yn dda wrth un.

To entreat ill—anmharchu.

To entreat God—atolygu ar Dduw; ymioli *neu* ymddifregu â Duw; gweddïo ar Dduw.

To entreat for one—eiriol dros un.

To entreat one's favour—ymbil âg wyneb un; ymbil o flaen un; erfyn nawdd un.

To be entreated of—gwrandaw ar; cymmodi â; bod yn foddlawn i.

Easy to be entreated—hawdd ymbil âg ef; hawdd eiriol arno; hawdd cymmodi *neu* ymgymmodi âg ef; hawdd ei ddyhuddo; cymmodol, cymmodlawn, rhywiog, hynaws; hydrin, hawdd ei drin.

Not to be entreated—anhawdd cymmodi âg ef; anhawdd ei ddyhuddo; anghymmodol, anghymmodlawn, anghymmodadwy, anymbilgar, afrywiog, anhynaws; na ellir eiriol arno; anhydrin, anhawdd ei drin.

There is no entreating of him—ni waeth ymbil âg ef na pheidio; ni thâl dim ymbil âg ef; ni ry glust yn y byd i ymbil; nid oes ymbil âg ef.

A little entreating made him stay—hanner gwahodd a barodd iddo aros; ychydig gymhell a barodd iddo aros; nid oedd rhaid iddo wrth daer wahoddiad i aros; nid oedd rhaid iddo wrth lawer o grefu arno i aros; ni cheisiodd ond prin wahoddiad i aros.

Entreatance,† *s.*=*Entreaty.*

Entreater, *s.* atolygwr, atolygydd, deisyfwr, erfyniwr, ymbiliwr.

Entreative, *a.* deisyfol, erfyniol, atolygol, ymbiliol.

Entreaty, *s.* (o *entreat*) deisyf, deisyfiad, atolygiad, atolwg, dymuniad, dymuniant, dymuneb, dymuned, damuned, ymbil, ymbiliad, erfyn, erfyniad, taer ddeisyfiad, taergais, eirioledd, eiriolaeth, eiriolwch, eirioled, eidduned, eiddunawd, arch, cais, gorymbil, gweddi, adolwch, taerni, ymnedd, gweddi daer.

To use entreaties—ymbil, deisyf, erfyn, &c.

By entreaty—wrth ddymuned, ar ddeisyf, trwy ymbil, &c.

Entree, *s.* (Ff.)=*Entry.*

Entremets, *s. pl.* (Ff.) rhyngalorion, rhyngddysglau, moethddysglau.

Entrepot, } *s.* (Ff. *entrepôt*) ystordy, ystorfa,
Entrepote, } nwyddfa, nwydd-dy, ty nwyddau.

Entresol, *s.* (Ff.) rhynglawr, rhyngloft.

Entrick,† *v. a.* (o *trick*) castio, twyllo; dyrysu, nidro.

Entrochal, *a.* trogloddol.

Entrochite, } *s.* (Gr. *trochos*) trogloddyn; *pl.*
Entrochus, } trogloddion.

Entry, *s.* (Ff. *entrée*) cyntedd, dyfodfa, cynteddfa, porth, cyntor, cynhor, cynnor, drws, trydded; mynediad i mewn; dyfodiad *neu* ddyfodfa i mewn; goresgyn, cymmeryd goresgyn, meddiannad, cymmeriad meddiant; llyfriad, coflyfriad, cofnodiad.

Single and double entry—llyfriad ac adlyfriad; unllyfriad ac adlyfriad; llyfriad unig a llyfriad dyblyg.

To give entry to—derbyn, cymmeryd, *neu* ollwng i mewn.

The entry of the river—aber afon, geneu afon.

At the entry of the city—yn mhen y dref (*Diar.* viii. 3).

At the entry of the sea—wrth borthladdoedd y môr (*Eccl.* xxvii. 3).

Entune, *v. a.* (o *tune*) ceincio, tônio, erddyganu, canu, telori, cyweirio.

Entwine, } *v. a.* (o *twine*, *twist*) cordeddu, cyf-
Intwine, } rodeddu; troi, dyrwyn, nyddu,
Entwist, } *neu* ymnyddu am; amnyddu, ffillio, cynglynu, cylchynu; ymdröi *neu* ymglymu am.

Entwined, } *p. p.* cyfrodeddig, amdröedig,
Entwisted, } cordeddedig, cyfrodedd, cyfrodeddog.

Entwinement, } *s.* cordeddiad, cyfrodeddiad,
Intwinement, } amdroad, ffilliad, amnyddad; unad, undeb.

Enubilate,† *v. a.* (Ll. *e* a *nubila*) digymylu, digaddugo, agor.

Enubilous, *a.* digwmwl, digaddug, dinifwl, didarth; teg, araul.

Enucleate, *v. a.* (Ll. *enucleo*) dignewullio, dignewullu; tynu allan y cnewull *neu* y cnewullyn; digygnu; egluro, eglurhau, esbonio, amlygu, egori, agor; dinidro, dad-ddyrysu, dirwystro; dwyn *neu* chwilio allan sylwedd.

Enucleation, *s.* dignewulliad; digygniad; eglurhad, egluriad, esboniad, amlygiad, agoriad, egoriad; dinidrad, dad-ddyrysiad, dadrwystrad.

Enumerate, *v. a.* (Ll. *enumero*) rhifo, cyfrif, cyfrifo, rhifnodi, nifeirio, niferu, niferiannu, rhifiannu, dyrifo, bwrw cyfrif, bwrw rhifedi; rhifo bob yn un ac un.

Enumeration, *s.* (Ll. *enumeratio*) rhifiad, cyf-

rifiad, niferiad, nfferiant, niferiaeth, nifeiriant, dyrifiad, rhifiant, rhifedigaeth, bwriad rhifedi.

Enumerative, *a.* rhifiadol, rhifol, rhifiannol, niferol, nifeiriannol.

Enunciate, *v. a.* (Ll. *enuncio*) traethu, treithu, dadgan, adrodd, mynegu, yngan, yuganyd, ynganu, llafaru, llefaru, arlefaru, dysmegu, dywedyd; cyhoeddi, gosod allan, dangos, arddangos, dadguddio.

Enunciation, *s.* (Ll. *enunciatio*) traethiad, treithiad, traethad, dadganiad, adroddiad, mynegiad, mynegiant, mynegiaeth, llafariad, llefariad, arlefariad, arlafariad, goddegiad, dywediad, amlygiad, ymadrodd; cyhoeddiad; hysbysiad, hysbysrwydd; traith, mynag.

Enunciative, *a.* (Ll. *enunciativus*) traethol, treithol, treithiadol, dadganiadol, mynegiadol, mynegiadus, mynegiannol; cyhoeddol, cyhoeddiadol; yn haeru *neu* yn gwadu yn bendant.

Enunciatory, *a.* traethol, treithol, mynegol, llafarol, llefarol, yuganol, goddegol, cynanol, llafarseiniol, seiniol, llefiadol, acenol.

Envassal, *v. a.* (o *vassal*) gwasoli; gwneuthur yn gaethddeiliad; gwneuthur yn gaeth; gwerthu yn gaethwas; gwneuthur yn wasolwr.

Envelop, } *v. a.* (Ff. *envelopper*) cuddio, gor-
Envelope, } chuddio, encuddio, enhuddo, amlenu, amgau, amdöi, gorthöi, amwisgo, damblygu, amblygu, goblygu, arlenu; plygu, crynöi, rhwymo, dodi, troi, *neu* roi mewn; amdröi, amwregysu, amgylchu, tulio, tuddo, tuddedu, amguddio, amgorni, amgylchu âg, amgylchynu â; rhoi yn nghudd; rhoi dàn gudd; rhoi dân orchudd; amgaesu, golöi, tuellu, eddyllu, dargau; lleinio; gwisgo â; gwisgo mewn.

Envelope, } *s.* amlen, gorchudd, tudded, gortho,
Envelop, } hudded, enhudded, amwisg, amgaes, caes, tuddedyn, tuell, tuddell, enhuddeu, fforel, hul, hulen, amdo, tul, golo, caw, llèn, caen, to, amgauad, clawr, amglawr.

Envelope of a letter—amlen llythyr.

Enveloped, *p. p.* cuddiedig, &c.; mewn amlen.

Enveloped (in heraldry)—cyfrodeddig â nadroedd; amdröedig, cyfrodeddig.

Envelopment, } *s.* gorchuddiad, encuddiad,
Envelopement, } cuddiad, amleniad, amdoad, enhuddiad, enhuddiant, gorthoad, amblygad, goblygad, damblygad, amgauad.

Envenom, *v. a.* (o *venom*) gwenwyno; cymmysgu â gwenwyn; chwerwi; cynddeiriogi, llidio.

Envermeil, *v. a.* (Ff. *vermeil*) rhufliwo, lliwio yn goch, cochliwio.

Enviable, *a.* (o *envy*) cenfigenadwy; haeddgas, llidbair; rhagorol, ardderchog, gwiw, dymunol.

Envier, *s.* cenfigenwr, cenfigenydd; cynghorfynwr, cynghorfynydd; un à genfigeno.

Envious, *a.* (o *envy*; Ff. *envieux*) cenfigenus, cenfigenllyd, cynghorfynnus, cynghorfynus, migus, cenfigenol, maleisus, drygwyllysiol, dygenus, gorfynog, gorfynol, gorfynig, gorafunol, gygus; dygns, dygasol, gelynol; yn dàl cilwg; eiddigus.

Environ, *v. a.* (Ff. *environner*, *environ*) amgylchu, amgylchynu, cylchynu, damgylchu, damgylchynu, amgau, gwarchau, amwregysu, amguddio, gorchuddio, amduddedu, amdöi, cau i mewn; gwisgo.

To environ with strength—amgadarnhau, amnerthu; amgylchu *neu* amgylchynu â chadernid; gwregysu *neu* amwregysu â nerth; rhoi amddiffyn o amgylch; rhoi amddiffyn o bob parth.

Environment, *s.* amgylchyniad, damgylchiad, damgylchyniad, cylchyniad, amgylchiad, amgauad, amgauedigaeth, amgylchedigaeth, amgylch.

Environs, *s. pl.* amgylchoedd, amgylchau, amgylchleoedd, damgylchoedd, cylchynau, cwmpasoedd, cylchleoedd, amgylch-wlad; y wlad o amgylch; y lleoedd oddi amgylch.

Envoy, (Ff. *envoyé*) llysnegeswr, llysnegesydd, llysnegesiadur, negeswr, negesydd, cenad, cenadwr, llysgenadwr, llysgenad, negesweinydd.

Envoyship, *s.* llysnegesiaeth, llysnegesiant, llysnegesyddiaeth, negesyddiaeth, negesiaeth, cenadwriaeth, llysgenadaeth.

Envy, *s.* (Ff. *envier*) cenfigen, cynghorfynt, cynghorfyn, cynghorfen, gorfyn, gorfynt, gorfyndod, drygwyllys, malais, cynddrygedd, dygasedd, cas, casineb, malais, cilwg, trachas, eiddigedd, llid.

Envy, *v. a.* cenfigenu, cynghorfynnu, cynghorfynu, gorfynnu, gorfynu; cenfigenu wrth, cynghorfynnu wrth; dàl cilwg wrth *neu* at; eiddigeddu wrth; gwynfydu; grwgnach; gorafun, gorafuno, gwarafun.

To be envied—bod yn wrthrych cenfigen; bod yn nod i saeth cenfigen.

Better be envied than pitied—gwell it' genfigenu na gresynu wrthyt.

Let us not envy one another—nac ymgenfigenwn wrth ein gilydd. [wrtho.

Envied—y cenfigener wrtho; y cenfigenir

Envying one another—gàn ymgenfigenu wrth eich gilydd.

Envying, *s.* cenfigeniad; cenfigen, cynghorfynt, cynghorfyn; cenfigenu.

Enwallowed, *a.* (o *wallow*) ymdreigledig, ymgreiniedig, ymdrybaeddol, ymdrybaeddus.

Enwheel, *v. a.* (o *wheel*) cylchu, cylchynu, amgylchu, amgylchynu, olwyno.

Enwiden, † *v. a.* (o *wide*) lledu, llydanu.

Enwomb, † *v. a.* (o *womb*) beichiogi; claddu, cuddio.

Enwrap, *v. a.* (o *wrap*) amblygu, goblygu, damblygu, amlenu, amgylchu, amgau, cau i mewn, amdöi, gorthöi, gordöi.

Eocene, *a.* (Gr. *hεὸs* a *cainos*) gwawreinaidd, gwawreinig, gwawronain.

Eocene period—y cyfnod gwawreinaidd= enw â roddir gàn ddaiaregwyr i un o bedwar cyfnod yr haenau trydyddol.

Eolian Harp, } *s.* (o *Æolus*, duw y gwyntoedd)
Eolian Lyre, } chwadelyn, awyrdelyn, telyn awelain, telyn Eolaidd, telyn Eolig, telyn Aiolain.

Eolipile, *s.* (Ll. *Æolus* a *pila*) chwabelen, agerbel, agerbelen.

Eon, *s.* (Gr. *aiὸn*) Aion, Enon; rhinwedd, priodoledd, perffeithrwydd.

Ep, } rhagddawd Groeg, yn dynodi *tros*, *uwch*,
Epi, } *ar*, *dros*, *uch*, *uwch law*, *odd ar*, *ger*, *ger llaw*; *chwanegiad*.

Epact, *s.* (Gr. *epactὲ*; Ll. *epactæ*; Ff. *epacte*) attodrif, epact=oed y lleuad y dydd cyntaf o'r flwyddyn.

Menstrual epact—yr attodrif misol=cymmaint ag yw mis yr haul yn fwy na mis y lleuad.

Annual epact—yr attodrif blyneddol, yr attodrif blwyddol = cymmaint ag yw blwyddyn yr haul yn fwy na blwyddyn y lleuad; sef, tuag 11 diwrnod.

Epagoge, *s.* (Gr.) tynwyddeb, tynwyddyd areithyddol.

Epanalepsis, *s.* (Gr.) adymgymmeriad, ailymgyrch=ffugr areithyddol. [areitheg.

Epanodos, *s.* (Gr.) darddychweliad=ffugr mewn

Epanorthosis, *s.* (Gr.) ailgywair, adgywair=troell ymadrodd.

Eparch, *s.* (Gr. *eparchos*) rhaglaw talaeth, llywodraethwr talaeth, Eparch.

Eparchy, *s.* (Gr. *eparchia*) talaeth, tiriogaeth, neu raglawiaeth dan reolaeth Eparch; Eparchaeth.

Epaulet, *s.* (Ff. *épaulette*) ysgwyddarn, ysgwyddob=math o addurn à wisgir gàn filwyr ar eu hysgwydd.

Epaulement, } *s.* (Ff. *épaule*) ystlyswaith, ys-
Epaulment, } bodwaith.

Epenetic, *a.* (Gr. *epainéticos*) moliannol, darglodus, clodforus, clodforawl, arfoliannol, canmoliaethol.

Epenthesis, } *s.* (Gr. *epenthesis*) ymsang, rhyng-
Epenthesy, } ddawd, rhyngddodiad, llythyren ymsang, sill ymsang=chwanegiad llythyren neu sill yn nghanol gair; megys, *dywedpwyd* am *dywedwyd*.

Epenthetic, *a.* ymsangol, rhyngddodol, rhyngddodiadol.

Epergne, *s.* (Ff.) ysbagern, safaddurnen.

Epha, *s.* (H.) mesur Hebröig, à elwir hefyd *bath*, yn cynnwys y ddegfed ran o homer, neu 7 galwyn a 4 peint.

Ephemera, *s.* (Ll. o'r Gr. *ephêmeros*) twymyn undydd, cryd undydd, twymyn undyddiog, twymyn ddiwrnod, dyddgryd; dyddgleren, dyddglyryn, cleren undydd, cylionen undydd; trychfil undydd, trychfil undyddiog; pryf undydd; peth byrhoedlog.

Ephemeral, } *a.* (Gr. *ephêmeros*) dyddiol,
Ephemeric, } peunyddiol, beunyddiol, beu-
Ephemerous, } nydd, peunydd; undyddiog, undydd; yn dechreu a darfod mewn un dydd; byrhoedlog.

Ephemerans, } *s. pl.* undyddogion, trychfilod
Ephemerinæ, } undyddiog.

Ephemeris, *s.* (Gr.) serddyddiadur, seroniadur; dyddlyfr y planedau a'r ser; dyddiadur, dyddlyfr.

Ephemerist, *s.* serdremiwr, serolygydd, sernodydd; serddewin.

Ephemeron, *s.* (Gr.) bod undydd, peth undyddiog, undyddyn.

Ephemeron worm—pryf undydd, pryf undyddiog, pryfyn undydd.

Ephialtes, *s.* (Gr.) hunllef, yr hunllef.

Ephidrosis, *s.* (Gr.) heintchwys.

Ephod, *s.* (H.) ephod=math ar ysgwyddwisg, ysgablar, neu addurn-wregys, à wisgid gàn yr offeiriad Iuddewig.

Ephor, *s.* (Gr. *ephoros*) math ar swyddog, o ba rai yr oedd pump, gynt yn Sparta.

Ephoralty, *s.* Ephoriaeth; swydd yr Ephor; swydd yr Ephoriaid.

Epic, *a.* (Gr. *epicos*; Ll. *epicus*) hanesol, adroddol, mynegol; arwrol, arwr-

Epic poem—hanesgerdd, hanesgan, cerdd hanesol; cerdd arwrol, pryddest arwraidd, arwrgerdd, cân arwrol.

Epic poet—hanesfardd, prydydd hanesol, prydydd arwrol, bardd arwraidd, arwrfardd, uchelfardd.

Epic poetry—prydyddiaeth hanesol, hanesfarddoneg, prydyddiaeth arwrol, bardd-oniaeth arwrol; hanesgerdd, haneseg.

Epic, *s.* hanesgerdd, hanesgan, haneseg, cerdd hanesol; cerdd arwraidd, arwrgerdd.

Epicarp, *s.* (Gr. *epi* a *carpos*) argroen; croen nesaf allan i ffrwythau.

Epicede, } *s.* (Gr. *epicêdios*; Ll. *epicedium*)
Epicedium, } galargan, galargerdd, galarnad, marwnad, marnad, galargwyn, galareb, galarwawd, arwylgerdd; galardraith, araeth angladdol, angladdeb.

Epicedial, } *a.* galarnadol, marwnadol, marnad-
Epicedian, } ol, galarus, alaethus, alaethol, cwynfanol, galargwynol.

Epicene, *a.* (Gr. *epicoinos*; Ll. *epicœnus*) deurywiol, deurywiog, deuryw; gwryw a benyw.

A noun of the epicene gender—enw deuryw, enw deurywiol.

Epicerastic, *a.* (Gr. *epicerastês*) tyner, tynerol, llinarol, esmwythaol, esmwythol, meddalhaol, lloddol.

Epicure, *s.* (Ll. *epicurus*, oddi wrth *Epicurus*, yr athronydd) glwth, glythwr, gloddestwr, wttreswr; dyn blysig, minflysig, neu finfelus; moethyn, (*f.* moethen), mwythyn, mwythlan, moethgarwr, glythinebwr, glythyn, moethwas, mwythwas, blysborthwr, ancwynai; dyn wttresgar; dyn à ymroddo i ddifyrwch a mwythau; dyn glwth, rhawth, rhwth, cegrwth, neu geulrwth; un à gymmero fyd da yn helaethwych: Epicuriad.

Epicurean, *a.* (Ll. *epicureus*) blysig, moethgar, moethus, mwythus, ammoethgar, wttresgar, glwth, (*f.* gloth), glythig, minfelus, minflysig, gloddestgar, bolgar, rhydreulgar, rhydrythyll; à rydd ei fryd ar fwyta ac yfed: Epicuraidd.

Epicurism, *s.* blysigrwydd, moethgarwch, mwythgarwch, moethusrwydd, moethineb, glythineb, glythni, gloddest, wttres, wttresgarwch, rhythni, glothineb, chwantgarwch, glythgarwch, glythedd, glythi, glythinebgarwch, glythogrwydd, bolgarwch, gnwth, gnythawd, wttresiaeth, rhysedd, trythyllwch: athrawiaeth Epicurus, yr hwn a ddysgai mai bwyta ac yfed oedd y daloni penaf: Epicuriaeth.

Epicurize, *v. n.* gloddesta, glythu, wttresu, gwledda, preinio, ceulrythu; ymröi i gyfeddach a moethau; ymröi i drythyllwch a chyfeddach; byw yn ol athrawiaeth Epicurus; proffesu egwyddorion Epicurus.

Epicycle, *s.* (Gr. *epicuclos*; Ll. *epicyclus*) argylch, argant.

Epicycloid, *s.* (Gr. *epicuclosides*) argantlin, argylchlin.

Epicycloidal, *a.* argantlinaidd, argylchlinaidd.

Epidemic, } *a.* (Gr. *epidêmos*) ymdaenol,
Epidemical, } ymwasgarol, hydaen; à ymdaeno dros lawer o bobl; à ymwasgaro dros y rhan fwyaf o drigolion gwlad; cyffredin, cyffredinol; heintus, heintiol; glynol.

Epidemic disease—haint ymdaenol; haint llŷn, haint llynol; clefyd à ymdaeno dros yr holl wlad.

Epidemic, } *s.* haint ymdaenol, clefyd ymdaen-
Epidemy, } ol; haint llŷn, haint llynol, haint ymlynol; clefyd à ymwasgaro dros y wlad.
Epidendrum, *s.* (Gr. *epi* a *dendron*) ardyflys.
Epidermic, } *a.* (Gr. *epidermis*) gordònol,
Epidermidal, } argroenol, croenol, croenig, croenaidd; rhisgol.
Epidermis, *s.* (Gr.) gordon, gordònen, argroen, y croen uchaf; croen, croenen, croenyn, tònen; rhisgroen, llysgroen.
Epidote, *s.* (o'r Gr. *epididômi*) togfaen.
Epidotic, *a.* togfeinig, togfeinin.
Epigæous, *a.* (Gr. *epi* a *gê*) arddaiaraidd; yn tyfu wrth y ddaiar.
Epigastric, *a.* rhumenol; perthynol i'r rhumen.
Epigastrium, } *s.* (Gr. *epigastrion*) rhumen,
Epigastrion, } rhemmog, cest; y bol o'r cylla i waered.
Epigee, } *s.* (Gr. *epi* a *gê*) daiarnesiant, daiar-
Epigeum, } nesafiant, daiarnes; nesafiant.
Epigenesis, *s.* (Gr. *epi* a *genesis*) gorenidas.
Epigenesist, *s.* gorenidasydd, gorenidaswr, gorenidwr.
Epiglot, } *s.* (Gr. *epiglôttis*) arfrefant, ar-
Epiglottis, } freuant, afal brefant.
Epigram, *s.* (Gr. *epigramma*) englyn, ynglyn, pennill.
Epigrammatist, } *s.* englynwr, englynydd,
Epigramist, } ynglynwr, pennillwr.
Epigrammatic, } *a.* englynol, englynaidd,
Epigrammatical, } englynig, ynglynol; ar wedd *neu* ddull englyn; llym, digrifiym, bonllym, pigog, pica, pigoglym, cymhen, ergydlym, esgudlym.
Epigrammatic poet—englynwr, englynydd, pennillwr, prydydd englynol, bardd englyn.
Epigraph, *s.* (Gr. *epigraphê*) craifft, argraifft, arysgrif, arysgrifen, argraff.
Epigraphy, *s.* (Gr. *epigraphê*) argreifftiaeth, creifftiaeth, arysgrifiaeth; creifftofyddiaeth; gwybodaeth o arysgrifau.
Epigynous, *a.* (Gr. *epi* a *gunê*) arfenywaidd, arhadgellaidd.
Epilepsy, *s.* (Gr. *epilêpsia*) masglwyf, haint dygwydd, clwyf dygwydd, llesmeirglwyf, haint Tegla, clwyf Tegla, y gloesion llewyg, y gloesion mawr, y clefyd bendigaid, gwialen Crist, dirloesion.
Epileptic, *a.* (Gr. *epilêpticos*) masglwyfus, masglwyfol, masglwyfig, masglaf, dirloesol; â'r haint dygwydd arno; â'r masglwyf arno; darostyngedig i'r haint dygwydd; yn cael ei flino gàn yr haint dygwydd; claf o'r haint dygwydd.
Epileptic, *s.* masglaf, un masglwyfus, un â'r haint dygwydd arno: *pl.* masgleifion.
Epilobium, *s.* (Gr. *epi* a *lobos*) helyglys.
Epilogism, *s.* (Gr. *epilogizomai*) cyfrifiad, cyfriflant, rhifiad, niferiad.
Epilogistic, *a.* (o *epilogue*) olareithiol, diweddgloawl, olymadroddol, olarodawl; perthynol i olymadrodd *neu* olaraeth.
Epilogue, *s.* (Gr. *epilogos*; Ll. *epilogus*) olaraeth, olymadrodd, olarawd, diweddglo, argae ymadrodd, cynghload, cynghlo, gorphenlith; olsumiad.
Epiloguize, } *v.* olymadroddi, olarodi, olar-
Epilogize, } eithio; chwanegu diweddglo at; traethu olaraeth.
Epimedium, *s.* (Gr. *epi*, a *Media*, gwlad yn Asia) anhiliog, yr anhiliog.
Epinicion,† *s.* (Gr. *epinicion*) cân orfoledd, gorfodgan, buddygfawl.
Epinyctis, *s.* (Gr. *epi* a *nux*) noslynoryn, noslynor.
Epipactis, *s.* (Gr.) caldrist.
Epipedometry, *s.* (Gr. *epi*, *pous*, a *metron*) cymhedfesuriaeth; mesuriad lluniau yn sefyll ar yr un gwadn.
Epiphany, *s.* (Gr. *epiphaneia*) ystwyll, yr ystwyll, serenwyl, gŵyl ystwyll, dydd gŵyl yr ystwyll; yr ymddadgudd=Ionor 6.
Epiphonem, } *s.* (Gr. *epiphônêma*) arlef, dir-
Epiphonema, } lais; gwaeddolef; rhyfeddeb; diweddlef, diweddiaith; llef rhyfeddod.
Epiphora, *s.* (Gr.) darymchwel=troell ymadrodd: deigrwst, llygadwst, y llygad dyfrllyd.
Epiphyllospermous, *a.* (Gr. *epi*, *phullon*, a *sperma*) arddeilhadog; yn dwyn had ar gefn y dail.
Epiphyllous, *a.* (Gr. *epi* a *phullon*) arddeiliog, arddeiliar, arddeiliawl; yn tyfu ar ddalen.
Epiphysis, } *s.* (Gr. *epiphusis*) ardyfiant, ar-
Epiphysy, } dwf; tyfiad un asgwrn i'r llall.
Epiphytal, *a.* (Gr. *epi* a *phuton*) ardyflysol, ardyfol.
Epiphytes, *s. pl.* (Gr. *epi* a *phuton*) ardyflysiau, ardyfiaid, ardyfolion, arhydyfiaid; planigion yn tyfu ar rai ereill.
Epiploce, } *s.* (Gr. *epiplocê*) cydymbleth, arym-
Epiplocy, } bleth; gorgydgam.
Epiplocele, *s.* (Gr.) rhwydenfreg, tor llen yr ymrysgar; torgest, torllengig.
Epiploic, *a.* (Gr. *epiploön*) bolwerenol, bolwerenig, rhwydenol; perthynol i'r weren fol.
Epiploon, *s.* (Gr.) bolweren, gweren fol, gweren y bol, rhwyden; llèn, gorchudd, *neu* rwyden yr ymysgar.
Epipodium, *s.* (Gr. *epi* a *pous*) cnapwyneb, chwarenweb.
Episcenium, *s.* (Gr. *epi* a *scênê*) olbaith, ololygfa, olddrychfa, olsyllwg.
Episcopacy, *s.* (Ll. *episcopatus*, o'r Gr. *episcopê*) esgobyddiaeth; llywodraeth esgobol; esgobaeth.
Episcopal, *a.* (Ll. *episcopalis*) esgobol, esgobaidd; esgobyddol; perthynol i esgob; perthynol i esgobyddiaeth.
Episcopal residence — esgobdy, gwyndy, esgoblys, palas esgob, plas esgob, preswylfa esgobol.
Episcopal church—eglwys esgobyddol.
Episcopalian, *a.* esgobyddol; esgobol, esgobaidd.
Episcopalian, *s.* esgobydd.
Episcopalianism, *s.* esgobyddiaeth.
Episcopally, *ad.* yn esgobol; yn esgobyddol; trwy awdurdod esgobol.
Episcopate, *s.* (Ll. *episcopatus*) esgobaeth, esgobawd; swydd ac urddas esgob; urdd esgobion.
Episcopate, *v. n.* esgobio; ymddwyn fâl esgob; llanw swydd esgob.
Episcopicide, *s.* (Ll. *episcopus* a *cædo*) esgobladdiad, esgobladd, lladdiad esgob.
Episcopy, *s.* (Gr. *episcopê*) arolygiaeth, golygiaeth, arolwg, cyfarchwyl; ymchwil.
Episode, *s.* (Gr. *epeisodos*) adgan, ystlysgan, adgerdd, gwyradgan.
Episodic, } *a.* adganawl, adganig, adganiadol,
Episodical, } adgerddol, ystlysganawl; perthynol i adgan.

Epispastic, *a.* (Gr. *epispastica*) tynol, tyniadol, yn tynu, sugnol, pothellawl, chwysigenol.
Epispastic, *s.* chwysiglai, chwysiglyr, chwysiglydd, blincwra, pothgyfod.
Episperm, *s.* (Gr. *epi* a *sperma*) allgroenen, ellgroenen, amgroenen, hadgroenen, hadbilen, gwisg nesaf allan had.
Epispermic, *a.* allgroenig, amgroenig, hadgroenig, hadbilenol.
Epistle, *s.* (Gr. *epistolê*; Ll. *epistola*) llythyr, epistol; llythyr anfon, llythyr anerch.
Epistler, *s.* llythyrwr, epistolwr, epistolydd; darllenydd yr epistol.
Epistolary, *a.* llythyrol, llythyraidd, epistolaidd; perthynol i lythyr *neu* lythyrau; cyfeillaidd.
Epistolic, } *a.* llythyrig, epistolig; perthynol
Epistolical, } i lythyrau; perthynol i lythyrenau a geiriau.
Epistolize, *v. n.* ysgrifenu llythyrau; llythyru, epistoli.
Epistolizer, *s.* llythyrwr, llythyrydd, epistolwr, ysgrifenwr llythyrau.
Epistolographic, *a.* llythyrysgrifol; perthynol i ysgrifenu llythyrau; llythyronol, llythyryddol.
Epistolography, *s.* (Gr. *epistolê* a *graphô*) llythyryddiaeth, llythyrysgrifiaeth, llythyroniaeth, ysgrifenad llythyrau, epistolaeth.
Epistrophe, } *s.* (Gr. *epistrophê*) darymchwel=
Epistrophy, } troell ymadrodd.
Epistyle, *s.* (Gr. *epistulion*) arbill, penswddyn, pendrawst, pillgapan.
Epitaph, *s.* (Gr. *epitaphon*) beddargraff, beddysgrif, ysgrifen fedd; beddgerdd: *pl.* beddargraffiadau, beddargraffion.
Epitaphian, *a.* (Gr. *ephitaphios*) beddargraffol, beddargraffaidd; beddgerddol; perthynol i feddargraff.
Epitasis, *s.* (Gr.) arsawd, arsodiad.
Epithalamium, } *s.* (Gr. *epithalamion*) priodas-
Epithalamy, } gerdd, priodasgan, priodgan, cerdd briodas, cân briodas.
Epithem, *s.* (Gr. *epithêma*) sugaethwy, twymolch, sugaetholch; twymdwyrad.
Epithet, *s.* (Gr. *epithêton*) cyfenw, ansoddair, ansoddeb, addasair, cylmair, cylymair, dodenw, gair dodi, enw dodi, dodair, chwanegair, enw gwân, dysgrifair, atair; senw, enw, urddeb.
Epithet, *v. a.* enwi, cyfenwi, galw; rhoi cyfenw *neu* ansoddair ar; dodenwi, ansoddenwi; darlunio âg ansoddeiriau; ansoddeirio.
Epithetic, *a.* cyfenwol, ansoddeiriol, ansoddeiriog, addaseiriog, cylmeiriog, dodeiriog; llawn geiriau dodi.
Epithumetic, } *a.* (Gr. *epithumêticos*) chwant-
Epithumetical, } us, chwantaidd, chwantgar, chwantgarol, blysgar, trachwantus; nwydol.
Epitithides, *s. pl.* (Gr. *epitithêmi*) arfoldiau.
Epitome, *s.* (Gr.) crynodeb, talfyriad, crynoad, cynnwysiad, cwtogiad, talgryniad, byrhad, byrgasgliad.
Epitomist, } *s.* talfyrwr, talfyrydd, talfyried-
Epitomizer, } ydd, cwtogwr, byrhäwr, crynöwr.
Epitomize, } *v. a.* talfyru, cwtogi, talgrynu,
Epitomise, } byrhau, crynöi, byrgasglu, cilfyru, dyfyru; lleihau, toli, cytio.
Epitomized, *p. p.* talfyredig, &c.; talfyr, cryno, talgrwn, dyfyr, byr, cynnwys.
Epitrite, *s.* (Gr. *epitritos*) ardrydyfan, ardrydefan=corfan yn cynnwys tair hirsill ac un fersill.
Epitrope, } *s.* (Gr. *epitropê*) daroddefiad, godd-
Epitropy, } efiad, goddefiaeth, cenateuad=troell ymadrodd.
Epizeuxis, *s.* (Gr.) cyfieuad, argyfieuad, arieuad, cyfieueb.
Epizootic, *a.* (Gr. *epi* a *zêon*) arfilig, arfilodig, arfilodaidd, milweddillig, milweddillaidd; yn cynnwys gweddillion anifeiliaid.
Epizooty, *s.* (Gr. *epi* a *zêon*) bwystnon, milgowyn, chwaren, haint ar anifeiliaid.
Epoch, } *s.* (Ll. *epocha*; Gr. *epochê*) prifnod,
Epocha, } amsernod, amsergyff, cyffnod, cyfnod, cyff cyfrif, prifnod amser, cyfrif.
Epode, } *s.* (Gr. *epôdê*) arawdl, atodlig, olgan,
Epod, } olgerdd, attodgan, attodgerdd, attodfan, adbennill, olbennill; trydydd pennill cerdd: *pl.* arodlau, atodlau.
The epodes of Horace—Arodlau Horas, Attodlau Horas.
Epopee, } *s.* (Gr. *epos* a *poiêô*) hanesgerdd,
Epos, } hanesgan, arwreg, arwrgerdd, cerdd arwrol, cerdd arwraidd, arwrgan, haneseg, gwroneg.
Eprouvette, *s.* (Ff.) pylorbrofydd.
Epulary, *a.* (Ll. *epularis*) gwleddol, cyfeddachol, preiniol, gwestfaol; perthynol i wledd.
Epulation, *s.* (Ll. *epulatio*) gwleddiad, preiniad; gwledd, prain, gwestfa, banfaeth, allwest.
Epulose, *a.* (Ll. *epulum*) cyfeddachol, wttresgar, wttresol, wttresog, gloddestgar, glythol, glythig, glythinol, gwleddgar.
Epulosity, *s.* cyfeddach, cyfedd, wttres, gloddest, glythineb, glythni, glothineb; gormod gwledda.
Epulotic, *a.* (Gr. *epoulôticos*) creithfeddygol, creithiachaol, creithiachol, clwyfeddygol, clwyfiachaol, creithiadol, crachenol; iachaol, iachol, meddyginiaethol.
Epulotic, *s.* creithgyffyr, creithfeddygiaeth, sychgyffer; cyffer i iachäu, sychu, a chreithio clwyfau.
Epuration, *s.* (Ll. *puro*) purad, puredigaeth.
Equability, } (Ll. *æquabilitas*) gwastad-
Equableness, } rwydd, cyfartaledd, cyfartalwch, cyfartalrwydd, cyfartaldeb; gwastadedd, gwastadoldeb, gwastadolrwydd, cymmedroledd, cymmedroldeb, unffurfiaeth, unffurfioldeb, unffurfiad; cyfartalwch ysgogiad; unfathrwydd; gwastadfod.
Equability of the mind—gwastadfrydedd, gwastadfryd, gwastadrwydd y meddwl; tawelfrydedd, tawelfryd.
Equable, *a.* (Ll. *æquabilis*) cyfartal, gwastad, cydwastad, cyfunwedd, unwedd, gogyfartal, unfath, argymhwys, cymhwys; llyfn, gwastadlyfn; cyfartal ac unwedd bob amser.
Equal, *a.* (Ll. *æqualis*, *æquus*) cyfartal, gogyfartal; cystal, cystadl, gogystal, gogystadl, cydstad, cyfiol, argyfiol; unfaint, gogymmaint; unwedd, cyfunwedd, unfath, cyfelyb, hafal, hefelydd, cyhafal, eisor, cyfeisor; cydradd, cydraddol, cyfradd, cyfraddol, cyfuwch, gogyfuwch, cyfurdd, gogyfurdd, unfri, diragor; gwastad, cydwastad, gwastadlyfn, gwastadwedd; uniawn, union, iawn, cyfiawn, iawnweddog, addwyn, cysson; addas, cyfaddas, cymhwys, cymmesur, cymmedrol, digonol; à eill, à allo, à ddichon, à ddichyn, à fedr; pun; anmhleidiol, anmhleidgar; yr un.

Equal in height, } cyfuwch, gogyfuwch,
Of equal height, } cyfuch, gogyfuch.
Equal in bulk, } cymmaint, gogymmaint,
Of equal bulk, } unfaint, cymmeiniog, cymmain.
Equal in breadth, } cyfled, gogyfled, un-
Of equal breadth, } lled, unled, cyfledol.
Equal in length, } cyhyd, gogyhyd, go-
Of equal length, } hydol, gohyd, unhyd, cyfunhyd, cyd.
Equal in thickness, } cymhraff, gogy-
Of equal thickness, } mhraff, cyfref, undrwch.
Equal in weight, } cydbwys, cyfunbwys,
Of equal weight, } cydfantol, cyfantol, cydbwysog, cydbwysol, cysbwys, cymhwys.
Equal in goodness, } cystal, cystadl, gogys-
Of equal goodness, } tal, gogystadl.
Equal in rank, } cyfurdd, gogyfurdd, cyd-
Of equal rank, } radd, cyfradd, cyfraddog, gogymmeriad, cyfeisor.
Equal in number, } cynnifer, cyfnifer, cyn-
Of equal number, } niferog, cyfniferog, cynniferol.
Equal in quantity and weight—cymmaint cymhwys.
Equal quantity—cymmaint, gogymmaint, yr un faint.
Equal share—cyfran, gogyfran, rhan gyfartal.
Equal weight—cydbwys, cysbwys, mantol gywir, gwastadbwys, cydbwysedd, unionbwys, mantol, cydfantol, cyfantol.
Equal length—cyhydedd, cyfunhyd, cyfunhydedd.
To make equal in length, } cyhydeddu, cy-
To make of equal length, } hydu, gogyhydu; gwneuthur yr un hyd.
To make equal in breadth *or* width—cyfledu, gogyfledu; gwneuthur yn gyfled *neu* ogyfled.
Equal distance—cydbeller, gogysbellder, cysbellder, cyfbellder, cybelledd, cybellder; yr unfath bellder; yr un faint o bellder.
Equal terms—ammodau cyfartal, ammod rhesymol, telerau rhesymol.
To make one's self equal—ymgyfartalu, ymgystadlu, cystadlu, ymgyfuchio; gwneuthur ei hun yn gystal, &c.
The glory equal—gogoniant gogyfuwch.
Equal to the Father—gogyfuwch a'r Tad.
A person equal in dignity to a bishop—gwr cyfurdd ag esgob.
To make equal=*Equal, v. a.*
Let thine eyes behold the things that are equal—edryched dy lygaid ar uniondeb (*Salm* xvii. 2).

Equal, *s.* cydradd, un cydradd, cyfeisor, cyfradd, cymhar, cyfalle, cystadlydd, cyfurddor, gogyfurdd, hefelydd, cyfiad, cyfeilydd; cyfoed, gogyfoed.
Our equals—ein cydradd, ein cydraddolion, ein cyfurdd, ein gogyfurdd, ein cymhariaid, ein cyfiaid, &c.
Above many of my equals—yn fwy na llawer o'm cyfoedion.

Equal, *v. a.* cyfartalu, cydraddu, cyfraddu, cystadlu; gwneuthur yn gyfartal, yn gydradd, yn gyfradd, yn gydladd, *neu* yn gyfeisor; cyfio, gogyfio, argyfio, argystadlu, cyfeisori, eisori; cyffelybu, tebygu, cymharu; bod yn gystal â; bod yn ogyfuwch â; cystadlu âg; ymgystadlu â; cymmeinio, union ranu; unioni, cyfioni, cyfiawnu; gwneuthur yn gyfartal â; dyfod yn gyfartal i *neu* âg.
To equal in length—cyhydeddu, cyhydu, gogyhydu.
To equal in breadth *or* width—cyfledu; gwneuthur yn ogyfled.
To equal one's self to *or* with—ymgyfartalu â, cystadlu âg, ymgystadlu âg, ymgyfuchio â; gwneuthur ei hun yn gystal *neu* yn ogyfuwch â.
The topaz of Ethiopia shall not equal it—ni ellir cyffelybu y topas o Ethiopia iddi hi (*Iob* xxviii. 19).
The gold and the crystal cannot equal it—nid aur a grisial a'i cystadla hi (*Iob* xxviii. 17).

Equality, *s.* (Ll. *æqualitas*) cyfartaledd, cyfartalwch, cyfartalrwydd, cyfartaldeb, cydraddoldeb, cyfraddoldeb, cystadledd, gogystadledd, gwastadrwydd, cydwastadrwydd, cydraddwch; cyfioldeb; tebygrwydd, cyffelybrwydd; unffurfiad, undulliad, unweddiad, unffurfiaeth, cyfunweddiad; cymhwysdra; unfeintedd.

Equalization, *s.* cyfartaliad, cydraddiad, cyfraddiad, cyfraddoliad, cystadliad; cymmeintiolaeth; gwneuthur yn gyfartal, &c.

Equalize, } *v. a.* cyfartalu, cyfraddu, cydraddu,
Equalise, } cystadlu, cyfio, gogyfio, argyfio, argystadlu, cymmeinnio, dygyfio, cydbwyso, gwastadhau, gwastatu, cyssoni, unioni; gwneuthur yn gyfartal *neu* gydradd.

Equally, *ad.* yn gyfartal, &c.; yn gystal y naill a'r llall; yn unionwedd; bob un fel eu gilydd; y naill fel y llall; yr un faint bob un; yr un fath a'u gilydd; mòr, cyn, càn.
Equally extended—gogyhyd; gogyfled.
Equally good—cystal, cystled, mòr dda.
Equally bad—cynddrwg, cynddryced; mòr ddrwg, dryced, càn ddryced.
Each of these virtues do equally tend to our advantage—mae pob un o'r rhinweddau hyn yn cyfeirio, y naill fel y llall, at ein budd a'n lleshad.

Equalness, *s.* (o *equal*) cyfartalrwydd, cyfartalwch, cyfartaledd, cystadledd, gogystadledd, gwastadrwydd, cydwastadrwydd, cyngwastadrwydd, gwastadedd; unffurfiaeth, unweddiad, cyfunweddiad; cydraddoldeb, cyfraddoldeb.

Equangular, *a.* (Ll. *æquus* ac *angulus*) cyfonglog, cywir-onglog, gogyfongl.

Equanimity, *s.* (Ll. *æquanimitas*) gwastadfrydedd, gwastadfryd, gwastadrwydd meddwl, cyfartaledd meddwl, tawelfryd, tawelfrydedd, addwynfrydedd, addwynfryd; boddlonrwydd, cymmodlonedd, arafwch; meddwl cyfartal, digynhwrf, *neu* ddigyffro.

Equanimous, *a.* (Ll. *æquanimis*) gwastadfrydig, gwastadfryd, tawelfrydig, tawelfryd, addwynfrydig; gwastad ei feddwl; gwastad, clau, tawel, araf.

Equant, *s.* (Ll. *æquans*) eisorgylch.

Equation, *s.* (Ll. *æquatio*) cyfartaliad; cymmedriad; gwneuthuriad yn gyfartal; cyfartaliaeth, cyfartaledd, cyfartalwch, cyfartalrwydd; cymmedroldeb, cymmedroledd, cydgymmedroledd, gogymmedroledd, gogymmwysder, gogymmwysdra: *pl.* cyfartalion.

Equation of payments—cyfartaledd talion, cyfartaliaeth taliadau, cyfdaliaeth.

Equator, *s.* (Ll. *æquator*) cyhydedd, y cyhydedd, llinyn y cyhydedd, cyhydlin, gogyhydedd, y canolgylch, canolgylch y byd.

Equatorial, *a.* cyhydeddol, cyhydlinol, gogyhydeddol; perthynol i'r cyhydedd.

Equatorial circle—cylch cyhydeddol, cylch y cyhydedd, y cylch cyhydedd, cyhydgylch.

Equatorial, *s.* cyhydeddor=offeryn seryddol.

Equerry, *s.* (Ff. *écuyer*, am *escuyer*; Ll. drosgl, *scutarius*) gwastrawd, gwastrawd afwyn, marchwr; pen-gwastrawd, arwastrawd: *pl.* gwastrodion.

Equerry, *s.* (Ff. *écurie*) aman, marchdy, marchlan, gwastrodfa.

Equestrian, *a.* (Ll. *equester*, *equestris*) marchogol; marchol; marchocaol; ar farch, ar gefn march, ar geffyl, ar gefn ceffyl; perthynol i farchog *neu* farchwr; perthynol i wr march; perthynol i wr ar farch; yn perthyn i un ar farch; perthynol i farchogion; perthynol i farchogiaeth, i farchogaeth, *neu* i farchwriaeth.

Equestrian statue — marchoglun; llun, delw, saflun, *neu* gerflun gwr ar farch; saflun marchogol.

The equestrian order—yr urdd farchogol; y radd farchogol; urdd *neu* radd y marchogion; y farchogradd.

Equestrian lady — boneddiges ar farch; boneddes farchogol.

Equiangular, *a.* (Ll. *æquus* ac *angulus*) cyfonglog, cyfongl, gogyfongl, cywir-onglog; âg iddo onglau cyfartal; âg iddynt gonglau cyfartal.

Equibalance, *s.* (Ll. *æquus*, a *balance*) cydfantol, cyfantol, cydbwys, cysbwys, cydbwysi.

Equibalance, *v. a.* cydfantoli, cyfantoli, cydbwyso, cysbwyso, cyttaflo.

Equicrural, *a.* (Ll. *æquus* a *crus*) cyhydgoes,

Equicrure, } cyfesgeiriog, cyhydgoesol, cyfgoesol; cyhyd ei goesau; âg iddo goesau cyfartal; gogyfartal ei esgeiriau.

Equidifferent, *a.* (Ll. *æquus*, a *different*) cyfwahanol; rhifyddegol gyfartal.

Equidistance, *s.* cydbellder, cysbellder, gogysbellder, cyfbellder; yr un pellder; pellder cyfartal.

Equidistant, *a.* (Ll. *æquidistans*) cydbell, gogysbell, cysbell, cyfbell, gogydbell; o'r un pellder; cyn belled a'u gilydd; cybelled a'u gilydd; yr un càn belled; yr un cyn belled; o'r unfaint bellder; o'r un cyfrwng; o'r unfaint gyfrwng; â'r un pellder *neu* gyfrwng rhyngddynt; mòr bell a'u gilydd.

Equiform, *a.* (Ll. *æquus* a *forma*) cyflun, gogyflun, unffurf; o'r un llun, ffurf *neu* wneuthuriad.

Equiformity, *s.* cyflunedd, gogyflunedd, unffurfedd, unffurfiaeth; unrhywiaeth ffurf *neu* lun; unwedd, cyfunwedd; cyfartaledd.

Equilateral, *a.* (Ll. *æquus* a *lateralis*) cyfochrog, cyfochr, cyfochrol, cyfystlys, cyfystlysol, gogyfochr, gogyfystlys, cyfochredig; âg iddo *neu* iddynt ochrau cyfartal.

Equilateral triangle — tryfal cyfochrog, tryfal cyfochr, triongl cyfochrog.

Equilateral, *s.* cyfochr, cyfystlys, ochr gyfartal.

Equilibrate, *v. a.* (Ll. *æquus* a *libro*) cydbwyso, cydfantoli, cyfantoli, mantoli, cysbwyso; gwneuthur yn gydbwys *neu* yn gydfantol.

Equilibration, *s.* cydbwys, cydfantol, cyfantol, cysbwys; cydfantoliad, cyfantoliad, cydbwysiad, cydbwysad, cysbwysiad.

Equilibrious, *a.* (Ll. *æquilibris*) cydbwys, cydfantolog, cyfantolog, mantolog, cydfantol, cyfantol.

Equilibrist, *s.* cydfantolwr, cyfantolwr, cydfantolydd, cydbwyswr, cysbwyswr, mantolwr.

Equilibrity, *s.* (*æquilibritas*) cydbwysedd, cydfantoledd, cyfantoledd, cydbwys, cydfantol, cysbwys.

Equilibrium, *s.* (Ll.) cydbwys, cydfantol, cyfantol, cydbwysedd, cysbwysedd, cydfantoledd, gwastadbwys, mantoledd, cyfartaledd pwys, cydbwysi, cydbwysiant.

Equimultiple, *a.* *æquus* a *multiplex*) cyfluosog, cyfluosedig, cyfluaws; à luosogwyd â'r un nifer; gwedi ei luosi â'r un faint.

Equimultible, *s.* cyfluosog, cyfluosrif; rhif à luosogwyd â'r un nifer.

Equine, } *a.* (Ll. *equinus*) marchol; perthynol

Equinal, } i'r march; perthynol i ryw *neu* dylwyth y march.

Equinecessary, *a.* (Ll. *æquus* a *necessarius*) cyfangenrhaid, cyfreidiol, cyfangenrheidiol, cydreidiol, mòr rheidiol, mòr angenrheidiol.

Equinoctial, *a.* (Ll. *æquinoctialis*, o *æquus* a *nox*) cyhydeddol; cyhydnosol; perthynol i'r cyhydedd; perthynol i gyhydedd dydd a nos; cyhydlinol; perthynol *neu* briodol i'r cylch cyhydedd; albanol.

Equinoctial line—llinyn y cyhydedd, cyhydlin, cyhydlinell, llinell y cyhydedd.

The equinoctial points — yr albanau, y cyhydfanau, y cyhydeddau.

Equinoctial, *s.* cyhydedd, llinyn y cyhydedd, cyhydlin; llinyn cyhydedd y ffurfafen; cylch y cyhydedd.

Equinoctially, *ad.* ar hyd y cyhydedd; gyda llinyn y cyhydedd; yn gyhydeddol.

Equinox, *s.* (Ll. *æquinoctium*, o *æquus* a *nox*) cyhydedd, y cyhydedd, cyhydnos, cyhydedd dydd a nos; alban.

Vernal equinox — alban eilir; cyhydedd y gwanwyn=tua'r 21fed o Fawrth.

Autumnal equinox—alban elfed; cyhydedd yr hydref=tua'r 23ydd o Fedi.

The equinoxes—y cyhydeddau, y cyhydnosau.

Equinumerant, *a.* (Ll. *æquus* a *numerus*) cyfnifer, cyfniferog, cynnifer, cynniferog, cynniferol.

Equip, *v. a.* (Ff. *équiper*) taclu, trecio; arfu, arfogi; offeru, seirchio; trwsio, trwsiadu, gwisgo, dilladu, cyweirio, diwygio, cymhenu, addurno, twtneisio; diwallu âg angenrheidiau; rhagdaclu; darparu.

To equip a fleet—taclu, trecio, addurno, *neu* arlwyo llynges.

Equipped in a ridiculous habit—gwedi ei wisgo mewn gwisg gywilyddus.

Equipage, *s.* (Ff.) taclau, trec, seirch, offer, arfau, cêr, dodrefn; addurn meirch; addurnwisg, addurn, trwsiad, addurndrec; gosgordd, gosgorddyd, gweinid, gweinidres, gweinifres, gweinyddres; arfogaeth; cerbyd, teyrn-gerbyd, teithdrec, ymdeithger, teithger.

In full equipage—yn ei lawn drwsiad; yn

ei lawn addurn ; yn ei lawn drec ; cwbl-arfog.

Hunting equipage—trec, taclau, *neu* ddodrefn hely.

Woman's equipage—addurndrec benyw.

To put in equipage—taclu, trecio, addurno; gwisgo âg addurnwisg ; rhoi mewn addurnwisg.

Equipaged, *a.* treciedig, tacledig, treciog, taclus ; arfog, ewbl-arfog ; gosgorddog, gosgorddedig ; â gosgordd o'i amgylch ; twtnais, cywair.

Equipendency, *s.* (Ll. *æquus* a *pendeo*) cydgrogedd, gydgrogoldeb, cyddibynedd ; crogoldeb cyfartal *neu* wastad.

Equipment, *s.* treciad, tacliad, addurniad, dodrefniad, trwsiad, seirchiad, darpariad, arddarpariad ; trec, taclau, seirch, addurnwisg ; cyfarpar rhyfelgar, angenrheidiau rhyfel.

Equipoise, *s.* (Ll. *æquus*, a Ff. *poids*, C. *pwys*) cydbwys, mantol, cydfantol, cyfantol, gwastadbwys, cysbwys, cyfymbwys, unionbwys ; cydbwysedd, cysbwysedd, gwastadbwysedd, mantoledd, cydfantoledd, cydbwysi, cydbwysiad.

Equipollence, } *s.* (Ll. *æquus* a *pollentia*) cyf-
Equipollency, } alluedd, cyfalluogrwydd, cyfalledigrwydd, cyfallrwydd, cyfalluoldeb, cyfallu, cyfrym, cyfrymedd, cyfnerth, cydnerthedd ; cyfartaledd grym, nerth, *neu* allu.

Equipollent, *a.* cyfalluog, cyfalluol, cyfrymus, cydnerth, cydnerthol, cyfalledig, cyfallawl, cydnerthog, cyfnerthog ; cyfartal.

Equiponderance, *s.* (Ll. *æquus* a *pondero*) cydbwysedd, cydfantoledd, cyfantoledd, mantoledd, cysbwysedd ; cydbwys, cysbwys, cyfymbwys, cysbwysiad, cydbwysiad.

Equiponderant, *a.* cydbwysol, cysbwysol, cydbwys, cysbwys, cydfantolog ; mantolog ; o'r un pwys.

Equiponderate, *v. n.* cydbwyso, cydfantoli, cyfantoli, mantoli, cyfymbwyso, cysbwyso ; bod yn gydbwys ; pwyso cymmaint âg arall.

Equipondious, *a.* (Ll. *æquipondium*) cydbwys, cysbwys, cydbwysol, cysbwysol ; â'r un pwys o bob tu.

Equisetic Acid, *s.* (o *equisetum*) sur marchronig, sur marchronell, sur rhawn y march.

Equisetiform, *a.* (Ll. *equisetum* a *forma*) marchronellaidd ; ar ddull rhawn y march ; ar lun rhonell y march.

Equisetum, *s.* (Ll. *equus* a *seta*) marchronell, rhawn y march, rhonell y march.

Equisonance, *s.* (Ll. *æquus* a *sono*) cysseiniad, cysseinawd, cydseinawd.

Equitable, *a.* (Ff. o'r Ll. *æquus*) iawn, unawn, union, cyfiawn, cyfuniawn ; cymmesur, cymmedrol, addwyn, cymhwys, iawnweddog ; diduedd, anmhleidiol, clau, cywir.

Equitableness, *s.* iawnder, unionder, uniondeb, uniondra, unionedd, cyfiawnder, cyfuniondeb, iawndeb ; cymmesurdeb, cymmedroldeb, cymhwysder, iawnweddogrwydd ; diduedd-rwydd, anmhleidgarwch, cleuder, cywirdeb.

Equitangential, *a.* (Ll. *æquus*, a *tangent*) cynghyrddanol, cydgyrddlinol.

Equitant, *a.* (Ll. *equitans*, *equito*) echwyddel, echwsol, echweintiol.

Equitation, *s.* (Ll. *equitatio*) marchogaeth, marchogiad, marchocâd, echwaint ; marchwriaeth.

Equity, *s.* (Ll. *æquitas* ; Ff. *équité*) cyfiawnder, uniondeb, unionder, uniondra, iawnder, iawn, cyfiawnedd ; cyfartalwch, cymhwysder, gwastadrwydd ; diduedrwydd, cleuder, addwynder, addwyndra, anmhleidioldeb, gonestrwydd, cywirdeb.

Court of equity—llys cyfiawnder, llys uniondeb, llys unionder.

Equity and law—uniondeb a chyfraith ; iawn a chyfraith.

Equity and justice—iawn a dylyad ; iawn a chyfiawnder ; uniondeb a chyfiawnder.

Equivalence, *s.* (Ll. *æquus* a *valens*) cydwerthedd, cyfwerthedd, cywerthedd, cyfwerth, cydwerth, cywerth, cywerthrwydd, cywertholdeb, cydbrisrwydd, cyfrdal, arbrwy ; cyfartaledd pris, gwerth, *neu* allu ; pris cyfartal, gwerth cyfartal ; cyfalluedd, cyfallu, cyfrym ; cyfartaledd, cyfartalwch, cyfartalrwydd, cystadledd ; pridioldeb, pridioledd, pridiogrwydd.

Equivalence, *v. a.* cyfartalu, cystadlu ; bod yn gyfartal i ; bod yn gydradd â ; bod yn ogyfuwch â.

Equivalent, *a.* cyfartal, cystal, cystadl ; cyfwerth, cydwerth, cywerth, cywerthol, cyfwerthol, cydwerthol, cyngwerth, cyfrdal, cydbris, cyfbris, cyfartal-bris ; cyfalluog, cyfalluol, cyfallus, cydnerthol, cyfrymus ; cyfystyr ; o'r un pris *neu* werth ; o gydwerth ; yn arwyddo yr un peth ; yn talu cymmaint ; yn werth cymmaint ; cyfiol, pridiol, pun.

Equivalent terms—geiriau cyfystyr ; cyfystyron.

Equivalent propositions—gosodiadau cyfartal, cyfrymus, *neu* gyfalluog.

To be equivalent—bod yn gyfartal, &c. ; talu cymmaint ; bod o gyfartal bris ; bod yn gyfartal-bris ; bod o bris cyfartal ; bod yn gymmaint o werth ; cystadlu, cyfartalu.

Equivalent, *s.* cyfwerth, cyngwerth, cydwerth, cywerthydd ; peth cyfwerth, peth cyfartal ; cyfystyr ; dogn cyfartal, dogn ; yr hyn sy gystal *neu* gyfartal ; yr hyn a fyddo gystal *neu* gyfartal : *pl.* cyfartalion, cydgymmeinion, cymmeinion, cyfystyron.

Chemical equivalents—cyfartalion fferyllol.

To give an equivalent—talu gwerth dros werth ; rhoddi gwerth am werth.

Equivalve, *a.* (Ll. *æquus* a *valva*) cyfgaffellog, eisorgloriog.

Equivalve, *s.* cyfgaffell, eisorglawr.

Equivocacy,† *s.*=*Equivocalness.*

Equivocal, *a.* (Ll. drosgl, *æquivocus* ; Ff. *équivoque*) amwys, mwys, amwysol, mwysol, mwysaidd, mwysog, ammhëus, petrusol, petrus, ammheuol, arbetrusol, deuystyr, deuddeall, deufeddwl, deueiriog ; aneglur, annilys ; tywyll.

Equivocal, *s.* mwysair, amwysair, gair mwys, gair amwys, mwyseb, gair amwysol, mwys, hyblygair.

Equivocalness, *s.* amwysedd, amwysder, amwysdra, mwysder, mwysedd, amwysoldeb, mwysoldeb, mwysogrwydd, mwyseiddrwydd ; ammheusaeth, petrusdod, petrusedd, petrusi, ammheusrwydd, annilysrwydd, aneglurder ; deueiriogrwydd.

Equivocate, *v. n.* (It. *equivocare* ; Ff. *équivoquer*) mwyseirio, amwyseirio, mwyso, amwyso,

mwysdröi, geirdröi; dywedyd *neu* arferu mwyseiriau; dywedyd *neu* arfer geiriau mwys; mwys lefaru, mwys ddywedyd; dywedyd yn amwys; deueirio; somi â geiriau amwys *neu* ddeuddeall; ymddichellu, ystrywio; troi *neu* ymdröi yn eu eiriau; troi *neu* ymdröi yn ei chwedl; bod yn ddeueiriog; troi yn ei dres; troi yn y tresi; dywedyd a gwrthddywedyd; bwhwman, gwamalu, nyddu; chwareu y ffon ddwybig.

Equivocation, *s.* mwysiaith, amwysiaith, mwyseb, mwyseg, mwysair, ymadrodd mwys, gair mwys, gair deuddeall, mwysdro, twyllair, mwys; amwysedd, mwysedd, mwysder, amwysdra, deueiriogrwydd; mwyseiriad, mwysieithad, mwysad, amwysad, mwys ddywediad, dywediad mwyseiriau, arferiad mwyseiriau.

Equivocator, *s.* amwyswr, mwyseiriwr, mwysieithwr, amwyseiriwr, mwyswr, mwysai, mwysebydd; un mwyseiriog, un twylleiriog, un deueiriog; arferwr geiriau mwys; un â arfero eiriau amwys; deueiriwr, nyddeiriwr.

Equivocatory, *a.* mwysol, amwysol, mwyseiriol, mwyseiriog, geirdroawl.

Equivoque, } *s.* (*Ff. équivoque*) mwysair, am-
Equivoke, } wysair, gair mwys, gair amwys, mwyseb, gair amwysol, hyblygair, geirdro.

Equivorous, *a.* (Ll. *æquus* a *voro*) marchysol; yn byw ar gig ceffylau.

Equus, *s.* (Ll.) march, y march, ceffyl.

Era, *s.* (Ll. *æra*; Ff. *ére*) prifnod, amsernod, amsergyff, cyffnod, cyfnod, cyfrif, cyff cyfrif, prifnod amser.

The Christian Era—y Cyfrif Cristionogol; Cyfrif Cred.

Eradiate, *v. n.* (Ll. *e* a *radio*) pelydru, ymbelydru, rheiddio, ffloi, rheio, rhaiadu, pleinio, ysblenyddu, peilio, ysbleinio, paladu; dysgleirio, llewychu; ymsaethu.

Eradiation, *s.* pelydriad, ymbelydriad, rheiddiad, ffload, peiliad, ffiau, pleiniad, paladiad, ysbleiniad, rheiad, rhaiad; llewyrchiad, llewychiad, llewyriad, llewyriant.

Eradicable, *a.* diwreiddiadwy, dadwreiddiadwy.

Eradicate, *v. a.* (Ll. *eradico*) diwreiddio, dadwreiddio; tynu o'r gwraidd; tynu o'r gwreiddiau; llwyr ddyfetha, llwyr ddifa, dystrywio, dilëu.

Eradication, *s.* diwreiddiad, dadwreiddiad; tyniad o'r gwraidd; tyniad o'r gwreiddiau; llwyr ddyfethiad, dinystriad, dyfethiant, difa.

Eradicative, *a.* diwreiddiol, dadwreiddiol; dyfethol, difaol.

Eradicative, *s.* trygyffer, gwreiddgyffer; cyffer à bair welliant trwyadl.

Eranthis, *s.* (Gr. *ér* ac *anthos*) bleidd-dag y gauaf.

Erasable, *a.* dileadwy.

Erase, *v. a.* (Ll. *erado*, *erasi*) dilëu; crafu ymaith, crafu allan, crafu ffwrdd; dïoli, dadolio, dadnodi, difrisgo; dystrywio, dinystro, dyfetha, didd'ymu, difodi.

To erase one's own tracks *or* footsteps—ymddïoli, ymddadolio.

Erased, *p. p.* dileuedig, &c.; à dorwyd yn sitra- ; sitrachog.

F d, dïoliad, dadoliad, dadl, difrisgiad; crafiad ymaith *neu* allan; difodiad, dinystriad, dystrywiad, anrheithiad.

Erasure, *s.* dilead, dïoliad, dadoliad, dadnodiad, difrisgiad, dadlythyriad; crafiad ymaith *neu* allan; difodiad, diddymiad, dinystriad; y lle y dilëwyd gair *neu* lythyren.

Ere, *ad.* (S. *ær*; Al. *eher*; Goth. *air*) cyn; cynt na, cyn na, cyn no, cyn nog, yn gynt na.

Ere now—cyn hyn; cynt na hyn; cynt no hyn; cyn no hyn; yn gynt na hyn.

Ere long—cyn bo hir; cyn hir; cyn y bo hir; ar fyr dro, ar fyrdro, ar fyr o dro; ar fyr amser; mewn ychydig amser; heb fod yn hwyrach; yn awr hyn; cyn pen ychydig amser; heb fod yn hir.

Ere, *prep.* cyn; cyn no, cyn na, cynt no, cynt na; yn gynt na.

Erebus, *s.* (Ll.; Gr. *erebos*) Abred, Hebred, Ebred; uffern, y fagddu, afagddu; bro y meirw.

Erect, *a.* (Ll. *erectus*) syth, (*ſ.* seth), unionsyth; yn ei union sefyll; cefn-uniawn; hyf, eofn, gwrol; egnïol, brywus; estynedig; derch.

Erect, *v.* codi, cyfodi; codi i fyny; gosod i fyny; gosod ar draed; gosod ar ei draed; sythu, sythgodi; gwneuthur *neu* beri yn syth; rhoi *neu* ddodi i sefyll; rhoi *neu* ddodi yn ei sefyll; adeiladu, adeilo; gwneuthur, gwneyd, ffurfio, sylfaenu; dyrchafu, derchafu, dyrchu, cwnu; bywiogi, bywiocâu, cefnogi, calonogi, annog; estyn, lledu; sefyll yn syth.

To erect one's self—ymgodi, ymsythu, ymgyfodi, ymüdyrchafu.

This island was erected into a kingdom about that time—gwnaed yr ynys hon yn freniniaeth yn nghylch yr amser hwnw; dyrchafwyd yr ynys hon i fod yn freniniaeth yn nghylch yr amser hwnw.

Erectable, *a.* codadwy, cyfodadwy, sythadwy, dyrchadwy.

Erecter, *s.* codwr, cyfodwr, cyfodydd, dyrchafydd; adeiladydd, adeiladwr, adeilydd.

Erectile, *a.* codadwy, cyfodadwy; à ellir ei godi.

Erection, *s.* (Ll. *erectio*) codiad, cyfodiad, dyrchafiad, sythgodiad; adeiladiad; gwneuthuriad; gosodiad i fyny; codiad i fyny; adail, adeilad, adeiladaeth; ffurfiad, sefydliad; cyffroad, cefnogiad, bywiocâd; estyniad, lledlad; argyniad.

Erective, *a.* sythol, syth, sythgodol, unionsythol; yn gosod yn syth; cyfodol.

Erectness, *s.* sythder, sythdra, sythedd, sythni, sythrwydd, sythdeb, sytholdeb, unionsythder, unionsythni, unionsafiad, unionder safiad; cefn-unionder.

Erecto-patent, *a.* sythymledol, sythymdaenol, sythdaen, sythdaenol.

Erector, *s.* cyfodydd, codydd, dyrchafydd, codgyhyr, cyfodyr.

Erelong, *ad.* (*ere* a *long*) cyn hir; cyn bo hir; cyn y bo hir; ar fyr dro, ar fyrdro, ar fyr o o dro; ar fyr amser; mewn ychydig amser; heb fod yn hwyrach; yn awr hyn; cyn pen ychydig amser; heb fod yn hir.

Eremacausis, *s.* (Gr. *erêmos* a *causis*) arafiosgiad; arafegridiad.

Eremitage, *s.* meudwyfod, meudwyfa, didryfle, didryf, cuddigl meudwy.

Eremite, *s.* (Gr. *erêmitês*; Ll. *eremita*)

meudwy, didryfwr, didryfydd, didrefwr, didryf, golochwydwr, elaig, unigwr.
Eremite (in mineralogy)—didryfith.
Eremetical, *a.* meudwyol, meudwyaidd, didryfol, didryfaidd, didryf, eleigiol; unigol.
Eremitism, *s.* meudwyaeth, meudwyedd, didryfedd, didryfiaeth.
Erenow, *ad.* (*ere* a *now*) cyn hyn; cyn no hyn; cyn na hyn; cynt na hyn; cynt no hyn; yn gynt na hyn.
Ereptation, *s.* (Ll. *erepto*) ymlusgiad allan; ymlusgiad, ymlithrad.
Ereption, *s.* (Ll. *ereptio*) treisgipiad, dargipiad, cipiad, ysgipiad; cipiad ymaith drwy drais.
Erethism, *s.* (Gr. *erethismos*) goryni, goregni.
Erethistic, *a.* goregnïol, gorynïol; perthynol i oryni.
Erewhile, † *ad.* (*ere* a *while*) yn ddiweddar;
Erewhiles, gynneu fach; ychydig bach yn ol; ychydigyn yn ol; ychydig ennyd yn ol; ychydig yn ol; yn awr fach; yn ddiweddar o amser; yn hwyr o amser.
Ergat,† *v. n.* (Ll. *ergo*) casglu; tynu casgliadau.
Ergo, *ad.* (Ll.) gàn hyny, am hyny, o herwydd pa ham, herwydd pa ham, yn ganlynol.
Ergot, *s.* (Ff.) egwydob; mallryg.
Ergotine, *s.* (o *ergot*) mallrygain.
Ergotism, *s.* (Ll. *ergo*) casgliad, cynghload; casgliad rhesymegol.
Ergotism, *s.* (o *ergot*) mallrygeiniaeth; effeithiau marwol mallryg.
Eriach, *s.* (Gw.) dirwy, camlwrw.
Erica, *s.* (Ll.; Gr. *ericé*) grug, myncog, eiddiar.
Eridanus, *s.* (enw Ll. yr afon Po) cydser yn yr arddrych dde, yn cynnwys 84 seren.
Erigeron, *s.* (Ll.; Gr. *ér* a *gerôn*) anmhrydlwyd, cedowydd, cedowys.
Erigible, *a.* (Ll. *erigo*) codadwy.
Erinaceus, *s.* (Ll.) draenog; draenogryw.
Eringo, *s.* (Gr. *errugion*)=*Eryngo.*
Erinite, *s.* (o *Erin*, Iwerddon) gwerddonith.
Eriocaulon, *s.* (Gr. *erion* a *caulon*) pibenog.
Eriometer, *s.* (Gr. *erion* a *metron*) gwlanfeidyr, gwlanfesur, llinedfesur=peiriant à ddyfeisiwyd gàn y Dr. Th. Young, i fesuro tryfesur mân ronynau a llinion gwlan.
Eriophorum, *s.* (Gr. *erion* a *phorô*) gwaenblu, gweunblu, gwaenbluf, sidan y waen, plu gwaenydd, pluf y gwaenydd, gwlanwair.
Eristic, † *a.* (Gr. *eristicos*, o *eris*) dadleuol,
Eristical, dadleugar, ymddadleuol, ymddadleugar, ymrysongar, ymrafaelgar.
Eritrogen, *s.* Gr. (*eruthros* a *gennaô*) rhuferythrogen, onai, rhuddonai.
Erke,† *a.* (Gr. *aergos*; S. *earg*) dïog, segur.
Ermelin, *s.* (Al., D., a Sw. *hermelin*)=*Ermin.*
Ermin, *s.* (Ff. *hermine*; Ysp. *armino*; Al., Ermine, D., a Sw. *hermelin*) carlwm, cath bali, y gath bali, cath balug; pân, pali, palug, pân palug; croen y gath bali à'i flew arno.
Ermined, *a.* gwisgedig à phali; a wisgwyd à phali; gwedi ei wisgo à phali; palïog, palugog; cotymog.
Ermined (in heraldry)—cotymog.
Ern, *s.* (Þ. a Sw. *ærn*) moreryr, eryr y môr, pysg-eryr, gwalch y weilgi, eryr y dwfr.
Erode, *v. a.* (Ll. *erodo*) cnoi *neu* fwyta ymaith; cnoi, amgnoi, bwyta, ysu, difa; rhydu.
Erodium, *s.* (Gr. *erôdios*) pig y crëyr.
Erogate,† *v. a.* (Ll. *erogo*) rhoddi, rhoi, cyfranu, cedu, rhoi i.
Errogation,† *s.* (Ll. *erogatio*) rhoddiad, cyfraniad; ced, rhodd.
Erose, *a.* (Ll. *erosus*) amgnöedig, cnöedig, amgnoawg; bylchog, bwlch.
Erosion, *s.* (Ll. *erosio*) cnoad, amgnoad, ysiad, ysiant; cnoad ymaith; rhydiad.
Erotic, *a.* (Gr. *erôticos*) cariadol, cariadaidd,
Erotical, cariadog, serchol, carodol, carog, careugar, nwyfus, nwyfol, nwyfusol, serchlawn; perthynol i gariad.
Erotic, *s.* cân serch, cariadeg, serchgan, cariadgan, cariadgerdd, serchgerdd, carol.
Erotomany, *s.* (Gr. *erôs* a *mania*) serchwallgofrwydd, serchorphwyll, pruddglwyf serch.
Erpetologist, *s.* ymlusgofydd, hanesydd ymlusgiaid, creinfilodwr, ymlusgionegydd.
Erpetology, *s.* (Gr. *herpetos* a *logos*) ymlusgiadaeth, ymlusgioneg, creinfilodiaeth, sarddaniaeth, hanes ymlusgiaid.
Err, *v. n.* (Ll. *erro*; Ff. *errer*; Al. *irren*) cyfeilïorni, camsynied, camsynio, camgymmeryd, camdybied, camdybio, amryfuseddu, methu, ffaelu; crwydro, gwibio, ymgrwydro, ymwibio; myned ar gyfeiliorn; myned dros y ffordd *neu* y llwybr; myned oddi ar y ffordd *neu* y llwybr; diarfforddi, meiliorni; myned ar ddywanfa, ar ddisberod, ar grwydr, ar wib, ar ddigrain, *neu* ar ddidro; gwneuthur ar fai, ar gam, *neu* yn amryfus; camwneuthur, troseddu; preidio.
We have erred and strayed from thy ways —nyni a aethom ar gyfeiliorn allan o'th ffordd di.
Errable, *a.* cyfeiliornadwy, camsyniadwy, hyball, hyfeth, hygrwydr, hyffael; parod i gamsynied *neu* gyfeiliorni; darostyngedig *neu* agored i gyfeiliorni; troseddadwy.
Errableness, *s.* cyfeiliornadoldeb, camsynioldeb; hyballrwydd, hyballedd, hyfethedd, hygrwydredd.
Errand, (S. *ærend*) neges; cenadwri; gorchymyn; gorchwyl; peth i'w wneuthur.
Petty errand, coegneges, goneges;
Sleeveless errand, negesgorwag, ddifudd, anfuddiol, *neu* oferboen; neges heb neges.
To go on an errand—myned ar neges; myned i neges; myned yn genad; negesa.
To go on errands — negesa, negeseua; myned ar negesau.
To do an errand—gwneuthur, adrodd, *neu* draethu neges; gwneuthur gorchymyn.
Errand-boy—negeswas.
Errand-goer—negeswr, negesydd, negeseuwr, negesai: *pl.* negesolion.
I have an errand to thee—y mae i mi air â thi (2 *Bren.* ix. 5); mae i mi neges â thi.
I have a secret errand unto thee—y mae i mi air o gyfrinach â thi (*Barn.* iii. 19).
Errant, *a.* (Ff.; Ll. *errans*) crwydraidd, crwydrol, crwydrog, gwibiog, gwibiol, crwydr; †teithiol.
Knight errant—marchog crwydr, marchog crwydrad, gwibfarchog, marchog treigl, marchog y bendro, marchog llediathiog.
Errantry, *s.* crwydrad, crwydrawd, crwydr, gwib, gwibiawd, crwydredigaeth, crwydri; gwibfarchogaeth, crwydryddiaeth.

Errata, *s. pl.* (Ll.) gwallau; argraffwallau, camargraffiadau, gwasgwallau, gwallau y wasg, gwallau argraffyddol, ysgrifwallau; beiau, camgymmeriadau, camsyniadau.

Erratic, } *a.* (Ll. *erraticus*) gwibiog, gwibiol,
Erratical, } crwydrol, crwydraidd, crwydr, crwydrus, crwydredigol, digrain, gwibiedig; symmudol.

Erratic stars—ser gwibiog, ser gwib.

Erratically, *ad.* yn ddireol, yn afreolaidd; yn wibiog, &c.

Erration, † *s.* (Ll. *erratio*) crwydrad, crwydrawd, gwibiad, crwydr.

Erratum, *pl.* **Errata**, *s.* (Ll.) gwall; argraffwall, gwall argraffyddol, gwall y wasg, gwall yr argraffwasg, gwasgwall, camargraff, camargraffiad, camysgriflad, gwallysgriflad; bai, camsyniad, camgymmeriad.

Errhine, *a.* (Gr. *errhinon*) trwynol; perthynol i'r trwyn; tisiol, tisiadol, tisbair.

Errhine, *s.* tisgyffer, tisgyffyr, trewgyffyr, tisbair, trewlwch.

Erroneous, *a.* (Ll. *erroneus*) cyfeiliornus, amryfus, camsyniol, camsyniadol; beius, gwallus; yn cyfeiliorni, yn camsynied, yn camgymmeryd; wedi camsynied, wedi cyfeiliorni; yn myned ar gyfeiliorn; wedi myned ar gyfeiliorn; ar fai, ar wall; camweddus, gau, ffals, anwir, anghywir; crwydrol, gwibiol, gwibiog, ansefydlog.

Erroneously, *ad.* yn gyfeiliornus, &c.; trwy gyfeiliorni, trwy gyfeiliornad, trwy gamgymmeriad, trwy gamsyniad, trwy gamgymmeryd, trwy gamsynied.

Erroneousness, *s.* cyfeiliornusrwydd, amryfusrwydd, amryfusedd, cyfeiliorni, camsynioldeb; beiusrwydd, gwallusrwydd; geuolrwydd, geuoldeb; camgymmeriaeth.

Error, *s.* (Ll.) cyfeiliornad, cyfeiliorn, cyfeiliorni, amryfusedd, camsyniad, camgymmeriad, camgymmeriaeth, camdyb, camdybiant, geudyb; geufarn, camfarn, camfrawd, methfrawd; gwall, bai, trosedd, tramgwydd; ffael, meth; bai diarwybod, anwybodaeth; som, somiant, somedigaeth; dallineb meddwl; pylni *neu* dywyllni synwyr; camwedd; crwydr, digrain, disberod, crwydrad, meiliornad, meiliorn.

In error, } mewn amryfusedd, ar gy-
In an error, } feiliorn, mewn camsyniad, ar ddidro; allan o'r ffordd; oddi ar y ffordd; gwedi gwyraw oddi wrth y gwirionedd; diarffordd.

To be in error, } bod mewn cyfeiliorn,
To be in an error, } cyfeiliorni, *neu* amryfusedd; cyfeiliorni, camsynied, camgymmeryd; bod yn somedig.

To lie under a great error—bod mewn amryfusedd mawr; bod mewn amryfusedd cadarn; twyllo ei hun yn fawr.

To fall into error—syrthio i amryfusedd; syrthio i fai; cyfeiliorni, camsynied, camgymmeryd; ymballu.

An error in pleading—gwallawgair.

Writ of error—dyfyn camfrawd, dyfyn camfarn, ysgrifwys camfarn, gwysiythyr geufarn, gwys cyfeiliorn.

Errors of the press—gwallau y wasg, argraffwallau, camargraffion, camargraffiadau, gwallau argraffyddol, gwallau yr argraffwasg.

Error, *v. a.* penderfynu bod barn llys yn amryfus; profi yn gamfrawd, yn gamfarn, *neu* yn geufarn; profi camfarn.

Errorist, *s.* cyfeiliornydd, cyfeiliornwr, camsyniwr, camdybiwr.

Ersh, } *s.* (o *ear*, aru) sofi.
Earsh, }

Erst, *ad.* (S. *ærest*, o *ær*) gynt, cynt, yn gynt; cyntaf; yn gyntaf; ar y cyntaf; ar y dechreu; o'r blaen; cyn hyn; o flaen hyn; cyn no hyn; cynt na hyn; unwaith; yn flaenorol; er ys talm; er ys tro; er ys amser; er ys hir amser; cyn hyny; hyd yn hyn; hyd yn hyny.

Erstwhile, † *ad.* (*erst* a *while*) hyd yn hyn; hyd yn hyny; hyd hyny; gynt, cynt.

Erubescence, } *s.* (Ll. *erubescens*) gwridgochni,
Erubescency, } gwridogrwydd, gwridgochder, gwridgochedd, gwrid, cochni; gwridiad, gwridogiad, gwridgochiad, ymgochiad.

Erubescent, *a.* gwridog, gwridgoch, gwridliwiog, cochwedd, coch.

Eruct, } *v. a.* (Ll. *eructo*, *ructor*) brytheirio,
Eructate, } blytheirio, bytheirio, ysgyfogi, darlyncu, tarlyncu, chwydu allan.

Eructation, *s.* (Ll. *eructatio*) brytheiriad, blytheiriad, bytheiriad, ysgyfogiad, archyth, tarlwnc, blythar, tarlynciad.

Erudite, *a.* (Ll. *eruditus*) dysgedig, llenog, llên, llenfawr, hyddysg, gwybodus, cyfarwydd.

Erudition, *s.* (Ll. *eruditio*) dysg, dysgeidiaeth, llên, ysgoleigdod, ysgoleigdra, gwybodaeth, gwybod, athrawiaeth, cyfarwyddyd; myfyrddysg; gwyddyd, gwŷdd, gwyddwg.

Eruginous, *a.* (Ll. *æruginosus*) copraidd, efyddaidd, elydraidd, presin; efyddrydlyd, gwyrddrydlyd, copregridaidd.

Erupt, † *v. n.* (Ll. *erumpo*) tori allan, brido.

Erupted, *p. p.* à dafiwyd allan yn rymus; à luchiwyd allan.

Eruption, *s.* (Ll. *eruptio*) rhuthrad, toriad, tarddiad, *neu* darddiant allan; rhuthr, rhuthrad; bala, ball, brid; tardd, crugdardd, crugdarddiad, llyfrithiad, llyfrithiant; cythiad; brech; crugyn, llynoryn, goryn, ploryn; rhwygdarddiad.

Eruptive, *a.* yn tori, yn neidio, *neu* yn rhuthro allan; rhuthrol; crugdarddol, llyfrithol, llyfrith, llyfrithiannol, bridol, brechol; bregol.

Ervum, *s.* (Ll.) corbys, pys y garanod, pys yr aran, pys yr adar.

Eryngo, } *s.* (Gr. *ĕruggion*) boglynon.
Eryngium, }

Sea eryngo, } boglynon arfor, morgelyn,
Sea holly, } celyn y môr, ysgall boglynog.
Field eryngo — ysgall canpen; ysgallen ganpen.

Erysimum, *s.* (Gr. *eruô*) arfog=enw planigyn.

Erysipelas, *s.* (Gr. *erusipelas*) iddwf, tân iddwf, fflam iddwf.

Erysipelatous, } *a.* iddyfog; llyfrithol, tarddol;
Erysipelous, } brechol.

Erythace, *s.* gwyddfid, melog, gwynwydd, llaeth y geifr, sugn y geifr, tethau'r gaseg, gwyddwydd, crydnydd.

Erythema, *s.* (Gr. *eruthêma*) llyfrithiant, brid, iddwf; crugdardd, crugdarddiant, crugdarddiad; cochni croen.

Erythematic, *a.* llyfrithol, llyfrith, bridol, bridog; crugdarddol, tarddol; iddyfol; yn tori allan.

Erythræa, *s.* (Gr. *eruthros*) canri, canri goch,

ysgol Fair, ysgol Crist, arlladlys, bustl y ddaiar, llysiau y bleurwg.

Erythric Acid, *s.* (Gr. *eruthros*) sur rhufonig.

Erythrina, *s.* (Gr. *eruthros*) gwylargoed, gwylarwydd.

Erythrine, } *s.* (Gr. *eruthros*) rhufonain, rhudd-
Erythrin, } onain.

Erythroleic Acid, *s.* (Gr. *eruthros*, a Ll. *oleum*) sur rhufolewig.

Erythroleine, *s.* rhufolewain.

Erythrolitmine, *s.* (Gr. *eruthros*, a *litmus*) rhufliasgenain.

Erythronium, *s.* (Gr. *eruthros*) pen y neidr.

Erythrogen, } *s.* (Gr. *eruthros* a *gennaô*) rhuf-
Eritrogen, } onai, rhuddonai.

Erythroid, *a.* (Gr. *eruthros*) coch, rhudd, rhufonaidd, cochaidd.

Escalade, *s.* (Ff.; Ysp. *escalada;* It. *scalata*) llettringad, ysgolawd, dringadiad, murddringad; dringadiad muriau mewn rhyfel; dringad muriau âg ysgolion.

Escalade, *v. a.* ysgolio, llettringo, ysgolodi, murddringo, dringo; dringo âg ysgolion *neu* lettringau.

Escallop, *s.* (Is. *schulp*) gylfgragenbysg; gylfgragen, rhintgragen; crymfwlch, cyrfymyl, gylfymyl.

Escallopee, *p. p.* (Ff.) gylfymylog, crymfylchog, cyrfymylog.

Escape, *v.* (Ff. *échapper*) dïanc, dïengyd, dïengu, ymddïanc, dïanc ymaith, dïanc rhag, ffoi, cilio, encilio, ymgilio, ffo, rhedeg ymaith; gochelyd, gochel, gochelu, gwagelu, gogelyd, gwachelyd, ymochelyd; bod yn ddïangol; dïanc yn ddisylw; myned heibio; myned heibio yn ddisylw; llithro ymaith yn ddisylw; myned heibio *neu* lithro ymaith heb ei ganfod; bod heb ei weled *neu* ei nodi; cilio rhag; dïanc gàn; ymgadw *neu* ffoi oddi wrth; ysgöi; ymachub; bod yn gadwedig.

To escape one's memory — myned yn anghof ar *neu* gàn un; myned mewn anghof ar *neu* gàn un; dïanc, myned, *neu* lithraw o gof un; dïanc, myned, *neu* lithro allan o gof un; myned dros gof ar un.

It had escaped my memory—yr oeddwn wedi ei ollwng yn anghof *neu* dros gof.

A way to escape — dïangfa; ffordd i ddïanc.

That has escaped—dïangol; à ddïangodd.

To escape safe to land—dyfod i dir yn ddïangol; dïanc i dir yn ddïogel.

Whoso pleaseth God shall escape from her—y neb sy dda gan Dduw a waredir oddi wrthi hi (*Preg.* vii. 26).

Escape, *s.* dïangfa, ymwared, dïanc; ffo, ffoedigaeth, ffoaduriaeth, ffoad, cil, encil, ciliad, enciliad, dïangiad; gwaith un yn dïanc; ymryddhad; gocheliad, gwageliad; ffwyr; ysgwrn, ysgythiad colofn. [ddïanc.

I would hasten my escape — brysiwn i

Escapement, } *s.* (Ff. *échappement*) dïangawd,
Scapement, } dïangiad, ffwyrell, dïangfa; ffoad, ffwyrad.

Escaping, *s.* (o *escape*) dïangiad, dïangfa, ffoad, ffoedigaeth, ffoaduriaeth; gocheliad, ymocheliad.

Escargatoire, *s.* (Ff. o *escargot*,) malwodfa, meithrinfa malwod.

Escarp, *v. a.* (Ff. *escarper;* It. *scarpa*) llechweddu, gwneuthur llechwedd, llethru; lledbeio, lleddfu, osgöi.

Escarp, } *s.* llechwedd, llethr, epynt, llech-
Scarp, } weddfa.

Escarpment, *s.* llechwedd, llethr, epynt.

Escarteled, } *p. p.* (Ff. *escartellée*) croesdoredig,
Escartalee, } croes, pedrylfog.

Escaun, *s.* darn bath Ffiemig, gwerth 6*c.*

Eschalot, *s.* (Ff. *échalote*) corwynwyn, sibwl, sibol.

Eschar, *s.* (Gr. *eschara*) craith, creithen; llosgraith, llosgrachen, craith losg.

Eschar, } *s.* cornwyg, galarwyg, cornwymon,
Eschara, } gwylarwymon.

Escharotic, *a.* (Gr. *eschara*) ysol, llosg, yseiol, cyfysol, llosgol, difaol.

Escharotic, *s.* ysolyr, ysgyffer, ysai, ysolyn, llosgyn.

Escheat, *s.* (Ff. *écheoir, échoir*) peth dïarddelw, anarddelw, anarddeldir, anarddelwad, tir diarddel; fforffed i arglwydd y faenor o ddiffyg etifeddion.

Escheat, *v. n.* myned yn ddïarddelw; anarddelwi; myned yn ddirwy *neu* fforffed i arglwydd y faenor; cwympo *neu* ddisgyn i arglwydd y faenor; diffoddi.

Escheated land—tir diffoddedig, tir dïarddelw, tir dïarddel, tir anarddeledig.

Escheat,† *v. a.* dïarddelwi, fforffedu.

Escheatable, *a.* agored i fyned yn ddïarddelw; diffoddadwy; anarddeladwy.

Escheatage, *s.* anarddelfraint; hawl i beth dïarddel; attychwel i'r syllty breninol.

Escheator, *s.* swyddog anarddelwon, dirwyau, *neu* fforffedau; anarddelwog; swyddog y pethau dïarddel; dirwywr y brenin.

Eschew, *v. a.* (Norm. *eschever;* Al. *scheuen*) gochel, gochelyd, gogelyd, gwagelyd, gochelu; ciliaw oddi wrth; ffoi rhag, ffoi oddi wrth, ymgadw rhag, ymogelyd rhag, ymochel rhag; ffoi.

Escocheon, *s.* (Ff.)=*Escutcheon.*

Escort, *s.* (Ff. *escorte;* It. *scorta*) canymdo, canymdaith, nawddosgordd, nawddlu, diffynlu, gosgordd, gwarchlu, gwardlu, teithnawdd, gorllwyn, gorllwg; porth, cymhorth, amddiffyn.

Escort, *v. a.* canymdöi, canymdaith, canymdeithio, teithnoddi, gorllwyn, gorllwyno, gorllygu, gosgorddi, canhebrwng; amddiffyn *neu* ddiogelu ar daith; amddiffyn, diffynu, diogelu, noddi.

Escot, *s.* (S. *sceat;* Ff. *écot*)=*Scot.*

Escout, *s.* (Ff. *ecout*)=*Scout.*

Escritoire, } *s.* (Ff. *écritoire;* Ysp. *escritorio*)
Escritoir, } ysgrifgist, ysgrifengist, cist ysgrifenydd.

Escritorial, *a.* (o *escritoire*) ysgrifgistiol; perthynol i ysgrifgist.

Escrol, *s.* (Ff. *écrou*) rhol, ysgrifrol.

Escrow, *s.* (Ff. *écrou*) gweithred, ysgrifweithred.

Escuage, *s.* (o'r Ff. *écu;* Ll. *scutum*) aeswasanaeth, tarianweinid, tarianweini=math o afael tir drwy ymrwym ar fyned i ryfel gyda'i arglwydd ar ei draul ei hun.

Esculapian, *a.* (o *Æsculapius*, y meddyg) meddygol, meddyginiaethol, meddygin; iachaol; perthynol i Æsculapius.

Esculent, *a.* (Ll. *esculentus*) bwytadwy, bwytaol.

Esculent, *s.* peth bwytadwy; ymborth, bwyd: *pl.* bwytaolion, bwydydd.

Esculic Acid, *s.* sur castanig.

Escutcheon, *s.* (Ff. *escocheon, écusson;* o'r Ll. *scutum*) arflen, arwyddlen, maes arfau, aes arfau, ysgwyd arfau, arfaes, boneddaes, maes pais arfau, maes arfau bonedd; pais arfau, arfbais; y maes yr arddangosir arfau bonedd arno.

Escutcheoned, *a.* arflenog, arwyddlenog; arfbeisiog, achenog; â chanddo bais arfau.

Eshler, *s.* (Ff. *echelier*)=*Ashlar.*

Esloin,† *v. a.* (Ff. *éloigner*) symmud.

Esophagotomy, *s.* (Gr. *oisophagos* a *tomé*) cegdrychiad, cegendrychiad, trychiad y sefnig.

Esophagus, *s.* (Gr. *oisophagos*) sefnig, y sefnig, ceg, y geg, cegen, llwnc, llyncfa, corn y geg, y corn pori, corn y gwddf, ceudod y gwddf, y ffordd i'r cylla.

Esoteric, } *a.* (Gr. *esôteros*) cyfrinachol, cel,
Esoterical, } dirgel, cyfrin, cyfriniol, cyfrinol, celddysgaid; anghyhoedd, cuddiedig; neilltuol.

Esotery, *s.* cyfriniaeth, dirgelwch, dirgeledd, dirgeledigaeth, dirgelrwydd, cyfrinach, celedigrwydd, mwysder; rhin.

Esox, *s.* (Ll.) penhwyad, rhwyad, y pysg penhwyad.

Espalier, *s.* (Ff. o'r Ll. *palus*) amgoedres, amgledrwydd, amgoedwal; cledrwaith i ddâl ffrwyth-goed.

Espalier, *v. a.* amgoedresu, amgoedwalio, amgledrwyddu; gwneuthur amgoedres; amddiffyn âg amgoedres.

Esparcet, *s.* (Al. *esparsette*) math o godog.

Especial, *a.* (Ff. *special;* Ll. *specialis*) neilltuol, arbenig, anad, penodol; penaf; enwedig, enwedigol, hysbysol, ysbysol; rhagorol, nodedig, anghyffredin.

Especially, *ad.* yn neilltuol, &c.; yn anad dim; o flaen dim; yn flaenaf dim; yn anad neb; yn bendifaddeu, yn bendiannod.

Most especially—yn benaf oll; yn benaf dim; o flaen pob peth; o flaen pob dim; yn fwyaf enwedigol; yn fwyaf neilltuol, &c.; chweithach; mewn modd anghyffredin.

Especialness, *s.* arbenigrwydd, arbenigder, neilltuolrwydd, neilltuoldeb, enwedigrwydd, penodolrwydd, penodoldeb.

Esperance, *s.* (Ff. o'r Ll. *spero*) gobaith.

Espial, *s.* (o *espy*) ysbeiwr, ysbeiedydd, ysbeiennwr, selwr, selydd, fforiwr; ysbeiad, ysbeiant, ysbeiawd, seliad, seliant, sel, fforiad, ardremiad.

Espier, *s.* ysbeiwr, ysbeiedydd, ysbeienddyn, ysbeiennwr, selwr, selydd, fforiwr, chwiliedydd, bradwyliedydd.

Espinel, *s.* (It. *spinella*) ysbinem, pigruddem=math o ruddem.

Espionage, *s.* (Ff.)ysbeiad, ysbeiant, ysbeiawd, ysbeiwriaeth, selyddiaeth, seliad, seliant, peithiad, ysbeithiad, fforiad, ardremiad.

Esplanade, *s.* (Ff.; Ysp. *esplanada*) osglanerch, osgwalc, llechweddfa; rhynglanerch; llethrglawdd; glaslanerch, glasdalwrn, glesin, talwrn.

Espousal, *a.* (o *espouse*) dyweddïol; perthynol i ddyweddi; neithiorol; priodasol; cyfneithiol, ymgredol; yn perthyn i neithior *neu* briodas.

Espousal, *s.* dyweddïad; cyfneithiad, ymgrediad; mabwysiad, mabwys; amddiffyniad, diffyniad, coleddiad.

Espousals, *s. pl.* dyweddi, ymgred, cyfnaith, cred briodas; dyweddïad, ymgrediad, cyfneithiad, ymneithiad, ymddyweddïad; priodas, neithior.

Espouse, *v. a.* (Ff. *épouser;* Ysp. *desposar*) dyweddïo, cyfneithio; ymgredu âg, ymgredu i; ymneithio âg; priodi; cymmeryd yn briod *neu* ddyweddi; rhoi cred briodas i; mabwyso, mabwysiadu, cofleidio; amddiffyn, diffynu; ysbwyso.

To espouse one's cause—dadleu dadl un; amddiffyn, mabwyso, *neu* gofleidio achos un.

To espouse one's opinion—priodi tyb un; priodi barn un; mabwyso barn un; cymmeryd tyb un yn dyb iddo ei hun.

To espouse one's self to one—ymbriodi âg un; ymddyweddio âg un; ymgredu âg un.

Espousement, *s.* dyweddïad, amgrediad, cyfneithiad, ymddyweddïad; priodiad; ysbwysiad.

Espouser, *s.* dyweddïwr, ymgredwr, cyfneithiwr, ymneithiwr; cofleidydd, amddiffynydd, mabwysydd.

Esprit, *s.* (Ff.) ysbryd; anian, tuedd.

Espy, *v.* (Ff. *épier, espier;* Is. *bespieden*) ysbeio, ysbïo, ysbeenna, ysbïenna, selu, canfod, gweled, syllu, syllio, tremio, tremu, arganfod, arsyllu, ceinio, fforio; gweled *neu* ganfod o bell; gwylied, gwylio, cyfarchwylio, golygu; cael allan wrth ddysgwyl; dysgwyl a gwylied; chwilio, peithio, ysbeiori, ysbeithio.

When Moses sent me to espy out the land—pan anfonodd Moses fi i edrych ansawdd y wlad (*Ios.* xiv. 7).

Into a land that I had espied for them—i wlad yr hon a ddarparasawn iddynt (*Esec.* xx. 6).

Espying place—gwylfa, dysgwylfa, ysbeienfa, tremynfa, twr gwylied, gwyldwr, bryn gwylied, gwylfryn.

Espy, *s.* ysbeiwr, ysbeiedydd, ysbeiennwr, ysbeienddyn, ysbeiennydd, ysbïwr, ysbïedydd, selwr, selydd, canfyddwr, fforiwr, peithiwr, syllwr, syllydd, peithwas, chwiliedydd, chwilgi.

Esquire, *s.* (Ff. *écuyer;* It. *scudiere;* o'r Ll. *scutum*) yswain, ysweiniad, isamer; cludydd *neu* ddygiedydd arfau: *pl.* ysweiniaid.

Esquire, *v. a.* ysweinio; gweini ar, gweinyddu ar, gweini i.

Essay, *v. a.* (Ff. *essayer*) profi, cynnyg, ceisio, cynnyg, osio, osi; gwneuthur prawf, cais, *neu* gynnyg; ymgeisio â; rhoi cais ar; gwneuthur prawf *neu* osod; ymegnïo, ymdrechu, ymorchestu, ymbrofi; llyfasu, anturio, amcanu; prawu, delbrofi.

Essay, *s.* prawf, praw, cynnyg, cais, ymgais, argais, dargais, profiad, prawen, cynbrawf, rhagbrawf, ymbrawf; traethawd, treithawd, byr draethawd, byrdraith; antur, egni, hwp, gosod, cynnygiad; rhagflas, cynflas; delbrawf.

Essay of a deer—parwyden llwdn hydd.

Essayer, } *s.* traethodydd, treithodwr, byr-
Essayist, } draethwr, byrdraethodwr, ysgrifenydd traethodau.

Essence, *s.* (Ff.; Ll. *essentia*) sylwedd; anian, natur, nawd, naturiaeth, notur; bod, hanfod; bodolaeth, nur, taeth, ednyfed, nyfed, ednyw,

ednywed, myraeth, myred, myredd; ain, en, ân; cynryw, cyndaeth, cynnhaeth; sudd, sug; arogl, perarogl, persawr, persawyr, perfwg, perogl, perchwa, sawr, sawyr, safwyr, arwynt, rhogl; rhinwedd, rhin, cyferddawn, nerth, sylwedd godidocaf.

Essence, *v. a.* arogli, perarogli, persawru, persawyro, perogli, perfygu, perwyntio.

Essential, *a.* (Ll. *essentialis*) hanfodol, sylweddol, bodol; anianol, naturiol; cynrywiol, darsylweddol; anhebgorol; pur, puredig, taethol, taethus, enain, einiol, myr, ednyfedog, nyfedol, nurol, myriol, myredol, myreddol, cyndaethol; hedin, hedinol; defnyddiol, defnyddgar.

Essential, *s.* hanfod, bod, bodolaeth, hanfodaeth; peth hanfodol, cynegwyddor; y prif bwnc; y peth penaf; myredd.

The essentials—yr hanfodolion, y rhanau hanfodol, y rhanau cyfansoddol.

Essentiality, } *s.* hanfodoldeb, hanfodolder,
Essentialness, } hanfodolrwydd, hanfodoledd, bodoldeb, sylweddoldeb, sylweddolrwydd; cynrywioldeb; anhebgoroldeb; cynegwyddorion.

Essentially, *ad.* yn hanfodol, &c.; mewn gwirionedd, mewn effaith; mewn sylwedd; yn ol trefn anian.

Essentiate, *v.* hanfodi; hanfodoli; dyfod *neu* fyned o'r un sylwedd; ymsylweddu; gwneuthur hanfod.

Essoign, } *s.* (Norm. *exon;* Ll. gyfreithiol,
Essoin, } *exonia;* hen Ff. *essonier, exonier*) asswyn, esswyn, esgusawd, esgus; asswynai, esswynai; yr asswynedig; yr un à esgusoder.

Essoign, } *v. a.* asswyno, esswyno, esgusodi;
Essoin, } caniatäu esgus; ymasswyno, ymesswyno, ymesgusodi.

Essoiner, *s.* asswynwr, esswynwr, esgusodwr; cyfreithiwr à esgusoda absen un arall.

Establish, *v. a.* (Ff. *établir;* Ll. *stabilio*) sefydlu, cadarnhau, diogelu, sicrhau; gosod, gosodi, arsefydlu; gosod yn anghyfnewidiol, yn ddisigl, *neu* yn ddilyth; seilio, sylfaenu; dilysu, cryfhau, cyfnerthu; penodi; cyflawnu; peri i barhau; cwblhau; cyfarwyddo, gorchymyn; trefnu, darparu, attegu, hwylio; codi, cyfodi.

To establish one's self—ymsefydlu, ymgadarnhau, ymsicrhau, ymddiogelu.

To establish a title—bwrw hawl.

The lip of truth shall be established for ever—gwefus gwirionedd a saif byth.

Established, *p. p.* sefydledig, &c.; cadarn, sicr, diogel, sefydlog, dïysgog, safadwy, disymmud, cryf; dilys, dibetrus; safedig; awduredig; gosodol, deddfedig.

The Established Church—yr Eglwys Sefydledig.

Establisher, *s.* sefydlwr, sefydlydd, gosodwr, gosodydd, penodwr, sicrhäwr, &c.

Establishment, *s.* (Ff. *établissement*) sefydliad; gosodiad, sicrhad, arsefydliad, diogeliad, cadarnhad, gosod, gosodaeth, gosodedigaeth; cyfnerthiad, cryfhad; trefnid, cadernid, sicredd, dilysrwydd; sail, sylfaen; gosgorddyd, preswylgordd, gwenidres, tyaeth; cyllid, ardreth, rhent, daered; yr hyn a ddel i mewn yn flyneddol; cyflog; flurflywodraeth; flurf.

House establishment—tyaeth.

Estacade, *s.* (Ff.; Ysp. *estacada*) palis, polglawdd, cledrffos.

Estafet, *s.* (Ff. *estafette;* Ysp. *estafeta*) aergenad, cadgenad, brysgenad rhyfel.

Estate, *s.* (Ff. *état;* Al. ac Is. *staat;* Ll. *status*) cyflwr, ansawdd, sefyllfa, ystâd; gradd, urdd; tiriogaeth, tir, etifeddiaeth, treftadaeth, treftad, tattref, rhandir; da (*pl.* daoedd), anlloedd, eiddo, golud, cyfoeth; pethau ar helw un; meddiant (*pl.* meddiannau), cyllid, ardreth, daered, elw; tyddyn, syddyn, maenor, maenol; gradd pob dyn wrth ei feddiannau, ei ach, a'i sefyllfa; uchelradd, uchelswydd, urddas; helynt, hwyl, gorddigor; gwladwriaeth.

Estates—uchelwyr, goreugwyr, goreuon, bonedd, boneddigion, dyledogion, gwŷr da, gwŷr uchelradd, pendefigion, cyfurddorion; graddau, uchelraddau; graddau bonedd, bonedd-raddau; graddau dynion mewn cymdeithas *neu* mewn gwladwriaeth; dyledogaeth, pendefigaeth; meddiannau, tiroedd, &c.

Real estate—tiriogaeth, tir, da anghyffro, da digyffro, da anghyfodedyn, da tirol, meddiannau ansymmudol, da anghyfodadwy, da perthynasol.

Personal estate—eiddion, da cychwynol, da symmudol, da cyfodedyn, da cyffro, da cyffroadwy, daoedd symmudadwy, da personol, da ansodol.

Low estate—iselradd, isel radd; cyflwr isel, gwael, salw, sal, distadl, tlawd, *neu* ddïsas; salwedd, tlodi.

Man's estate—oedran *neu* faintioli gwr; addfedrwydd *neu* gyflawnder oedran.

He is grown up to man's estate—y mae efe wedi cyrhaedd oedran gwr; mae efe wedi cyrhaedd ei gyflawn oedran; mae efe wedi tyfu i fyny i faintioli gwr.

As soon as he came to man's estate—cyn gynted ag y daeth efe i'w faint a'i oedran; cynted ag y daeth efe i'w oedran a'i faintioli; cân gynted ag y daeth efe i oedran gwr; er cynted ag y daeth efe yn wr.

A girl at marriageable estate—merch *neu* forwyn mewn oedran priodi.

Estate of the body—hwyl; hwyl dda *neu* ddrwg; hwyl iechyd *neu* glefyd; ansawdd y corff; tymmer y corff.

Health and good estate of the body are above all gold—iechyd a chyfansoddiad da sydd well na phob aur.

All men look on you as having a great estate—pawb a'ch cyfrifant yu wr eylliidog *neu* gyllidfawr.

Persons whose estates join—cydbriodorion, cyttirogion.

The indisputable proprietor of an estate—priodor.

An investing in an estate, }
A giving livery and seizin of an estate, } estyn, ystyn, estyniad, rhoddiad goresgyn.

That has had livery and seisin of an estate—estynol, ystynol.

Whose estate is this?—tir pwy yw hwn? pwy biau y tir hwn? eiddo pwy yw y tir yma? tiriogaeth pwy yw hon?

In our low estate—yn ein hiselradd; yn ein hisel radd.

All the estate of the elders—yr holl henaduriaeth (*Act.* xxii. 5).
Herod made a supper to the chief estates of Galilee — gwnaeth Herod swper i oreugwyr Galilea (*Marc* vi. 21).
Their first estate—eu dechreuad (*Jud.* 6).
In his estate—yn ei le yntau (*Dan.* xi. 21).
After your old estates—fel yr oeddych gynt (*Esec.* xxxvi. 11).

Estate, *v. a.* cynnysgaethu â meddiannau; sefydlu.

Estated, *a.* tiriog, rhandirog, treftadog; â chanddo feddiannau, &c.

Esteem, *v.* (Ff. *estimer*; Ll. *æstimo*) cyfrif, ystyried, ystyrio, tybied, tybio, barnu, bwrw, meddylied, meddylio; gwneuthur cyfrif o; rhoi bri ar; brio, dyfrio, cymmyru, edmygu, parchu, gorpherchi, perchi, anrhydeddu, ardduno, hoffi; prisio, cywerthyddio, gwerthfawrogi; bod gân un dyb da am; gosod gwerth ar; cyffelybu.
To esteem greatly, } mawrbrisio; rhoddi
To esteem highly, } mawr fri ar; gwneuthur mawr gyfrif o; uchel brisio, tra phrisio; mawrhau, mawrygu, clodfori.
To esteem lightly, } dibrisio, dïystyru,
To esteem little of, } dirmygu, bychanu; gwneuthur bychan bris *neu* gyfrif o; gwneuthur ychydig bris *neu* gyfrif o; ysgilio.
To esteem worthy—cyfrif, barnu, tybio, *neu* dybied yn deilwng; cyfrif yn wiw; cymmeradwyo; teilyngu; bod yn wiw ganddo.
That which is highly esteemed among men—y peth sydd uchel gyda dynion (*Luc* xvi. 15).

Esteem, *s.* cyfrif, cyfrifiad, bri, parch, cymmeriad, cymmeradwyaeth, cymmyredd, cymmyred, cyfriad, cyfri, tyb da, barn dda; pris, prisiad, pwys.
Self-esteem—hunanfri, hunfriedd.

Esteemable, *a.* hybarch, gwiwbarch, hybris, cyfrifol, cyfrifus, cyfriol, cymmeradwy, parchus, parchedig, urddasol, cymmyreddus; gwerthfawr, prisfawr; o fri, o barch, o gymmeriad, o bris, o werth, o gyfrif, o gyfriiad; teilwng o barch; gwiw o fri.

Esteemed, *p.p.* cyfrifedig, &c.; y gwneir cyfrif o honc; y gwnaed cyfrif o hano; y rhoddir bri arno; cyfrifol, cyfrifus, cyfriog, cyfriol, parchus.
Little esteemed—heb fawr fri arno; heb fawr gyfrif o hono; dibris, dibarch, dïgyfrif, anghyfrifol.
Nothing esteemed—heb ddim bri arno; heb ddim cyfrif o hono; heb fri arno; heb gyfrif o hono; anghyfrifol, anghyfrifus, digymmeriad, dibris, dïystyr, dirmygus, dirmygedig, gwael, sal, salw.
He was nothing esteemed in those days—nid oedd bri yn y byd arno yn y dyddiau hyny; nid oedd dim bri arno y dyddiau hyny.

Esteemer, *s.* cyfrifwr, cyfrifydd, tybiwr, prisiwr, briwr; â rydd fri ar beth.

Esthetic, *a.* (Gr. *aisthêticos*) ceinofyddol, deinofyddol, teleidig, deiniol, dain, deiniolig, teleidiol.

Esthetics, } *s.* (Gr. *aisthêticos*) ceinofyddiaeth,
Æsthetics, } deinofyddiaeth, teleidiaeth, teleideg, deineg, deiniolaeth=athrawiaeth y prydferth mewn prydyddiaeth ac yn y prif gelfyddydau.

Estiferous, *a.* (Ll. *æstus* a *fero*) gwresddwyn, gwresddygol; yn cynnyrchu gwres.

Estimable, *a.* (Ff.) hybarch, gwiwbarch, haeddbarch, hybris, cyfrifol, cyfrifus, cyfriol, cyfriadwy, cymmeradwy, parchus, parchedig, urddasol, cymmyreddus; gwerthfawr, prisfawr; o fri, o barch, o gymmeriad, o bris, o werth, o gyfrif, o gyfriiad; teilwng o barch; gwiw o fri.

Estimable, *s.* yr hyn sy'n deilwng o barch: *pl.* cyfrifolion, hybrision.

Estimableness, *s.* hybarchedd, gwiwbarchedd, cyfrifoldeb, cyfrifolder, cyfrifusrwydd, parchusrwydd, gwerthfawredd.

Estimate, *v. a.* (Ll. *æstimo*; Ff. *estimer*) cyfrif, cyfrifo, bwrw, barnu, tybio, tybied; prisio, cywerthyddio; rhoi, gosod, *neu* ddodi pris ar; ffurfio barn am; bwrw cyfrif ar; gobrisio, gogyfrif, amcan-gyfrif, amcanbrisio, tybgyfrif, brasgyfrif.

Estimate, *s.* cyfrif, cyfrifiad, prisiad, gobrisiad, gogyfrif, amcan-gyfrif, amcanbrisiad, tybgyfrif, brasgyfrif, cyfrifwerth; cywerthyddiad, cywerthiad; pris, gwerth, cywerthydd, cywerth, amcanwerth; bwriad pris *neu* draul; amcandraul; amcanfarn, amcandyb.
To make an estimate of—rhoi barn *neu* amcanfarn; bwrw amcanbris, bwrw amcan; rhagfwrw; barnu; prisio, cywerthyddio.

Estimation, *s.* (Ll. *æstimatio*) cyfrifiad, cyfrifiant, cyfrif; prisiad, cywerthyddiad, rhoddiad pris; barn, tyb, amcanfarn; parch, bri, cyfri, cymmeriad, cymmeradwyaeth, cymmyredd, cymmyred, cymmyraeth, edmygedd, anrhydedd, tyb da, barn dda.
According to common estimation—fel y tybir yn gyffredin; fel y bwrir yn gyffredin; fel y cyfrifir yn gyffredin; yn ol cyfrif cyffredin.
In man's estimation—yn ngolwg, yn marn, yn nhyb, *neu* yn nghyfrif dyn; hyd y gwel dyn.

Estimative, *a.* cyfrifiadol, cywerthyddol, prisiadol; darfelyddol, dychymygol.

Estimator, *s.* cyfrifwr, cyfrifydd, prisiwr, prisiedydd, cywerthyddiwr, gogyfrifwr.

Estival, *a.* (Ll. *æstivus*) hafol, hefin, hafaidd.

Estivate, *v. n.* hafu, treulio yr haf.

Estivation, } *s.* (Ll. *æstivatio*) hafad, hafiad,
Æstivation, } hafiant, treuliad haf.

Estoile, } *s.* (Ff.) seren â 6 modrwy dònog (mewn
Etoile, } herodraeth).

Estoilee, *s.* (Ff.) sergroes; seren â 4 pelydryn hir ar lun croes.
Cross estoilee—sergroes.

Estop, *v. a.* (Ff. *étouper*) attal, rhwystro; rhwystro hawl oblegid gweithred yr hawlwr ei hun.

Estoppel, *s.* (o *estop*) attalfa, rhwystr, lludd, rhwystr hawl.

Estovers, *s. pl.* (Norm. *estoffer*; Ff. *étoffer*) cyfreidiau, rheidiau; cynnaliaeth, gosmaeth.

Estrade, *s.* (Ff.) ystrad; gwastadle, lle gwastad; uchle, uchfan; ystafell gyhoeddus.

Estrange, *v. a.* (Ff. *étranger*) dyeithro, estroni, estroneiddio, estronoli, pellhau; cilio, neilltuo; ymddyeithraw oddi wrth; cadw oddi wrth.

To estrange one's self—ymddyeithro, &c. They were not estranged from their lust —ni omeddwyd hwynt o'r hyn a flysiasant (*Salm* lxxviii. 30).

Estrangedness, *s.* dyeithrwch, dyeithredd, estroneiddrwydd, estronedigrwydd, estronoldeb, dyeithredigrwydd.

Estrangement, *s.* dyeithrad, dyeithriad, estroniad, estroniaeth, estroneiddiad, estronoliad, ymbellhad, ymddyeithrad; pellhad; symmudiad, mudiant.

Estrapade, *s.* (Ff.) ysboncawd, hersawd.

Estray, *v. n.*=*Stray.*

Estrayer, *s.* (Norm.) anifail treigl, anifail crwydr, anifail crwydrad, crwydryn.

Estreat, *s.* (Norm. *estraite, estreite*; o'r Ll. *extractum*) adysgrif gywir, gwir adysgrif, cysgrif, cysgrifen, tynysgrif, elltyneb; camgyleb.

Estreat, *v. a.* tynysgrifo, adysgrifo, cysgrifo.

Estrepe, *v. a.* (Norm. *estrepcr*) difrodi, difrodi tir, tirddifrodi, anrheithio.

Estrepement, *s.* (Norm. *estreper, estripper*) difrod, tirddifrod; anrhaith=y difrod â wnel deiliad oesfoddog ar dir neu dyddyn, er niwed i'w berchenog.

Estrich, *s.* Ff. (*autrauche*) estrys.

Estrich, Estridge, *s.* manblu yr estrys, plu yr estrys.

Estuance,† *s.* (Ll. *æstus*) gwres, twymedd.

Estuary, *s.* (Ll. *æstuarium*) mornant, moryd, morgamlas, morgainc, morgang, morddŵr, morddwfr, morafon, cainc o fôr, camlas; tarthfadd, tarthfaddon.

Estuate, *v. n.* (Ll. *æstuo*) berwi, ymferwi, brydio, angerddu, cyffrôi, ymgynhyrfu, ymderfysgu; bod mewn cynhwrf *neu* gyffro.

Estuation, *s.* berwad, ymferwad, berw, berwedd, brydiad, angerddiad, cynhyrfiad, cyffroad, morgymlawdd.

Esture,† *s.* (Ll. *æstuo*) trais, gorthrech, trawsedd; cynhwrf, cyffro, berw.

Esurient, *a.* (Ll. *esuriens*) newynog, newynol, newynllyd; â chwant bwyd arno.

Esurine, *a.* (Ll. *esurio*) bwytaol, difaol, ysol.

Etch, Eddish, *s.* (anhysbys) adladd, attwf.

Etch, *v. a.* (Al. *ätzen*; Is. *etsen*) ysgerfio, surgerfio, surgrifio, crafiunio, yslunio; cerfio â sur blorig; †darlunio, braslunio, cynllunio.

Etching, *s.* ysgerfiad, ysgerfiaeth, ysgerfiadaeth, surgerfiad, surgrifiad, crafiuniad, ysluniad.

Etching needle—pin ysgerfio, nydwydd ysgerfio.

Etching ground—llawr ysgerfio; cymmysgedd ysgerfio.

Eteostic, *s.* (Gr. *eteos* a *stichos*) gwirwers, cyfansoddiad brudlythyrol.

Etern,† *a.* (Ll. *æternus*)=*Eternal.*

Eternal, *a.* (Ll. *æternus*; Ff. *éternel*) tragwyddol, tragywyddol, tragywydd, bythol, annherfynol, didranc, diderfyn, pythol, bythig, tragywyddog, tragwyddog, tragwydd, tragyfyth, gwastadol, gwastad, oestad, oestadol; anfarwol, bythbarhäus, bythbarhaol.

Eternal, *s.* y Tragwyddol, y Tragywyddol, Rhen, Ior, y Duw tragwyddol.

Eternalist, *s.* tragwyddolwr, tragwyddolydd=un â gred fod y byd er tragwyddoldeb.

Eternalize, *v. a.* tragwyddoli, tragywyddoli, bytholi, tragwyddogi.

Eternally, *ad.* yn dragwyddol, &c.; byth, tros byth, dros byth, dros fyth, byth bythoedd, yn oes oesoedd; byth ac yn dragywydd.

Eternify, † *v. a.* (Ll. *æternus* a *facio*) tragwyddoli, tragywyddoli, anfarwoli.

Eternity, *s.* (Ll. *æternitas*; Ff. *éternité*) tragwyddoldeb, tragywyddoldeb, tragwyddolrwydd, tragywyddolder, tragywyddolrwydd, tragywyddoledd, bytholrwydd, bytholdeb, bytholder, byth, tragywyddogder, tragwyddogrwydd; anfarwoldeb.

To eternity—byth, byth bythoedd, yn oes oesoedd, hyd dragwyddoldeb, yn oestad, yn dragywydd, &c.; i dragwyddoldeb.

To all eternity—byth heb ddiwedd; byth ac yn dragywydd; hyd eithaf tragywyddoldeb; yn oes oesoedd; byth bythoedd; i bob tragywyddoldeb.

From eternity—er tragwyddoldeb, o dragywyddoldeb; er cynoes, er y gynoes.

From all eternity—er pob tragywyddoldeb; o bob tragwyddoldeb; cyn na'r oesoedd.

Eternize, *v. a.* (Ff. *éterniser*; Ll. *æterno*) tragwyddoli, tragywyddoli, bytholi, tragwyddogi; peri parhau byth; anfarwoli.

Etesian, *a.* (Ll. *etesius*; Gr. *etêsios*) cyfnodol; sefydlog, sefydledig; yn chwythu ar amseroedd penodol o'r flwyddyn.

Etesian winds—gwyntoedd cyfnodol.

Ethal, *s.* (o sillau cyntaf *ether* ac *alcohol*) nyfelwirf.

Ethe,† *a.* (S. *eath*) hawdd, rhwydd, esmwyth, llonydd.

Ethel,† *a.* (S.) ardderchog, godidog, boneddig.

Ether, *s.* (Gr. *aithêr*; Ll. *æther*) nyfel, nwyfre, uchawyr, gwybr, gwybren, uchwybr; nyfelwy, gwirfwy; gwŷr.

Ethereal, *a.* (Ll. *æthereus*) nyfelaidd, nyfelawl, nyfelig; gwybrenol, wybrenol, gwybrol, wybrol, ewybrenol, awyrol, nwyfreawl, arnwyfreawl, nwyfreaidd; nefol, nefolain, nefolus; pur, coeth, gwyrain.

Ethereal sphere—nwyfre, arnwyfre, nwyfreant, cylch y gwynaint.

Etherealize, Etherize, *v. a.* nyfeleiddio; awyroli; gwneuthur yn nyfel; troi yn nyfel.

Ethereous, *a.* (Ll. *æthereus*) nyfelaidd; â wnaed o nyfel; nefol, nefolain, nefolaidd; awyrol, wybrenol.

Ethereum, *s.* (o *ether*) nyfelawd=math o losnwy.

Etheriform, *a.* (*ether* a *form*) nyfelaidd; â chanddo ffurf nyfel.

Etherine, *s.* (o *ether*) nyfelain=math o losnwy.

Etherole, *s.* (Gr. *aither* ac *elaion*) nyfolew.

Ethero-sulphuric Acid, Ethionic Acid, *s.* sur nyf-ufelig, sur nyfiosfeinig, sur nyfonig.

Ethic, Ethical, *a.* (Gr. *êthicos*; Ll. *ethicus*) moesol, moesaidd; perthynol i foesau; yn perthyn i foesddysg; yn trin moesau; yn traethu ar foesoldeb; moesathrawol.

Ethic epistles—llythyrau moesol, llythyrau moes.

Ethics, *s.* moesddysg, moesaddysg, moeseg, moesoni; athrawiaeth moesau ac arferion.

Ethionate, *s.* (o *ether*) nyfonaint.

Ethmoid, Ethmoidal, *a.* (Gr. *êthmos* ac *eidos*) rhidyllog, rhidyllaidd, gograidd.

Ethmoid, *s.* yr asgwrn rhidyllog, y rhidyllog.

Ethnarch, *s.* (Gr. *ethnos* ac *archê*) pencenedl, pen cenedl, pen cenedloedd, cenel-benaeth.

Ethnic, } *a.* (Gr. *ethnicos*; Ll. *ethnicus*)
Ethnical, } cenedlig, paganaidd, paganol, paganig; perthynol i'r cenedloedd; yn perthyn i'r paganiaid; digred; ethnigaidd.

Ethnic, *s.* cenelddyn, cenedlddyn, dyn cenedlig, pagan, ethnig, dyn digred, dyn annuw, dyn didduw, dyn eilunaddolgar; un o'r cenedloedd; un o wŷr anghred; dyn anghydnabyddus â chrefydd ddadguddiedig: *pl.* cenedloedd, y cenedloedd, paganiaid.

Ethnicism, *s.* cenedligaeth, paganiaeth, anghred; eilunaddoliaeth; ethnigaeth.

Ethnographic, } *a.* cenedlonawl, cenedlof-
Ethnographical, } yddol, cenedlyddol, cenedlwyddol; yn darlunio cenedloedd.

Ethnography, *s.* (Gr. *ethnos* a *graphô*) cenedloniaeth, cenedlofyddiaeth, cenedlhanes, cenelhanes, cenelwyddiaeth, cenelddysg; cenedlogaeth, cenedlraith; dysgrifiad o wahanol genedloedd.

Ethnology, *s.* (Gr. *ethnos* a *logos*) cenedleg, echenogaeth, ciwdodeg; traethawd ar genedloedd.

Ethological, *a.* moesyddol, moesegol, moesonol, moesddysgol; yn traethu ar foesogaeth *neu* foesoldeb.

Ethologist, *s.* moesegwr, moesonydd, moesddysgwr, traethwr ar foesoldeb.

Ethology, *s.* (Gr. *êthos* a *logos*) moesogaeth, moesoneg, moesolaeth, moesyddiaeth; traethawd ar foesau; traith ar foesddysg.

Ethule, } *s.* (Gr. *aithêr* a *hulê*) nyfelsawd, dan-
Ethyle, } sawdd nyfel.

Etiolate, *v.* (Gr. *aithô*) cànu, gwŷnu, dargànu, arwŷnu, gwynhau; gwneuthur yn wŷn *neu* yn ganaid; myned yn wŷn *neu* yn wynach; gwŷnu drwy gau allan belydr haul.

Etiolation, *s.* cànad, dargànad, gwŷnad, darwŷnad; gwneuthuriad yn wŷn; mynediad yn wŷn.

Etiological, *a.* achosegol, achosionol; perthynol i achoseg.

Etiology, *s.* (Ll. *ætiologia*; Gr. *aitia* a *logos*) achoseg, achosioneg, peiriadeg; cyfriflad am achosion; clwyfachoseg.

Etiquette, } *s.* (Ff. *étiquette*) hyfoeseg, arfoeseg,
Etiquet, } alathreg, moesgarwch; moesffurfiau, moesddefod, moesarfer; defod, arfer, arddefod, rhyfoes.

Etite, *s.* (Gr. *aetos*) eryrfaen, eryrai.

Ettin,† *s.* (ansicr) cawr.

Etui, } *s.* (Ff. *étui*) llogellgist, llogell-
Etwee, } gaes, llogellas, offergist llogell,
Etwee-case, } offerwain, offergistan.

Etymologer,† *s.*=*Etymologist.*

Etymological, *a.* (o *etymology*) cyfachyddol, cyfiachyddol, geirdarddol, geirdarddiadol, geirhanuol, geirhaniadol, geirdadogol, geiryddol, tadogaethol, cyfachol, tarddiadol; gwreiddiol.

Etymological dictionary — cyneiriadur, cyneirlyfr, gwreiddiadur, geiriadur cyfachyddol, geirlyfr geirdarddol.

Etymologist, *s.* cyfachydd, cyfiachydd, geirdarddwr, geirdarddur, geirhanwr, geirdarddydd; chwiliedydd *neu* olrheiniwr gwraidd geiriau.

Etymologize, *v. n.* geirdarddu, geirhanu, cyfachyddu, cyfiachyddu, geirdadogi; chwilio *neu* olrhain tadogaeth geiriau; chwilio i wraidd geiriau.

Etymology, *s.* (Ll. *etymologia*; Gr. *etumos* a *logos*) cyfachyddiaeth, cyfiachyddiaeth, geiryddiaeth, geirhaniaeth, cyfiach, geirdarddiad, geirdarddiadaeth, geirdardd, tadogaeth, geirdadogaeth, geirhaniadaeth, tadogaeth geiriau, bonedd geiriau, gwreiddogaeth, geirfonedd; gwraidd; tarddiad.

Etymon, *s.* (Gr. *etumon*) cynair, gwreiddair, tadogair, tadair, tadog, gwreiddyn gair, gwreiddyn, gwraidd, gair gwreiddiol; dechreuad.

Eucharist, *s.* (Gr. *eucharistia*) cymun, y cymun, y segrafen, y sacrafen; dïolch, dïolchgarwch.

Eucharistic, } *a.* cymunol, segrafenol, sacr-
Eucharistical, } afenol; perthynol i'r cymun; dïolchus, dïolchgar, iolchus; er dïolchus gof; yn cynnwys dïolch.

Euchlore, } *a.* (Gr. *eu* a *chlôros*) madwyrdd,
Euchloric, } trywyrdd, trywyrddin.

Euchlorine, *s.* (Gr. *eu* a *chlorine*) madlasnwy, cynegrid llaswy.

Euchlorite, *s.* (Gr. *eu* a *chlôros*) madhoegith=math o ddelidfaen.

Euchology, *s.* (Gr. *euchologion*) ffurfweddïau, ffurfweddïeg, golucheg; defodlyfr Eglwys Groeg.

Euchroite, *s.* (Gr. *euchroia*) tegwerddem, ceinwerdden.

Euchymy, *s.* (Gr. *euchumia*) madlynedd, madlynnaws, madlifnaws; cyflwr iach y gwaed a llynau ereill y corff.

Euclase, *s.* (Gr. *eu* a *clad*) hyfriwem=math o ddelidfaen lledwyrdd.

Eucrasy, *s.* (Gr. *eucrasia*) mattymmyr, iachdymmyr, iachdymmer, iachddyli, tymmer iachus.

Euctical, *a.* (Gr. *eucticos*) dïolchol, dïolchus, diolchgar, iolchus; yn cynnwys dïolch.

Eudiometer, *s.* (Gr. *eudios* a *metron*) areuliadyr, areulfesur, awyrfesur=offeryn i fesur purdeb yr awyr, neu y gyfran o ufelai à gynnwysir ynddo.

Eudiometric, } *a.* areuliadyrol, areulfesurol,
Eudiometrical, } awyrfesurol, awyrfydrol; perthynol i areuliadyr.

Eudiometry, *s.* areuliadyriaeth, areulfesuriaeth, awyrfesuriaeth.

Euge,† *s.* (Gr. a Ll.) clod, canmoliaeth.

Eugeny, *s.* (Gr. *eugenês*, o *eu* a *genos*) bonedd, pendefigedd, gwaed pendefigaidd, bonedd cynnwynol.

Eugh, *s.*=*Yew.*

Euharmonic, *a.* (Gr. *eu*, a *harmonic*) cynghanedol, cynghan, cynghanawl, perseiniol, cysseiniol, madseiniol, cydgordiol.

Eukairite, *s.* (Gr. *eucairos*) madysem=math o ddelidfaen.

Eulogic, } *a.* (o *eulogy*) canmoliaethol, can-
Eulogical, } moliaethus, canmoliannol, canmoliannus, arwyreiniol, cyfoliannus, clodus, canmoliadol, arfoliannol, clodforol, arfoliannus, moliannol, moliannus, canmolawl, darglodus, arwyreawl.

Eulogist, *s.* canmolwr, canmolydd, arwyreiniwr, arwyreinydd, molwr, molydd, moliannwr, moliannydd, moliedydd, darglodydd, clodforwr, clodforydd, moliannor, dathlydd, darfolwr, ceinfolwr.

Eulogium, *s.* (Ll. a Gr. *eulogia*)=*Eulogy.*

Eulogize, *v. a.* moli, moliannu, canmawl, canmoli, clodfori, moleddu, arwyrain, darfoli, mawrygu, arfoliannu, dathlu, dyrchafu; derchafu ar air *neu* mewn ysgrifen.

Eulogy, *s.* (Gr. *eulogia*) canmoliaeth, molawd, arwyrain, clod, clodair, clodaraeth, moledd, moliant, molyd, mawl, iolwg, darfoledd, arfoliant, dargłod, grwawd, arwawd, erwawd, canmolawd, gair da, darfawl, ceinfawl, ceinfolawd.

Eunomy, *s.* (Gr. *eunomia*) madraith, madgyfraith, madlywodraeth.

Eunuch, *s.* (Gr. *eunouchos*) dysbadd, dysbaidd, efnuch, dysbaddyn, un dysbaddedig, un ysbaddedig; ystafellydd.

Eunuchate, *v. a.* dysbaddu, ysbaddu, efnuchu; gwneuthur yn efnuch.

Eunuchism, *s.* efnuchiaeth, efnuchedd, dysbaddiaeth.

Euonymus, *s.* (Gr. *eu* ac *onoma*) piswydd.

Euotomous, *a.* (Gr. *eu* a *temnō*) gwahanhollt-og.

Eupathy, *s.* (Gr. *eupathia, eupatheia*) iawn deimlad, matteimlad, madoddef, goddefedd, goddefgarwch.

Eupatorine, *s.* (o *eupatorium*) byddonain=goalcali tybiedig â geir o fyddon chwerw.

Eupatory, } *s.* (Ll. *eupatorium;* Gr. *eupa-*
Eupatorium, } *torion;* o *Eupator*, teyrn Pontus) byddon.

Eupepsy, *s.* (Gr. *eupepsia*) hydreuliant, hydreuliad, treuliant da, treuliad, bwyttraul da.

Eupeptic, *a.* yn treulio yn dda yn y cylla; hydraul, hyferw.

Euphemism, *s.* (Gr. *euphēmismos*) syberiaith, lledneisrb, lledneisiaith; mwytheiriad; anhagreb.

Euphemistic, *a.* mwynieithol, mwytheiriol, llednais.

Euphonic, } *a.* (o *euphony*) perseiniol, hy-
Euphonical, } seiniol, hysain, gwiwseiniol,
Euphonious, } pereiddseiniol, persain, gwiwsain, pereiddsain, erddyganol, hyfrydsain, perleisiol; per ei sain; gwiw ei sain.

Euphonicon, *s.* (Gr. *eu* a *phōnos*) perseinon, pereilioneg.

Euphonize, *v. a.* perseinio, gwiwseinio, hyseinio, pereiddseinio, hyfrydseinio; gwneuthur yn berseiniol.

Euphony, *s.* (Gr. *euphonia*) persain, gwiwsain, hysain, pereiddsain, hyfrydsain, sain ber, sain beraidd, sain dda, cywirsain, cynghanedd, erddygan, mwythsain, melsain, perlef, perder sain, hyseinedd; rhwyddineb sain.

Euphorbia, *s.* (Gr.) fflamgoed, dalen dda.

Euphorbium, *s.* (Ll. o'r Gr. *euphorbion*) fflamgoedlud, fflamgoedrwyth, sudd fflamgoed.

Euphrasia, *s.* (Gr.) effros, golyglys, gloewlys, goleudrem, llysiau effros.

Euphuism, *s.* (Gr. *euphuēs*) chwyddiaith, coegiaith, chwyddiaeth.

Euphuist, *s.* chwythieithwr, arferwr chwyddiaith.

Eupion, *s.* (Gr. *eu* a *piōn*) ireidwy=math o hylif gloew, diliws, dïarogl, a diflas, â geir o ulbyg anifeiliol.

Eupratic, *a.* (Gr. *eupractos*) hywnel, hyweithiol, hygael; hawdd ei wneuthur; hawdd ei gael.

Euripus, *s.* (Ll.; Gr. *euripos*) culfor, cyfyngfor, meinfor.

Eurite, *s.* (Ff.) gwynfaen.

Euritic, *a.* gwynfeinig, gwynfeinin, gwynfeinaidd.

Euroclydon, *s.* (Gr. *eurocludōn*) Euroclydon (*Act.* xxvii. 14) = gwynt tra thymhestlog, cyffredin ar Fôr y Canoldir.

Eurus, *s.* (Ll.) dwyreinwynt, gwynt y dwyrain.

Eurythmy, *s.* (Gr. *eu* a *rhuthmos*) cydweddiad, cymmesuredd, harddweddiad, cyssondeb, iawn drefn, cyfartalwch.

Eustyle, *s.* (Gr. *eu* a *stulos*) madbillas, madbillres.

Eutaxy, *s.* (Gr. *eutaxia*) trefn, trefn sefydlog, iawn drefn.

Euthanasia, } *s.* (Gr. *euthanasia*) marwolaeth
Euthanasy, } esmwyth, tranc esmwyth, esmwyth-dranc, mad farwolaeth.

Evacate,† *v. a.* (Ll. *vaco*) gwaghau, arllwys.

Evacuant, *a.* (Ll. *evacuans*) gwaghaol, arllwysol, arlloesol, arloesol, rhyddhaol, ysgothol.

Evacuant, *s.* ysgothai, cyffer ysgothol: *pl.* ysgotholion, ysgotheion.

Evacuate, *v. a.* (Ll. *evacuo*) gwaghau, arlloesi, arloesi, arllwys, allwys, allwy, dyhysbyddu, dysbyddu, hysbyddu; bwrw allan, tafu allan, ysgothi, cothi, cythu; gadael, gadaw, gadu; ymadael o; myned allan o; diddymu, dirymio, dirymu, dïelwi, llaesu.

Evacuation, *s.* (Ll. *evacuatio*) gwaghad, gwacâd, gwagiad, arllwysiad, arlloesiad, arloesiad, allwysiad, arloes, arllwys, dyhysbyddiad, dysbyddiad; ysgothiad, cothiad, cythiad, ysgarthiad; bwriad *neu* dafliad allan; gadawiad, gadiad, ymadawiad; diddymiad, dirymiad, dilead; gollyngdod.

Evacuative, *a.* gwaghaol, arlloesol, arllwysol, arloesol, allwysiadol, dyhysbyddol, dysbyddol; ysgothol.

Evacuator, *s.* gwaghäwr, gwagiedydd, arllwysydd, arlloeswr, dyhysbyddwr; diddymydd.

Evade, *v.* (Ll. *evado*) gochel, gochelyd, gochelu, gogelyd, gwagelyd, gwagelu, gwachel, gwachelyd, dïanc, dïengyd, ysgŏi, osgŏi; dïanc; ymddïanc, ymochel, ymgadw, ymnoddi, ymachub, ffoi, *neu* ysgŏi rhag; dïanc, ymddïanc, ymochel, ymgadw, ymnoddi, ymachub, ffoi, *neu* ysgŏi oddi wrth; cilio *neu* droi oddi wrth; cilio *neu* droi oddi ar ffordd peth; bwrw, troi, *neu* ollwng heibio; cyfrwys ochel; gochelyd drwy gyfrwysdra; mwyseirio, nyddu; llithro ymaith; ceisio, dïanc; somi.

Evagation, *s.* (Ll. *evagatio*) gwib, crwydr, gwibiad, gwibad, crwydrad, gwibiawd, crwydredigaeth, tramwyad; tramp, gwibdaith; gwyrad, cyfeiliornad.

Evagination, *s.* (Ll. *evagino*) dadweiniad, diweiniad, dysbeiliad, dysbeliad, tyniad o wain.

Eval,† *a.* (*ævum*) oesol, parhaol; perthynol i amser *neu* barhad.

Evaluation, *s.* (Ff.) prisiad, cywerthyddiad.

Evanescence, *s.* (Ll. *evanescens*) dedwinedd, edwinedd, difiant, difiannedd, edwedd, edwaint, dedwinoldeb, edwinoldeb, edwindod, edwinrwydd, dedwinrwydd, difianrwydd, difiannuerwydd; dedwiniant, edwiniant, difianiad.

Evanescent, *a.* (Ll. *evanescens*) dedwinol, edwinol, difian, difiannus, difianus, difianedig, difan, dedwin, edwin, edw, difanol; ar ddifianu, yn difianu, ar ddifiant; trancedig, darfodedig.

Evangel,† *s.* (Ll. *evangelium;* Gr. *euaggelion*) efengyl, yr efengyl, coelfain.

Evangelian, *a.*(Ll. *evangelicus*) yn dïolch am gymmwynasau; diolchus, diolchawl, iolchus.

Evangelic, } *a.* (Gr. *euaggelicos;* Ll. *evan-*
Evangelical, } *gelicus*) efengylaidd, efengylawl; cytun â'r efengyl.

Evangelicals—efengyliaid, gwŷr efengylaidd.

Evangelicalism, *s.* efengyleiddrwydd, efengylrwydd.

Evangelism, *s.* efengyliaeth, cyhoeddiad yr efengyl.

Evangelist, *s.* (Gr. *euaggelistês*) efengylwr, efengylydd, angel ystor.

Evangelistary, *s.* llith o'r Efengylau, detholiad o'r Efengylau, efengylwers.

Evangelization, *s.* efengyliad, efengyliant.

Evangelize, *v.* (Gr. *euaggelizô;* Ll. *evangelizo*) efengylu; pregethu yr efengyl; efengylu i.

Evangely, *s.* (Ll. *evangelium*) efengyl, yr efengyl, coelfain; newyddion da.

Evanid, *a.* (Ll. *evanidus*) gwanaidd, gwàn, egwan, gwyw, methedig, methiannus, methiantus, llegach, lleag, gwecry, brydd; diflanus, edwin, edwinol, dedwin, dedwinol, diflan, diflanol, edwinaidd, difan, difanol, dismanol, dysmythol, dysmwth.

Evanish, *v. n.* (Ll. *evanesco*) diflanu, diflannu, difanu, dysmythu, dadymddangos, dismanu; dedwino, edwino, edwi, difancolli, darfod; myned ar ddim, myned yn ddim; ymgiliaw o'r golwg.

Evanishment, *s.* diflaniad, diflanniad, diflant, difaniad, dysmythiad, dismaniad; dedwinad, edwinad.

Evaporable, *a.* (Ll. *evaporo*) tarthadwy, mygdarthadwy; à ellir ei droi yn darth.

Evaporate, *v.* (Ll. *evaporo*) tarthu, anweddu, mygdarthu, ageru, agerddu, tarthain, anwyddo, mygu allan, mygu, dydarthu; bwrw ager, agerdd, mygdarth, *neu* anwedd; bwrw allan darth *neu* fygdarth; bwrw allan ager *neu* anwedd; esgyn yn darth *neu* anwedd; myned yn darth *neu* anwedd; myned i fyny yn darth, ager, *neu* anwedd; codi yn darth *neu* ager; anadlu, chwythu allan; chwysu allan; gwasgaru, gwasgar.

Evaporate, *a.* tarthedig, anweddedig, mygdarthedig, tarthog, agerddog; gwasgaredig; gwasgaredig mewn tarth.

Evaporation, *s.* (Ll. *evaporatio*) tarthiad, tarthiant, anweddiad, ageriad, agerddiad, mygdarthiad, anwyddiad; esgyniad yn darth, &c.; mynediad yn darth, &c.

Evaporometer, *s.* (Ll. *evaporo*, a Gr. *metron*) tarthiadyr, tarthfesur=offeryn i fesur swmp tarth.

Evasion, *s.* (Ll. *evasio*) gocheliad, gwacheliad, gogeliad, gwageliad, ysgoad, gochel, cyfrwys ochel, cyfrwys ocheliad, ciliad, ymgiliad; dichell, ystryw, rhithesgus, mwysdro, mwysair, mwyseiriad, ystranc, ymdro, esgus, twyll, ymdro cyfrwys, ymdro dichellgar, hud, hoced, dd; ystryw i ddïanc.

(Ll. *evado, evasi*) gochelus, cyfrywus, ystrywgar, ymdroawl, wagelog, gochelgar, mwyseiriol, l, mwys, amwys, ymlithrol, di-'l duedd i ochelyd *neu* ddïanc; d i ddïanc *neu* ochelyd.

t. gochelgarwch, gochelusrwydd, cyfrwysdra, cyfrwysder, ystrywgarwch, gochelogrwydd, mwysedd.

Evates, *s.* (Ll. *vates;* Gr. *ouateis*) ofyddion= dosbarth o'r derwyddon.

Eve, *s.* (S. *æfen, efen;* Al. *abend*) noswyl, nos ŵyl, ucherwyl, nos, mywyl.

Christmas eve — nos Nadolig, noswyl Nadolig, ucherwyl y Nadolig.

Easter eve — nos Basc, noswyl y Pasc, ucherwyl Pasc, nos ŵyl y Pasc.

Twelfth-tide eve —noswyl Ystwyll, nos ŵyl Ystwyll.

Eves of holydays—mywyliau.

To keep *or* celebrate the eve of a holyday —noswylio, cadw ucherwyl, cynnal ucherwyl, cynnal noswyl, cadw noswyl, mywylio.

On the eve of—ar fin, yn mron, bron, ar, ger llaw, yn agos i, yn nghylch, ar bwynt.

Evection, *s.* (Ll. *evectio*) cludiad ymaith, cyweiniad i ffwrdd, dygiad; dyrchafiad, dyrchiad, derchawd, uchafiad; ymeithiad, dygyweiniad, dygludiad.

Even, } *s.* (S. *æfen, efen;* Al. *abend*) hwyr, yr
Eve, } hwyr, ucher, echwydd, yr echwydd, diwedydd, cyfnos, y cyfnos, min nos, godechwydd, gohwyr, cyflychwyr.

At even, } yn yr hwyr; yn min nos.
In the even, }

Even, *a.* (Is.; S. *efen;* Al. *eben;* Sw. *efven*) gwastad, cydwastad, cyngwastad, llyfn, (*f.* llefn), gwastadlyfn; cyfartal, cydradd, cyfradd, cydraddog, unffurf, unwedd, cyfiol, gogyfiol; cyffelyb, tebyg, cyfal, hafal; uniawn, union, dileddf, diwyr; tawel, digynhwrf, digyffro; cyfniferog, cyfnifer, cynnifer, gogymmaint; teg, clau; cymhwys; esmwyth; têl.

Even ground—tir gwastad, gwastattir, lle gwastad, màn wastad, gwastadfan, gwastadfaes, gwastadle, gwastadfa; tir teg.

Even number—cyfnifer, cynnifer; nifer gwastad, rhif gwastad, nifer cyfartal.

Of an even number, } cyfnifer, cyfniferog,
Of even number, } cynnifer, cynniferog, cynniferol, cyfniferol.

To make of even number—cyfniferu, cynniferu.

Is it even or odd?—ai cynnifer ai anghynnifer ydyw? ai cyfnifer ai amnifer yw?

To play even and odd—chwarеu cynnifer ac amnifer; chwarеu cynnifer ac anghynnifer; chware cyfnifer ac anghyfnifer.

Even of temper, } gwastadfryd, gwastad-
Of even temper, } frydig, tawelfryd, tawelfrydig, addwynfryd, addwynfrydig, cyfartalfryd; gwastad ei fryd; tawel ei fryd; tawel ei feddwl.

Even balance—mantol gywir *neu* gymhwys; tafal gywir *neu* gymhwys; clorianau cyflawn *neu* gywir.

Even mind — gwastadfryd; meddwl cyfartal, gwastad, digynhwrf, tawel, *neu* ddigyffro.

Even-shorn—gwastad-gnaif.

To make even — cyfartalu, gwastadhau, gwastatu, gwastadu, gwastatâu, gwastata, cystadlu; gwneuthur yn wastad, yn gydwastad, yn gyfiadd, *neu* yn gyfartal; unioni, uniawnu; gwneuthur yn

uniawn ; llyfnhau, llyfnu, gorllyfnu ; cywiro, cymhwyso, cymmoni; gwneuthur yn llyfn *neu* yn gywir ; cyfio, argyfio.

To make even a reckoning — cyfartalu cyfrif, gwastatu cyfrif, cymmoni cyfrif ; talu cyfrif ; talu yr hyn sy'n dygwydd ar un.

To lay even with the ground—gwneuthur yn gydwastad â'r llawr ; gwneuthur yn un â'r llawr.

Even to the mark—hyd y nod.

Even with the edge—cyfor, cyforiog ; hyd y byl ; hyd yr ymyl.

Even with to-day—cyfer i heddyw.

I will be even with you—mi a fyddaf gyda chwi ; mi a fyddaf gymhwys â chwi ; mi a dalaf y pwyth i chwi.

Now we are even—yr ydym yn awr y naill gystal a'r llall ; yr ydym yn awr y naill gyfuwch a'r llall ; yr ydym yn awr gyda'n gilydd.

Very even—gorwastad ; gwastad iawn.

To bear affliction with an even mind—dwyn cystudd yn ddyoddefgar ; goddef cystudd yn amyneddgar ; dwyn cystudd yn wastadfrydig.

My foot standeth in an even place—fy nhroed sydd yn sefyll ar yr uniawn (*Salm* xxvi. 12).

Even, *v. a.* gwastatu, gwastadhau, gwastatäu, gwastata, cyfartalu, cystadlu ; gwneuthur yn wastad, yn gydwastad, yn gyfladd, *neu* yn gyfartal ; unioni, uniawnu ; gwneuthur yn uniawn ; llyfnu, llyfnhau, gorllyfnu ; cywiro, cymhwyso, cymmoni ; gwneuthur yn llyfn *neu* yn gywir ; cyfio, argyfio, cydraddu.

Even,† *v. n.* bod yn gyfartal *neu* wastad.

Even, *ad.* sef, ïe, ïa, ys ef ; yn ddïau, yn wir ; nid amgen, nid amgen na ; sef yw hyny ; hyd yn oed, hyd y nod, nod ; yn gyffelyb ag, màl ag, fàl ag, fel ag, megys ag ; yn yr un modd ; yn y cyffelyb fodd ; felly, efelly ; cymmaint ag ; hefyd.

Even so—efelly, felly ; fel, fàl, màl ; yn wir.

It is even so—felly y mae.

Even as—fel, fàl, màl, màl ag.

Be it even so—bid, boed, *neu* bydded felly.

They found it even so—hwy a gawsant felly ; hwy a'i cawsant efelly.

Even now—y mynyd hwn ; yn y mynyd hwn ; yr awr hon ; yn awr hyn ; yn y màn.

Even when I wrote—hyd yn oed pan yr ysgrifenwn.

Even in one day—hyd yn oed un dydd.

Love all men, even thy enemies—càr bawb, hyd yn oed dy elynion ; càr bawb, nod dy elyn.

Evene,† *v. n.* (Ll. *evenio*) dygwydd, dygwyddo.

Evener, *s.* (o *even*) gwastatydd, gwastatwr, cyfartalwr, unionwr.

Evenhand, *s.* (*even* a *hand*) llawgywirdeb, cydraddoldeb, cyfartaledd, cyfartalwch, cyfartalrwydd, llawgymhwysder, cystadledd, diduedd-rwydd, gwastadrwydd.

Evenhanded, *a.* llawgywir, gwastadlaw, llawgymhwys ; diduedd, dïogwydd, anmhleidgar, cywir, clau ; cyfiawn, uniawn, iawn, gwastad.

Evening, } *s.* (o *even*) hwyr, yr hwyr, ucher,
Even, } echwydd, yr echwydd, diwedydd, prydnawn, pyrnawn, cyfnos, min nos, min y nos, gohwyr, pryd echwydd, gosper, min yr hwyr, gogyfnos, goddiwedydd, godechwydd, cwddechwydd, cyflychwyr, llychwyr, llychwr, gorchyfarwy, gorchyferwy, gorchafarwy, chwinsaf, chwinsa, chwinsang, ucherddaw ; prydnawngwaith.

Last evening, } neithwyr ; pryd-
Yesterday evening, } nawn doe ; yr hwyr doe ; doe brydnawn.

In the evening, } yn yr hwyr, &c.; yn
At evening, } lleigus, yn llegus ; yn hwyr y dydd.

In the dusk of the evening—yn y cyfnos, yn y gogyfnos, yn y cyflychwyr ; yn nghyflychwyr dydd a nos ; gyda'r hwyr ; gàn yr hwyr ; yn min y nos, yn min nos ; yn min yr hwyr ; yn nghyfliw gwr a llwyn ; yn chwinsaf ; yn y chwinsang ; rhwng gwawl a gwyll ; rhwng y ddau oleu ; yn ngwyll y nos.

To draw towards evening — hwyrhau, ucheru ; myned yn hwyr ; tynu yn hwyr ; llaesu i hwyrhau.

The evening approaches—mae hi yn hwyrhau ; mae yn myned yn hwyr ; mae hi yn tynu at yr hwyr *neu* y nos.

The evening crowns the day—prydnawn y mae nabod gweithiwr ; yn y prydnawn y mae adnabod gweithiwr.

The first of evening—cynechwydd.

Evening, *a.* hwyrol, prydnawnol, pyrnawnol, ucherol, cyfnosol, gogyfnosol, hwyr, echwyddol.

Evening prayer — gweddi brydnawnol, prydnawnol weddi ; gosper.

Evening song—hwyrgan, uchergan, nosgan ; càn hwyrol, &c.

Evening hymn—emyn hwyrol, emyn hwyr, emyn prydnawnol, emyn ucher.

Evening primrose—briallu yr hwyr, hwyr friallu.

Evening star—Gweno, Ucheron, Gwener (pan yn weladwy yn yr hwyr) ; y seren hwyrol, y seren hwyr, seren yr hwyr, seren y nos ; Hesper, Hesperus.

Evening twilight—min nos, min y nos, y cyflychwyr, gorchyfarwy, gorchyferwy, min yr hwyr, cyfnos, gwyll y nos ; cyfliw gwr a llwyn.

Even-keel, *s.* gwaelod gwastad, trumbren gwastad, cilbren gwastad.

Evenly, *ad.* yn wastad, &c.; yn llorwedd.

Evenminded, *a.* gwastadfrydig, gwastadfryd, tawelfrydig, tawelfryd, addwynfryd, addwynfrydig ; gwastad ei feddwl ; tawel ei fryd.

Evenness, *s.* (o *even*) gwastadrwydd, cydwastadrwydd, cyngwastadrwydd, gwastadoldeb, gwastadedd, gwastadolrwydd ; cyfartalwch, cyfartaledd, cyfartalrwydd ; llyfnder, llyfndra, llyfnedd ; cydraddoldeb, cyfraddoldeb, cyfraddwch ; tegwch ; tawelwch, arafedd ; unffurfiaeth, unweddoldeb, unwedd ; gwastadfrydedd, tawelfrydedd ; cyfioldeb, gogyfioldeb ; llorweddogrwydd.

Evenness of mind—gwastadfrydedd, gwastadfryd, tawelfrydedd, tawelfryd, gwastadrwydd meddwl, cyfartaledd meddwl, addwynfrydedd, addwynfryd ; arafwch, tawelwch, cymmodlonedd ; meddwl cyfartal, gwastad, digyffro, *neu* ddigynhwrf.

Evenness of number—cyfniferedd, cyniferedd, cyfniferwch, cynniferwch, cyn-

niferoldeb, cyfniferogrwydd, cyfartaledd rhifedi.

Evensong, *s.* (*even* a *song*) gosper, prydnawnol weddi, gweddi brydnawnol, gwasanaeth prydnawnol; yr hwyr, ucher.

Mattins and evensong—plygain a gosper; pylgain a gosper; boreuol a phrydnawnol weddi.

Event, *s.* (Ll. *eventus*) dygwydd, dygwyddiad, damwaen, dychwaen, damchwaen, chwaen, chwŷl, perwyl, hap, hab, ham, amgylchiad; dyben, diwedd; y peth à ddygwyddo; canlyniad; yr hyn a ddaw o beth.

At all events—dygwydded à ddygwyddo; deued à ddel; doed à ddelo; bydded fel y byddo.

In the event—os dygwydd, o dygwydda; pe dygwyddai, pe hapiai; yn y dygwyddiad; a bod hyny yn bod; os, od, o.

What was the event of it?—beth a ddaeth o hono?

The events of seasons and times—yr hyn a ddamwaen mewn tymmor ac amser (*Doeth.* viii. 8).

What shall be the event—pa beth a ddygwyddo (2 *Mac.* ix. 25).

Event,† *v. n.* tori allan.

Eventerate, *v. a.* (Ff. *éventrer*; o'r Ll. *e* a *venter*) bolrwygo, diberfeddu, dadberfeddu; tynu y perfedd *neu* yr ymysgaroedd allan; rhwygo yr ymysgaroedd; agor y perfedd; rhwygo yn agored.

Eventful, *a.* dygwyddlawn, dygwyddfawr, haplawn, perwylfawr; llawn dygwyddion, llawn damweiniau; pwysig, pwysfawr; dwys ei ganlyniadau; dygwyddiadol; argoeliog, argoelfawr, argoelus.

Eventide, *s.* (*even* a *tide*) hwyr, yr hwyr, ucher, diwedydd, echwydd, cyfnos, gogyfnos, min nos, godechwydd, ucherddaw.

Eventilate, *v. a.* (Ll. *eventilo*) nithio, gwyntyllio, dyffuglio; gogrynu; chwilio, trychwilio, chwalu, dyfal chwilio, manol chwilio, chwilio yn fanwl, dwys holi, dyholi.

Eventilation, *s.* nithiad, nithiant, gwyntylliad, dyffugliad; chwiliad, trychwiliad, dyholiad, manwl holiad, dyfal chwiliad.

Eventual, *a.* (o *event*) dygwyddol, dygwyddiadol, damweiniol, hapiol, chwaenol, perwylus; canlyniadol; terfynol, diweddol, dybenol; diweddaf.

Eventuality, *s.* dygwyddoldeb, dygwyddolrwydd, dygwyddoledd.

Eventually, *ad.* o'r diwedd, yn y diwedd; yn ddiweddaf, yn olaf; yn derfynol.

Eventuate, *v. n.* (o *event*) dygwyddo, dygwydd, damweinio; terfynu, talmu, diweddu, dybenu, darfod, tachweddu.

Ever, *ad.* (S. *æfre*, *efre*) byth, yn dragywydd, yn dragwyddol, yn dragywyddol, yn dragywyddol, yn dragyfyth, bob amser, yn wastad, yn wastadol, yn oestad, yn oestadol; erioed; yn barhäus; o amser i amser; beunydd a byth; yn fythol, yn bythol; pyth, un amser, rhyw amser, ryw amser, ar ryw amser; unrhyw amser.

For ever—byth, tros byth, tros fyth, yn dragywydd, yn dragywyddol, yn dragwyddol, yn oes oesoedd, byth bythoedd, hyd byth, am byth, hyd dragwyddoldeb, yn oestad; yn llwyr.

For ever and ever—byth bythoedd, byth bythol, byth ac yn dragywydd, yn oes oesoedd, byth tragwyddol, byth heb ddiwedd, hyd eithaf tragywyddoldeb; heb dranc na gorphen.

Ever and anon—byth a hefyd; ambell waith; ambell dro; yn awr a phryd arall; yn awr ac eilwaith; yn awr ac yn y màn; yn fynych; weithiau.

Ever after—byth gwedi, byth wedi; byth gwedi hyn *neu* hyny; oddi ar hyny eto; o hyny eto; er y pryd hwnw; er y pryd hyny; o hyny allan.

Ever before—erioed o'r blaen; erioed cyn hyn *neu* hyny; yn wastad *neu* yn oestad o'r blaen; byth cyn hyn *neu* hyny; byth o'r blaen.

Ever since—er pan; oddi ar pan; er hyny o amser; er hyny eto; oddi ar hyny eto; byth oddi ar; byth er; byth oddi ar hyny.

Or ever, } cyn.
Ere ever, }

Ever so poor—cyn dloted, càn dloted; mòr dlawd, tloted.

Though he be ever so poor—er tloted y byddo; pa gyn dloted bynag y byddo; bid mòr dlawd ag y bo; bydded dloted ag y byddo.

As soon as ever—cyn gynted ag; càn gynted ag; cynted ag; cynted byth ag; cyntaf byth ag; yn gyntaf byth ag; gyntaf byth ag; hwy yn gyntaf ag.

As soon as ever I can—cyntaf byth ag y gallwyf; cynted byth ag y gallof.

Did you ever perceive? — a ddeallasoch chwi erioed?

If ever you come to these parts—os byth y deuwch i'r parthau hyn; os un amser y dowch i'r parthau yma.

Ever since the house was finished—er pan orphenwyd y ty; byth wedi gorphen y ty.

Ever since his father's time—er amser ei dad eto; oddi ar amser ei dad eto; byth er amser ei dad; byth oddi ar amser ei dad.

Ever so little—y tipyn lleiaf, y gronyn lleiaf, y mymryn lleiaf, y peth lleiaf, y dim lleiaf, y maint lleiaf, yr ychydig lleiaf; er lleied.

Be it ever so little—er lleied fo; er lleied fyddo; bid mòr fychan ag y bo; bydded cyn lleied ag y byddo; er lleied y byddo; pa gàn lleied bynag y byddo; bynag pa mòr fychan *neu* ychydig y byddo.

Ever drunk, ever dry—yn ol yfed syched y sydd; ar ol yfed syched y sy; po mwyaf fo yr yfed, mwyaf fydd y syched.

Or ever they came at the bottom of the den—ac ni ddaethant i waelod y ffau (*Dan.* vi. 24); cyn eu dyfod i waelod y ffau.

Everactive, *a.* bythfywiog, bythweithgar, bythweithredol; gweithgar bob amser.

Everblessed, *a.* bythfendigaid, bythfendigedig, bythwynfydedig, bendigaid byth.

Everbubbling, *a.* bythferw, bythferwol, bythfwrlymol; yn bwrlymu yn barhäus.

Everburning, *a.* bythlosg, bythlosgol; anniffoddol, anniffodd; yn llosgi byth; yn llosgi byth heb ddiwedd.

Everchanging, *a.* bythnewidiol; yn newid yn barhäus; tra chyfnewidiol.

Everduring, *a.* bythbarhaol, bythbarhäus; à bery byth; yn parhau yn dragywydd.

Everglade, *s.* (*ever* a *glade*) bythledd, bythlanerch; darn o dir gorchuddiedig gàn ddwr a glaswellt.

Evergreen, *a.* (*ever* a *green*) bythwyrdd, gwastadwyrdd, bytholwyrdd, bythddeiliog, gwyrdd yn wastad, gwyrdd bob amser, gwyrdd drwy y flwyddyn, bythlas, bythwyrddog, bythwyrddain, glas bob amser, glas yn wastad, glas drwy y flwyddyn, beidiog; anwyw, anwywedig, anwywol.

Evergreen, *s.* bythwyrdd, beidiog, bythddeiliog, bythlas, bythwyrddyn; llysieuyn bythwyrdd, &c.; planigyn anwyw: *pl.* bythwyrddion.

Everhasting, *a.* bythfrysiol, bythfrysgar, bythbrysur.

Everhonoured, *a.* bythfygedog, bythfygedig, bythfyged, bythfygedol, bythfyg, bythbarchus, byth-anrhydeddus, anrhydeddus byth.

Everlasting, *a.* (*ever* a *lasting*) tragwyddol, tragywyddol, bythol, tragywydd, tragyfyth, bythbarhäus, bythbarhaol, didranc, diddarfod, gwastadol, oestadol, trabythol, tragwyddog, pythol, pythig, bythig, oesol, tragywyddog, tragwydd, annherfynol, diddiwedd; bythfywiol, anfarwol; à bery byth.

To make everlasting—tragwyddoli, tragywyddoli, bytholi, tragwyddogi; gwneuthur yn dragywyddol; anfarwoli.

The everlasting hills—bryniau tragywyddoldeb (*Gen.* xlix. 26); y bryniau tragywyddol.

Everlasting, *s.* tragwyddoldeb, tragywyddoldeb, tragwyddolrwydd, tragwyddolder, tragywyddolrwydd, tragywyddolder, tragywyddoledd, bytholrwydd, bytholdeb, bytholder, bythigrwydd, byth, tragwyddogrwydd, tragwyddogder; anfarwoldeb.

Everlasting, *s.* edafeddog, yr edafeddog; bythlys, bythiglys.

Everlasting pea—ydbys parhäus, ydbys tragwyddol; ydbysen barhäus gulddail.

Everlastingly, *ad.* yn dragwyddol, &c.; byth, tros byth, tros fyth, byd byth, byth bythoedd, byth bythol, yn oes oesoedd, hyd dragywyddoldeb.

Everlastingness, *s.* tragwyddolrwydd, tragywyddolrwydd, tragwyddolder, tragywyddolder, tragwyddoledd, bytholrwydd, bytholdeb, tragywyddoldeb.

Everliving, *a.* (*ever* a *living*) bythfywiol, bywfyth; anfarwol; yn byw byth; bythfodol; tragywyddol, tragwyddol, bythol; bythbarhäus; yn byw bob amser.

Evermemorable, *a.* bythgofiadwy, bythgofus, byth-wiwgof, byth-hygof; i'w gofio byth.

Evermore, *ad.* (*ever* a *more*) yn wastadol, yn wastad, yn oestadol, yn oestad, bob amser, yn ddidranc, yn ddiddiwedd, yn ddiddarfod, yn ddidawl, yn barhäus; yn dragywydd, yn dragwyddol, yn dragywyddol, byth, dros byth, hyd byth, am byth, yn oes oesoedd, byth bythoedd; heb dranc na gorphen.

Everopen, *a.* bythagored; agored yn wastadol; na chauir byth.

Everpleasing, *a.* bythfoddhaol; hyfryd bob amser; à foddha yn wastadol.

Everrecurring, *a.* byth-adgyrchol, byth-ddadredol, byth-ddychweliadol; yn darymchwel o hyd.

Everse, † *v. a.* (Ll. *eversus*) dymchwelyd, dymchwel.

Eversion, *s.* (Ll. *eversio*) dymchweliad, dadymchweliad; dinystr, dystryw, dinystrad, dystrywiad.

Eversion of the eyelids—dymchweliad yr amrantau.

Eversmiling, *a.* bythwenol; yn gwenu bob amser; yn gwisgo gwên wastadol.

Evert, *v. a.* (Ll. *everto*) dymchwelyd, dadymchwelyd, dymchwel, chwelyd; dinystro, dystrywio, dyfetha.

Eververdant, *a.* bythirlas, bythwyrdd, gwastadwyrdd, bythlas, bythwyrddlas, bythwyrddain, bythwyrddin, bythwyrddonig, bytholwyrdd; gwyrdd, glas, *neu* irlas yn wastadol.

Everwaking, *a.* byth-effro, byth-effroawl.

Everwasting, *a.* byth-ddifaol, byth-dreuliol.

Everwatchful, *a.* byth-wylgar, byth-wyliadwrus, byth-ofalus, byth-wylfawr, byth-wylig.

Every, *a.* (o *ever*; hen Seis. *everich*; S. *æfre*, ac *ælc*) pob; pawb.

Every man—pob dyn, pob gwr; pawb.

Every one—pob un; pob rhyw un; pawb, heb adaw un.

Every thing—pob peth, pobpeth; pob dim.

Every body—pob un, pob dyn; pawb; pob rhyw ddyn; pob rhyw un; un ac arall; pawb oll; un ac oll; y cwbl i gyd, y cwbl oll, i gyd oll.

Every person—pob dyn, pob un; pawb.

Every day—pob dydd; bob dydd, beunydd, peunydd, peunyddiol, beunyddiol.

Every night—pob nos; bob nos, peunos, beunos, peunoeth, beunoeth.

Every bit, } pob tipyn, pob tamaid; bob
Every whit, } tipyn, bob tamaid, bob mymryn, bob hyffryn; yn hollol, yn gwbl, yn llwyr, achlân; y cwbl; pob dim; bob dim.

On every side—ar bob tu, ar bob ystlys, ar bob ochr, o bob ochr, o bob tu, o bobtu, o bob parth; yn mhob lle o amgylch; yn mhob màn o amgylch; pobtu, o beutu, ar beutu.

Every way—pob ffordd; bob ffordd, yn mhob ffordd; tua phob lle; i bob ffordd; o bob parth; ollwedd.

Every year—pob blwyddyn; bob blwyddyn; o flwyddyn bwygilydd; o flwyddyn bygilydd; o flwyddyn i flwyddyn; yn flyneddol; o'r naill flwyddyn i'r llall.

Every thing by itself—pob peth ar ei ben ei hun.

Every bean has its black—nid oes neb heb ei fai; nid difai neb a aned.

Everyday, *a.* (*every* a *day*) pob dydd, bob dydd, peunyddiol, beunyddiol; arferedig bob dydd; cyffredin, arferol; sathredig.

Everywhere, *ad.* (*every* a *where*) yn mhob màn, yn mhob lle; tros y cwbl; yma a thraw, yma ac acw.

Everyoung, *a.* (*ever* a *young*) byth-ieuanc, byth-ifanc, byth-iefanc.

Evesdrop, *v. n.* = *Eavesdrop*.

Evesdropper, *s.* = *Eavesdropper*.

Evestigate, † *v. a.* (Ll. *evestigo*) olrhain, chwilio.

Evibrate,† *v.* (Ll. *evibro*) ymsiglo, ysgwyd, chwyrnellu.

Evict, *v. a.* (Ll. *evinco, evictum*) difeddiannu, difeddu, diberchenogi, diberchenu, dadfeddiannu; bwrw, taflu, *neu* yru allan; ennill drwy gyfraith; † profi, arddangos.

Eviction, *s.* (Ll. *evictio*) difeddiannad, dadfeddiannad, diberchenlad; dadfeddiant, disfeddiant; difeddiannad drwy gyfraith; prawf, argyhoeddiad, eglurhad, gorfodbrawf, eglurbrawf.

Evidence, *s.* (Ff.; Ll. *evidentia*) prawf, profiad, tystiolaeth, tystiad, tystiant; prawfresawm, profresawm; tyst, gwybyddiad, tystiwr; eglurdeb prawf, eglurder prawf; amlygrwydd, hynodrwydd, hysbysrwydd, dilysrwydd, sicrwydd, eglurdeb; arwydd; gweithred, tystysgrif, tystysgrifen, prawfysgrif, ysgrifen, ysgrifenad.

Written evidence—prawf ysgrifenedig, &c.; tystysgrifen, ysgrifdyst.

Evidences of Christianity—profion Cristionogaeth; amlygion Cristionogrwydd.

I took the evidence of the purchase—mi a gymmerais lyfr y pryniad (*Ier.* xxxii. 11).

Evidence, *v. a.* profi, tystio, tystiolaethu; egluro, eglurhau, amlygu, arddangos, arllenu, eglur ddangos; dadenhuddo.

Evident, *a.* (Ll. *evidens*) amlwg, eglur, goleu, hywel, hysbys, ysbys, ysbysol, honiad, eglwg, hynod, arwel, ardywynig, dysgywen, certh; hawdd i'w weled; hawdd i'w ganfod; sicr; hybrawf.

Self-evident—amlwg *neu* eglur o hono ei hun; hunandystiol, hundystiol, hundystiog.

Evidential, *a.* profol, tystiol; amlygol; yn eglur brofi.

Evigilation, *s.* (Ll. *evigilatio*) noswyliad, mywyliad, gwylad, gwyliad, gwyliawd.

Evil, *a.* (S. *efel, yfel, hyfel;* Is. *ewel;* Al. *übel*) drwg, drygionus, anfad, anfadus, mall, blin, ysgeler, anwir, enwerus, diriaid, diried, dyhir, diras, niweidiol, echryslawn; annedwydd, gresynol, trychinebus, annuwiol.

An evil man—dyn drwg, dyn drygionus; drygddyn, dyhiryn, anfadwr; anwir, annuwiol.

Evil thoughts—meddyliau drwg, meddyliau mall, drygfeddyliau, mall feddyliau, drwg feddyliau.

Evil eye—llygad mall, llygad drwg.

In evil case—mewn cyflwr *neu* ansawdd drwg; mewn lle drwg; mewn drwg ddamwaen *neu* gyflwr; mewn aflwydd, trychineb, *neu* anghyflwr.

Evil report—drygair, anair, gair drwg, anghlod, enllib, hort, absen, athrawd, drygenw.

Evil affection — drygchwant, drygwyn, drygwyllys, drwg ewyllys, drygnwyd, drwg anwyd, trachwant drwg, drwg duedd.

Evil spirit—ysbryd drwg; diafol, diafl.

An evil beast — bwystfil drwg, bwystfil niweidiol.

The evil one—yr un drwg, y gwr drwg.

Evil portion—anfadran.

Evil deed—gweithred ddrwg, drwg weithred, drygwaith, gwaith drwg, anghymmwynas, twrn drwg, tro drwg, chwired.

Evil disposition—dryganedd, dryganiaeth, dryganian, tuedd drwg, drygnaws; drygfryd.

An evil course of life—drygfuchedd, buchedd ddrwg.

To think evil of—drygdybio; meddwl drwg am; tybio yn ddrwg am.

Apt to think evil—drygdybus, drygdybiol.

To speak evil of—cablu, difenwi, enllibio, absenu, goganu, hortio; dywedyd yn erbyn; dywedyd drwg am; rhoi anair i.

More evil—gwaeth, mwy drwg.

Most evil—gwaethaf, mwyaf drwg.

Thoroughly evil—tryfall, drwg hollol.

Evil, *s.* drwg, drygioni, drygedd, ysgelerder, ysgelerdra, anfadrwydd, anfadwch, anfadedd; niwed, aflwydd, anffawd, trychineb, adfyd, drygfyd, asgen, echrys, eniwed; direidi, anwiredd, annuwioldeb; mall, clefyd, haint, clwyf.

A great evil—mawrddrwg, drwg mawr.

Evil betide thee—drwg dynged iti; tro drwg iti; dryglam iti; drwg ddamwaen iti; yn nghrog y bôt ti; yr adwyth a'th gaffo.

King's evil — clwyf y brenin, clefyd y brenin, manwynion, manwynau, manwyn, mandwyn, porchell iddwf.

Having the king's evil—manwynog, manwynol, mandwynol; â'r manwynion arno.

Evil,
Evilly, } *ad.* yn ddrwg, &c.

He evil entreateth the barren—y mae efe yn dryllio yr anmhlantadwy (*Iob* xxiv. 21).

The Egyptians evil entreated us — yr Aiphtiaid a'n drygasant ni (*Deut.* xxvi. 6).

Because it went evil with his house—am fod drygfyd yn ei dy ef (1 *Cron.* vii. 23).

Evil-affected, *a.* drwg ei ewyllys; yn gwyllysio yn ddrwg; yn dwyn drwg ewyllys; yn dâl cilwg; drygwyllysiol, drygwyllysiog, dryganianol, dryganianus; cenfigenus, cynghorfynus, maleisus; yn dâl brŷn; anghariadus.

Evil-boding, *a.* dryg-argoelus, dryg-argoeliog; yn darogan drwg, yn darogan drygau.

Evil-doer, *s.* (*evil* & *doer*) drygweithredwr, drygweithredydd, drwg weithredwr, drygddyn, un drwg, un drygionus, dyn drygionus, gwneuthurwr, drwg.

Evil-eye, *s.* llygad mall, llygad drwg.

To look upon one with an evil eye—edrych ar un â drwg lygad; edrych â llygad mall ar un; cenfigenu *neu* wynfydu wrth un.

Evil-eyed, *a.* dryglygeidiog, llygadfall; drwg *neu* fall ei lygad; eiddigus, cenfigenus, drygfrydig.

Evil-favoured, *a.* dybryd, gwrthun, drwg yr olwg, anhardd, hagr, anolygus, anwymp, anosgeddig.

Evil-favouredness, *s.* dybrydedd, gwrthuni, anharddwch, hagrwch, anolygusrwydd.

Evil-minded, *a.* drygfrydig, drygfryd, drygfwriadus, drygfwriadol, drygdueddol, drygwyllysiol; cenfigenus, dygasog, maleisus, dryganianol, dryganianus, gelynol, drwg, drygionus; â'i fryd ar ddrwg; drwg ei fryd.

Evilness, *s.* drygedd, drygioni, anfadrwydd; drwg; dryganian, dryganiaeth, dryganedd.

Evil-omened, *a.* dryg-argoelus, dryg-argoeliog, dryg-argoeliedig, anhwylus, annhyciannol.
Evilspeaking, *s.* athrawd, enllib, drygair, goganair, anair, cabl, cablair, absen, drygabsen, hort, gogan, athrodiad, difenwad, cabledigaeth.
Evil-wishing, *a.* drygwyllysiol; yn gwyllysio yn ddrwg; drwg ei wyllys.
Evilworker, *s.* drygweithiwr, drygweithydd, drygweithredwr, drygweithredydd, drwg weithredydd, gwneuthurwr drwg, un drygionus.
Evince, *v. a.* (Ll. *evinco*) arddangos, dangos, profi, eglur ddangos; profi yn ddïymwad; profi, dangos, *neu* amlygu drwy resymau; amlygu, egluro, eglurhau; dangos yn eglur, dilys brofi; †gorchfygu.
Evincement, *s.* arddangosiad, dangosiad, profiad, prawf, eglur ddangosiad, amlygiad.
Evincible, *a.* profadwy, hybrawf; dangosadwy, arddangosadwy; à ellir ei ddangos.
Evincibly, *ad.* yn brofadwy, yn hybrawf, &c.; yn amlwg, yn eglur, yn hywel, yn ddïymwad.
Evincive, *a.* profol, tryddangosol, dangosiadol, dangosedigol, hybrofol, amlygiadol.
Evirate,† *v. a.* (Ll. *eviro*) anwrio, dysbaddu.
Eviration, *s.* (Ll. *eviratio*) dysbaddiad, ysbaddiad, anwriad, anwrywiad, efnuchiad, dadrywiad.
Eviscerate, *v. a.* (Ll. *eviscero*) diberfeddu, dadberfeddu; tynu allan y perfedd *neu* yr ymysgaroedd; chwilio y perfedd.
Evitable, *a.* (Ll. *evitabilis*) gocheladwy; à ellir ei ochel; à aller ei ochel.
Evitate, *v. a.* (Ll. *evito*) gochel, gochelyd, ysgöi, dïanc, dïanc rhag, gogelyd, gwachelyd, gwagelyd.
Evitation, *s.* (Ll. *evitatio*) gocheliad, gwageliad, gwacheliad, gochel, gwachel, ysgoad, ymogeliad, dïangiad.
Evite,† *v. a.* (Ll. *evito*)=*Evitate.*
Eviternal, *a.* (Ll. *æviternus*) hirfodol, hirbarhaol; hir anmhenodol.
Eviternity, *s.* hirfod, hirfodoldeb.
Evocate, } *v. a.* (Ll. *evoco*) galw allan, galw
Evoke, } ymaith; galw o'r naill frawdlys i'r llall; symmud, symmudo; galw.
Evocation, *s.* (Ll. *evocatio*) galwad allan, galwad ymaith, galwad ffwrdd; galwad *neu* symudiad o'r naill frawdlys i'r llall; galwad; gwŷs.
Evocator, *s.* geilwad allan, galwydd, geilwr.
Evolatic, *a.* (Ll. *evolaticus*) hyhedegol, hyhedol, hyhedog, hyffysgiol, hyffoawl; chwannog i hedeg ymaith.
Evolation, *s.* (Ll. *evolo*) ehediad ymaith, ehediad i ffwrdd, hediad ymaith, ffwrdd-hediad, ehediad, adawiad.
Evolute, *s.* (Ll. *evolutus*) ymagorell, cynagorell.
Evolution, *s.* (Ll. *evolutio*) dadblygiad, dadblygiant, ymddadblygiad, treiglad, ymdreiglad, ymagoriad, ymegoriad, treiglad allan, dadgorniad; dadblygres; troellysgogiad; dadymluosiant, gwrthymluosiant; ethyniad; gorenidas.
Evolve, *v.* (Ll. *evolvo*) dadblygu, agor, egori, ymagor, ymegori, treiglo, ymdreiglo; ymagor ac ymestyn; treiglo allan; dadenhuddo.
Evolvement, *s.* dadblygiad, dadblygiant, ymddadblygiad, treiglad, ymdreiglad, ymagoriad.
Evolvent, *s.* (Ll. *evolvens*) dadymagorell, gwrthymagorell.
Evomition, *s.* (Ll. *evomo*) cyfogiad, chwydiad, gloesiad, gorchwydiad, dislynciad.
Evulgate, *v. a.* (Ll. *evulgo*) cyhoeddi, taenu ar led, taenu, lledu, cyffredino.
Evulgation, *s.* (Ll. *evulgatio*) cyhoeddiad, taeniad ar led, angheliad.
Evulsion, *s.* (Ll. *evulsio*) tyniad ymaith *neu* allan; pliciad, pliciant; tyniad drwy drais; treisdyniad.
Ewe, *s.* (S. *eowa, eowe*; Gw. *ai, oi*; Ll. *ovis*) dafad, dafad fenyw; mamog.
Ewe lamb—oenes, oenig, oen fenyw.
A little ewe lamb—oenesan, oenesig, oenig fechan, oenig.
Young ewe — hespin, dafadan, dafad ieuanc.
A ewe having young—mamog, mamogiad: *pl.* mamogion, mamogiaid.
A ewe big with young — dafad gyfoen, dafad gyfebr; mamog.
Ewer, *s.* (S. *huer, hwer*) dyfrlestr; ysten, ystenan; crothogen.
Ewry, *s.* (o *ever*) dyfrlestraeth, dyfrlestrogaeth =swydd yn y llys.
Ex, (Gr. a Ll.) rhagddawd yn arwyddaw *o, allan o, oddi, allan, oddi wrth, yn deilliaw o; tra, tu hwnt, tros; es-, ell-; diweddar:* ac mewn rhai geiriau ni wna ond grymusu yr ystyr.
Ex-emperor — diweddar amherawdwr; ymherawdwr anorseddog; amherawdwr wedi ei ddïorseddu; ymherawdwr wedi ymddïorseddu.
Ex-minister—diweddar weinidog; un à fu yn weinidog, ond nad yw yn awr mewn swydd.
Exacerbate, *v. a.* (Ll. *exacerbo*) chwerwi, llidio, digio, cyffröi, cynhyrfu, cythruddo, blino, gofidio, ennyn llid, cynneu dig, cynddeiriogi, ystuno; gerwino, suro; peri yn chwerw *neu* erwin; gwneuthur yn chwerw *neu* erwin; peri gerwino, peri brydio; gwaethygu.
Exacerbation, *s.* (Ll. *exacerbatio*) chwerwad, llidiad, digiad, cynhyrfiad, ymchwerwad, gerwinad, cyffroad, cythruddiad, ymerwinad, cynddeiriogiad, ymgynddeiriogiad, dyfrydiad; cynnydd, cynnyddiad, dygynnydd, *neu* ddygynnyddiad drygnwyd; uchder clefyd, cyrch clefyd, cyrch twymyn; chwerwedd, cynddeiriogrwydd, gerwinder.
Exacerbescence, *s.* (Ll. *exacerbesco*) chwerwedd, gerwinedd, gerwinder, cythruddedd, llidiogrwydd, cynddeiriogrwydd; cynnydd clefyd.
Exacervation, *s.* (Ll. *ex* ac *acervatio*) pentyriad, crugiad, carneddiad, dasyliad; chwanegiad, mwyhad.
Exacinate, *v. a.* (Ll. *exacino*) dignewullu, dadgnewullu, tynu y cnewull allan.
Exacination, *s.* dignewulliad, dadgnewulliad.
Exact, *a.* (Ll. *exactus*) manwl, manol, cywair, cywir, cynnil, cywrain, cywraint, dichlyn, celfydd, celfyddgar, cyfrdro, manylaidd, cyfrgwbl, cryno, taclus; perffaith, perffeithgwbl, uniawn; diffael, dïanwadal; cywir i'r pwnc; cywir i'r mynyd; à geidw ei air; wrth reol a llinyn; penodol; diwyd, gofalus; tyn, llym, cyflym; pendant; hollol, trwyadl; trefnus, hydrefn, trefngar.
Very exact—tra manwl, tra manol, tra chywir, &c.

Exact, *v.* mynu, dirgeisio, taer geisio, gwasgu, gwasgu ar; gofyn, ceisio; codi ar, codi; codi arian ar; cribddeilio, treisfynu, trawsfynu, treisgodi; mynu drachefn; mynu gàn; gwasgu oddi gàn; cymhell allan, dirio allan, dirio am; gorchymyn, peri, erchi, *neu* wneuthur i un roddi peth; gorthrymu, gormesu; cymmeryd.

To exact upon one—gorthrymu un; cribddeilio; gwasgu *neu* wasgu ar un; mynu gàn un.

To exact in price—gofyn chwaneg am beth nag a dâl; gofyn ychwaneg o bris nag a dâl peth; gofyn *neu* geisio yn rhy brid am beth; mynu yn rhy ddrud am beth; gwerthu yn rhy brid, codi crogbris.

To exact in payment—gofyn trathal, tra llog, *neu* dra chyflog; mynu trathâl, tra chyflog, *neu* dra llog; codi trathal, tra llog, *neu* dra chyflog; gofyn, mynu, *neu* godi mwy na'r hyn sy ddyledus; cribddeilio.

Exacter, *s.* mynwr, dirgeisiwr, gofynwr, gofynydd; cribddeiliwr, gorthrymwr, gormeswr, gormesydd, gormesiad, treisgodwr.

Exaction, *s.* (Ll. *exactio*) mynad, dirgeisiad, gwasgiad, treisfynad, treisgodiad, codiad; cribddeiliad, gormesiad, gorthrymiad; gofyniad mwy na'r hyn a fyddo yn gyfiawn ddyledus; gofyniad *neu* godiad trathal; camdreth, gorthrymdreth, cymhelldreth, camdal, treth gribddail, gorfottreth, gorfottal, annyled, treth; cribddail, gormes, gorthrech, gorthrymder.

Grievous exaction—cribddail, gorthrymder, gormes, gorthrech, cribddail blin.

To exercise exaction upon — gorthrymu, gormesu, gwasgu, gwasgu ar, cribddeilio.

Exactitude, *s.*=*Exactness.*

Exactly, *ad.* yn fanwl, yn gywir, &c.; wrth reol a llinyn; heb na mwy na llai.

To do a thing exactly — cywreinio; gwneuthur wrth reol a llinyn; manylweithio; gwneuthur yn gywrain, &c.

Exactness, *s.* (o *exact*) manyldeb, manylder, manylrwydd, manyledd, manylwch, manyldra, manolder, manolrwydd, cywirdeb, cywirder, cywiredd, cyweirdeb, cywreinrwydd, cywreindeb, cynnildeb, dichlynedd, dichlynrwydd, celfyddgarwch; perffeithrwydd; taclusrwydd, crynoder; trefnusrwydd, hydrefnedd, trefngarwch, &c.; rheoleiddrwydd, rheoledd.

Exactor, *s.* (Ll.) trethwr, cynnullwr treth, trethgeisiad, trethgeisiwr, trethgasglwr, camdrethwr; mynwr, dirgeisiwr, gofynwr, gofynydd; cribddeiliwr, gorthrymydd, gorthrymwr, gormeswr; cymhellwr, diriwr, gwasgwr, treisiad, treisgodwr.

Exactress, *s.* (o *exactor*) gormeswraig, gorthrymwraig, cribddeiles, gorthrymyddes.

Exacuate,† *v. a.* (Ll. *exacuo*) hogi, llymhau, llymu, minio.

Exacum, *s.* (Ll. *ex* ac *ago*) corsganri, canri y gors, arlladlys y gors, canri felen eiddil.

Exaggerate, *v. a.* (Ll. *exaggero*) mwyhau, chwanegu, ychwanegu, helaethu, ehelaethu, gorhelaethu; trymhau; gwneuthur yn fwy; gwneuthur yn fwy nag y byddo; peri ymddangos yn fwy nag y byddo; gwneuthur yn well *neu* yn waeth nag y bo; gwneuthur peth yn fwy *neu* yn llai nag y byddo; peri ymddangos yn well *neu* yn waeth nag y byddo; gorwirebu; pentyru, crugio, dasylu.

Exaggeration, *s.* (Ll. *exaggeratio*) mwyhad, chwanegiad, ychwanegiad, helaethiad, helaethiant, gorhelaethiad, mawreiddiant; trymhad; gwneuthuriad yn fwy nag y byddo; pentyriad, crugiad; pentwr, twr; gormodiaith, gorwireb.

Exaggeratory, *a.* mwyhaol, helaethol, gorhelaethol, helaethiadol, helaethiannol, chwanegiadol; gormodieithol, gorwirebus.

Exagitate, *v. a.* (Ll. *exagito*) ysgwyd, siglo; cynhyrfu, cyffröi, afionyddu, terfysgu, cythryblu, cythruddo, ystuno, trabluddio, blino, dygn fiino, gofidio; gwaradwyddo.

Exagitation, *s.* (Ll. *exagitatio*) cynhyrfiad, cyffroad, cyffrawd, ystunad, afionyddiad, cythrybliad, cythruddiad, ysgydwad, cyffro, afionyddwch.

Exalt, *v. a.* (Ll. *exalto*; Ff. *exalter*) dyrchafu, derchafu, dyrchu, derchu, codi, cyfodi, arddyrchafu, dyrchafael, derchafael, ardderchafael, arddyrchafael, cerchafael, cerchafu, aruchafu, uchelu, aruchelu, gorchafu, argoni; mawrhau, mawrygu, mawreddu, mawredigo, moli, moliannu, clodfori, canmawl, gogoneddu, brio, dyrchafu clod, cyhoeddi clod, urddoni; puro, coethi.

To exalt one's self — ymddyrchafu, ymderchafu, ymgodi, ymgyfodi, &c.; balchïo, ymfalchïo, ymchwyddo.

To exalt above measure, } tra dyrchafu,
To exalt very much, } tra derchafu.

Exaltation, *s.* (Ll. *exaltatio*) dyrchafiad, derchafiad, dyrchafiaeth, derchafiaeth, codiad, arddyrchafiad, arddyrchafiaeth, ardderchafiaeth, arddyrchafad, ardderchafad, dyrchafael, derchafael, arddyrchafael, derchiad, dyrchiad, derchawd, dyrchawd, derchafedigaeth, dyrchafedigaeth, dyrchafed, derchafed, cerchafael, derchafedd, argoniant, gorchafiad, gorchafiaeth, goruchafiaeth, uchafiad, uchiad, ucheliant, uchafiant; gogoniant, arwyrain, bri, urddas, urdduniant, urddoniant; coethiad, purad.

Exalted, *p. p.* dyrchafedig, &c.; à ddyrchafwyd, &c.; gwedi ei ddyrchafu, &c.; uchel, goruchel, derch, derchafog, ardderch, derchog.

Exaltedness, *s.* dyrchafedigrwydd, derchafedigrwydd, dyrchedigrwydd, derchedigrwydd, dyrchafedd; coegfawredd, coegfri.

Exalter, *s.* dyrchafydd, derchafwr, dyrchwr, derchwr, derchydd, dyrchafiedydd, codwr.

Examen, *s.* (Ll.) holiant, holiad, holedigaeth, arholiad, holawd, holfa, chwiliad, chwilfa, trychwiliad, ymofyn, ymofyniad, ymchwiliad, manwl ymofyn, manwl ymofyniad, manol chwiliad, dyfal ymofyn.

Examinable, *a.* (o *examine*) holadwy; chwiliadwy, ymofynadwy.

Examination, *s.* (Ll. *examinatio*) holiad, holiant, holedigaeth, arholiad, holiaeth, holawd, dyholiad, ymofyniad, chwiliad, ymchwiliad, ymchwil, ymofyn; chwilfa, holfa; prawf; dyfal *neu* fanwl chwiliad.

Post-mortem examination — trengholiad, trengholiant, trengchwiliad.

Strict examination—meinholiad, manwl holiad, holiant manwl, traholiad.

Self-examination — hunan-holiad, hunan-ymholiad, hunan-chwiliad, hunholiad; ymholiad, ymchwiliad.

After examination had—wedi ei holi ef (*Act.* xxv. 26).

Without examination or knowledge of the truth—heb lwyr chwilio a gwybod y gwirionedd (*Sus.* 48).

Examinator,† *s.* (Ll.)=*Examiner.*

Examine, *v. a.* (Ll. *examino*) holi, chwilio, chwilied, ymofyn am, arholi, holiadu, dyholi; chwilio, ymofyn, *neu* holi yn nghylch; pwyso, ystyried, ystyrio; profi; gwneuthur prawf ar; osio; craffu, craff edrych.

To examine strictly, } meinholi, manwl
To examine accurately, } chwilio, manol

chwilio, chwilio yn fanwl, traholi.

To examine alike — cydbwyso, cydholi, cydchwilio; chwilio yr un fath.

To examine before, } rhagholi, rhag-
To examine beforehand, } chwilio, rhag-

chwilied, rhagbwyso; rhagystyried; holi *neu* ystyried yn mlaen llaw.

To examine one's self—holi, chwilio, *neu* brofi ei hun; hunanholi, hun-ymholi, hunan-ymholi, hun-ymchwilio, ymchwilio, ymchwilied.

Examiner, *s.* holwr, holydd, holiedydd, arholwr, arholydd, arholiedydd, ymholydd, ymholwr, chwiliwr, chwiliedydd, ymofynwr, ymofynydd, profwr, holiannwr.

Examining, *a.* holiadol, holedigol, holiannol, chwiliadol, ymofynol.

Examining committee — pwyllgor holi, cyssedd holiadol.

Examplary, *a.* (o *example*)=*Exemplary.*

Example, *s.* (Ll. *exemplum*; Ff. *exemple*) anghraifft, enghraifft, engraff, cynllun, cynddelw, cynnelw, cynddull, rhagddull, rhagddelw, cynffurf, rhagddarlun, cynnrych, cynddrych, cynneilwad, cynnelwad, golygwel, rhaglun, dangoseb, dangosen, egluryn, cynbryd, cynnrychydd, sampl, siampl, esampl; prawf, dangosiad.

To give an example—rhoddi, dangos, *neu* osod anghraifft, &c.

For example, } er dangos, er enghraifft,
As for example, } er anghraifft, er engraff,

er mwyn dangos, er cynllun; i roddi cynllun *neu* enghraifft; er rhoddi engraff *neu* anghraifft; i wneuthur hyn yn eglur; er gwneuthur hyn yn eglur; er dangos hyn yn eglur *neu* yn eglurach; er mwyn enghraifft; er sampl: mal, fal, fel, megys.

To take example by — cymmeryd yn enghraifft *neu* yn rhybudd; cymmeryd un *neu* beth yn engraff *neu* yn rhybudd; cymmeryd rhybudd, enghraifft, *neu* sampl wrth un *neu* beth; cymmeryd rhybudd, engraff, *neu* esampl oddi wrth un *neu* beth.

To make one an example, } gwneuthur
To make an example of one, } *neu* osod

un yn enghraifft; gwneuthur *neu* osod yn sampl; gwneuthur enghraifft o un; gwneuthur engraff o un.

Seeing I have the example of the Ninevites—gan fod imi anghraifft y Ninefeaid.

Make him an example, that hath begun this against us—dyfetha yr hwn a ddechreuodd arnom ni (*Esth. Ap.* xiv. 11); gwna yn esampl yr hwn a ddechreuodd arnom.

Men take example at it—hwy a'i dylynant hi (*Doeth.* iv. 2).

Leaving his death for an example of a noble courage—gan adael ei farwolaeth yn siampl o galon ddihafarch (2 *Mac.* vi. 31).

Example,† *v. a.* enghreifftioli; rhoddi, dangos, *neu* osod anghraifft.

Exampleless,† *a.* (*example* a *less*) dianghraifft, digynllun, heb anghraifft.

Exampler, *s.* (o *example*) cynllun, cynnelw, cynddelw, anghraifft, engraff.

Exanguious,† *a.* (Ll. *exanguis*) diwaed.

Exangulous, *a.* (Ll. *ex* ac *angulus*) anonglog, anghonglog, digonglau, anghornelog, anelinog.

Exanimate, *a.* (Ll. *exanimatus*) dïenaid, difywyd, dïysbryd, marw, marwaidd; ofnog, llwfr, llwrf, digalon, llipa, llibin, gwangalon, syn, sanedig, lledfeddod; gwedi ei ddïeneidio; yn *neu* wedi ymollwng.

Exanimate, *v. a.* dïeneidio; digaloni, gwangaloni, anghalonogi, llyfrhau.

Exanimation, *s.* (Ll. *exanimatio*) dïeneidiad, digaloniad, llyfrhad, llyrfhad, trengiad, marwolaeth, digalondid.

Exanimous, *a.* (Ll. *exanimis*)=*Exanimate, a.*

Exanthema, *s.* (Gr.) brech, tarddiant, llyfrithiant, llyfrithiad; tarddiadau twymynol.

Exanthematic, } brechol, tarddol, tarddian-
Exanthematous, } nol, llyfrithol, llyfrith, llyfrithog, llyfrithiannol, bridol, brechlyd, brechaidd.

Exantlate,† *v. a.* (Ll. *exantlo*) dyhysbyddu, gwehynu, gwaghau, tynu allan.

Exantlation,† *s.* dyhysbyddiad, dysbyddiad, gwaghad, gwehyniad.

Exaration,† *s.* (Ll. *exaratio*) ysgrifeniad, ysgrifenad.

Exarch, *s.* (Gr. *ex* ac *archos*) mechdeyrn, rhaglaw, rhaglyw, rhaglofydd; rhaglaw dân yr ymherodron Dwyreiniol.

Exarchate, *s.* mechdeyrnaeth, mechdeyrnas, rhaglywiaeth, rhaglawiaeth; swydd, urddas, *neu* awdurdod mechdeyrn.

Exarticulation, *s.* (*ex* ac *articulation*) dadgymmaliad, disgymmaliad, digymmaliad, dislead.

Exasperate, *v. a.* (Ll. *exaspero*) llidio, digio, cyffroi, cynhyrfu, cythruddo, ennyn llid, ennyn dig, ennynu digofaint, cyffröi llid, cyffröi dig, cynneu dig, cynneu llid, annog i ddigofaint, coddi, cythruddo, gorddigio, chwerwi, cynddeiriogi, gerwino, peri gerwino, gwytho; blino, dygn flino, gofidio, blyngu.

Easy to be exasperated—hyddig, hygawdd, hyffrom, ffromwyllt; hawdd ei ddigio, ei lidio, ei goddi, *neu* ei gyffröi; somgar; anynad.

Exasperate, *a.* llidiog, llidus, trallidiog, trallidus, cyffröedig, cynhyrfedig, cythruddedig, cynddeiriog, gorddig, digofus, llidiol.

Exasperater, *s.* digiwr, llidiwr, ennynwr llid, cyffröwr dig, annogwr i ddigofaint, cynneuwr dig, gorddigiwr.

Exasperation, *s.* (Ll. *exasperatio*) llidiad, digiad, cyffroad, cynhyrfiad, annogiad i ddigofaint, gorddigiad, ennyniad llid, ennyniad dig, dygyffroad; llid, dig, digofaint, gorddig-

ofaint, gorlid, trallid; chwerwedd, gerwinedd.

Exauctorate, } *v. a.* (Ll. *exauctoro*) diswyddo,
Exauthorate, } difuddio; troi o wasanaeth; difuddiaw o fywoliaeth, dadlwysfuddio; diraddio.

Exauctoration, } *s.* (Ll. *exauctoratio*) diswydd-
Exauthoration, } iad; troad o swydd; troad o wasanaeth; difuddiad o fywoliaeth eglwysig; diraddiad.

Exauthorize, *v. a.* (Ll. *exauctoro*) diawdurdodi; difuddiaw o awdurdod.

Excalceated, *a.* (Ll. *excalceatus*, o *excalceo*) troednoeth, diesgid, heb esgidiau, diarchen, anarchenog, diarchenog, diesgidiau, diarchenau.

Excandescence, *s.* (Ll. *excandescentia*) poethder, poethdra, poethedd, poethni, poethineb, poethwynder, poethwynedd, brydaniaeth, brydiogrwydd, ennynfa, gwres, gwyniad; dyfrydiad, ffromiad, gwyniasad; gwylltineb, ffromder, gorddig, trallid.

Excandescent, *a.* (Ll. *excandescens*) gwynias, gwyniasol, poethwyn, dyfrydiol, terwyn, tanbaid.

Excantation, *s.* (Ll. *excanto*) dadswyniad, dadriniad, dadgyfareddiad, gwrthswyniad, dadreibiad.

Excarnate, *a.* (Ll. *ex* a *caro*) digwawdio, dignawdoli, digigo; dihatru o gnawd.

Excarnificate, *v. a.* (Ll. *excarnifico*) tori cnawd ymaith; darnio, digigo, digwawdio, cigyddio.

Excarnification, *s.* (Ll. *excarnificio*) toriad cnawd ymaith, digigad, digwawdiad.

Excavate, *v. a.* (Ll. *excavo*) ceuo, cafnu, cafnio, cloddio, ceudyllu.

Excavation, *s.* (Ll. *excavatio*) ceuad, cafnad, cafniad, cloddiad, ceudylliad; ceudwll, twll.

Excavator, *s.* cloddiwr, cloddiedydd, ceudyllwr, ceudyllydd.

Excecate,† *v. a.* (Ll. *excæco*) dallu, gwneuthur yn ddall.

Excecation, *s.* (Ll. *excæcatio*) dalliad, dalledigaeth.

Excedent, *s.* (Ll. *excedens*) gormodedd, gormod, gormodd.

Exceed, *v.* (Ll. *excedo*) rhagori, rhagori ar, blaenori, blaenori ar; dwyn y blaen ar; bod yn oreu; goruchio; myned dros; myned drosodd; myned y tu hwnt i; bod uwch law; bod uwch ben; bod yn rhagorach, yn helaethach, yn odidocach, yn rhagorolach, *neu* yn amgenach na; myned yn well *neu* yn fwy na; myned yn fwy rhagorol na; myned yn rhy bell; myned dros y terfynau; chwanegu, amlhau; maeddu.

Thou hast much exceeded—dy uchder a aeth yn fawr (2 *Esd.* iv. 34).

Exceedable, *a.* rhagoradwy; à eill ragori ar.

Exceeder, *s.* rhagorwr, rhagorydd; un à elo yn rhy bell.

Exceeding, *a.* yn rhagori, yn rhagori ar, &c.; rhagorol; dirfawr, tramawr, tra mawr, anfeidrol; à fo gormodd; blaenorol; dirfaith; iawn, dir; rhagorddwyn.

Exceeding, } *ad.* iawn, tra, dros ben, tu
Exceedingly, } hwnt i, yn ddirfawr, yn dramawr, yn fawr, yn aruthr; yn dra; yn rhagorol, yn odiaeth; heb na meidr na mesur; yn anarferol; gor-, tra-, rhy-.

Exceedingly great, } dirfawr, tramawr,
Exceeding great, } tra mawr, mawr dros ben, mawr iawn.

To desire exceedingly—tra chwennychu, trachwennychu, chwennychu yn ddirfawr; hiraethu am.

Exceeding beautiful—teg odiaeth.

Exceeding great reward — gwobr mawr iawn.

Exceeding fruitful—ffrwythlawn iawn, tra ffrwythlawn.

Exceeding much brass — llawer iawn o bres.

Exceeding abundantly—yn dra rhagorol.

To be exceeding abundant—tra amlhau.

Exceeding joyful—tra chyflawn o lawenydd; tra llawen, gorllawen.

Exceeding good land—tir da odiaeth.

They waxed exceeding mighty—cryfhasant yn ddirfawr odiaeth.

Because they were exceeding many — o herwydd eu lluosogrwydd anfeidrol hwynt.

Exceeding hot—poeth rhagorol; dirfawr boeth, dirboeth.

Exceeding much spoil — anrhaith fawr iawn.

Talk no more so exceeding proudly—na chwanegwch lefaru yn uchel uchel.

Until his disease was exceeding great—nes i'w glefyd fyned yn ddirfawr.

To wax exceeding great—tyfu yn rhagorol; myned yn fawr iawn.

An exceeding great host—llu mawr anfeidrol; llu mawr iawn.

To be exceeding wroth, } ffromi yn ar-
To be exceedingly angry, } uthr; digio yn ddirfawr.

To be exceeding glad—llawenychu yn fawr *neu* yn ddirfawr; llawenychu à llawenydd mawr dros ben.

Exceeding glorious—tra gogoneddus; yn rhagori mewn gogoniant.

Exceeding sorrowful—athrist, trist iawn, trist dros ben; mewn tristwch dirfawr.

To grow exceedingly—mawr gynnyddu; cynnyddu yn ddirfawr.

Exceeding, *s.* gormodedd, gormod, gormodd, gorddigon, rhysedd, tra, tragor.

Exceedingness,† *s.* dirfawredd, dirfeithder.

Excel, *v.* (Ll. *excello*) rhagori, rhagori ar, blaenori, blaenori ar; bod yn fwy na; bod yn well na; bod yn amgenach *neu* yn rhagorach na; trechu; bod yn drech na; amgenu ar; bod goruwch; goruchio; myned tu hwnt i; dwyn y blaen ar; myned dros; myned drosodd; codi yn uwch na; bod uwch law; bod uwch ben; blaenu ar; bod yn mlaen ar; bod yn oreu; prwysgo.

That excel in strength—cedyrn o nerth (*Salm* ciii. 20).

By reason of the glory that excelleth—o herwydd y gogoniant tra rhagorol (2 *Cor.* iii. 10).

Do not men excel in strength?—onid trechaf yw dynion (1 *Esd.* iv. 2)?

That excelled in wisdom—à aeth yn rhagorol mewn doethineb (*Esth. Ap.* xiii. 3).

He striveth to excel goldsmiths and silversmiths—y mae efe yn ymryson à gofaint aur ac arian (*Doeth.* xv. 9).

Excellence, } *s.* (Ll. *excellentia*) rhagoriaeth,
Excellency, } godidogrwydd, ardderchogrwydd, arbenigrwydd, arbenigedd, rhagoroldeb, rhagorolrwydd, rhagor, rhagoriant, rhagoriawd, rhagorineb, rhagoredigaeth, rhagoredd, ardderchedd, enwogrwydd; rhagorfraint; goruchder, goruchafiaeth, goruchelder, mawredd; gwiwdeb, rhinwedd; bonedd, uchelfonedd, dyledogrwydd, urddasoldeb, urddasolrwydd, urddasolder, urddasoldra, urddolrwydd, urddoledd, urddolder; urddas, anrhydedd; gorchest, rhagorgamp, gwiwgamp: *pl.* rhagorion, godidogion, rhagorolion.

All the excellency of virtue consists in action—olod rhinwedd a saif oll ar weithred.

His excellency is invaluable—nid oes â gydbwysa ei degwch ef (*Eccles.* vi. 15).

Excellent, *a.* (Ll. *excellens*) rhagorol, godidog, ardderchog, arbenig, arbenigol, gwiw, dewisol, dewis, rhagoriannol, rhagoriaethol, campus, penigamp, odiaeth, odiaethol, da dros ben, amwiw, dïarebol, dïareb, dïarebus, enwog, od, hynod, nodedig, hynodol, gwych, dïell; gorchestol, rhagorgampus, rhagorgamp.

Most excellent—rhagoraf, godidocaf, ardderchocaf, rhagorolaf, goreu, penaf, prif, blaenaf; mwyaf rhagorol, &c.; tra rhagorol, tra godidog, gorwiw, tragwiw, tra ardderchog, &c.

Passing excellent—tra rhagorol, tra godidog, &c.; heb ei gyfryw; heb ei fath; digymhar, anghymharol.

Excellent!—rhagorol! tra rhagorol! o'r goreu! gwŷn fy myd! da dros ben!

An excellent man—dyn rhagorol, &c.; dïareb o ddyn.

There is excellent work on it—y mae gwaith rhagorol arno; mae gwaith gwiw arno.

This is an excellent good thing—peth da dïareb yw hwn; peth da rhagorol yw hwn; peth rhagorol dda yw hwn.

A man of a wonderful and excellent majesty—gwr o ryfeddol a rhagorol fawredd.

He hath done excellent things—godidogrwydd a wnaeth efe (*Esa.* xii. 5).

According to his excellent greatness—yn ol amlder ei fawredd (*Salm* cl. 2).

The honour of his excellent majesty—anrhydedd a phrydferthwch ei fawredd (*Esth.* i. 4).

Excellently, *ad.* yn rhagorol, &c.; yn dda odiaeth, yn dda iawn; yn dda dïareb; yn ddïareb o dda.

Excelsior, *a.* (Ll.) uwch, uchelach, uch, mwy dyrchafedig.

Excentric, } *a.* (Ll. *eccentricus;* Gr. *ex* a
Excentrical, } *centron*) afreolaidd, gwyrog; nwythus, nwythol, nwythaidd, arnwythus, cynnwythig; echreiddig, esgreiddig, anghymherfedd, anghynghreiddig, anghynghraidd; yn gadaw y craidd *neu* y canolbwynt; yn gwyro *neu* yn ciliaw oddi wrth y canolbwynt; âg iddo *neu* iddynt ganolbwynt amgen *neu* wahanol; anatebol *neu* anghyfatebol i'r dyben *neu* i'r amcan; anghyfartal, anghydweddol; anghytûn â'r rheol sefydledig; gwrthwyneb i'r rheol sefydlog; annhrefnus, od, afreolus, hynod, pengam.

Excentricity, } *s.* echreiddigrwydd, esgreiddig-
Eccentricity, } rwydd; echreiddiad, echreiddiant, esgreiddiant, afreoleiddrwydd, gwyrogrwydd; nwythas, nwythigrwydd, nwythusrwydd, nwythedd, nwytholdeb, nwytheiddrwydd, nwythiant, arnwythas, arnwyth, cynnwythigrwydd; ymadawiad, gwyrad, *neu* giliad oddi wrth y canolbwynt; anghyfartaledd, afreoledd; hynodrwydd.

Except, *v.* (Ff. *excepter;* Ll. *excipio*) eithro, llysu, llysiannu, gwrthod; cau, gadael, gadaw, *neu* fwrw allan; tynu ymaith, bwrw ymaith, dyeithro; dewis allan, cwlio, achub; anghymmeradwyo; ammheu, rhagu, namwy, namu, gwrthneu; bwrw, tafiu, gosod, dodi, *neu* ddwyn yn erbyn; bod â gwrthwynebiad i.

This excepted—oni bai hyn; heb son am hyn; oddi eithr hyn; âg eithro hyn; gyda hyn o eithrad.

Not one excepted, } heb adaw un; heb
None being excepted, } ado un; heb wrthod un; heb lysu neb; heb eithro un.

It is manifest that he is excepted, which did put all things under him—amlwg yw mai oddi eithr yr hwn a ddarostyngodd bob peth iddo (1 *Cor.* xv. 27).

Except, *prep.* ond, eithr, oddi eithr, odd eithr, onid, oddi gerth, namyn, amyn, nam, named, namwyn, dyeithr, neithr; o ddiffyg; i maes o; allan o; heb, heb law; oni, onid, onis, os ni, os nid; oni bai, oni byddai, oni buasai, oni bydd; pe na, pe nad, pe nas; anllai, amgen.

Except me—nemof; nemof fi; named fi; onid mi, ond myfi, &c.

Except thee—nemot; ond tydi, eithr ti.

Except him—nemo; ond ef.

Except her—nemi; ond hi.

Except us—nemom; ond ni.

Except you—nemoch; ond chwi.

Except them—nemont; nemont hwy; ond hwy.

Except one—ond un, eithr un, namyn un, named un, nam un.

Except that — ond bod; ond yn unig bod.

Except they be agreed—heb fod yn gytûn (*Am.* iii. 3).

Excepting, *p.* gân eithro, yn eithro, &c.; eithr, ond, onid, odd eithr, oddi gerth, namyn, amyn, heb, heb law.

Excepting that—ond bod; ond yn unig bod.

Exception, *s.* eithrad, eithriad, dyeithrad, gadawiad allan, bwriad allan, namiad, llysiant, llysiad, llys, gwrthodiad, hebiad; anmheuad, ammheuaeth, gwrthddadl; nam, anach, gorsaf, gwrtheb; tramgwydd; attaliad; gwadiad; gwrth.

Without exception—yn ddinam, yn ddïeithrad, yn ddianach; yn ddïos, yn ddïammheu, yn ddilys, yn ddilysiant, yn ddïwrthddadl; heb eithrad.

Exception of law—gorsaf cyfraith.

Lawful exception—gorsaf gyfreithiol.

To make an exception against — llysu, gwrthod, eithro, bwrw ymaith, anghymmeradwyo; bwrw, gosod, dodi, dwyn,

neu daflu yn erbyn; gorsafu; bwrw arhawl yn erbyn; penodi nam ar.

To put in an exception—gosod rhwystr; bwrw rhwystr; gosod, bwrw, *neu* roi nam yn erbyn; rhoddi anach; bwrw *eithr* i mewn; gosod *eithr* i mewn; rhoddi *neu* roi rhybudd gochel; gwahardd, nagu, anachu, namu; ammheu.

To take exception at a thing—tramgwyddo wrth beth; anfoddhau *neu* anfoddloni wrth beth; digio wrth beth.

Rule of exception — eithreb, dyeithreb, rheol eithrad.

With the exception of five—ond pump, onid pump, eithr pump, namyn pump.

In exception to the common method—yn wrthwyneb i'r drefn gyffredin; yn groes i'r drefn gyffredin; yn ngwrthwyneb *neu* yn y gwrthwyneb i'r drefn gyffredin.

I have an exception to some of them—mae genyf beth yn erbyn rhai o honynt.

Exceptionable, *a.* eithradwy, gwrthodadwy, llysadwy, hylys, hyeithr; à ellir gosod, bwrw, *neu* ddywedyd yn ei erbyn; i'w wrthod, i'w eithro, i'w lysu; i'w feio; hygwl.

Exceptional, *a.* llyswiw, namwiw, gwrthodwiw; à ddylid ei wrthod, ei lysu, *neu* ei eithro.

Exceptioner, } *s.* eithriedydd, eithrwr, eithr-
Exceptor, } ydd, eithradwr, gwrthodwr, gwrthodydd, gwrthddadleuwr, gwrthneuwr.

Exceptious, *a.* cecrus, cipgar, anfoddog, dadleugar; anniddig, hygawdd; anynad; hawdd ganddo ddigio; hyfeiol, dreng.

Exceptiousness, *s.* cecrusrwydd, cecrusedd, cipgarwch, dadleugarwch; anniddigrwydd, hygoddiant; anynadrwydd; hyfeioldeb.

Exceptive, *a.* eithrol, eithradol, dyeithrol, llysiannol, gwrthodol.

Exceptless,† *a.* dïnam, dilys, dïos, dïwrtheb, dïwrthddadl, dïanach.

Excerebrose, *a.* (Ll. *ex* a *cerebrum*) dïymenydd, dïemenydd, difenydd; disynwyr.

Excern, *v. a.* (Ll. *excerno*) hidlo allan, hidlo, arlloes, lloesi, cythu; gwahanu a gyru allan drwy fân dyllau; chwysu allan.

Excerp, †. *a.* (Ll. *excerpo*) pigo, pigo allan, dethol, gorddethol, dewis, pigo y goreu, dichlyn, dichlynu, ethol, casglu y goreuon; cwlio; tynu y goreu o fysg ereill.

Excerpt,† *v. a.* (Ll. *excerpo*)=*Excerp.*

Excerption, *s.* (Ll. *excerptio*) detholiad, pigiad, dewisiad, dichlyniad, casgliad: *pl.* detholion, pigion, dewision, y goreuon, lloffion.

Excerptor, *s.* (Ll.) detholwr, detholydd, pigwr, dewiswr, dichlynwr.

Excerpts, } *s. pl.* (Ll. *excerpta*) detholion, pig-
Excerpta, } ion, dewision, lloffion.

Excess, *s.* (Ll. *excessus*) gormodedd, gormod, gormodd, rhysedd, tra, tragor, rhwy, rhy, tramesur, arddigonedd, gorddigon, rhyfaint, anghymmes; mwy na rhaid; mwy na digon; anghymmedroldeb, anghymmedrolder, wtres, gloddest; amryfusedd; gormawd, gormoddineth; eithaf, eithafed.

Excess on all sides—amrysedd.

Excessive, *a.* gormodol, gormoddol, gormodd, gormod, tragorol, dirfawr, rhyfawr, rhy, rhwy, tra, tramesurol; allan o fesur; tu hwnt i fesur; tros ben mesur; tros ben digon; anghymmes, anghymmedrol, anghymmesur, anghymmesurol; mwy na mwy; anfeidrol; amryfus, rhyseddog; anfadfawr; afresymol, diresymm; angerddol; eithaf, eithafig; terwyn; tra-, rhy-, gor-.

Excessive love, } tracharíad, tra char-
Excessive fondness, } iad, traserch, rhyserch, rhygariad, trahoffder, cariad gormodol.

Excessive hatred—trachas, trachasineb, rhygas, rhygasineb, gorgas, gorgasineb, rhygasedd.

Excessive expense—rhydraul, traul ormodol.

Excessive laughter—rhychwerthin, trachwerthin; crechwen; chwerthiniad y dannedd.

Be not excessive toward any—na ddod ormod ar un cnawd (*Eccles.* xxxiii. 29).

Excessively, *ad.* yn ormodol, &c.; tu hwnt i fesur; allan o fesur; tros ben mesur; rhy-, tra-, gor-.

To love excessively—tracharu, rhygaru; caru yn ormodol; caru i ormodedd.

Excessiveness, *s.* gormodoldeb, gormodolrwydd, gormodedd, gormoddoldeb, gormoddolrwydd, tragoroldeb, tramesuroldeb, tramesurdeb, tramesurolrwydd, &c.; rhysedd, gormod.

Exchancellor, *s.* (*ex* a *chancellor*) diweddar ganghellydd=un à fu ganghellor, ond sydd heb fod yn awr yn ei swydd.

Exchange, *v. a.* (*Ff. échanger*) newid, cyfnewid, newidio, cyfnewidio, ffeirio, amnewid, cyngwerthu; rhoi y naill beth am y llall; trafnidio; arallu; cyfechwyn.

Exchange, *s.* cyfnewid, cyfnewidiad, newid, newidiad, newidiant, newidiaeth, cyfnewidiaeth, newidwriaeth, cyfnewidwriaeth, cyfwerth, newidiadaeth, cyfechwyn; newidfa, cyfnewidfa, trafnidfa, newitty, newidle; llythyr cyfnewid.

Royal Exchange—y Newidfa Freninol, y Gyfnewidfa Freninol.

Bill of exchange—dyl cyfnewid, llythyr cyfnewid.

Stock-exchange — cyff-newidfa, sawdd-newidfa, cednewidfa, cednewid.

Exchange (in arithmetic) — newidiaeth, newidiadaeth, cyfnewidiaeth.

Exchangeability, *s.* (*o exchangeable*) cyfnewidioldeb, cyfnewidiolrwydd, newidiolrwydd, newidioldeb, newidiolder.

Exchangeable, *a.* newidadwy, cyfnewidadwy; cyfnewidiol, newidiol; à ellir ei newid; gwiw i'w newid.

Exchanger, *s.* newidiwr, newidwr, newidydd, cyfnewidiwr, cyfnewidwr, cyfnewidydd.

Exchequer, *s.* (*Ff. échiquier*) trysorlys, cyllidlys, argedfa, argedlys, syllty, trysorfa y deyrnas, y drysorfa.

Court of Exchequer—cyllidlys, argedlys, trysorlys, ardrethlys, llys y syllty.

Exchequer bills—argedleni, dylion y syllty, dylebion y cyllidlys, dylebion y trysorlys.

Chancellor of the Exchequer—Canghellydd y Trysorlys, Canghellwr y Syllty, Canghellor yr Argedlys, Canghellwr y Cyllidlys.

Exchequer, *v. a.* cyllidlysio, argedlysio; cyffröi *neu* gychwyn hawl yn erbyn un yn y cyllidlys.

Excipient, *s.* (Ll. *excipiens*) eithrwr, eithrydd, eithriedydd, gwrthodwr, llysiannwr.

Excisable, *a.* (o *excise*) cyllidadwy, tolladwy, trethadwy; agored i gyllid; â ellir codi toll *neu* dreulged arno.

Excise, *s.* (Ll. *excisum*; Al. *accise*) cyllid, dofraeth, toll, treulgyllid, treulged; treth, ardreth.

Excise office — cyllidfa, tollfa, swyddfa treulged, swyddfa treulgyllid, swyddfa dofraeth, treulgedfa.

Excise, *v. a.* cyllido, gofyn cyllid, codi cyllid, treulgyllido, treulgedu; gosod cyllid ar; codi dofraeth ar; trethu, ardrethu, tolli, codi treth; gosod dân dreth *neu* doll.

Exciseman, *s.* cyllidydd, cyllidwr, treulgedwr, tollydd, tollwr, dofraethwr, ceisiad; chwilgi.

Excision, *s.* (Ll. *excisio*) toriad ymaith, athrychiad, trychad, trychiad, trwch, toriad i ffwrdd, amdrychiad; diwreiddiad, dinystriad, difrodiad, dinystr, dystryw, difrod.

Excitability, *s.* (o *excitable*) cynhyrfiolrwydd, cynhyrfioldeb, hygyffröedd, hygynhyrfedd, cynhyrfiadoldeb, cyffroadoldeb, esgutwythrwydd.

Excitable, *a.* cyffroadwy, cynhyrfiadwy, annogadwy, annogadwy, hygyffro, hyffrawdd, esgutwyth.

Excitant, *s.* coethed, cynhyrfydd, cyffröydd, cyffrodydd.

Excitate, † *v. a.* (Ll. *excito*) = *Excite.*

Excitation, } *s.* (Ll. *excitatio*) cyffroad, cy-
Excitement, } nhyrfiad, cyffro; deffroad; annogiad, annogaeth, annog, annosiad, cymhelliad, ysgogiad, cyffröedigaeth, cynhyrfedigaeth, cyffrawd, cyffrawdd; annogrwydd.

Excitative, } *a.* cyffroawl, cyffröedigol, cynhyrf-
Excitatory, } iol, cynhyrfiadol, cynhyrfedigol, cyffröus, cynhyrfgar.

Excite, *v. a.* (Ll. *excito*) cyffröi, cynhyrfu; annog, cymhell, dirgymhell, ennyn, ennynu, annos, hysio; ysbarduno, symlu, symbylu, symbylio; gyru *neu* wthio yn mlaen; deffröi, dihuno; codi; gwneuthur; bywiogi, bywhau, bywiocâu.

Exciter, *s.* cynhyrfydd, cynhyrfwr, cynhyrfiedydd, cyffröwr, cyffröydd, annogwr; coethed, coethgyffer.

Exciting, *s.* cynhyrfiad, cyffroad, annogiad, cynhyrfedigaeth, cyffröedigaeth.

Excitive, *a.* cyffroawl, cynhyrfiol, cynhyrfus, cynhyrfiadol, cynhyrfedigol, cyffröedigol, cyffröus, cynhyrfgar; â dueddo i gyffröi.

Exclaim, *v. n.* (Ll. *exclamo*) gwaeddi, bloeddio, crochwaeddi, banllefain, crochlefain, croch floeddio, dolefain, dylefain, gwaeddolef, dirleisio; gwaeddi yn groch; llefain yn groch; galw yn groch; garmio, arlefain, gawrio, gawri, gawrian, ysgrechian, ysgrechain, diaspedain, bloeddian, gwaeddolef, ysgogo, ysgarmain, germain, dysgrïo, crïo; rhoi banllef, crochlef, garm, ysgarm, ynglef, *neu* ddïaspad; gwaeddi allan, llefain allan, lleisio, ebychu; buguned, bugunad.

To exclaim against—gwaeddi yn erbyn, &c.; croch feio, beio ar, beio; wfftio; gwaeddi wfft i; anghymmeradwyo, goganu, difrïo; dywedyd yn erbyn; codi banllef yn erbyn; gwrthlefain, gwrthgrïo.

Exclaimed against—y llefir, y gwaeddir, *neu* y dywedir yn ei erbyn gân bawb; gwrthgriedig; anghymmeradwy.

Exclaim, *s.* gwaedd, bloedd, banllef, crochlef, crochwaedd, gwrthlef, llef groch; dadwrdd, dwndwr, twrdd.

Exclaimer, *s.* gwaeddwr, bloeddiwr, banllefwr, gwaeddydd, bloeddydd, crochlefwr, dolefwr, dolefydd, gwrthlefwr, gwaeddan.

Exclamation, *s.* (Ll. *exclamatio*) gwaedd, bloedd, banllef, dolef, crochwaedd, crochlef, cri, llef, crochlais, llef uchel, llef groch, gwaedd fân, dolef groch, dysgreth, gorfloedd, dirwaedd, arwaedd, arddolef, dysgri, gorlef, garm, gawr, aedd, ysgri; dadwrdd, dwndwr; gwrthlef; bugunad; rhyfeddeb, syneb, rhyfeddnod, synnod; gwaeddolef, dirlais, arlef; ebychiad, dirleisiad.

Note of exclamation—rhyfeddeb, syneb, rhyfeddnod, synnod (!).

Exclamative, } *a.* bloeddiol, dirleisiol, gwaedd-
Exclamatory, } ol, crochleisiol, gwaeddfan, bloeddfawr, bloeddgar, gwaeddfawr, ysgreol, ysgriol, ysgrechol, banllefus, dolefus, croch, ban, uchel; ebychiadol, synfawr, gwaeddolefus.

Exclude, *v. a.* (Ll. *excludo*) cau allan; bwrw allan, tafu allan; llysu, gwrthod, llysiannu; eithro; gwahardd, gwardd, gwaharddu, gwarddu; attal, rhwystro, lluddias; cwlio; anghymmeradwyo; neilltuo, dydoli; didyo, cythu, cothi, ysweilio; esgymu; cadw oddi wrth; cadw allan o; peri na ddel i mewn; allgauad.

To exclude one's self—cau ei hun allan; ymwrthod, ymddydoli; ymwrthod â; ymddydoli oddi wrth.

Excluded, *p. p.* â gauwyd allan; gwedi ei gau allan, &c., allan-gauedig; gwrthodedig, llysedig, dydoledig, cwliedig, eithredig; anghymmeradwy, annerbyniol, esgymus, esgymedig.

Exclusion, *s.* (Ll. *exclusio*) cauad allan, bwriad allan, tafiad allan; llysiad, llysiant, gwrthodiad, eithrad; gwaharddiad, gwarddiad, gwardd; attaliad, rhwystrad, dyoriad, dyor, cythiad, cothiad, ysweiliad; esgymiad; cauedigaeth allan, anghyffrediad; y peth â fwrier allan; chwydredd, chwydr.

Exclusionist, *s.* cauwr allan, esgymwr, esgymydd, allan-gauwr, allgauwr, allgauedydd, gwrthodwr, eithrwr.

Exclusive, *a.* yn cau allan; gân gau allan, &c., allan-gauadol, allgauadol, allan-gauedigol, allgauedigol; esgymol; â chanddo allu i gau *neu* gadw allan; â chanddo awdurdod *neu* effaith i gau allan; anghyffred, anghyffrededig, anghynnwysedig; heb gynnwys, heb gymmeryd i mewn; heb son am; eithrol, dydol, neilltuol; oddi eithr, heb, heb law.

Exclusive of—heb, heb law; oddi eithr, oddi gerth.

Exclusively, *ad.* (Ll. *exclusivè*) yn neilltuol, o'r neilltu, ar neilltu, ar ddydol; ar ei ben ei hun; heb ei gyfrif *neu* ei gynnwys gydag ereill; heb, heb law, oddi eithr, oddi gerth, eithr; gân gau ereill allan.

Exclusiveness, *s.* allgauedigrwydd, allgauadol-

rwydd, esgymoldeb, esgymolrwydd, anghyffredrwydd; y cyflwr o fod yn cau allan; gwrthodedd, llysiannoldeb, eithroldeb; neilltuolrwydd, dydolrwydd.

Exclusivism, *s.* allgaudigaeth, cauad allan, bwriad allan, eithrad, gwrthodiad, dydoliaeth, esgymiaeth, esgymoliaeth.

Exclusory, *a.*=*Exclusive.*

Excoct,† *v. a.* (Ll. *excoctus*) berwi.

Excogitate, *v. a.* (Ll. *excogito*) dychymygu, dychymyg, dyfeisio, crebwyllo; dychymygu drwy fyfyrio; llyfelu, meisio; cael allan drwy ddwfn feddyllio; cael allan wrth ddwys fyfyrio; craff ddychymygu; myfyrio, dwys fyfyrio, dwfn fyfyrio.

Excogitation, *s.* (Ll. *excogitatio*) dychymygiad, dyfeisiad, crebwylliad, crebwyllad; dychymyg, dyfais, crebwyll, craff ddychymyg; myfyrdod, dwys fyfyrlod; llyfeliad, meisiad.

Ex-commissary, *s.* diweddar ddirprwywr, esbrwyadur; prwyadur heb fod mewn swydd.

Excommune,† *v. a.* (Ll. *excommunico*) cau allan, esgymuno.

Excommunicable, *a.* esgymunadwy.

Excommunicate, *v. a.* (Ll. *excommunico*) esgymuno, esgymuno, digymuno; cau *neu* fwrw allan o gymundeb; tori ymaith *neu* allan o gymundeb; gwahardd y cymun i.

Excommunicate, *s.* esgymunddyn, ysgymunddyn, un esgymun, un esgymunedig, yr esgymun, esgymunai.

Excommunicated, *p. p.* esgymunedig, ysgymunedig, esgymun, ysgymun.

Excommunicated state—esgymunrwydd.

Excommunication, *s.* esgymundod, ysgymundod; esgymuniad, ysgymuniad, esgymunawd.

To take off an excommunication—dadesgymuno, dadysgymuno; rhyddhau oddi wrth esgymundod; tynu o dân ysgymundod.

Excoriate, *v. a.* (Ll. *excorio*) blingo, digroeni; pilio; tynu ymaith y croen; tynu y dònen; ysbelwi, peri ysbelwi, rhathu, rhwblo; ysu y dònen; gwneuthur yn gig noeth.

Excoriate, } *a.* blingedig, &c.; digroen, di-
Excoriated, } risgl; yn gig noeth; gwedi llygru; gwedi ei lygru; yn llwgr; gwedi ei flingo.

Excoriation, *s.* blingad, blingiad, digroeniad, digroenad, piliad, dirisglad; ysbelwad, rhwbiad, rhathiad; gwneuthuriad yn gig noeth; pildin;† difeddiannad, ysbeiliad.

Excortication, *s.* (Ll. *ex* a *cortex*) dirisglad, dirisgad, piliad, dadrisglad, dadrisgad.

Excreable, *a.* (Ll. *excreo*) hochadwy; à ellir ei boeri.

Excreate, *v. a.* (Ll. *excreo, exscreo*) hochi, hochboeri, pesychboeri, crachboeri; poeri drwy egni; carthu gwddf, carthu ceg.

Excreation, *s.* (Ll. *excreatio*) hochiad, hochboeriad, pesychboeriad; hoch, hochboer.

Excrement, *s.* (Ll. *excrementum*) ysgarth, tom, aul, ystlom, ysgoth, anmhuredd, syrth, chwydr, cach, ysbwrial: *pl.* ysgarthion, esgarthion, ysgothion, carthion, eulon.

Excremental, } *a.* ysgarthol, ysgarthog,
Excrementitial, } ysgarthlyd, ysgothlyd,
Excrementitious, } carthionllyd, carthol, ysgothol, ysgarthionaidd, ystlomol, ysgarthionllyd; tomlyd, bawlyd; à fwrir allan yn ysgarth; perthynol i ysgarthion *neu* ysgothion.

Excrescence, } *s.* (Ll. *excrescens*) gorthwf,
Excrescency, } hwrwg, twddf, oddfyn, oddf, gorasgwn, ysgwl, gordwf, gorthyfiad, gorthyfiant; dafaden; unrhyw dyfiant, tyfiad, *neu* dwf annaturiol ar gorff.

Excrescent, *a.* gorthyfol, gordyfol, gorthyfiannol, gorthyfiadol, gordyfol, gordyfiannol; oddfol, oddfog, hyrygol, hyrygog, tyddfol, tyddfog; gormodol, afreidiol.

Excrete, *v. a.* (Ll. *excretus*) arllwys, arlloesi, arloesi, lloesi, allwys, cythu, cothi, esgothi, esgythu, ysgarthu; gwahanu a bwrw ymaith.

Excretion, *s.* (Ll. *excretio*) ysgarthiad, esgarthiad, ymgarthiad, arllwysiad, arlloesiad, arloesiad, lloesiad, ymarllwys, ymarlloesiad, cythiad, esgythiad, esgothiad; anmhuredd; bwriad allan ysgarthion: *pl.* ysgarthiou, esgarthion, esgothiou, carthion, ysgarthiadau.

Excretive, } *a.* ysgarthbair, esgarthbair, ys-
Excretory, } gothbair; ysgarthol, ysgothol, cythiadol, esgythiadol, arlloesol, arllwysol; à bair ymgarthu *neu* ysgarthu; o natur *neu* gynneddf i fwrw allan ysgarthion; à chanddo allu i fwrw allan esgothion; âg ynddo rinwedd i fwrw allan ymgarthion.

Excretory, *s.* esgothell, ysgarthell, esgothbib, cothbibell, pibell ysgarthu.

Excruciable, *a.* poenadwy, hyboen; poenus, poenfawr, arteithiol; à bair ddirfawr boen; â ddichon arteithio.

Excruciate, *v. a.* (Ll. *excrucio*) arteithio, dirboeni, poeni, dargystuddio; peri poen arteithiol.

Excruciating, *a.* arteithiol, arteithiadol, poenfawr, dirboenus, poenus, arteithiamnol, arteithfawr, ingol.

Excruciation, *s.* arteithiad, arteithiant, dirboeniad, poenedigaeth; artaith, poen, dirboen, dargystudd, ing, gwasgfa.

Excubation, *s.* (Ll. *excubatio*) noswyliad, noswylad.

Excubitoria, *s. pl.* (Ll. *ex* a *cubo*) gwylorielau, orielau gwylio, orielau noswyl.

Exculpable, *a.* difeiadwy, esgusadwy, diheuradwy.

Exculpate, *v. a.* (Ll. *ex* a *culpo*; It. *scolpare*) difeio, esgusodi, diheuro, esguso, dadfeio, glanhau, cyflawnhau, dïeuogi, digylu; rhyddhau; rhyddhau oddi wrth fai.

To exculpate one's self—ymesgusodi, ymddiheuro, ymddifeio, ymlanhau, &c.; profi ei hun yn ddïeuog.

Exculpation, *s.* difeiad, esgusodiad, diheurad, dadfeiad, esgusiad, cyflawnhad; rhyddhad oddi wrth fai; ymesgusodiad, ymddiheurad, ymesgusawd, ymesgusodiad.

Exculpatory, *a.* difeiol, dadfeiol, diheurol, esgusol, rhyddhaol, cyflawnhaol.

Excurrent, *a.* (Ll. *excurrens*) allanred, esredol, ered, allredegol; yn rhedeg tu hwnt i fin *neu* bwynt peth.

Excursion, *s.* (Ll. *excursio*) gwib, crwydr, gwibdaith, ymdaith, gwibymdaith, tramp, tramdaith, tramgyrch, gwibfa, darymred, ymred, gwibred, darymdaith; crwydrad, gwibiad, gwibad, gwibiawd, tramwyad, darymrediad; osgoad, ysgoad, dywanfa; rhediad *neu* fynediad allan o'r ffordd *neu* y llwybr sathredig; hytynt.

Excursion into an enemy's country — rhuthrad, rhuthr, cyrch, tramgyrch, *neu* ymred i wlad gelyn.

Excursive, *a.* gwibiol, gwibiog, crwydrol, crwydredig, gwibdeithiol, gwibredol, crwydr, amwibiog, damredol, amredol, tramwyol, trampiol; parod i redeg *neu* fyned oddi ar y ffordd; parod i adael y testyn; parod i grwydraw oddi wrth y testyn.

Excursiveness, *s.* gwibiogrwydd, gwibioldeb, crwydroldeb, crwydredigrwydd, gwibredoldeb, gwibredolrwydd, &c.; gwibiad, crwydrad, crwydredigaeth.

Excursus, *s.* (Ll.) gwib, crwydr, crwydrad, osgoad, gwibiad, dywanfa, dywaniad, gwibiawd; attodiad, gwibdraith, attodlith, traethawd attodol: *pl.* gwibattodion.

Excusable, *a.* (*o excuse*) esgusadwy, esgusodadwy, esgusodol, esgusol; à ellir ei esgusodi; i'w esgusodi; maddeuadwy.

Excusableness, *s.* esgusodoldeb, esgusodolrwydd, esgusoldeb, esgusolder, esgusolrwydd.

Excusation, *s.* (Ll. *excusatio*) esgus, esgusawd, diheurad, esgusiad, esgusodiad.

Excusator, *s.* esgusodwr, esgusodydd, diheurydd, esguswr.

Excusatory, *a.* esgusol, esgusodol, esgusedigol, diheurol, diheuradol; à ddywedwyd i *neu* er esgusodi; à ysgrifenwyd i *neu* er esgusodi.

Excuse, *v. a.* (Ll. *excuso*) esgusodi, esguso, diheuro; rhoi, llunio, *neu* wneuthur esgus dros; maddeu, difeio, dadfeio, glanhau, cyflawnhau, amddiffyn; asswyno, esswyno.

To excuse one's self — ymesgusodi, ymesguso, ymddiheuro, ymddifelo; ymasswyno, ymesswyno.

To excuse a person—esgusodi un, esguso un; cymmeryd un yn esgusedig *neu* esgusodol; derbyn esgus un.

To have one excused, } esgusodi un, esguso
To hold one excused, } un; cymmeryd un yn esgusedig *neu* esgusodol; derbyn esgus un; ymfoddloni yn esgus un.

To excuse a fault—esgusodi, esguso, ysgafnhau, eiddilo, *neu* fychanu bai.

One that is excused—esgusodai.

To excuse absence—asswyno, esswyno.

Excuse, *s.* esgus, esgusawd, esgusod, diheurad, diheurawd, ymesgus; ateb i esgusodi, i ymesguso, *neu* i ddiheuro; rhith, cyfrith, ffuant, ffug; asswyn, esswyn, ymasswyn.

Excuse for non-appearance in court—asswyn, esswyn.

To make an excuse for one's self—ymesgusodi, ymesguso, ymddiheuro, ymlanhau, ymddifeio; ymasswyno, ymesswyno, ymasswyn.

Without excuse=*Excuseless.*

Excuseless, *a.* diesgus, anesgusadwy; anesgusodol, anesgusol.

Excuser, *s.* esguswr, esgusydd, esgusodwr, esgusodydd, diheurwr, diheurydd, difeiwr.

Excuss,† *v. a.* (Ll. *excussus*) ysgwyd ymaith; gafaelyd a chadw; attafaelu.

Excussion,† *s.* gafaeliad, attafaeliad.

Execrable, *a.* (Ll. *execrabilis*) melltigaid, melltigedig; esgymun, ysgymun, ysgeler, echryslawn, adgas, achas, dygas, hygas, cas, anfad, erchyll, ffiaidd, ffieiddgas, diriaid, diried, melltithiol, diras, dyhir.

Execrate, *v. a.* (Ll. *execror*) melltigo, melltithio, rhegu; ffieiddio, dygn gashau, cashau, llwyr gashau, trachashau, dygashau; cashau o eigion calon; gorohymyn *neu* offrymu i ddiafol.

Execration, *s.* (Ll. *execratio*) melltithiad, rhegiad; melltith, rheg, rhegfa, ymreg; ffieiddiad: *pl.* rhegfëydd, rhegau.

Execratory, *s.* melltitheg, ffurf melltithiad.

Exect, *v. a.* (Ll. *execo*) tori ymaith, tori ffwrdd, tori allan, trychu, ymeithu.

Exection, *s.* toriad ymaith, ffwrdd, *neu* allan; trychiad, ymeithiad.

Execute, *v.* (Ff. *exécuter;* Ll. *exequor*) gwneuthur, gwneyd, cyflawnu, cwblhau, dwyn i ben; dwyn, gwasanaethu, cyflawnu, *neu* wneuthur swydd; bod mewn swydd; dïenyddio, dïenyddu, marwolaethu, lladd; crogi; gosod, rhoi, *neu* fwrw ar; effeithio; llofnodi; llofnodi a selio; cadarnhau, gosod mewn grym.

To execute judgment—gwneuthur barn; barnu; iawn farnu.

To execute vengeance—talu dïal; gwneuthur dïal *neu* ddïaledd; dïal ar.

To execute a malefactor—dïenyddio *neu* ddïenyddu drygweithredwr; rhoddi *neu* osod drwg weithredwr i farwolaeth; crogi drygweithredydd.

To execute an office—dwyn, gwasanaethu, cyflawnu, *neu* wneuthur swydd; bod mewn swydd.

To execute the office of another—dirprwyo arall; cyflawnu swydd un arall.

Executer, *s.* gwneuthurwr, gwneuthurydd, cyflawnwr, cwblhäwr, gweithredydd.

Execution, *s.* (Ll. *executio*) gwneuthuriad, cyflawniad, cwblhad, dygiad i ben, gweinyddiad, gweithrediad, goberiad; dïenyddiad, dïen, dïenydd, artaith; crogiad; dystryw, dinystr, lladdfa; effaith; attafael; attafaeleb, gafaeleb, gwarant.

Place of execution—dïenyddfa, dïenyddle, arteithfa, lle dyoddef, bryn dyoddef.

To do great execution—gwneuthur mawr ddifrod; lladd yn garneddau; lladd yn gelaneddau; gwneuthur galanasdra, llanastr, *neu* gyflafan; gwneuthur lladdfa fawr; gwneuthur *neu* osod yn gelanedd; difrodi, dinystro.

He suffered execution—dyoddefodd farwolaeth; goddefodd ddïenyddiad; cafodd ei ddïenyddu.

When he was carried to execution—pan ddygid ef i'w ddïenyddu; ac efe yn myned i'r ddïenyddfa.

Executioner, *s.* dïenyddwr; crogwr, crogydd; dïaleddwr; lladdwr, dïeneidiwr; yr offeryn drwy yr hwn y dygir y peth i ben; gweuthurydd, cyflawnydd.

Executive, *a.* gwneuthurol, gwneuthuriadol, cyflawniadol, gweinyddol, gweinyddiadol, gweinyddiol, gweithrediadol, gweithredol, gorchwyliaethol; perthynol i wneuthuriad *neu* gyflawniad; yn dwyn i ben; à ddwg i ben.

Executive government—llywodraeth weinyddol, llywodraeth gyflawniadol.

Executive power — gallu gweinyddol, y gallu gwneuthurol.

Executive, *s.* swyddog gweinyddol, gweinyddwr y gyfraith; gweinidydd; gweinyddiaeth, gweinifiaeth, gallu gweinyddol, gweinidrym.

Executor, *s.* (Ll.) olweinydd, cymmynweinydd,

gwyllysweinydd, gweinydd gwyllys, goruchwyliwr llythyr cymmyn, cyflawnwr ewyllys diweddaf, cymmyniadur, gweinyddwr, gweinifiad.

Executorial, *a.* gweinyddol, gweinyddiadol; olweinyddol, cymmynweinyddol; perthynol i gymmynweinydd.

Executorship, *s.* olweinyddiaeth, cymmynweinaeth, gwyllysweiniaeth, gwyllysweinid; cymmyniadaeth; swydd olweinydd, goruchwyliaeth llythyr cymmyn.

Executory, *a.* swyddweinyddol, swyddweinifiol; yn cyflawnu dyledswyddau swyddogol; i'w weinyddu; i'w ddwyn i ben; idd ei gyflawnu.

Executrix, } *s.* olweinyddes, cymmynweines,
Executress, } cymmynweinyddes, gwyllysweines, gwyllysweinyddes, gweinyddes llythyr cymmyn.

Exedra, } *s.* (Gr.) cyntedd, porth; ymddyddanfa.
Exhedra, }

Exegesis, *s.* (Gr.) egluriadaeth, esboniadaeth, deongliadaeth; esboniad, deongliad, eglurhad, eglurad, egluriad; eglurdraith.

Exegetical, } *a.* (Gr. *exégéticos*) esboniadol,
Exegetic, } eglurhaol, egluriadol, eglurhadol, deongliadol, eglurol; yn egluro, à egluro, yn eglurhau, yn esbonio; perthynol i esboniadaeth.

Exegetics, *s.* esboniadaeth, egluriadaeth, egluriadeg, deongliadaeth; dwyfyddiaeth egluriadol.

Exegetist, *s.* un hyddysg mewn esboniadaeth; un medrus mewn duwinyddiaeth esboniadol.

Exemplar, *s.* (Ll.) cynllun, cynddelw, cynnelw, cynddull, cynffurf, rhagddull, egluryn, rhagddarlun, rhaglun, cynnrych, dangoseb, anghraifft, enghraifft, engraff, sampl; tystbrawf; yr hwn *neu* y peth y byddo ynddo gynllun i'w ganlyn.

Exemplar of rhetoric—egluryn ffraethineb.

Exemplarily, *ad.* yn ddylynwiw; mewn modd gwiw *neu* deilwng i'w ganlyn; mewn modd teilwng *neu* wiw i'w ddylyn; ar wedd enghraifft; yn enghraifft, yn gynllun.

Exemplariness, } *s.* gwiwdeb, teilyngdod, *neu*
Exemplarity, } addasrwydd i gael ei ddylyn; teilyngdod, gwiwdeb, *neu* addasrwydd i gael dylyniad; gwiwdeb *neu* deilyngdod i gael ei osod ger bron megys cynllun; enghreifftioldeb, engraffoldeb, engraffolrwydd, cynnelwedd, dylynwiwdeb; teilyngdod, gwiwdeb; hynodrwydd, digymharedd.

Exemplarity of life—telediwrwydd buchedd, difrycheulydrwydd buchedd; gwiwdeb buchedd i gael ei hefelychu; enghreifftiolrwydd buchedd.

Exemplary, *a.* (o *exemplar*) dylynwiw, canlynwiw; anghreifftiol, enghreifftiol, engraffol; gwiw, hywiw, teilwng, *neu* addas i'w ganlyn, i'w ddylyn, *neu* i'w efelychu; à wasanaetha yn enghraifft *neu* gynllun; à rydd gynllun *neu* anghraifft; adluniol; nodedig, hynod, nodol; ardderchog, godidog, rhagorol, digymhar, anghymharol, dihafal, dihefelydd; heb ei fath; teilwng, gwiw; eglurhaol.

An exemplary life—buchedd wiw i bawb ei dylyn; buchedd ddylynwiw *neu* enghreifftiol; buchedd deledwiw *neu* ddifrycheulyd; buchedd ragorol.

Exemplary punishment—cosp enghreifftiol; cosp er rhybudd *neu* anghraifft i ereill; cosp i ereill gymmeryd rhybudd oddi wrthi; cospedigaeth i ereill ei chymmeryd yn rhybudd.

Exemplification, *s.* (o *exemplify*) eglurhad drwy anghraifft; anghreifftiad, enghreifftiad, engraffiad; rhoddiad *neu* ddygiad anghraifft er profi *neu* er egluro; cynnelwad, cynddelwad, dangosiad, arddangosiad, eglur ddangosiad, egluriad, eglurhad, darluniad; tystbrofiad; cyfysgrif, cyfysgrifen, cysgrif, cysgrifen, adysgrif, adysgrif awduredig, tystysgrif.

Exemplifier, *s.* eglurwr, eglurydd, enghreifftiwr; rhoddwr enghreifftiau; eglurydd drwy gynllunio; adysgrifenydd.

Exemplify, *v. a.* (o'r Ll. *exemplar, exemplo*) egluro drwy anghraifft *neu* anghreifftiau; rhoddi enghraifft; anghreifftioli, enghreifftioli, engraffu, egluro, eglurhau, dangos, arddangos; profi, tystbrofi; dwyn anghraifft, *neu* enghreifftiau er eglurhad *neu* gadarnhad; cadarnhau, eglurhau, egluro, dangos, *neu* brofi drwy anghraifft; egluro *neu* gadarnhau drwy anghreifftiau; adysgrifenu, adysgrifo, ysgrifenu allan, cyfysgrifo, cysgrifo, tystysgrifo; dangos *neu* brofi à thystysgrif.

Exempt, *v. a.* (Ff. *exempter*; Ll. *exemptus*) rhyddhau, dirwymo, esgusodi, esguso; rhyddhau oddi wrth rwymedigaeth *neu* ddyledswydd; breinioli; gadael *neu* roi yn rhydd.

To be exempted—bod yn rhydd; cael ei ryddhau; bod wedi ei ryddhau.

Exempt, *a.* (Ll. *exemptus*) rhydd, afrwym, dirwym; esgusodol; rhyddedog, breiniog, breiniol; à ryddhâwyd; gwedi ei ryddhau; na wnel wasanaeth; na byddo rwym i wneuthur gwasanaeth; didreth; na thâl dreth, &c.

Not exempt—rhwym; heb fod yn rhydd.

Exempt, *s.* un rhydd, un afrwym; rhyddai; yr esgusedig.

Exemptible,† *a.* rhydd; breiniog.

Exemption, *s.* (Ll. *exemptio*) rhyddhad; rhyddid, rhyddineb, rhydd-did, rhydid, rhydded, trwydded; braint, rhyddfraint; afrwymiad, breiniad.

Exemptitious,† *a.* (o'r Ll. *exemptus*) gwahanadwy; dydoladwy; à ellir ei gymmeryd ymaith.

Exenterate, *v. a.* (Ll. *exentero*) diberfeddu, dadberfeddu; tynu allan y perfedd *neu* yr ymysgaroedd.

Exenteration, *s.* (Ll. *exenteratio*) diberfeddiad, dadberfeddiad.

Exequatur, *s.* (Ll.) cydnabyddeb.

Exequial, *a.* (Ll. *exequialis*) angladdol, arwyliannol, arwyliannus, arwylawl; perthynol i angladd; yn perthyn i angladdau.

Exequies, *s. pl.* (Ll. *exequiæ*) arwyl, arwyliant, defodau angladdol, defodau angladd, arwyddefodau.

Exercent, *a.* (Ll. *exercens*) yn arfer, yn ymarferu; à arfero; preithiol; yn dylyn, yn canlyn.

Exercisable, *a.* arferadwy, ymarferadwy, preithiadwy.

Exercise, *s.* (Ll. *exercitium*; Ff. *exercice*) ymarfer, ymarferiad, ymadferth, ymrwymiad, preithiad, preithiant, praith; gorchwyl, gwaith, gorchwylwaith, angenwaith, trafferth; arfer, cynnefindra; llafur, gwaith; golafur, ymlafur, gowaith, gochware, ym-

breithiad, difyrwaith, dyddanwaith, ysgafnwaith; gwneuthuriad, cyflawniad, gweithrediad; gwneuthuriad dyledswydd; gwneuthuriad swydd, gwasanaethiad swydd; egnïad, ymegniad; ymdrech; arferiad, defnyddiad, cynnefiniad; ymdreidiad; ymadferthiad; trin, triniaeth, triniad, arferiaeth; gorchwyliaeth; tasg, dogn, gwers; cynwaith; preithiadur; profwaith, tasgwaith, dognwaith.

English exercises—preithiadur Seisonig, preithiadur Seisoneg; preithiau Seisonig, preithiadau Seisonig.

Exercise of soldiers—ymarferiad, ymarferwaith, preithiant, praith, *neu* hyfforddiad milwyr; trin, triniad, *neu* driniaeth arfau er cyrhaedd hyfedredd ac esgudrwydd.

Manly exercise—gwrolgamp, gwrolwaith, camp, gorchest, ymdrech-waith.

Honourable exercise—gwiwgamp, rhagorgamp, gwrolgamp, prif gamp.

Place of exercise—cammonfa, cynnefinfa, preithfa, preithle, lle ymarfer, talwrn ymorchest, ymorchestfa, ymarferfa; lle i ddangos gwrolgamp.

The first exercise—y cynbrawf, y cynbraith, y cynwaith; y dechreuad cyntaf ar gelfyddyd.

Vile exercises—helyntiau diffaeth, ymarferion cas.

Of exercise, } ymarferol, preithiol, ym-
For exercise, } adferthol; perthynol i ymarferiad.

Walking exercise—ymdreidiad.

To take exercise—golafurio, goweithio, difyrweithio, ymrwyso, ymadferthu, ymbreithio; cymmeryd ymadferth.

She is the daughter of exercise and temperance — merch ymadferth a chymmedroldeb yw hi.

Exercise, *v.* (Ll. *exerceo*; Ff. *exercer*) arferu, arfer, ymarferu, ymarfer, cynnefino, cynnefino â, ymgynnefino â, ymarfer â; gwneuthur, cyflawnu, gweithio, gweithredu, preithio, ymadferthu, ymrwyso; golafurio, goweithio, ymbreithio, difyrweithio; dysgu, addysgu, hyfforddi, hyddysgu, hyweddu, dysgyblu; cynnefino yn *neu* mewn; trin, ymdrin; dylyn galwad, gwaith, *neu* grefft; profi; ymegnïo, egnïo; defnyddio; ymhyddysgu, ymhyfedru, ymhyfforddi, ymdrin, ymgampio; anesmwytho; dâl ar waith; cadw ar waith.

To exercise one's self—ymarferu, ymarfer, ymarferyd, ymgynnefino, &c.; arfer ei hun; rhoi ei feddwl ar waith i ystyried peth er ei ddysgu; ymröi *neu* ymroddi i ystyried peth er ei ddysgu; dysgu peth drwy ei gynnefino; profi dysgu peth drwy ei gynnefino; profi gwneuthur peth yn hyfedr wrth fynych ymarfer âg ef; astudio; ymhyddysgu, ymhyfedru, &c.

To exercise one's self in—ymarferu â *neu* yn; ymarfer â *neu* yn; ymgynnefino â *neu* yn; ymarfer o beth.

To exercise an office—dwyn, gwasanaethu, trin, *neu* gyflawnu swydd; bod mewn swydd; defnyddio swydd; gwneuthur â ddylai.

To exercise authority—defnyddio *neu* arfer awdurdod; tra-awdurdodi, tra-arglwyddiaethu.

To exercise arms — trin arfau; trin eu harfau; ymhyddysgu, ymhyfedru, *neu* ymhyfforddi mewn arfau; ymarfer *neu* ymgynnefino âg arfau.

To be exercised in—ymgynnefino â *neu* yn; cynnefino â *neu* yn; ymarfer â *neu* yn; ymarferu yn *neu* âg; bod wedi ymgynnefino â, &c.; arferu, arfer, gnotäu.

To exercise alms—gwneuthur elusen.

Exercise thyself unto godliness—arfer dy hun i dduwioldeb; ymarfer â duwioldeb, ymarfer i dduwioldeb.

If thou exercise thyself in conferring with wisdom—os ymarferi âg ymddyddan â doethineb.

And herein do I exercise myself—ac yn hyn yr ydwyf fi fy hun yn ymarfer.

Neither do I exercise myself in great matters—ni rodiais chwaith mewn pethau rhy fawr; nid wyf fi chwaith yn ymyryd â phethau rhy fawr.

Blessed is he that shall be exercised in these things—gwyn ei fyd yr hwn a ymgynnefino â'r rhai hyn.

Exercised from a child in all points of virtue—wedi llafurio er yn fachgen yn mhob pwnc o rinwedd.

The people of the land have exercised robbery—pobl y tir a dreisiasant drais (*Esec.* xxii. 29).

Those things in which they wickedly exercise themselves—y pethau â drinant mòr ysgeler (2 *Esd.* xv. 8).

Those who have their senses exercised to discern both good and evil—y rhai y mae ganddynt synwyr wedi ymarfer i ddosbarthu drwg a da (*Heb.* v. 14).

An heart they have exercised with covetous practices—â chanddynt galon wedi ymgynnefino â chybydd-dra (2 *Pedr* ii. 14).

To be exercised therewith, } i ymguro, i
To be exercised in it, } ymfilino, *neu* i ymgystuddio ynddo (*Preg.* i. 13; iii. 10).

Exerciser, *s.* ymarferwr, ymarferydd, cynnefinwr; y neb a gynnefino.

Exercitation, *s.* (Ll. *exercitatio*) ymarferiad, ymarfer, praith, preithiad, cynnefiniad, defnyddiad, arferiad; treithsylwad, preithnodiad, esboniad.

Exergue, *s.* (Gr. *ex* ac *ergon*) amofod; gwagle bychan o amgylch y lluniau ar fathodyn.

Exert, *v. a.* (Ll. *exero*, *exertum*, *exerto*) egnïo, ymdrechu, ymegnïo, ymorchestu, pybyru, ymröi; arferu yn egnïol; estyn, gosod, daugos, anfon, bwrw, *neu* yru allan; dynygu, dygno, dygnu, ephorthi, enl, eryfain; arferu, defnyddio; rhoi mewn gweithrediad; gwneuthur.

To exert one's self—ymegnïo, ymdrechu, ymdrech, ymorchestu, ymröi, ymadferthu, ymadferth, ymrwyso.

Exertion, *s.* egnïad, ymegnïad, ymdrechiad, ymdrech, ymadferth, ymorchest, ymorchestiad, ymroad, ymroddiad; cais, ymgais, argais, dargais, cynnyg, ymgynnyg, ephorth; dynygiad, dygniad; defnyddiad, arferiad; gwneuthuriad; estyniad *neu* osodiad allan.

Self-exertion — ymegnïad, ymdrech, ym-

drechiad, ymadferth, ymadferthiad, ymroad, ymrwysiad.

Over-exertion—goregnïad, goregni, gorymegnïad, &c.

Exertive, *a.* egnïol, ymegnïol, ymdrechol, ymorchestol, ymadferthol, ymroawl.

Exertment, *s.* egnïad, ymegnïad, ymdrechiad, ymdrech, ymadferth, ymorchest.

Exesion, *s.* (Ll. *exesus*) trygnoad, ysiad trwyadl, tryfwytad.

Exestuate, *v. n.* (Ll. *exæstuo*) berwi, ymferwi.

Exestuation, *s.* (Ll. *exæstuatio*) berwad, dyferwad, ymferwad, berw, berwedd, crychias, berwyd, brydiant.

Exfoliate, *v. n.* (Ll. *exfolio*) crisbilio, pilio, ymgrisbilio; fflochenu, ysgyrioni, delltu, delltenu.

Exfoliation, *s.* crisbiliad, piliad, ymgrisbiliad; fflocheniad, ysgyrionad, delltiad, dellténiad; ysgyrionad asgwrn.

Exfoliative, *a.* fflochenol, ysgyrnionol, crisbiliadol, crisbiliol.

Exfoliative, *s.* fflochenai, ysgyrnionai, crisbilydd; a baro grisbiliad *neu* fflocheniad.

Exhalable, *a.* (o *exhale*) tarthadwy, ageradwy, anweddadwy, hydarth.

Exhalant, *a.* tarthol, tarthiannol, tarthiadol, mygdarthol, agerol, hydarthol, tarthedigol.

Exhalation, *s.* (Ll. *exhalatio*) tarthiad, mygdarthiad, anweddiad, ageriad, agerddiad, anwyddiad; tarth, anwedd, mygdarth, agerdd, ager, agerw, anwydd, tawch, mygoddarth; mws; esgyniad yn darth, &c.; anadliad allan.

Exhale, *v. a.* (Ll. *exhalo*) tarthu, mygdarthu, anweddu, agerddu, ageru, tarthain, tarthio, dydarthu, anwyddo; bwrw agerdd, ager, *neu* fygdarth; bwrw allan darth, anwedd, ager, agerdd, *neu* fygdarth; anadlu allan, chwythu allan; gyru allan, anfon allan, rhoddi allan, rhoi i maes, tynu allan, gwehynu; anadlu.

Exhalement, *s.* tarthiad, tarthiant, anweddiad; tarth, mygdarth, anwedd, ager, agerdd, agerw, tawch.

Exhaling, *a.* tarthol, tarthiadol, tarthiannol, agerddol, agerol, mygdarthol, hydarthol.

Exhaling vessels — tarthlestri, llestri tarthol.

Exhaust, *v. a.* (Ll. *exhaurio, exhaustum*) dyhysbyddu, hysbyddu, gwaghau, dysbyddu, hyspu, dysychu, sychu i fyny; gwehynu, gwahenu, gwallofi; merthu, blino, lluddedu, llyferthu; llwyr dreulio, llwyr wanhau.

He exhausted his patrimony in luxury—llwyr dreuliodd ei dreftadaeth mewn difyrwch a moethau; efe a lwyr dreuliodd ei etifeddiaeth ar wttres a gloddest.

You have exhausted the treasury—chwi a lwyr anrheithiasoch y drysorfa; llwyr ysbeiliasoch y drysorfa; gwaghasoch y drysorfa.

My strength was almost exhausted—yr oedd fy nerth ar ddarfod; yr oedd fy nerth ar fyned.

Exhausted, } *a.* dyhysbyddedig, &c.; gwedi ei
Exhaust, } waghau, &c.; dyhysbydd, dysbydd, gwag, hysp; blin, blinedig, lluddedig, wedi blino, llyferthin, llyferthaidd, llyferthog, merthedig; ar ball, ar ddarfod; wedi darfod, wedi pallu.

Exhausted receiver—gwagell.

Exhauster, *s.* hysbyddwr, dyhysbyddwr, hysbyddiedydd, gwehynai, hysbyddor, gwaghäwr, gwagiedydd.

Exhaustible, *a.* hysbyddadwy, dyhysbyddadwy, dysbyddadwy, gwagadwy.

Exhausting, *a.* dyhysbyddol, hysbyddol, dysbyddol, gwaghaol; llyferthol, llyferthus, merthol, merthin, lluddedigol, lluddedus, blinderus.

Exhaustion, *s.* dyhysbyddiad, hysbyddiad, dysbyddiad, gwaghad, gwagiad, gwehyniad, gwallofiad; gwallawf, gwallofawd, gwehyn, gwahen; llyferthiad, llyferthiant, merthiad; hysbyddrwydd, merth, merthedd, merthrwydd, merthi, merthineb, merthusrwydd, llyferthineb, llyferthrwydd, llyferthusrwydd, lluddedigrwydd, blinedigrwydd, blinder.

Exhaustless, *a.* anhysbyddadwy, annysbyddadwy, annyhysbyddadwy, annyhysbydd, diddysbydd, anhysbydd, annysbydd, anhysbyddedig, annysbyddedig, anwehynedig, anwehynadwy; anhydraul, annarfodedig, annarfodadwy, diddarfod; nas gellir ei ddifa.

Exhaustment, } *s.* hysbyddiad, dyhysbyddiad,
Exhausture, } dysbyddiad, dysbyddiaeth, gwaghad, gwehyniad.

Exheredate, *v. a.* (Ll. *exhæredo*) dïetifeddu, didreftadu, dattifeddu, dadetifeddu, didattrefu; difuddio un o'i etifeddiaeth, treftadaeth, *neu* dreftad; dihawlio, difeddiannu.

Exheredation, *s.* (Ll. *exhæredatio*) dïetifeddiad, didreftadiad, dadetifeddiad, dattifeddiad, didattrefiad; difuddiad o dreftadaeth *neu* etifeddiaeth.

Exhibit, *v. a.* (Ll. *exhibeo*) dangos, arddangos; rhoi, gosod, *neu* ddwyn ger bron; gosod *neu* ddwyn allan; gosod yn ngŵydd pawb; rhoddi yn ngolwg; rhoddi, rhoi, gweinyddu, cynnyg; cyflwyno; darlunio, amlygu.

To exhibit to God a religious worship—rhoddi i Dduw addoliad crefyddol.

Exhibit, *s.* prawfysgrif, gweithred, gweithred ddangos.

Exhibiter, *s.* dangoswr, dangosydd, arddangoswr, arddangosydd; gosodwr allan; cyflwynydd.

Exhibition, *s.* (Ll. *exhibitio*) arddangosiad, dangosiad; arddangosfa, dangosfa, ymddangosfa; dangosiad ar gyhoedd; gosodiad allan; rhoddiad ger bron; cynnrychiad, amlygiad, agoriad, egoriad; dogn, tâl, cyfarwys, blwydd-dal, gwobr; clasged, clasfudd, llenfudd; taledigaeth, daffar.

Industrial exhibition — arddangosiad diwydiol, arddangosiad diwydrwydd; arddangosfa diwydrwydd.

Exhibitioner, *s.* clasgedog, clasfuddiog, llenfuddiog.

Exhibitive, } *a.* dangosol, arddangosol; cyn-
Exhibitory, } nrychiadol, cynnrychiedigol, dangosedigol, darluniedigol; yn arddangos, yn gosod allan.

Exhilarant, *a.* (Ll. *exhilarans*) llonychol, llawenychol, llonedigol, lloniannol, llawenhaol, llawenol, llawenychol, llawenychaidd, gorhoenol, bywiogol.

Exhilarant, *s.* llonychydd, llonychai, llawenychydd, lloniannydd.

Exhilarate, *v. a.* (Ll. *exhilaro*) lloni, sirioli, llawenhau, llawenu, llonychu; lloniannu, lloneiddio, gorhoeni, bywiogi, bywioclu.

Exhilaration, *s.* (Ll. *exhilaratio*) lloniad,

llawenhad, llawenychiad, llaweniad, lloniant, llonychiad, gorhoeniad, bywiocâd; llonedigaeth, llawenedigaeth, llawenwch, llonedd.

Exhort, *v.* (Ll. *exhortor*) annog, cynghori, cymhell; rhybuddio; erfyn ar, eiriol, atolwg, atolygu, dymuno, deisyfu, erfyn; cynhyrfu; dyddanu.

Exhortation, *s.* (Ll. *exhortatio*) annogaeth, annogiad, cynghoriad, annogediqaeth; cynghor, annog, rhybudd; dymuniad, eirioled, eirioledd, annogedigaeth; rhybuddiad; cysur, dyddanwch.

Exhortative, } *a.* (Ll. *exhortativus*) annogol,
Exhortatory, } annogaethol, annogiadol, annogedigol, annogiadus, annogus, cynghorol, cynghoriadol, cynghorus; rhybuddiol.

Exhorter, *s.* annogwr, annogydd, cynghorwr, rhybuddiwr.

Exhumation, *s.* (Ff. o'r Ll. *ex* a *humus*) dadgladdiad, anghladdiad, diddaiariad; codiad o'r bedd; symmudiad o'r ddaiar; egoriad bedd *neu* gladd.

Exhume, *v. a.* (Ff. *exhumer;* o'r Ll. *ex* a *humus*) dadgladdu, diddaiaru, anghladdu; codi o'r bedd; codi o'r ddaiar; agor bedd *neu* gladd.

Exiocate, *v. a.* (Ll. *exicco*)=*Exiccate.*

Exiccation, *s.*=*Exsiccation.*

Exigence, } *s.* (Ll. *exigens*) angen, rhaid,
Exigency, } angenrhaid, rheidrwydd, dirangen, angenocotyd, angenrheidrwydd, eisieu, eisiwed, anhebgorwch, anhebgoredd, dirni, dir-achos, achlysur, achos, achwys; gofyniad, gofyn; achos yn gofyn; cyfyngder, ing, ingder, caledi.

According to the exigency of affairs—fel y byddo chwŷl, ansawdd, *neu* sefyllfa pethau yn gofyn.

According to the exigency of the times—yn ol y byddo yr amseroedd yn gofyn; fel y byddo yr amseroedd yn gofyn; yn ol fel y bo yr amseroedd yn gofyn.

Exigent, *s.* rheidwys, dirwys; rheidwg, dirangen, dir-achos, dir-alwad; achos *neu* ethryb dygwyddol; adeg ddygwyddol; achos disyfyd, dirneges; gorchwyl *neu* neges anhebgor; achlysur, achos; diwedd, terfyn.

To bring to an exigent—dwyn i gyfyngder, i gyfyng-gynghor, i'r dygn, *neu* i berygl; cyfyngu ar.

Upon an exigent—ar ryw achos dygwyddol; ar neb rhyw achos dygwyddol; pa bryd bynag y byddo yr achos yn gofyn.

Exigent, *a.* rheidiol, angenrheidiol, rheidus, rheidiog, angenus, angenog; cyfyng, ingol, gwasgol; tlawd.

Exigenter, *s.* (o *exigent*) rheidwyswr, rheidwysydd, rheidwysiadur = swyddog yn y defiys.

Exigible, *a.* (Ll. *exigo*) gofynadwy, gofynol, hawladwy, archadwy; â ellir fynu.

Exiguity, *s.* (Ll. *exiguitas*) bychander, bychandra, eiddilwch, eiddiledd, bychodrwydd; meinder.

Exiguous, *a.* (Ll. *exiguus*) bychan, eiddil, bychanig, bach; main.

Exile, *s.* (Ll. *exilium, exul*) alltudiaeth, alltudedd, alltudaeth, alltrodiaeth, deol, difröedd; alltudiad, alltrodiad, allwladiad, aethwladiad, deoliad, deolawd, deoledigaeth, difroad; alltud, gwr deol, gwr allfro, alltrawd, allwlad, difro, gwr difro, un difro, gorthordd, carddenyn, un alltudiedig: *f.* alltudes, deoles, alltrodes, gwraig ddeol, gwraig allfro.

Exile, *v. a.* alltudio, alltudo, deol, alltrodio, allwladu, aethwladu, carddu, difröi, gorthorddi; gyru o'r wlad.

To exile one's self—ymalltudio, ymalltudo, ymddeol; myned o'r wlad; myned o'r deyrnas.

Exile, *a.* (Ll. *exilis*) main, mân; eiddil, addfain; teneu, cul, achul; manwy, manwyaidd, manw, manweaidd, meinus, addfeinus, manweddaidd.

Exiled, *a.* alltudiedig, &c.; alltudiog, alltudog, difro, cardd, alltrodiog.

Excilement, *s.* alltudiad, alltrodiad, allwladiad, aethwladiad, deoliad, deolawd, difroad; alltudiaeth, alltudedd, alltrodiaeth, deoledigaeth.

Exilition, *s.* (Ll. *exilio*) ffrystiad, ffrysiad; neidiad disymmwth allan; esneidiad, esdarfiad.

Exility, *s.* (Ll. *exilitas*) meinder, meindra, meinedd, addfeinder, addfeindra; eiddilwch, eiddiledd, eiddildra, eiddilder; teneuder, teneudra, teneuedd, culder, manwedd.

Eximious, *a.* (Ll. *eximius*) rhagorol, godidog, ardderchog, gwych.

Exinanite,† *v. a.* (Ll. *exinanio*) gwaghau; gwanhau, egwanu.

Exinanition, *s.* (Ll. *exinanitio*) gwaghad, gwagiad; arllwysiad; difeddiad, difeddiannad, dielwad; colled, coll, colliant, anghaffaeliad; amddifedi, amddifadrwydd.

Exist, *v. n.* (Ll. *existo*) bod, hanfod, hanfodi, bodoli; byw; bod yn fyw; bydio, darfydio; byddu, syddu; handdyfod; aros; ffynnu.

May I exist—hanfwyf, hanbwyf, hanfyddwyf.

Let him exist—hanboed, hanbid, hanfydded, hanfoed, hanfid.

Existence, *s.* (Ll. *existentia*) bod, hanfod; bodolaeth, bodoliaeth, hanfodaeth, hanfodiaeth, bodaeth, endid, bodiad, hanfodiad; bywdeb, bywyd; parhad.

To give existence—rhoi bod; rhoddi hanfod; hanfodoli, bydu.

In existence—mewn bod, &c.; ar gael, ar glawr. [fyd.

Spiritual existence—hanfod ysbrydol; el-

The existence of God is the basis of religion—sylfan crefydd yw bod Duw.

To put a period to one's existence—gwneuthur diwedd arno ei hun; rhoi *neu* osod terfyn ar ei hoedl.

Existent, } *a.* yn bod, mewn bod, yn hanfod,
Existing, } mewn hanfod, yn hanfodi; hanfodol, hanfodog, bodol, bodiadol; hanfodedig; ar glawr, ar gael; presennol; i'w gael; presenfodol.

Existential,† *a.*=*Existent, Existing.*

Existimation,† *s.* (Ll. *existimatio*)=*Esteem.*

Exit, *s.* (Ll. o *exeo*) ymadawiad, mynediad allan, mynediad ymaith, edfynt, edfyn; edfynediad; diwedd, terfyn, dyben; ymadawiad â'r byd; marwolaeth, tranc, trancedigaeth.

To make one's exit—myned ymaith, myned allan; ymadaw, ymadael, ymadu, cilio, encilio, allanu, edfyn; myned o'r chwareufwrdd; trengu, marw.

Exitial, } *a.* (Ll. *exitialis*) angeuol, marwol,
Exitious, } niweidiol, dinystriol.

Ex-legislator, *s.* diweddar ddeddfroddwr; un à fu ond nid yw yn awr yn ddeddfroddwr.

Ex-minister, *s.* diweddar weinidog; un à fu yn weinidog, ond nad yw yn awr mewn swydd.

Exocœtus, } *s.* (Gr. *exocoitos*) hedbysg, ehed-
Exocetus, } bysg, yr ehedbysg, hedegbysg.

Exode, } *s.* (Gr. *exodion*) cynghload, diwedd
Exodium, } chware (yn chwaryddiaeth y Groegiaid).

Exodus, } *s.* (Gr. *exodos*) ymadawiad, myned-
Exody, } iad allan, edfynt, ymadawiad allan,
Exode, } allaniad, mynediant.

The book of Exodus—llyfr Ecsodus=ail lyfr Moses.

The exodus from Egypt—yr ymadawiad o'r Aipht; y mynediad allan o'r Aipht; yr edfynt o'r Aifft.

Ex-official, *a.* swyddogol, awdurdodol; yn tarddu o swydd *neu* awdurdod.

Exogen, *s.* (Gr. *exô* a *gennaô*) elltwf, esdwf, esdyflys, elltyflys; un o'r elltyflaid.

Exogenous, *a.* esdyfol, elltyfol, elltyflysaidd; yn tyfu oddi allan.

Exogens, } *s. pl.* (Gr. *exô* a *gennaœ*) esdyflaid,
Exogenæ, } esdyfolion, elltyflaid, elltyfolion; dengibogion, dengibhadogion, deuhadgibogion, deuhadnoddion.

Polypetalous exogens — esdyflaid amryddeiliog.

Exogloss, *s.* (Gr. *exô* a *glôssa*) elltafod=math o bysg.

Exolete,† *a.* (Ll. *exoletus*) diarfer, anarferol, anarferedig, hen.

Exolution, *s.* (Ll. *exolutio*) llacâd y giau.

Exolve, *v. a.* (Ll. *exolvo*) rhyddhau, llacâu, llaesu.

Exomphalos, *s.* (Gr. *ex* ac *omphalos*) bogelfreg, bogeilfreg, bogeldor, bogelrwyg, bogelwst, tor bogel, torfogel.

Exonerate, *v. a.* (Ll. *exonero*) dadlwytho, dadfeichio, dilwytho, difeichio; rhyddhau; gollwng *neu* roddi yn rhydd; esmwythâu, esmwytho; difeio.

Exoneration, *s.* dadlwythad, dadfeichiad, dilwythad, difeichiad; rhyddhad; gollyngiad *neu* roddiad yn rhydd; difeiad.

Exonerative, *a.* dadlwythol, dadfeichiol, dilwythol, difeichiol; rhyddhaol; yn rhyddhau oddi wrth faich *neu* rwymedigaeth.

Exophthalmia, *s.* (Gr. *ex* ac *ophthalmos*) llygadchwydd, llygadwrn, chwydd llygad.

Exophyllous, *a.* (Gr. *ex* a *phullon*) deilnoeth, noethddeiliog, esddeiliog.

Exoptation, *s.* (Ll. *exoptatio*) awydd, chwant, ainc, blys, awyddfryd, dirchwant, taer ddymuniad, taer awydd, puchiant, rhybuchiant, hiraeth, argyllaeth, mawr awydd.

Exorable, *a.* (Ll. *exorabilis*) dyhuddadwy, cymmodadwy, hynaws, hyblyg; hawdd ymbil âg ef: hawdd eiriol arno; à ellir ei droi, ei ddyhuddo, ei gymmodi, ei feddalhau, ei ddyloñ, *neu* ei ddarbwyllo drwy ymbil ac ymhwedd; tyner, tynerol, dyhuddol.

Exorate, *v. a.* (Ll. *exoro*) cael drwy ymbil *neu* ymhwedd; cael ei ddymuniad.

Exorbitance, } *s.* (Ll. *exorbitans*) anfertholdeb,
Exorbitancy, } anfertholrwydd, dirfawredd, tramesuredd, tramesuroldeb, tramesurolrwydd, tragorolrwydd, anghymmesuredd, anghymmesurdeb, gormodedd, gormod, gormodd, gormoddoldeb, anferthedd; afreolaeth, afreoledd, afreolusrwydd; afresymoldeb, afresymolrwydd, anrhesymoldeb, anrhesymolder, anrhesymolrwydd; anweddolrwydd, anweddeidd-dra; cyfeiliorni, cyfeiliorn, cyfeiliornad; mynediad oddi ar yr iawn ffordd.

Exorbitant, *a.* (Ll. *exorbitans*) dirfawr, gormodol, gormod, gormodd, anferthol, anferth, anghymmesur, tramesurol, anghymmesurol, rhyfawr; allan o fesur; tros ben mesur; tra mesur; tu hwnt i fesur; anghymmedrol, anghymmes; afresymol, anrhesymol, direswm; heb na rheol na rheswm; heb na medr na mesur; afreolus, anllywodraethus, aflywodraethus; tros y terfynau; allan o'r terfynau; aruthr, anweddol, anwedd; oddi ar yr iawn ffordd; allan o'r iawn ffordd; yn *neu* wedi myned oddi ar yr iawn ffordd.

Exorbitate, *v. n.* (Ll. *exorbito*) cyfeiliorni; myned oddi ar yr iawn ffordd; myned allan o'r llwybr arferol; gwyro.

Exorcise, *v. a.* (Gr. *exorcieô*) tyngedu, cyfareddu, swyno, swyngyfareddu; bwrw allan gythreuliaid; tyngedu drwy ryw enw santaidd; consurio; dadswyno, diswyno, dadreibio; puraw oddi wrth ysbrydion drwg.

To exorcise a person—dadswyno un; bwrw yr ysbryd afiaa allan o un; tyngedu un; consurio un.

To exorcise a demon—bwrw allan gythraul; tyngedu elfod; consurio cythraul.

To exorcise a house—tyngedu ty, dadswyno ty; puro *neu* lanhau ty oddi wrth ysbrydion afiaa.

Exorciser, } *s.* tyngedwr, tyngedydd, dadswyn-
Exorcist, } wr, swyngyfareddwr, aswynwr; darswynwr, consurwr, consuriwr; gwr cyfarwydd, dyn hysbys; bwriwr allan gythreuliaid; un à gymmer arno fwrw allan gythreuliaid.

Exorcism, *s.* (Gr. *exorcismos*; Ll. *exorcismus*) tyngediad, tyngediant, tyngediaeth; tyngediad drwy ryw enw santaidd; bwriad allan gythreuliaid; consuriad, consuriaeth; swyngyfaredd, dadswyniad, dadswyniant, dadreibiad.

Exordial, *a.* (Ll. *exordium*) rhagarweiniol, rhaglithiol, rhagweiniol, arweiniol, cyfarweiniol, rhagymadroddol, rhagadroddol, rhagflaenorol, cynarodol, rhagarodol; dechreuol, cychwynol.

Exordium, *s.* (Ll.) rhagymadrodd, rhagarweiniad, cynarawd, rhagarawd, rhaglith, cynaraeth, rhagaraeth, rhagdraith; dechreuad, cychwynfa, blaen.

Exornation, *s.* (Ll. *exornatio*) addurniad, addurnad, addurniant, harddiad, tacliad, trwsiad, tegychiad, prydferthad; addurn, harddwch, dillyn.

Exorrhiz, } *s.* (Gr. *ex* a *rhizô*) eswraidd, es-
Exorrhiza, } wreiddyn, ellwreiddyn, esrith, allanrith.

Exorrhizous, *a.* eswreiddiol, esrithiol.

Exortive, *a.* (Ll. *exortivus*) dwyreol, codiadol, esgynol, dwyreog, cynol, dyrchol, derchol, yn codi; dwyreiniol, dwyrain; perthynol i'r dwyrain.

Exosmose, *s.* (Gr. *ex* ac *ôsmos*) esmwyad, ellnwyad, ellyrthiad.

Exossated, *a.* (Ll. *ex* ac *ossa*) diesgyrnedig, diesgyrn; difuddiedig o esgyrn.

Exosseous, *a.* (Ll. *ex* ac *ossa*) diesgyrn, anesgyrnol, anesgyrnlliyd, heb esgyrn.

Exostome, *s.* (Gr. *exō* a *stoma*) elltrydded, ellagor, esorel.

Exostosis, *s.* mallgwrn, goragwrn, gorthwf asgwrn; hwrwg, gorthwf.

Exoteric, } *a.* (Gr. *exōterikos*) allanol, ermaes,
Exoterical, } cyhoeddus, cyhoedd, annirgel, anghyfrin, anghyfriniol; allanig, allanigol.

Exotery, *s.* allanedd; cyhoeddusrwydd, annirgelwch, anghyfrinedd; yr hyn sydd amlwg *neu* gyffredin.

Exotic, *s.* (Gr. *exōtikos*; Ll. *exoticus*) alltwf; planigyn o wlad arall; estronlys; peth tramor; gair estronol: *pl.* alltyfion, alltyfiaid, alltyfolion.

Exotic, } *a.* alltwf, alltyfol, tramor, estronol,
Exotical, } allfro, allfroawl, o wlad arall, dyeithr, alltud, allwlad, arallwlad, arallfro, pellenig, allmyr, tramorol, anghynnwynol.

Exoticism, *s.* alltyfoldeb, alltyfedd, tramoroldeb, estronoldeb, allfröedd, allwladedd.

Expand, *v.* (Ll. *expando*) lledu, taenu, lledaenu; taenu, lledu, *neu* estyn allan; taenu *neu* estyn ar led; ymledu, ymdaenu, ymledaenu, agor, egor, egori, agori, ymagor, ymegori, ymagori, agoryd, amledu, llydanu, darledu, damledu, arledu; dadblygu, disblygu; helaethu, ymhelaethu, estyn, ymestyn.

To expand about—amledu, damledu, amdaenu.

To expand one's self—ymledu, ymdaenu, ymledaenu, ymagor, ymegori, ymagoryd, ymestyn.

Partly to expand—goledu, godaenu, lledagori, lled-daenu.

To over-expand—gorledu, gordaenu, tralledu.

To expand through—tryledu.

To expand extremely—tralledu, gorledu, trathaenu, gordaenu.

To expand on the surface—arledu, darledu.

To cease expanding—afledu, annhaenu, afledaenu.

To re-expand—adledu, adledaenu, dadledu.

To expand equally—cyfledu, cyfledaenu, cyflydanu.

To expand one's self about—amymledu, ymamledu, ymddamledu, ymamdaenu.

Partly to expand about—goamledu, goamdaenu, goddamledu.

Partly to expand one's self—göymledu, göymdaenu, lledymdaenu, lledymledu.

To expand one's self about extremely—gorymamledu, goramymledu, gorymledu.

To cease expanding one's self—dïymledu, afymledu.

To expand about mutually—cydamledu, cydamdaenu.

To cease expanding about—dïamledu, dïamdaenu.

To expand themselves mutually—cydymledu, cydymdaenu.

To expand one's self extremely—ymorledu, gorymledu.

To re-expand one's self—adymledu, adymdaenu, dadymledu.

To expand one's self upon—arymledu, arymdaenu.

To expand mutually—cydledu, cyttaenu, cydledaenu; ymledu.

Expanse, *s.* (Ll. *expansum*) eangder; ymlediad, ymdaeniad, lledïad, taeniad, arled, arlediad, amlediad, damlediad, estyniad, estyn; helaethder; entrych, entyrch; taen, wyre, llae.

The expanse of heaven — entrych nef, ffurfafen y nefoedd, y ffurfafen, yr entyrch, yr entrych.

Expansibility, } *s.* (o *expansible*) hydaenedd,
Expansibleness, } hyledaenedd, hyledodd, amledolrwydd, amledoldeb, hyledoldeb, hydaenoldeb.

Expansible, } *a.* (Ff. *expansible*; o *expand*)
Expansile, } lledadwy, taenadwy, llydanadwy, lledaenadwy, agoradwy, ymledadwy, hydaen, hyled, amdaenadwy; à ellir ei ledu, &c.; hydaenol, hyledol, amledol, damledol.

Expansion, *s.* (Ll. *expansio*) lledïad, taeniad, lledaeniad, llydaniad, ymlediad, ymdaeniad, damlediad, darlediad, arlediad, arymlediad, arled, taen; egoriad, agoriad, ymagoriad, ymegoriad; eangder, eangedd, eangrwydd, helaethrwydd, helaethder; helaethiad, helaethiant, ehelaethiad, estyniad, eangiad; ymchwydd.

Expansion curb—afledor, afledydd=peth i rwystro awdiadyron i ymledu ac ymgrybychu gàn wres.

Expansive, *a.* (Ff.) ymdaenol, ymledol, taenol, lledawl, lledaenol, llydanol, eangol, helaethol, helaethiannol; helaeth, eang; ymchwyddol; o natur i ymdaenu; hydaenol, hyledol.

Expansiveness, *s.* ymdaenoldeb, ymledolrwydd, hydaenol, hyledoldeb, lledaenolrwydd, llydanolder, taenolrwydd, lledoldeb, eangolder, helaetholdeb; eangrwydd, helaethrwydd.

Expatiate, *v. a.* (Ll. *expatior*) ymhelaethu, ymeangu, helaethu, ymdaenu, ymledu, ymwasgaru; bod yn helaeth; bod yn faith; crwydro, ymrodio; rhodio yn rhydd; bod mewn eangder.

To expatiate upon a subject—ymhelaethu ar destyn; bod yn faith *neu* helaeth ar destyn; helaethu ar bwnc.

Expatiation, *s.* ymhelaethiad, ymhelaethiant, helaethiad, ymeangiad; ymrodiad.

Expatiator, *s.* (Ll.) ymhelaethwr, ymhelaethydd, helaethwr, ymeangwr, trinwr maith.

Expatiatory, *a.* ymhelaethol, helaethol, helaethiadol, helaethiannol, ymeangol; yn ymhelaethu.

Expatriate, *v. a.* (Ff. *expatrier*; Ll. *ex* a *patria*) alltudio, alltudo, alltrodio, allwladu, aethwladu, deol, carddu, difröi, gorthorddi.

To expatriate one's self—ymalltudio, ymalltudo, ymalltrodio, ymddeol; myned o'r wlad.

Expatriation, *s.* alltudiad, alltrodiad, allwladiad, aethwladiad, deoliad, deolawd, difroad; alltudiaeth, alltudedd, alltrodiaeth, deolediaeth; ymddeoliad, ymalltudiad.

Expatriot, *s.* anghywleidiad, anghywlad; alltud.

Expect, *v. a.* (Ll. *expecto*) dysgwyl, dysgwyl am, dysgwylio; edrych, edrych am; aros, aros am, aros wrth, ymaros am, ymaros wrth, cyfaros, arosi; gobeithio, gobeithio am; gwylio, gwylied; ystyrio, ystyried; ofni y daw.

Expectable, *a.* (Ll. *expectabilis*) dysgwyladwy, dysgwyliadwy; i'w ddysgwyl, &c.

Expectance, } *s.* (Ll. *expectans*) dysgwyliad,
Expectancy, } dysgwyliaeth, dysgwyliant; yr hyn a ddysgwylir; gobaith; yr hyn a obeithir; yr hyn a ofnir y daw.

Expectant, *a.* (Ll. *expectans*) dysgwylgar, dysgwyliawl; dysgwyliedig; yn dysgwyl, yn aros, gan ddysgwyl, &c.

Expectant, *s.* dysgwylydd, dysgwyliwr, dysgwyliedydd; ymarosydd, ymaroswr; un yn dysgwyl; à ddysgwylio am *neu* wrth; à fo yn dysgwyl am *neu* wrth; à aroso am *neu* wrth; à fo yn aros am *neu* wrth.

Expectation, *s.* (Ll. *expectatio*) dysgwyliad, dysgwyliant, dysgwyl; gobeithiad; ymarosiad, ymaros; gobaith, hyder; hiraeth, awydd; rhagolwg; ymddiried.

Earnest expectation — dysgwyliad taer, dysgwyliad dwys, taer ddysgwyliad, awyddfryd, hiraeth, gorddysgwyl.

A youth of expectation—gwr ieuanc gobeithiol, ieuanc gobeithlawn.

Expectative,† *s.* yr hyn a ddysgwylir; dysgwyliad.

Expecter, *s.*=*Expectant, s.*

Expectorant, } *a.* (Ll. *expectorans*) poerbair,
Expectorative, } poerbarol, hochbarol, hochiadol, hochbair, pesychboerol, pasboerol, crawstol; yn peri taflu o'r ysgyfaint.

Expectorant, *s.* poergyffer, hochgyffer, hochbair, poerbair.

Expectorate, *v. a.* (Ll. *expectoro*) pasboeri, hochboeri, pesychboeri, hochi; taflu; taflu o'r ysgyfaint; poeri.

Expectoration, *s.* hochiad, hochboeriad, pasboeriad, pesychboeriad; pesychboer, pasboer.

Expediate,† *v. a.*=*Expedite.*

Expedience, } *s.* (Ll. *expediens*) addasrwydd,
Expediency, } cyfaddasrwydd, addasdeb, cymhwysder, cymhwysdra; cyfleusdra, cyfleusder, cyfleusrwydd; buddioldeb; rheidrwydd, angenrheidrwydd;† brys;† anturiaeth.

Expedient, *a.* (Ll. *expediens*, o *expedio*) addas, cyfaddas, cymhwys, cyfleus, cymmesur; buddiol, llesol, llesiol, yn lleshau, defnyddiol; angenrhaid, angenrheidiol, rheidiol; angenrhaid i'w wneuthur; †brysgar, ebrwydd.

It is expedient—buddiol, llesol, cymhwys, *neu* angenrhaid yw; dir yw; mae yn fuddiol, &c.

As may be most expedient for them—fel y bo mwyaf buddiol iddynt.

Expedient, *s.* ffordd, modd, dyfais, dychymyg, dyfeisfodd, trafn, ymdro, llwybr; ffordd addas i ddwyn amcan i ben; modd cymhwys *neu* hylwydd i ddwyn rhyw amcan i ben; dychymyg prydlawn.

Expeditate, *v. a.* (Ll. *ex* a *pes*) pettrychu, pettori; tori gwadnau *neu* ewinedd traed blaen cwn.

Expeditation, *s.* (o *expeditate*) pettrychiad, pettoriad.

Expedite, *v. a.* (Ll. *expedio;* Ff. *expédier*) brysio, prysuro, dyfrysio, ebrwyddo, ffrystio, ffullio, ffysgio, cyflymu, buanu; rhwyddhau, hyrwyddo, llwybreiddio, hylwyddo, llwybro, dirwystro; cynnorthwyo yn mlaen; parotöi; crysio, dychrysio; gwneuthur ar frys; tynu llaw oddi wrth; tynu ei law oddi wrth.

Expedite, *a.* (Ll. *expeditus*) brysiol, ebrwyddol, prysurol, brysgar, brysiog, dyfrysiog, brys; cyflym, esgud, gweisgi, buan, bywiog, esgeiddig, heini, heinif, parod, parodol, rhwyddol, gwaisg, esgaidd, mwth, pablaidd; †arf-ysgafn.

Expedition, *s.* (Ll. *expeditio*) brys, prysurdeb, ffrwst, ffull, dyfrys, cyflymder, cyflymdra, buander, buandra, cyflymedd, ffysg, ymffrwst; brysiad, dyfrysiad, prysuriad, ffulliad; rhyfelgyrch, cadgyrch, cyforddwy, aergyrch, cadrwysg, rhyfeldaith, hynt filwraidd; llyngeasgyrch; hynt, taith, ymgychwyn, cyrch, rhuthr; llafasgyrch, llyfasgyrch, tramgyrch; cychwyniad *neu* ymgychwyn i ryfel; cadgyrchiad, cadfrysiad.

The expedition of Cyrus — rhyfelgyrch Cyrus; cyforddwy Cyrus.

The arctic expedition—yr hynt ogleddol, yr hynt gyfogledd, y llyfasgyrch gogleddol.

With all expedition—gyda phob brys; cynted byth ag y gellir; cyntaf byth ag y gellir; yn gyntaf byth ag y gellir; gyntaf byth ag y gellir.

He is a man of expedition—dyn dyfrysgar yw; gwr brysgar ydyw.

Expedition money — brys-wobr, gwobr brys; gwobr ysgrifenydd am ebrwyddo gwaith.

Expeditionary, *a.* rhyfelgyrchol, cadgyrchol, cyforddwyol; llyfasgyrchog; cynnwysedig mewn hynt *neu* ryfelgyrch.

Expeditious, *a.* (o *expedite*) brysgar, dyfrysgar, brysiol, dyfrysiol, brysiog, dyfrysiog, ebrwydd, cyflym, esgud, gweisgi, gwisgi, buan, ebrwyddol, prysurol, prysur, ffest, ffull, chwai, chwyrn, (*f.* chwern), mwth, chwimmwth, gwaisg, esgeiddig, bywiog, heini, heinif, ewybr, brysg, ffysg, ffrysiol, sionc, blawdd, ffroddus.

Expeditiously, *ad.* yn frysgar, &c.; ar frys, ar ddyfrys.

Expeditive, *a.* prysurol, ebrwyddol, cyflymol, brysiol, dyfrysiol; yn gwneuthur gyda brys.

Expel, *v. a.* (Ll. *expello*) bwrw, gyru, gwthio, *neu* ymlid allan; bwrw, gyru, gwthio, *neu* ymlid ymaith; cythu, cothi, ffwyro, yffio, tarfu, esbelio, ysbelio; peri gadael; gorfodi gadaw; gorchymyn myned ymaith; deol, alltudio, alltrodio; cau allan; cadw allan -*neu* ymaith; gwrthod.

To expel a student—deol myfyriwr.

Expellable, *a.* deoladwy, ysbeliadwy, ffwyradwy; à ellir ei fwrw allan.

Expeller, *s.* gyrwr allan *neu* ymaith; gyrydd ymaith *neu* allan; ymlidydd ymaith; deoldydd, deolwr, ysbeliwr, ysbelydd.

Expend, *v.* (Ll. *expendo*) treulio, gwario, costio, costi; defnyddio; talu; ysu, difa.

Expenditure, *s.* (o'r Ll. *expendo*) traul, cost; treuliad, costiad, gwariad, treuliawd.

Useless expenditure — oferdraul, traul ofer.

Expense, *s.* (Ll. *expensa, expensum*) traul, cost; gild; treuliawd, treuliad, costiad; tâl: *pl.* treulion.

Free of expense—didraul, digost; yn rhad; yn ddidraul.

Profuse expense—rhydraul, traul afradus, gormodd draul.

Expense of food and raiment—traul daint ac ystlys; traul bwyd a dillad.

Expenseful, *a.* treulfawr, costfawr, costus, drud.

Expenseless, *a.* didraul, digost; yn rhad; rhad; heb draul, heb gost.

Expensive, *a.* treulfawr, costfawr, costus; drud, prid; afradlawn, afradus, treulgar; hael.

Expensiveness, *s.* treulfawredd, costfawredd, costusrwydd, mawrgost, mawrdraul, drudwch; treulgarwch, treulgaredd, afradlonedd, afradlonrwydd, afradusrwydd, afrad.

Experience, *s.* (Ll. *experientia*) profiad, ymbrawf, prawf, praw, hirbrawf; ymarfer, cynnefindra, ymarferiaeth; cyfarwyddyd, cyfarwyddawd, hyfedredd, gwybodaeth; praith; prawf-wybodaeth.

Daily experience — profiad beunyddiol, profiad sathredig, anghreifftiau beunyddiol, engraffau beunyddiol.

Of no experience—dibrofiad, anmhrofiadol, dibrawf, anmhrofedig, diymarfer, anghynnefin, anghyfarwydd, anhyfedr, diwybod, anwybodus, annysgedig.

Want of experience—diffyg profiad, diffyg ymarfer, anmhrofiad, anymarfer, anghynnefindra, anmhrawf, anghyfarwyddyd, anhyfedredd, anfedredd, annysg, anwybod, anwybodaeth.

To have experience of=*Experience, v. a.*

Known by experience=*Experienced.*

I know that by experience—mi a ŵn hyny drwy brofiad.

I have learned by experience—da y gŵn; yr wyf wedi dysgu drwy brofiad.

If a man desire much experience — os chwennych neb gael sicrwydd gwybodaeth lawer (*Doeth.* viii. 8).

A man of experience—dyn à ŵyr lawer; gwr à ŵyr lawer; dyn o brofiad; gwr a phrofiad ganddo.

Much experience is the crown of old men —coron henafgwyr yw gwybod llawer (*Eccles.* xxv. 6).

He that hath much experience will declare wisdom—yr hwn a gafodd brawf o lawer o bethau a ddengys synwyr (*Eccles.* xxxiv. 9).

He that hath no experience knoweth little—ychydig a ŵyr yr hwn ni phrofwyd (*Eccles.* xxxiv. 10).

Experience, *v. a.* profi, ymbrofi â; bod wedi ymarfer *neu* ymgynnefino â; bod yn profi; cael wrth brofi; deall; teimlo; clywed; profi wrth arferu, goddef, *neu* fwynhau; gwybod drwy brofiad.

Experienced, *a.* profedig; à brofwyd; gwybodedig drwy brofiad; à wybüwyd *neu* à wyddys drwy brofiad; wedi ei brofi; gwybodus *neu* hyfedr drwy brofiad; gwybodus *neu* hyfedr drwy ymarfer; à ŵyr lawer; yn gwybod llawer; hyfedr, hyfedrus, gwybodus, medrus, cyfarwydd.

Experiencer, *s.* argeisiedydd, profwr, profydd, profiedydd, ymbrofwr; un à wnel ymbrofion.

Experiment, *s.* (Ll. *experimentum*) ymbrawf, prawf, profiad, praw, prawiad, ymbrofiad, argeisiad, cynnyg, cais, ymgais, osiad, osbrawf.

Crucial experiment — prawf penderfynol, ymbrawf terfynol; prawf à benderfyno y pwnc y naill ffordd neu y llall ar unwaith.

Experiment, *v.* ymbrofi, profi; gwneuthur prawf, ymbrawf, *neu* ymgais; osio, ymgeisio, ymgynnyg, dargeisio; gwneuthur cais; gwybod drwy brawf; cael drwy brofi; rhoi ar brawf.

Experimental, } *a.* profiadol, ymbrofiadol;
Experimentative, } à gafwyd allan drwy brofiad; à ddysgwyd drwy brofiad; sefydledig ar brawf *neu* brofiad; seiliedig ar brawf *neu* brofiad; à seiliwyd ar ymbrawf; à wyddys drwy brofiad; profedig; ymarferol.

Experimental philosophy — athroniaeth brofiadol, athroniaeth ymarferol; athroniaeth seiliedig ar brofiad *neu* ymbrawf.

Experimentalist, } *s.* argeisiedydd, profwr,
Experimenter, } profydd, profiedydd, ym-
Experimentist, } brofwr; un à wnel ymbrofion.

Experimentally, *ad.* yn brofiadol, &c.; trwy brawf, trwy brofiad; ar brawf, ar brofiad.

To speak experimentally—dywedyd ar ei brofiad *neu* ei wybodaeth ei hun; dywedyd drwy brofiad; llefaru oddi ar brofiad.

Experimentative, *a.*=*Experimental.*

Expert, *a.* (Ll. *expertus*) cyfarwydd, hyfedr, celfydd, medrus, hyddysg, hwylus, cywrain, cywraint, cynnil, campus, penigamp, trylew, deheu, deheuig, hylaw, dichwith, hylwybr, hyffordd, parod, tra pharod, cyflym, trwyadl; profedig, cydnabyddus, cynnefin, gwybodus.

Expert in—cyfarwydd â, hyfedr mewn, &c.

To make expert — gwneuthur yn gyfarwydd, &c.; cyfarwyddo, dysgu, addysgu.

Expert in war—yn medru rhyfel; gwedi ei ddysgu i ryfela; gwedi ei ddysgu i ryfel; hyfedr mewn rhyfel; hyfedr ar ryfela.

Expert, *s.* un cyfarwydd, &c.; hyfedrydd, medrydd, celfyddwr, cyfarwydd: *pl.* hyddysgiaid, medrusiaid, &c.

Expertness, *s.* hyfedredd, medredd, medrusrwydd, medrusedd, medr, medrusdod, medrusder, deheurwydd, deheuder, hylawrwydd, trylewder, cywreinder, cywreindeb, cywreinrwydd, dichwithrwydd, dichwithder, medrseth, cyfarwyddyd, celfyddyd, cynnildeb; llwybreiddrwydd, hylwybredd, hwylusder, hwylusdod, hwylusrwydd; parodrwydd, esgudrwydd, cyflymdra.

To acquire expertness in a thing, } cael
To attain to expertness in a thing, } cymmedr ar beth.

Expetible,† *a.* (Ll. *expetibilis*) dymunadwy; gwiwgais, dymunol.

Expiable, *a.* (Ll. *expiabilis*) dyhuddadwy, cymmodadwy, dadolychadwy; maddeuadwy; à ellir gwneuthur iawn *neu* gymmod drosto; diwygiadwy; dileadwy; à ellir ei ddiwygio; à ellir gwneuthur cymmod drosto a'i ddileu.

Expiate, *v. a.* (Ll. *expio*) dyhuddo, dadolychu; gwneuthur cymmod *neu* iawn dros; cymmodi dros; gwneuthur iawn dros *neu* am gamwedd; dyhuddo âg aberth; diwygio bai *neu* bechod; glanhau pechod âg iawn *neu* aberth; iawnu, unioni, prido, pridio, dyfwyno; diwygio.

To expiate an injury—unioni cam, iawnu cam, diwygio sarhad; talu am y niwed à wnaeth un.

Expiation, *s.* (Ll. *expiatio*) cymmod, iawn, dad-

olwch, penyd, dyfwyn, dyfwyni, dywyni, daffar; dadolychiad, dyhuddiad, dyhuddiant, pridiant, pridiad, unionad, iawnad, diwygiad, ymlanhad, ymddiheurad; aberth; cymrodedd, boddlonrwydd.

Expiator, *s.* dyhuddwr, dyhuddydd, dadolychwr, dyhuddal, cymmodwr, pridiwr; un â ddyhuddo.

Expiatory, *a.* dyhuddol, dadolychol, iawnol, dyhuddedigol, cymmodol, cymrodeddol, cymmodroddol, pridiannol, pridiadol, pridiol, penydiol; diwygus, diwygiol, diwygiadus, diwygiedigol, diwyg-; diheurol; perthynol i lanhad oddi wrth bechod.

Expiatory sacrifice — aberth dyhuddol, aberth iawnol, diwyg-aberth.

Expilation, *s.* (Ll. *expilatio*) anrheithiad, anrheithiant, ysbeiliad; diffaethiad tir; anrhaith, difrod; lladrad.

Expirable, *a.* trengadwy, darfodadwy.

Expirant, *s.* (o *expire*) trengydd, trengwr; un yn darfod am dano.

Expiration, *s.* (Ll. *expiratio*) chwythiad neu anadliad allan; allanadliad; yr anadl ddiweddaf; tranc, trancedigaeth, marwolaeth; ymadawiad â'r byd neu â'r ysbryd; anadliad, tarthiad, tarthiant, mygdarthiad, anweddiad, ageriad, anwyddiad; anadl, tarth, ager, anwedd, mygdarth, tawch; gyrferth; diweddd, terfyn, pen, dyben, paid, ymbaid; diweddiad, terfyniad, dybeniad, peidiad, peidiant, cload, dybendod.

At the expiration of the year—yn niwedd y flwyddyn; yn mhen y flwyddyn; ar ddiwedd y flwyddyn.

At the expiration of ten days—yn mhen deg diwrnod; yn mhen deng niwrnod.

Expire, *v.* (Ll. *expiro*) anadlu allan, chwythu allan; trengu, marw; darfod am dano; ymadael â'r byd; ymadael â'r ysbryd; rhoi i fyny yr ysbryd; darfod, diweddu, dybenu, peidio; myned ar ddim; myned i'r dim; tarthu, mygdarthu, anweddu, ageru, agerddu, tarthain, terthu, terthain, anadlu, alanu, allanadlu.

The day expires—mae y dydd yn darfod; mae y dydd yn trengu; mae y dydd ar drano.

The time is expired—darfu yr amser; deryw yr amser; mae yr amser wedi myned heibio; mae yr amser wedi darfod.

When these days are expired—pan ddarfyddo y dyddiau hyn; pan ddarfo y dyddiau hyn; pan ddarffo y dyddiau hyn.

The days were not expired—ni chyflawnasid y dyddiau eto; ni ddaethai yr amser eto.

After the year was expired—gwedi pen y flwyddyn; gwedi gorphen y flwyddyn; gwedi darfod o'r flwyddyn.

When thy days be expired—pan gyflawner dy ddyddiau di.

When the year was expired—yn mhen y flwyddyn; pan ddarfu y flwyddyn.

After two years fully expired—gwedi dwy flynedd lawn (1 *Mac.* i. 29).

Expiring, *a.* trengol, ar drengu, wrth drengu, yn marw, ar farw, ar drano, wrth farw.

Explain, *v.* (Ll. *explano*) egluro, eglurhau, amlygu, esbonio, deongli, deongl, deonglyd; dangos, dattod, agoryd, egori, ysblana.

Explainable, *a.* (Ll. *explanabilis*) egluradwy, amlygadwy, esboniadwy.

Explainer, *s.* eglurwr, eglurydd, eglurjedydd, esboniwr, esboniedydd, egluriadur, deonglydd, deonglwr, amlygwr, eglurhäwr.

Explanation, *s.* (Ll. *explanatio*) eglurhad, egluriad, eglurad, esboniad, deongliad; deonglawd, deongl, amlygiad, agoriad; cymmod, cydfod.

Explanatoriness, *s.* egluroldeb, egluriadoldeb, eglurhaoldeb, eglurhaolrwydd, amlygiadoldeb, esboniadoldeb.

Explanatory, *a.* eglurhaol, egluriadol, eglurol, egluradol, amlygiadol, esboniadol, esboniol, agoriadol; yn cynnwys eglurhad.

Expletion, *s.* (Ll. *expletio*) cyflawniad, cyflenwad, adgyflenwad, cwblhad.

Expletive, *a.* (Ll. *expletivus*; Ff. *expletif*) cyflenwol, cyflawnol, cyflawniadol, adgyflenwol, adchwanegol; â roddir i lanw; â fo yn cyflenwi.

Expletive particle—banyn llanw, banyn cyflenwol, geiryn llanw, gair llanw.

Expletive, *s.* gair llanw, gair cyflenwol, cyflanw, caflawn-air, gair tragor: *pl.* cyflawniaid, cyflenwolion, geiriau llanw.

Expletory, *a.* cyflenwol, cyflenwadol, cyflawnol, cyflawniadol.

Explicable, *a.* (Ll. *explicabilis*) egluradwy, esboniadwy, deongliadwy, amlygadwy, agoradwy, dattodadwy; â ellir ei egluro; y gellir cyfrif am dano; dirnadwy.

Explicate, *v. a.* (Ll. *explico*) dadblygu, disblygu; dattod, dadrysu, dad-ddyrysu, dadlenu; egluro, eglurhau, amlygu, esbonio, deongli, agor.

Explication, *s.* (Ll. *explicatio*) dadblygiad, disblygiad; dattodiad, dadrysiad, dad-ddyrysiad; egluriad, eglurhad, eglurad, esboniad, deongliad, amlygiad, agoriad.

Explicative, } *a.* eglurhaol, egluriadol, eglurol,
Explicatory, } amlygiadol, amlygol, esboniadol, esboniol, deongliadol, agoriadol; dadblygol, disblygol, dadlenol.

Explicator, *s.* (Ll.) eglurydd, eglurwr, eglurjedydd, egluriadur, eglurhäwr, esboniwr, esboniedydd, amlygwr, amlygydd, amlygiedydd, deonglwr; dadblygwr, dadblygydd, disblygwr, dadlenwr, dad-ddyryswr.

Explicit, *a.* (Ll. *explicitus*) eglur, amlwg, goleu; pendant, penodol, hysbysol; dïos, dïlys, anamwys, honaid; gwir; claer, agored, digel, dihoced, rhydd; noeth, dïorchudd; dadblygedig, dadblyg, ar led.

Explicit,† *s.* diwedd, terfyn, dyben.

Explicitly, *ad.* yn eglur, &c.; mewn geiriau eglur; mewn geiriau pendant.

Explicitness, *s.* eglurder, eglurdeb, eglured, amlygder, amlygedd, goleuder; pendantrwydd, penodolrwydd, penodoldeb, hysbysoldeb; dïlysrwydd, anamwysedd; claerder; cleuder; honeidrwydd.

Explode, *v.* (Ll. *explodo*) ffrwydro, ysgortio, trwydo, truddo, iorni, beilio; hwtio, wfftio; difrïo, goganu, bychanu, cablu, anghanmawl; gwrthod yn ddirmygus neu yn ddïystyrllyd; taflu ymaith neu fwrw heibio yn ddirmygus; gyru allan drwy si a dwrdd; gyru allan drwy ddirmyg ac anmharch; dryllio, ymddryllio, tori, ymdori.

Exploded, *p. p.* ffrwydredig, &c.; gwrthodedig; wedi myned allan o arfer; wedi ei fwrw *neu* ei yru allan o arfer; wedi myned mewn anarfer.

Exploder, *s.* ffrwydrwr, ffrwydrydd, ysgortiwr, trwydwr; hwtiwr, wfftiwr; bychanwr, goganwr, dirmygwr.

Exploit, *s.* (Ff.) gorchest, gwrolgamp, rhagorgamp, gwiwgamp, dewisgamp, camp, gorug; gweithred orchestol, fawrglod, glodfawr, wiwgof, foneddigaidd, fawrydig, *neu* arddercbog; gwrolwaith, gorchestwaith; anturwaith, antur; peth mawr aruthrol; gorchestedd.

Exploits — gorchestion; gweithredoedd gorchestol, gweithredoedd, gorugiau.

A doer of exploits—gorchestwr, campwr, anturiwr, gwneuthurwr gorchestion, rhagorgampwr.

To perform an exploit — gorchestu; gwneuthur gorchest, &c.

Heroic exploit—gwrolgamp, gwronwaith, gwronawd, gwrolwaith, gorchest arwrol, gwrial.

Exploit,† *v. a.* gwneuthur, cyflawnu, gorchestu.

Explorate, *v. a.* (Ll. *exploro*)=*Explore.*

Exploration, *s.* (Ll. *exploratio*) fforiad, ysbeiorad, chwiliad, chwilfa, manylgais, ymofyniad, peithiad, ysbeithiad, ysbeiant, ysbeiawd, ysbeiad, ysbïad, peithiant, peithawd, selltiad, sylwy; meinholiad, holiad, manwl chwiliad; profiad, prawf.

Explorator, *s.* (Ll.) fforiwr, fforiedydd, ysbeior, ysbeithiwr, peithiwr, ysbeiennwr, selltwr, syllwr, selwr, peithor, chwiliwr, chwiliedydd, dyfal ymofynwr, manylgeisiwr, meinholwr; chwilior.

Exploratory, *a.* fforiol, fforiadol, ysbeiorol, ysbeithiol, peithiol, peithiannol, peithiannus, peithiadol, peithorol; chwiliadol, ymofynol, holiadol, profol.

Explore, *v. a.* (Ll. *exploro*) fforio, ysbeio, ysbeiori, ysbeithio, peithio, peithori, selltu, selu, ysbeienna; chwilio, craff chwilio, dyfal chwilio, chwilota, chwilena, ymofyn, holi, meinholi, profi, osio; gwneuthur prawf ar; cael allan drwy fanwl chwiliad *neu* ddyfal ymgais; canfod drwy ddyfal ymgais *neu* fanwl chwiliad.

Explorement, *s.* fforiad, ysbeiorad, peithiad, ysbeithiad; chwiliad, holiad, ymchwil, ymchwiliad.

Explorer, *s.* fforiwr, fforiedydd, ysbeior, peithiwr, peithor, ysbeithiwr, selltwr, ysbeiwr, ysbeiennwr, ysbeiedydd, syllwr, selwr, seiydd; chwiliwr, chwiliedydd, dyfal ymofynwr, manylgeisiwr, holwr, meinholwr; profwr.

Explosion, *s.* (Ll. *explosio*) ffrwyd, ffrwydrad, ysgortiad, ysgort, trwydiad, truddad, iornad, ergyd; gyriad allan drwy si a dadwrdd; trwst, twrdd, twrf, swn, *neu* ruad ergyd o ddryll; trwyd, trudd, iorn, ffrwch, wff, rhuthr; ymddrylliad disymmwth.

Explosive, *a.* ffrwydrol, ysgortiol, trwydol, truddol, trystiol, ymddrylliol, ffrychiol; â bair ffrwydrad.

Expoliation, *s.* (Ll. *expoliatio*) ysbeiliad, anrheithiad, ysglyfaethiad.

Expolish,† *v. a.* (Ll. *expolio*)=*Polish.*

Exponent, *s.* (Ll. *exponens*) mynegai, mynegor, mynegydd; mynegrif.

Exponential, *a.* mynegeiol, mynegol, mynegol, mynegorol, mynegrifol, dangosol.

Ex-pope, *s.* allbab, esbab; pab diorseddog, pab diorseddedig, pab diswyddedig.

Export, *v. a.* (Ll. *exporto*) anfon allan; allfori, allborthi, allgludo, trawgludo, trosglwyddo allan, trosglwyddo, trosfori, mordrosi; anfon allan o'r wlad i'w werthu.

Export, *s.* allforiad, allgludiad, trawgludiad; allborthiad; allnwydd, allglud, trawglud; nwydd à anfoner i orwlad.

Exports and imports—allforion a dadforion; allgludion ac atgludion; trawgludion ac atgludion; yr hyn a anfonir allan, a'r hyn a ddygir i mewn; y maint à anfonir allan, a'r maint à ddygir i mewn; allgludiad ac atgludiad.

Export-trade—masnach allforol, trafnid trosforol, trafnid allforion; masnach mewn nwyddau à anfonir allan.

Exportable, *a.* allforadwy, allgludadwy, allborthadwy; à ellir ei anfon allan.

Exportation, *s.* (Ll. *exportatio*) allforiad, allgludiad, trawgludiad, trosglwyddiad allan, anfoniad allan, allborthiad, trosforiad, mordrosiad; anfoniad i orwiad i'w werthu.

Exporter, *s.* allgludwr, allgludydd, allforiwr, anfonwr allan, anfonydd allan, allborthwr; gwerthwr dros fôr.

Exposal,† *s.* (o *expose*)=*Exposure.*

Expose, *v. a.* (Ff. *exposer*; Ll. *expono, expositum*) dynoethi, amlygu, arnoethi, noethi, diorchuddio, digelu, annirgelu; dadlenu, dilenu; rhoi mewn golwg; rhoi mewn goleuni; dwyn i'r goleu, i'r goleuni, i'r golwg, *neu* i'r amlwg; gwneuthur yn amlwg; gwneyd yn amlwg i bawb; dangos yn ngwydd pawb; dangos, dadguddio, dadenhuddio, dadencuddio, dihuddo, cyhoeddi; dangos ar gyhoedd; egori, agor; gwneuthur yn agored; ffedu, dysbelio, hoeddi, hoethi; darostwng, gwneuthur yn ddarostyngedig; tynu *neu* ddwyn peth ar; gwneuthur un yn wrthrych peth; gosod, rhoddi, gwneuthur; peryglu, arberyglu; gwaradwyddo; bwrw ar ddamwaen; cynnyg.

To expose to danger—peryglu, arberyglu, pydio; rhoi *neu* osod mewn perygl; dwyn *neu* arwain i berygl.

To expose one's self to danger—ymberyglu, ymbydio; gosod ei hun mewn perygl; peryglu ei hunan.

To expose one's self to laughter — peri chwerthin am ei ben ei hun; peri chwerthin am ei ben; gwneuthur ei hun yn watwargerdd; gwneuthur ei hun yn watwargyff; gwneuthur ei hun yn gyff gwawd; gwneuthur ei hun yn wrthrych gwawd; gosod ei hun yn gyff cler.

To expose to sale—gosod ar werth; rhoddi ar werth; cynnyg ar werth.

To expose to shame—dwyn cywilydd *neu* warth ar; cywilyddio, gwaradwyddo, gwarthruddo; gwneuthur *neu* beri yn gywilyddus.

To expose to reproach—gwneuthur *neu* osod yn waradwydd; gwneuthur *neu* osod yn warth; gwneuthur *neu* osod yn warthrudd.

To expose to view—rhoi *neu* osod ger bron; rhoi *neu* osod yn ngwydd pawb; rhoi *neu* osod ger bron pawb; dangos ar gy-

hoedd; dwyn i'r amlwg, i'r goleuni, i'r goleu, *neu* i'r golwg.

To expose one—dïarebu un; dynoethi un.

To expose a child—rhoi, gosod, *neu* fwrw plentyn allan mewn perygl; gadael plentyn i ddamwaen; bwrw plentyn ar ddamwaen; gadael plentyn; gadael plentyn mewn perygl darfod am dano; hoeddi plentyn.

From all dangers to which he may be exposed—rhag pob peryglon y dichon efe fod yn eu hergyd; rhag pob peryglon y dichyn efe fod o fewn eu hergyd.

Expose, *s.* (Ff.) eglurhad, egluriad, amlygiad, agoriad; adroddiad ffeithiau a rhesymau er eglurhad.

Exposed, *p. p.* dynoethedig, &c.; noeth, amlwg, agored, egored, arnoeth, dïorchudd, dysbeliog, hoedd, hoeddus, cyhoeddus, llwm, bledd, noethlwm.

An exposed child—plentyn à fwrier allan tàn berygl darfod am dano; plentyn dynoethedig, &c.; plentyn gadael; plentyn à fwriwyd ar ddamwaen.

Exposedness, *s.* noethedigrwydd, dynoethrwydd, amlygedigrwydd, noethni, dynoethni, dynoethedd, arnoethedd, agoredrwydd, egoredigrwydd.

Exposer, *s.* dynoethwr, dynoethydd, noethwr, dïorchuddiwr, dadguddiwr, &c.

Exposition, *s.* (Ll. *expositio*) eglurhad, egluriad, eglurad, esboniad, amlygiad, deongliad, deonglawd, deongl, agoriad, egoriad; lladmeriaeth; dynoethiad, dïorchuddiad, dangosiad, arddangosiad, cyhoeddiad, hoeddiad, dadguddiad, dadencuddiad, dadenhuddiad, dadleniad; dygiad i'r goleuni; gwneuthuriad yn gyhoedd; sefyllfa, safle; bwriad allan.

Exposition of a child—bwriad plentyn allan mewn perygl; gadawiad plentyn; bwriad plentyn ar ddamwaen.

Expositive, } *a.* eglurhaol, egluriadol, eglurol,
Expository, } amlygol, esboniadol, esboniol, agoriadol.

Expositor, *s.* (Ll.) eglurydd, eglurwr, egluriadur, egluriedydd, eglurhäwr, esboniwr, esboniedydd; deonglwr, deonglydd, lladmer, lladmerydd; eglurhad.

Family expositor—esboniwr teuluaidd; egluriadur teuluol; esboniadur teulu.

Expostulate, *v. n.* (Ll. *expostulo*) ymliwied, ymliw, ymliwio, cyfymliw; ymresymu, ymddadleu, ymddadlu, rhesymu.

Expostulation, *s.* (Ll. *expostulatio*) ymliwiad, ymliw, cyfymliw, cyfymliwiad; ymresymiad, rhesymiad, ymddadliad; cyfymliw am beth à wneler; achwyn, ymachwyn, ymachwyniad.

Expostulator, *s.* ymliwiedydd, ymliwydd, ymliwiwr, ymachwynwr; ymresymwr, ymresymydd.

Expostulatory, *a.* ymliwol, ymliwiol, ymliwaidd, cyfymliwol, ymachwynol, achwynol; ymresymol, dadleuol.

Exposure, *s.* (o *expose*) dynoethiad, noethiad, arnoethiad, amlygiad, dïorchuddiad, dadguddiad, digeliad; rhoddiad *neu* osodiad yn yr amlwg; rhoddiad *neu* osodiad yn ngolwg pawb; gwneuthuriad yn agored *neu* ddarostyngedig; bwriad allan mewn perygl; darostyngiad i berygl; hoeddiad, hoeddawd, hoethawd, arberygliad, perygliad; gosodiad yn noeth *neu* agored; cyflead; sefyllfa, safle; sefyllfa agored; cyflwr dïorchudd; noethni, noethder; bod yn agored.

To have a southern exposure—gwynebu ar y deheu; bod â'i wyneb ar y de.

Expound, *v. a.* (Ll. *expono*) egluro, eglurhau, esbonio, amlygu, agor, egori, agoryd, dattod, deongli, deongl, deonglyd, lladmeru; dirnad, dirnadu; hysbysu *neu* ddangos arwyddocâd; gosod allan ddeall *neu* ystyr; mynegu; chwilio.

Expounder, *s.* esboniwr, eglurwr, egluryddd, egluriedydd, deonglwr, amlygwr.

Ex-president, *s.* diweddar lywydd; un à fu lywydd; llywydd heb fod yn ei swydd.

Express, *v. a.* (Ll. *expressum*, o *exprimo*; Ysp. *expresar*) mynegu, adrodd, dadgan, traethu, treithu, amlygu, hysbysu, ysbysu, dywedyd, gweyd, gwedyd, dweyd, goedyd, llafaru, llefaru, yngan; arddangos, dangos, gosod allan; darlunio, arlunio, paentio, delweddu; dynodi, nodi, arwyddo, arwyddocäu; enwi; gwasgu, gwryfio, gwasgu allan; tynu allan.

To express one's mind—dywedyd ei feddwl; dangos ei feddwl; mynegu ei ofeg; traethu ei feddwl; amlygu ei feddwl.

To express one's self—dywedyd, gwedyd, gweyd, dweyd, llefaru, llafaru, traethu; amlygu ei hun; dywedyd, dangos, dadgan *neu* draethu ei feddwl; amlygu ei feddwl; gosod ei feddwl allan; hysbysu ei feddwl.

I cannot express it in words—nis gallaf mo'i gynnwys mewn geiriau; nis gallaf mo'i amgyffred mewn geiriau; nis gallaf mo'i droeglwyddo mewn geiriau; nis gallaf ei draethu mewn geiriau.

Express, *a.* (Ll. *expressus*) eglur, amlwg, goleu; pendant, hysbysol, hysbys, ysbys, ysbysol; gwir, dïos, dïlys, diau, diammheu, sicr; croew; anamwys; neilltuol, penodol, penodedig; cywir, trwyadl.

Express train—cludres frys, brys gludres, brysgludres, cludres gyflymred, cludres fuanred, brysgenadres.

The express image of his person—gwir lun ei berson ef (*Heb.* i. 3).

They made an express image of a king—gwnaethant wir ddelw brenin; hwy a wnaethant hynod ddelw brenin (*Doeth.* xiv. 17).

Express, *s.* brysgenad, brysiadur, cenad gyflymred, cenad; brysgenadwri, brysneges, brysgenadaeth, cenadwri.

Expressed, *p. p.* mynegedig, adroddedig, traethedig, dadganedig, hysbysedig; gwasgedig, gwryfiedig; à wasgwyd allan.

Expressed oils—olewon gwasgedig, gwasgolewon.

Expressible, *a.* mynegadwy, traethadwy, treithadwy, adroddadwy, dadganadwy, hydraeth, hydraith, llefadwy; à ellir ei fynegu; darluniadwy, hylun; à ellir ei ddarlunio; gwasgadwy, gwryfiadwy.

Expression, *s.* (Ll. *expressio*) mynegiad, mynegiant, traethiad, treithiad, adroddiad, dadganiad, amlygiad, dywediad, gweiad; gair, ymadrodd; dull ymadrodd, ffurf ymadrodd; traith, mynag; geiriad, llafariad, llefariad; llafar, llafarddawn, lleferydd, goddeg, parabl, eb; ebiaith; dangosiad, arddangosiad; arddangosiad bywiog; dar-

luniad, dyluniad; gwasgiad, gwryfiad, gwasg, ymwasg.

Ominous expression—gair rhamant, ymadrodd rhamantus, gair argoeliog.

Obscene expression—serthair, gair serth, ymadrodd serthus, ymadrodd serth, gair budr, sertheb.

Expression of the eye—lleferydd y llygad.

Malignant expression—gair athryfar, ymadrodd dryganianol, gair dryganianus.

Expressionless, *a.* difynag, difynegiad; heb fynegiad, &c.

Expressive, *a.* mynegol, mynegiadol, mynegiannus, mynegiannol, treithol, traethol, amlygol, amlygiadol; cryf, cryfeiriog, dwys, grymus, cynnwysfawr, pwysig, pwysfawr, dwys-eiriog, dwys-eiriedig; darluniadol, darluniol; arddangosol, dangosol; hyrym, nerthol, nerthfawr, nerthog; ystyrbell, ystyrfawr, ystyrlawn.

Expressively, *ad.* yn fynegol, &c.; yn llawn; yn ddwys; yn eglur, yn amlwg, yn oleu.

Expressiveness, *s.* mynegoldeb, traetholdeb, traetholrwydd, amlygolrwydd; grym, grymusrwydd, hyrymedd, nerthfawredd, pwysigrwydd, dwysder; lleferydd; grym mynegol; grym i arddangos.

Expressly, *ad.* yn eglur, yn amlwg, yn oleu; yn bendant, yn benodol, yn hysbys, yn groew, yn ddwys; mewn geiriau eglur.

Expressly named—à enwyd wrth ei enw; gwedi ei enwi wrth ei enw; hysbysedig wrth *neu* erbyn ei enw; gwedi ei hysbysu wrth *neu* erbyn ei enw.

Expressness, *s.* eglurdeb, eglurder, amlygder; pendantrwydd, penodoldeb, penodolrwydd, hysbysdod.

Expressure, *s.* mynegiad, mynegiant, mynegiaeth, traethiad, dadganiad, adroddiad, amlygiad, dywediad; ymadrodd, gair; lleferydd, llafarddawn, goddeg; arddangosiad; nod, argraff, ol; gwasgiad.

Exprobrate, *v. a.* (Ll. *exprobro*) edliw i, edliwied i, edliwio i, lliwied i, cyfedliw i, lliwio i, cyfedliwio i, cyfliwo i, cyfliwio i, dannod, dannod i; ymliwied âg, ymliw âg; wfftio; beio, senu, bwrw bai ar; collfarnu.

He exprobrated their stupidity — efe a ddannododd *neu* a edliwiodd iddynt eu hurtrwydd.

Exprobration, *s.* (Ll. *exprobratio*) edliwiad, edliwiant, lliwiant, edliw, dannod, dannodiad, dannodiaeth.

Exprobrative, *a.* edliwiol, edliwiannol, dannodol, cyfedliwiol, ymedliwiol, cyfymliwiol, lliwiannol.

Expropriate, *v. a.* (Ll. *ex* a *proprius*) arallu, trosi; dadbriodoli, annaerodi, anmherchenogi, dadberchenogi; rhoi hawl i fyny.

Expropriation, *s.* aralliad, trosiad; dadbriodoliad, annaerodiad, anmherchenogiad, dadberchenogiad; rhoddiad hawl i fyny.

Expugn, *v. a.* (Ll. *expugno*) gorchfygu, goresgyn, goresgynu, gorthrechu, gorfod, gorfod ar, trechu; cael gorfod ar; cael y maes ar; ennill drwy gyrch; ennill drwy ddewredd a nerth arfau; cymmeryd drwy gyrch; ymlid allan.

Expugnable, *a.* gorchfygadwy, goresgynadwy, trechadwy, gorthrechadwy, ennilladwy; à ellir ei ennill; hawdd ei ennill.

Expugnation, *s.* (Ll. *expugnatio*) gorchfygiad, goresgyniad, goresgyn, gorthrechiad, trechiad, buddugoliaeth, goruchafiaeth; ennilliad *neu* gymmeriad drwy gyrch; ennilliad drwy ddewredd a nerth arfau.

Expugner, *s.* gorchfygwr, gorchfygydd, goresgynwr, gorthrechwr, darostyngwr, cywarsangydd.

Expulse, *v. a.* (*Ff. expulser*; Ll. *expulsus*, o *expello*) gyru allan, bwrw allan, taflu allan, gwthio allan, ffwyro, tarfu, cythu, cothi, esbelio, ysbelio, yffio, ymlid allan; deol.

Expulsion, *s.* (Ll. *expulsio*) gyriad, bwriad, tafliad, *neu* wthiad allan; gyriad, bwriad, tafliad, *neu* wthiad ymaith; ymlidiad allan *neu* ymaith; ymlidiad, esbeliad, ysbeliad, ysbel, ffwyrad, tarfiad, cythiad, cothiad, yffiad, ffwyr.

Expulsive, *a.* à yro allan; à yro ymaith; gyriadol, ymlidiol, ysbeliadol, ffwyrol, tarfol, tarfus, cythol, cothol, yffiol; o rinwedd i yru allan; à ynddo *neu* à chanddo rinwedd i yru allan; à ddichon yru allan *neu* ymaith; à eill yru allan *neu* ymaith.

Expunction, *s.* (Ll. *expunctio*) dilead, difodiad; croesiad allan, crafiad ymaith.

Expunge, *v. a.* (Ll. *expungo*) dilëu, difodi, diddymu; croesi allan, tynu allan, crafu ymaith; dïoli, dadolio, dadlythyru; rhwbio ymaith; bwrw allan, bwrw ymaith; dystrywio, dinystro.

Expurgate, *v. a.* (Ll. *expuro*) puro, glanhau, coethi, pureiddio, puriannu, puredigo, dyburo, pureiddio, carthu, ysgarthu, dysgarthu, ysgoethi.

Expurgation, *s.* (Ll. *expurgatio*) purad, puredigaeth, glanhad, purawd, puriant, pureiddiad, dyburad, coethiad, carthiad, ysgarthiad, dysgarthiad; arllwysiad, ymarllwysiad.

Expurgator, *s.* (Ll.) purwr, puriedydd, puryddd, puriannwr, dyburwr, glanhäwr, puror, coethwr, coethiedydd, ysgarthydd.

Expurgatorious, } *a.* purol, puredigol, purian-
Expurgatory, } nol, puriannus, pureiddiol, glanhaol, coethol, coethedigol, dyburol, puredigaethol, pureiddiedigol, coetheiddiol, ysgarthol, carthol, carthedigol, glanweithiol; o rinwedd i lanhau *neu* garthu; âg ynddo *neu* à chanddo rinwedd i garthu *neu* lanhau.

Expurgatory index, } y gofres waharddIndex expurgatory, } edig; y gofres warddedig; ysgarthres, carthres.

Expurge,† *v. a.* (Ll. *expurgo*) puro, glanhau, carthu, ysgothi.

Exquire,† *v. a.* (Ll. *exquiro*) chwilio; ymofyn am, ymofyn i; chwilio allan.

Exquisite, *a.* (Ll. *exquisitus*) rhagorol, godidog, odiaeth, od, tragorol, tra rhagorol, arddechog, dewisol, detholedig, etholedig, dethol, ethol, gorddethol, dichlyn, hynod, dewisedig; manwl, manol, dillyn, destlus, llednais, nais, cynnil, cywrain, cywraint, cywreinwych, celfydd, cywir, cywair, cyflawn, perffaith, trylwyr, perffeithgwbl, cyfrben, cyfrgwbl; eithaf, dygn, llym, dwys; à deimlir yn ddwys; bywiog.

Exquisite pain—dygn boen, poen ddygn, eithaf poen, poen i'r eithaf.

A person of an exquisite wit — dyn tra ffraethlym ei synwyr.

There is an exquisite subtilty—y mae cyf-

rwysdra diwyd (*Eccles.* xix. 25).

Exquisite, *s.* coegyn, ysgoegyn, ysgogyn, mursyn, coegwr.

Exquisitely, *ad.* yn rhagorol, &c.; hyd eithaf oelfyddyd.

Nothing exquisitely—dim yn rhagorach na'r cyffredin; nid dim rhagorach na'r cyffredin.

Exquisiteness, *s.* rhagoroldeb, rhagorolrwydd, tragoroldeb, godidogrwydd; manyldeb, manylrwydd, manylder, cywreinrwydd, neisrwydd, destlusedd, destlusrwydd, dillynder, dichlynrwydd, dichlynedd, perffeithrwydd; dygnedd, llymder, llymdra, dwysder, eithafedd.

Exquisitive,† *a.* chwilfrydig, chwilgar, ymchwilgar, cywrain.

Exsanguinity, *s.* (Ll. *exsanguis*) diwaedogrwydd, anwaedogrwydd, anwaededd, diwaedrwydd.

Exsanguious, **Exsanguineous**, **Exsanguinous**, *a.* (Ll. *exsanguis*; o *ex* a *sanguis*, gwaed) diwaed, heb waed, anwaedog; heb waed coch, digochwaed.

Exscind, *v. a.* (Ll. *exscindo*) tori ymaith, tori ffwrdd.

Exscribe,† *v. a.* (Ll. *exscribo*) adysgrifenu, adysgrifo, cyfysgrifo.

Exscript,† *s.* (Ll. *exscriptum*) adysgrif, adysgrifen, cyfysgrif, cysgrif.

Exsection, *s.* (Ll. *exsectio*) toriad ymaith, toriad ffwrdd, toriad allan, trychiad.

Exsert, **Exserted**, *a.* (Ll. *exsero*, *exertus*) yn sefyll allan; prwysol, prwysiadol, ysgythol, tyddfol.

Exsertile, *a.* prwysadwy, ysgythadwy; à ellir ei wthio allan.

Exsiccant, *a.* (Ll. *exsiccans*) sychol, dysychol, sychiannol, sychiadol, tarnol, sychedigol; yn sychu; dyhysbyddol.

Exsiccate, *v. a.* (Ll. *exsicco*, *exiccо*) sychu, dysychu, sychiannu, sychiadu, tarnu; gwneuthur yn sych; sychu i fyny.

Exsiccation, *s.* sychiad, sychiant, dysychiad, dysychiant, tarniad; tarthiad.

Exsiccative, *a.* sychol, sychiannol, dysychol, sychiadol, sychedigol, tarnol; à dueddo i sychu.

Exspuition, *s.* (Ll. *expuitio*) poeriad, poeriant, poerad, haliwiad.

Exstipulate, *a.* (Ll. *ex* a *stipula*) heb isddail, anniseddeiliog.

Exsuccous, *a.* (Ll. *exsuccus*) disug, disudd, ansugog, dinodd, disugn, sych.

Exsuction, *s.* (Ll. *exsugo*) sugnad, sugniad, essugniad, sugnad allan.

Exsudation, *s.* (Ll. *exsudo*) chwysiad, dychwysiad, chwysiad allan; meriad, deigyniad.

Exsude, *v.* (Ll. *exsudo*) chwysu, dychwysu; deigynu, meru, dyhidlo, tarddu; llifo yn chwys.

Exsufflation, *s.* (Ll. *ex* a *sufflo*) eschwythiad, tanchwythiad; chwythiad oddi tanodd.

Exsufflate, **Exsufflicate**, † *a.* (It. *soffolar*, yn ol *Johnson*; *sufolare*?) dirmygus, tremygus.

Exsuscitate, *v. a.* (Ll. *exsuscito*) deffröi, deffro, dihuno; cyffröi, cynhyrfu.

Exsuscitation,† *s.* deffroad, dihunad; cyffroad, cynhyrfiad.

Extance,† *s.* (Ll. *extans*) hanfod allanol.

Extancy, *s.* (Ll. *extans*, *exstans*) uchgodiad; derchafiaeth uwch ereill; codiad, derchiad, derchawd; rhanau yn codi uwch y lleill.

Extant, *a.* (Ll. *exstans*, *extans*) yn bod, mewn bod, yn hanfod, yn hanfodi, mewn hanfod, ar gael, ar glawr, i'w gael; hanfodedig, hanfodol; presenfodol, yn gorsefyll; yn sefyll allan, yn sefyll uwch law.

To be extant—bod, hanfod, hanfodi, bodoli; aros; bod yn bod; bod mewn bod; bod yn hanfod; bod ar gael; bod ar glawr; bod i'w weled heddyw; bod yn aros hyd heddyw.

Extasy, *s.* (Gr. *ecstasis*)=*Ecstasy*.

Extatic, *a.*=*Ecstatic*, *Ecstatical*.

Extemporal, **Extemporanean**, *a.* { *Extemporaneous*. *Extemporary*.

Extemporaneous, **Extemporary**, *a.* (Ll. *extemporaneus*, o *ex* a *tempus*) difyfyr, diragfyfyr, diefrydol, diefryd, rhygomiol; disyfyd, disymmwth, diannod, diattreg; à wneir, à gyfansoddir, *neu* à drachhir heb ragfyfyrdod; heb ei ragfyfyrio; heb ei ystyried yn mlaen llaw.

Extemporaneously, **Extemporarily**, *ad.* yn ddifyfyr, &c.; heb ragfyfyr, heb ragfyfyrdod, heb fyfyrdod; fel y del ar ei dafod; fel y del i'w feddwl.

Extemporaneousness, **Extemporiness**, *s.* difyfyredd, diragfyfyredd, diefrydedd, diragfyfyrdod, anfyfyrioldeb, rhygomioldeb.

Extempore, *ad.* (Ll.) yn ddifyfyr, yn ddiragfyfyr, yn ddiefrydol; heb ragfyfyrdod, heb fyfyrdod, heb ragfeddwl; yn ddisyfyd, yn ddisymmwth, yn ddiattreg, yn ddiaros, yn ddiannod; yn y màn; allan o law; fel y del ar ei dafod; fel y del i'w feddwl.

To speak extempore — llafaru *neu* ymadroddi yn ddifyfyr, &c.; rhygomio; diefrydebu, difyfyrebu, difrydebu.

Extempore preaching—pregethu difyfyr, pregethu diragfyfyr, pregethu rhygomiol.

Extemporize, *v. n.* llefaru yn ddifyfyr; ymadroddi yn ddiragfyfyr; rhygomio; diefrydebu, difyfyrebu, difrydebu; dywedyd yr hyn a ddel gyntaf i'w feddwl; dywedyd yr hyn à ddel gyntaf ar ei dafod.

Extemporizer, *s.* rhygomiwr, rhygomiedydd, llefarwr difyfyr, llafarydd diragfyfyr, difyfyrebwr.

Extend, *v.* (Ll. *extendo*; Ff. *étendre*) estyn, ystyn, estynu, ystynu, estyn allan; ymestyn, ymystyn; hwyhau, parhau, cyrhaedd, cyrhaeddyd, cyrhaeddu; eangu, ehangu, helaethu, togi, angu, darestyn, lledu, taenu, arledu, llydanu, lledaenu, rhythu, agor, egori; mwyhau; gohirio; rhoddi, rhoi, ystofi; cyrhaedd hyd.

To extend itself—ymestyn, ymystyn; ymledu, ymdaenu, ymledaenu, ymrythu, ymagor; ymgyrhaedd, ymgyrhaeddyd.

To extend over — gorestyn, gorestynu, estyn dros.

To extend to—cyrhaedd i, cyrhaedd at, cyrhaedd hyd at; myned hyd at.

And hath extended mercy unto me—ac a barodd i mi drugaredd (*Ezra* vii. 28).

My goodness extendeth not to thee— fy na nid yw ddim i ti (*Salm* xvi. 2).

Extendant, *a.* taen, taenedig (mewnherodraeth).

Extended, *p.p.* estynedig, &c.; estyniog, ystyniog.

Extender, *s.* estynwr, estynydd, ystynwr, ystynydd, eangwr, lledwr, helaethwr.

Extendible, } *a.* estynadwy, ystynadwy; eang-
Extensible, } adwy, helaethadwy; à ellir ei estyn; estynol, ystynol, hyled.

Extendlessness,† *s.* estyniad diderfyn.

Extensibility, } *s.* y cyflwr *neu* yr ansawdd o
Extensibleness, } fod yn estynadwy; hylededd, estynedd, hyestynedd, estynoldeb, ystynolrwydd.

Extensile, *a.* estynadwy, eangadwy, helaethadwy, lledadwy.

Extension, *s.* (Ll. *extensio*) estyniad, ystyniad, estynedigaeth; eangiad, helaethiad, lledíad, taeniad, arlediad, lledaeniad, llydaniad; ymestyniad, ymystyniad, ymlediad, ymrythiad, ymeangiad; cyrhaedd, amgyrhaedd.

Extentional,† *a.* estynfawr.

Extensive, *a.* (Ll. *extensivus*) helaeth, eang, ehelaeth, llydan, estynol, ystynol; mawr, maith; angdde, ang, angol; cyrhaeddfawr, cyrhaeddbell, amgyrhaeddol; yn cyrhaedd yn mhell; estynadwy, hyled.

Very extensive—dirfaith, mawrfaith, tra maith, maith iawn.

Extensiveness, *s.* helaethrwydd, helaethder, helaethdra, eangder, eangrwydd, ehelaethrwydd, ehelaethder, estynoldeb, ystynolrwydd, llydander, llydanrwydd, llydanedd, meithder, meithdra, meithrwydd, meithni, amgyrhaedd, amgyrhaeddiad, cyrhaedd, cyrhaeddiad, ymlediad. [estynol.

Extensor, *s.* (Ll.) estynor, englyweth, cyhyr

Extent, *s.* (Ll. *extentus*) helaethrwydd, helaethder, helaethdra, eangder, eangrwydd, ehelaethrwydd, ehelaethder, cyrhaeddiad, cyrhaedd, amgyrhaedd, amgyrhaeddiad, meithder, meithdra, maint, angder; hyd a lled; hyd; estyn, ystyn, gafael, gafaeliad, gorestyn, estyniad.

Of great extent=*Extensive.*

Of small extent—cyfyng, cul, aneang, anhelaeth, cyrhaeddfyr; heb gyrhaedd yn mhell; bychan ei derfynau; bychan.

The extent of a country—cyrhaedd gwlad, amgyrhaedd gwlad; terfynau gwlad; helaethrwydd gwlad.

A large extent of ground—gwlad o dir; cyfran helaeth o dir.

This is beyond the extent of his capacity—y mae hwn uwch mesur ei ddeall ef; y mae hwn tu hwnt i gyrhaedd ei ddeall ef; mae hwn allan o'i ddeall ef.

An extent of land for debt—gafaeliad tir am ddyled.

Extent fee—gobr estyn.

Extent, *a.* estynedig, ystynedig, estyniog.

Extenuate, *v. a.* (Ll. *extenuo*) lleihau, ysgafnhau, bychanu, eiddilo; teneuhau, teneuo, culhau; esgusodi; gwneuthur yn llai.

Extenuation, *s.* (Ll. *extenuatio*) lleihad, lleiad, ysgafnhad, eiddilad, eiddiliad, bychaniad; toliad, teneuad, teneuhad, culhad; esgusodiad; eiddileb.

Extenuatory, *a.* lleihaol, ysgafnhaol; teneuol, teneuhaol; esgusedigol, esgusodedigol; à leihao fai.

Exterior, *a.* (Ll.) allanol, allan, oddi allan, o'r tu allan, nesaf allan, ermaes, y tu maes; tramor, pellenig.

The exterior form—y wedd oddi allan; y ffurf allanol.

The exterior court—y cyntedd nesaf allan.

The exterior relations of a kingdom—perthynasau tramor teyrnas; cyssylltiadau allanol teyrnas; perthynasau *neu* gyssylltiadau teyrnas â gwledydd ereill; amsudiau teyrnas.

The exterior part of the temple was finely gilt—y deml o'r tu allan a oreurasid yn hoewych; goreurasid y tu allan i'r deml yn hoewych.

Exterior, *s.* y tu allan; yr wyneb allan, y gwyneb allanol, y tu maes, yr ymddangosiad allanol; ymddangosiad.

Exteriority, *s.* allanoldeb, allanolrwydd; arwyneb, arwynebedd, gwyneb, wyneb allan.

Exteriorly, *ad.* oddi allan, y tu allan, o'r tu allan; yn allanol; maes, allan.

Exteriors, *s. pl.* allanolion, allanion; y rhanau oddi allan; y pethau oddi allan; pethau *neu* ranau allanol.

Exterminate, *v. a.* (Ll. *extermino*) diwreiddio, dadwreiddio; llwyr ddinystro, llwyr ddifa, llwyr ddyfetha, llwyr ddilëu; tynu o'r gwraidd; gyru ymaith, gyru allan, bwrw allan, tori ymaith, deol, alltudio; gyru dros y terfyn; gyru ar herw; cymmeryd ymaith, ymeithu.

Extermination, *s.* (Ll. *exterminatio*) diwreiddiad, dadwreiddiad; llwyr ddinystrad, llwyr ddyfethiad, llwyr ddifa, llwyr ddilead; tyniad o'r gwraidd; gyriad allan, gyriad ymaith, bwriad allan; toriad ymaith; cymmeriad ymaith; dystrywiad, dilead, dyfethiad, dinystrad, dinystr; deoliad.

Exterminator, *s.* (Ll.) diwreiddiwr, dadwreiddiwr; dyfethwr, dinystrydd, dystrywiwr, llwyr ddinystrwr, llwyr ddyfethydd.

Exterminatory, *a.* diwreiddiol, dadwreiddiol; difaol, dinystriol, dystrywiol, llwyr ddifaol.

Extermine,† *v. a.*=*Exterminate.*

External, } *a.* (Ll. *externus*) allanol, allan,
Extern, } oddi allan, nesaf allan, o'r tu allan, ermaes, o'r tu maes, y tu maes; tramor, pellenig.

Externality, *s.* allanoldeb, allanolrwydd; canfyddiad allanol.

Externally, *ad.* oddi allan, o'r tu allan, o'r tu maes, oddi maes, o faes, yn allanol; mewn ymddangosiad, yn ymddangosiadol; i'r olwg.

Externals, *s. pl.* allanolion, allanion; y rhanau oddi allan; y pethau oddi allan; peth *neu* ranau allanol; y wedd oddi allan.

Exterraneous, *a.* (Ll. *exterraneus*) tramor, allfro, allfroawl, pellenig, allwlad, arallwlad; o wlad arall.

Extersion, *s.* (Ll. *extersio*) sychiad, rhwbiad, rhathiad; dilead; sychiad *neu* rwbiad ymaith.

Extil, *v. n.* (Ll. *extillo*) dyferu, dafnu, meru, dystyllio, defnynu, deigynu, dosi, dyferu allan, defnynu allan.

Extillation, *s.* dyferiad, defnyniad, dafniad, defnïad, dystylliad, dyhidliad, deigyniad, meriad, dosiad, dyferiad allan.

Extimulate,† *v. a.* (Ll. *extimulo*)=*Stimulate.*

Extimulation,† *s.*=*Stimulation.*

Extinct, *a.* (Ll. *extinctus*) diffoddedig, diffodd; gwedi ei ddiffodd; gwedi diffodd; à ddiffoddwyd; gwedi marw, gwedi trengu; gwedi darfod am dano; difianedig, difian, difanedig; wedi difianu, wedi darfod, wedi pallu, wedi difanu, difflanedig; wedi myned ar ddi-

fancoll ; wedi myned ar ddim *neu* yn ddiddym ; wedi myned ar ddifant ; wedi ymadaw â'r byd ; diddymedig, dileuedig, dile, dirymedig, dirym ; allanfodol ; nad yw mwyach ar gael.

Extinct, *v. a.* diffoddi, diffodd ; taro allan ; dystrywio, dinystrio, dyfetha, difa.

Extinction, *s.* (Ll. *extinctio*) diffoddiad, diffoddiant, diffodd ; diffoddedigaeth ; dyfethiad, dilead, diddymiad, dinystriad, dystrywiad; dinystr, dystryw ; difiant, difianiad ; terfyniad, diweddiad, dybeniad ; tranc, difant, difiant.

Extinguish, *v. a.* (Ll. *extinguo*) diffoddi, diffodd ; taro allan ; cyfarsengu, cadw tanodd ; mogi, mygu ; dilëu, diddymu, llwyr ddifa ; cadw yn guddiedig ; cadw rhag tori allan yn fflam *neu* ffagl ; cysgodi, caddugo, tywyllu, cymylu ; dybenu, diweddu. [adwy.

That cannot be extinguished—anniffoddi-

Extinguishable, *a.* diffoddadwy ; â ellir ei ddiffoddi.

Extinguisher, *s.* diffoddwr, diffoddydd ; diffoddyr, diffoddiadyr.

Extinguisher moss — cwfl-fwsogl, cwfl-fwsogl.

Extinguishment, *s.* diffoddiad, diffoddiant ; diffoddedigaeth ; mogiad, mygiad ; dilead, diddymiad, dyfethiad, difa, dinystriad, dystrywiad ; dybeniad, diweddiad, terfyniad.

Extirp,† *v. a.* (Ll. *extirpo*)=*Extirpate.*

Extirpable, *a.* diwreiddiadwy, dadwreiddiadwy.

Extirpate, *v. a.* (Ll. *extirpo*) diwreiddio, dadwreiddio ; tynu o'r gwraidd ; llwyr ddifa, llwyr ddyfetha, dinystro, dystrywio, llwyr ddinystro ; tori ymaith, tori ffwrdd, symmud ; aballu.

Extirpation, *s.* (Ll. *extirpatio*) diwreiddiad, dadwreiddiad ; tyniad o'r gwraidd ; llwyr ddyfethiad, llwyr ddifa, llwyr ddifiad, llwyr ddyfethiad, dinystr, dystryw, dilead ; toriad ymaith, toriad i ffwrdd, trychiad.

Extirpator, *s.* (Ll.) diwreiddiwr, dadwreiddiwr ; dinystrydd, dyfethwr.

Extol, *v. a.* (Ll. *extollo*) dyrchafu, derchafu, mawrygu, mawrhau, moli, moliannu, clodfori, mawlhau, arfoliannu, darfoliannu, darfoli, dathlu, arwyrain, canmawl, dyrchu, derchu, codi, arddwyre, arddyrchafu.

Extolled, *p. p.* dyrchafedig, &c. ; clodfawr, clodforus, dathlog.

Extoller, *s.* dyrchafydd, derchafwr, mawrygwr, mawrygydd, moliannydd, clodforwr, clodforydd, canmolwr, canmolydd, dyrchafydd clod, darfolwr.

Extorsive, *a.* (Ll. *extorqueo*) treisiol, cribddeiliol, cribddeilus, cribddeiliog, cribddeiliaidd, cymhellol.

Extorsively, *ad.* yn dreisiol, &c. ; trwy drais, trwy gribddail, yn dreisgar.

Extort, *v.* (Ll. *extortus*, o *extorqueo*) gwasgu, gorthrymu, cribddeilio ; mynu ; gwasgu, gwryfio, *neu* nyddu allan ; tynu *neu* fynu allan o anfodd ; tynu peth o anfodd *neu* drwy drais ; dwyn o anfodd ; nyddu allan o anfodd ; mynu gàn un drwy drais *neu* gymhell ; mynu allan o un drwy drais *neu* gymhell ; angheri, edwica.

To extort upon—cribddeilio ; mynu mwy nag à ddylai gàn un ; mynu mwy na'r hyn sy ddyledus gàn un.

He extorted the truth from her—efe a wasgodd, a nyddodd, a dynodd, *neu* a fynodd y gwir allan o honi.

They extorted money from him—hwy a dynasant arian oddi wrtho ; hwy a fynasant arian ganddo.

To extort a kindness from one—mynu cymmwynas gàn un.

Extorter, *s.*=*Extortioner.*

Extortion, *s.* cribddail ; cribddeiliad, cribddeiliawd, cribddeiliodraeth, treisiad, treisiant ; trais, dirdrais, dirdra, gorddwy, gormes, gormail, gorthrwm, gorthrech, gorthrymgais ; myniad *neu* ofyniad mwy na'r hyn fo yn gyfiawn ddyledus ; camdal, camdreth, trathal ; trawsedd ; twyll.

Extortionary, **Extortionate,** **Extortionous,** *a.* cribddeiliol, cribddeiliog, cribddeilus, cribddeiliaidd, treisiol, gormesol, gorthrymol, gorthrymus, gormeilus, gwasgol.

Extortioner, *s.* cribddeiliwr, gorthrymwr, gorthrymydd, treisiwr, treisiad, (*pl.* treisiaid), gormeswr, gormeiliwr, ceisiad, (*pl.* ceisiaid) ; anrheithiwr, ysbeiliwr, ysbeilydd, ysgyflwr ; edwicwr.

Extortious, *a.* (o *extort*) cribddeiliaidd, cribddeiliol, cribddeilus, gorthrymus, gormesol, treisiol, anghyfiawn.

Extra, (Ll.) rhagddawd, yn dynodi *tra, rhy, tros ben, tros, tu hwnt, mwy na, ystra, gor-.*

Extra pay—trathal, rhydal, tâl ystra, tâl dros ben.

Extra-axillar, **Extra-axillary,** *a.* tracheseilol, rhygeseilol.

Extract, *v. a.* (Ll. *extractus*, o *extraho*) tynu ; tynu allan, sugno allan, gwasgu allan, gwryfio allan, tynu o ; pigo allan ; eddygu, deodi, erthynu ; goddilio, godderu ; crynöi, dethol ; tynu o'r gwraidd ; cymmeryd o ; adysgrifo.

To extract a tooth—tynu dant.

To extract the root of a number—chwilio, tynu, treiglo, dwyn, olrhain, *neu* fynu allan wreiddyn rhifedi ; deodi *neu* eddygu gwreiddyn rhif ; erthynu sawdd rhif.

Well-extracted—o waed da ; o waedogaeth dda ; o waedoliaeth dda ; da ei waed ; da ei ach ; diledach, diledryw ; boneddig ; o rieni addwyn *neu* gymmeradwy ; yn dyfod o deulu da ; yn hanu o dylwyth da ; o uchel achau.

Extract, *s.* deawd, eddygawd, erthynawd, ethyniad ; peth à dynwyd allan ; alltra, elltaeth, sylwedd ; dewisran, detholran, rhan, darn, rhaneb, dyfyniad ; crynodeb, crynoad ; †bonedd : *pl.* eddygion, deodion, ethynion, erthynion, erthynolion, pigion, dewision, detholion, dyfynion.

Extraction, *s.* (Ll. *extractio*) tyniad, tyniad allan, dygiad allan, eddygiad, deodiad, erthyniad, ethyniad, deodaeth, eddygaeth ; gwelygordd, gwehelyth, ach, gwaedoliaeth, gwaedogaeth, bonedd, cyff, llinach, ystlynedd, gwaed, achwaed, gwreiddyn, disgyniad ; y cyff *neu* y llwyth y del un o hano.

Extraction of the cube root—trysoddiad ; tyniad, eddygiad, deodiad, *neu* erthyniad trysawdd ; tyniad *neu* chwiliad allan y gwreiddyn trysawdd.

Mean, low, *or* base extraction—lledach, lledryw.

Of a noble extraction—uchelryw, dyled-

ogryw, diledach, diledryw, pendefigryw, pendefigaidd, pendefigol ; boneddig cynnwynol; pendefigol o waed; o waed pendefigaidd; gwedi hanu o bendefigion; o uchel achau; uchel ei achau; pendefigol ei wehelyth ; uchel ei waed; uchelwaed.

Extractive, *a.* tynadwy, eddygadwy, ethynadwy, erthynadwy ; à ellir ei dynu allan.

Extractive, *s.* ethynsawd, eddygnur, eddygwy.

Extractor, *s.* tynwr, tynwr allan, tyniedydd.

Extractor (in midwifery) — tyniedydd, tyniadyr.

Extradictionary,† *a.* (Ll. *extra* a *dictio*) ystrageiriol ; cynnwysedig nid mewn geiriau ond mewn sylweddolion.

Extradition, *s.* (*Ff.*) ystraddodiad; rhoddiad yn ol; rhoddiad i fyny; rhoddiad carcharor i fyny i'r llywodraeth y bo efe yn ddeiliad o honi.

Extrados, *s.* (Ll. *extra* a *dorsum*) ystrachyrfen, ystrachomell: *pl.* ystrachyrfau, ystrachomau.

Extrafoliaceous, *a.* (Ll. *extra* a *folium*) ystradeiliog, allanddeiliog.

Extrageneous, *a.* (Ll. *extra* a *genus*) arallryw, allryw, allrywiol, arallrywiog, ystrarywiol ; perthynol i ryw arall.

Extrajudicial, *a.* (*extra* a *judicial*) allan o reol, chwŷl, *neu* drefn cyfraith ; yn erbyn cyfraith ; anghyfreithiol, anghyfreithlawn, ystrachyfreithiol ; à wnaed allan o lys cyfraith; afreolaidd, anfarn.

Extrajudicially, *ad.* allan o reol cyfraith ; yn erbyn cyfraith ; yn anghyfreithiol.

Extralimitary, *a.* (*extra* a *limit*) tros y terfynau, tros y terfyn; ystratherfynol ; oddi allan i derfynau.

Extramission, *s.* (Ll. *extra* a *missio*) anfoniad allan, danfoniad allan, bwriad allan, yffiad.

Extramundane, *a.* (Ll. *extra* a *mundus*) trabydol, ystrabydol ; oddi allan i derfynau y byd ; o'r tu allan i derfynau y byd; goruwch y byd ; o faes i'r byd ; uchfydol.

Extraneous, *a.* (Ll. *extraneus*) dyeithr, estron, estronol, estronaidd, arallaidd, allfro, arallfro, allwlad, arallwlad, tramor, allfroawl, allwladol ; allanol ; oddi allan, oddi maes ; anmherthynasol, anmherthynol, anmhriodol ; arall.

Extrafficial, *a.* traswyddol, traswyddogol, ystraswyddol ; oddi allan i derfynau swydd.

Extraordinaries, *s. pl.* (Ll. *extraordinarius*) anghyffredinion, anghyffredinolion, anarferolion ; pethau anghyffredin, anarferol, *neu* anghynnefin.

Extraordinarily, } *ad.* yn anghyffredin, yn an-
Extraordinary, } arferol, &c.; tra-, iawn, tros ben ; yn anferth, yn anfeidrol.

The sun was extraordinarily red—yr oedd yr haul yn goch anarferol *neu* anghyffredin ; yr oedd yr haul yn gochach nag arferol ; yr oedd yr haul yn gochach nag y mae yn arfer.

He was extraordinary rich—yr oedd efe yn gyfoethog anghyffredin, &c.; yr oedd efe yn gyfoethog dros ben ; yr oedd efe yn gyfoethog anfeidrol.

She was extraordinary ugly—yr oedd hi yn hagr anferth ; yr oedd hi yn hagr dros ben.

The season was extraordinary cold—yr oedd y tymmor yn oer iawn *neu* yn dra oer ; yr oedd y tymmor yn oer anarferol.

Extraordinariness, *s.* anghyffredinrwydd, anarferoldeb, anarferolrwydd, anghynnefinrwydd, hynodrwydd.

Extraordinary, *a.* (Ll. *extraordinarius*) anghyffredin, anarferol, anghynnefin, annefodol; hynod, hynodol, rhyfedd, rhyfeddol; godidog, ardderchog, rhagorol, odiaeth, od, dros ben ; heb ei fath ; digyffelyb ; da dros ben ; anfynych, odid, odidog ; gwrthwyneb i'r drefn arferedig ; gwrthwyneb i'r dull arferedig ; anghytun â'r drefn *neu* â'r dull arferedig ; mwy, gwell, amgen, *neu* amgenach na chyffredin ; mwy, gwell, amgen, *neu* amgenach nag arferol ; penodol, nodedig, neilltuol.

Extraparochial, *a.* (*extra* a *parochial*) anmhlwyfol ; oddi allan i blwyf ; o'r tu allan i blwyf ; heb fod yn rhan o blwyf ; o'r tu allan i derfynau plwyf ; o faes i blwyf; diblwyf, diblwyfol.

An extraparochial place—lle anmhlwyfol, anmhlwyf, lle anmhlwyf; lle à ysgarwyd oddi wrth ei iawn blwyf.

Extraparochial land—tir anmhlwyfol, tir anmhlwyf; anmhlwyf; tir à ysgarwyd *neu* à wahanwyd oddi wrth ei iawn blwyf.

Extraphysical, *a.* uchanianol, goranianol, arddansoddol, goruchanianol, goruchanian.

Extraprofessional, *a.* ystragalwadol, ystraphroffesol ; heb fod yn perthyn i alwad *neu* alwedigaeth un ; chwanegol i alwedigaeth ; angalwadol.

Extraprovincial, *a.* annhaleithiol, trathaleithiol ; o'r tu allan i dalaeth ; heb fod yn yr un dalaeth ; heb fod o dân yr un archesgob.

Extraregular, *a.* afreolaidd ; na chynnwysir o fewn rheol *neu* reolau.

Extraterritorial, *a.* annhiriogaethol, trathiriogaethol ; o'r tu allan i diriogaeth; oddi allan i derfynau tiriogaeth.

Extratropical, *a.* estrofanol, elltrofaol, trathrofanol ; tu allan i'r trofanau ; oddi allan i'r trofanau ; tu hwnt i'r trofanau.

Extraught,† *p. p.* (o *extract*) tynedig.

Extravagance, } *s.* (Ll. *extra* a *vagans*) rhysedd,
Extravagancy, } gormodedd ; afradlonedd, afradlonrwydd, afradlondeb, afrad, afradlonder, afradiad, gwastraff, rhydraul, oferdraul, gwastraffedd, gwastraffiad, difrod ; afresymoldeb, anrhesymoldeb, afresymolrwydd, anrhesymolrwydd, ynfydrwydd, chwidredd, ffoledd ; anllywodraeth, aflywodraeth ; afreolaeth, afreoledd, afreolusrwydd ; anghymesrwydd, anghymmesuredd, anghymmedroldeb ; gormodiaeth, gormoddiaeth, gormod, gormodd, gormodoldeb ; gwylltineb, gwylltedd, gwylltrwydd; mynediad dros y terfynau; gwib, crwydr, *neu* wylltrediad y meddyliau; dirfawredd ; eithaf, eithafedd ; ymleferydd.

Extravagance of love — trachariad, traserch, rhyserch, rhygariad, trahoffder ; cariad gormodol *neu* afresymol ; gormod cariad.

Extravagant, *a.* (Ll. *extra* a *vagans*) gormodol; afresymol, anrhesymol, direswm ; anghymmedrol, anghymmesur, anghymmesurol, anghymmes ; afradlawn, afradus, afradwy, treulfawr, treulgar, helfawr, gwastraffus, oferdreulgar, difrodus, difrodol, gwastraffol, wttresgar ; afreolaidd, afreolus, aflywodraethus, anllywodraethus, didrefn ; gwyllt,

gwibiog, crwydrol; chwidr, ffol, ynfyd, lledechwyrth; gormod.

Extravagant, *s.* afradlawn, un afradlawn, un afradus; un direol, un afreolaidd, &c.

Extravagant without means—hael byrllawiog.

Extravagantness, } *s.* = *Extravagance.*
Extravagation, }

Extravagants, *s. pl.* Afreolion, Afreoligion =rhyw lythyrau gosodol neu osodiadau o eiddo y papau.

Extravagaza, *s.* (It. *estravagaza*) peth afreolaidd.

Extravagate,† *v. n.* (Ll. *extra* a *vago*) crwydro dros y terfynau; ymleferydd, ynfydu.

Extravasate, *v. a.* (Ll. *extra* a *vas*) ystralestru, dadlestru; gollwng allan o'r llestri priodol; gollwng o'r priod lestri.

Extravasated, *a.* ystralestredig, dadlestredig; gwedi ei ollwng allan o'i lestr priodol; oddi allan i'w lestri priod; o'r tuallan i'w lestri priodol.

Extravasation, *s.* ystralestriad, dadlestriad; gollyngiad allan o'i lestri priodol; tywalltiad, tywalltiad allan, gollyngiad allan.

Extravascular, *a.* ystralestrol, dadlestraidd; allan o'r llestri priodol; oddi allan i'r priodol lestri.

Extravenate, *a.* (Ll. *extra* a *vena*) à ollyngwyd o'r gwythenau.

Extraversion, *s.* (Ll. *extra* a *versio*) tafliad allan, bwriad allan, tafliad i maes, troad allan.

Extreat,† *s.*=*Extraction.*

Extreme, *a.* (Ll. *extremus*) eithaf, eithafig, eithafol; pellaf; diweddaf, olaf; mwyaf; nesaf allan, mwyaf allanol; dirfawr, rhyfawr, tramawr, tra mawr, mawr iawn, mawr dros ben; rhy-, tra-, gor-, al-; dygnaf, tostaf; dygn, dwys, trwm, trymaf; aruthrol.

Extreme unction — eneiniad diweddaf, angenan, angenad, goreneiniad.

To administer extreme unction—gweinyddu yr eneiniad diweddaf; gweinyddu angenad *neu* angenan; dodi olew; angenadu, angenanu.

Extreme right is extreme wrong—eithaf cyfraith yw eithaf camwedd.

To be in extreme pain—bod mewn poen ddygn; bod mewn dygn boen; bod mewn dirfawr boen; bod yn y ddygn boen; bod mewn poen i'r eithaf.

Extreme tortures — creulondeb aruthrol (2 *Mac.* vii. 42).

Extreme aged—cleiriach (*Eccles.* xlii. 8).

Extreme, *s.* eithaf, eithafed, eithafedd, pellafed, cwr eithaf, pen eithaf, eithafnod, pwnc eithaf, eithafradd; cwr, pen, dyben, rhy, tra, ffai; pellder: *pl.* eithafion, eithafon, eithafoedd, pellafion, pellafoedd.

At the extreme—ar yr eithaf; ar y fân dromaf, uchaf, *neu* eithaf; yn y fân eithaf, uchaf, *neu* dromaf.

Extremes seldom hold long—po tynaf y llinyn, cyntaf y tyr; po tynaf fo'r llinyn, cyntaf y tyr.

Run not out of one extreme into another—na ddos o un rhy i'r llall; na red o un rhy i'r llall; na red o un eithaf i'r llall.

Always in extremes—naill ai mêl ynte baw yn wastadol; naill ai rhy felus ynte rhy chwerw yn wastadol; yn wastadol mewn eithafon; mewn eithafoedd byth a hefyd; naill ai rhydraws ai rhydruan yn wastadol.

Extremeless, *a.* dïeithafon, dïeithaf, aneithafol, anfeidrol, diderfyn, annherfynol.

Extremely, *ad.* yn eithaf, &c.; tra, tra-, gor-, al; yn dra, iawn, yn ddirfawr, dros ben; yn fawr dros ben; yn fawr iawn; yn dra mawr; yn anferth, yn aruthr, yn anfeidrol; i'r eithaf; i'r radd eithaf.

Extremely difficult—anhawdd iawn, anhawdd dros ben, tra anhawdd, tra chaled; anhawdd i'r eithaf; eithaf anhawdd.

Extremely miserable—truenus iawn, &c.; dygn druenus, dirfawr ofidus.

Extremity, *s.* (Ll. *extremitas*) eithaf, eithafed, eithafedd, pellafed, blaen, dyflaen, cwr eithaf, pen eithaf, pen pellaf, terfyn, terfyn eithaf, eithafnod; tra, godr; ymyl; cyfyngder, cyfyngdra, gwasgfa, dirdra, dygnedd, caledi, ing, ingder, cyni, enbydrwydd, perygl, pyd, cyfyng-gynghor, ffaig; y cyfyngder mwyaf, eithaf cyfyngder.

In great extremity—mewn dirfawr galedi; mewn cyfyngder dirfawr.

Extremity of sickness—dirdra dolur.

Extremity of the season, } dirfawr er-
Extremity of the weather, } windeb yr hin; anhynawsedd yr hin; tragerwindeb y tywydd.

Extremity of law—eithaf cyfraith; y gas gyfraith; llymder y gyfraith; eithaf llymder y gyfraith.

To use one with the utmost extremity—trin un yn ol eithaf cyfraith; trin un yn ol eithaf toster y gyfraith; trin un yn llymdost ac anhynaws.

For the extremity of—gân faint y; rhag maint y; gân ddirdra y; gân ddirboen y.

Extricable, *a.* (Ll. *extrico*) rhyddadwy; à ellir ei ryddhau.

Extricate, *v. a.* (Ll. *extrico*) rhyddhau, dadrwystro, dirwystro, dad-ddyrysu, dadrysu, diddyrysu, dinidro, dadrwymo, dirwydo, dadfaglu; tynu yn rhydd; anfon allan; dadblygu.

Extrication, *s.* rhyddhad, dadrwystrad, dirwystrad, dad-ddyrysiad, dadrysiad, dinidrad, dirwydiad, dadfagliad, dirwymiad; tyniad yn rhydd; anfoniad allan; dadblygiad.

Extrinsic, } *a.* (Ll. *extrinsicus*) allanol;
Extrinsical, } oddi allan; o'r tu allan; nid o hono ei hun; anmhriodol; à fo oddi allan.

Extrinsically, *ad.* oddi allan; o'r tu allan; oddi maes; o'r tu maes; yn allanol.

Extrorsal, } *a.* (Ll. *extrorsum*) tuag allan; yn
Extrorse, } troi oddiwrth; elltroawl, ystroawl.

Extruct,† *v. a.* (Ll. *extruo, extructum*) adeiladu, adeilo, cyfadeilo, ffurfio.

Extruction,† *s.* adeilad.

Extructive, *a.* adeiladol, cyfadeilol, adeiladaidd, cyfluniol.

Extructor,† *s.* (Ll.) adeiladwr, adeiladydd, adeilwr; lluniwr, ffurfiwr, dyfeisydd.

Extrude, *v. a.* (Ll. *extrudo*) gwthio, gyru, bwrw, *neu* dafiu allan; yffio, ffwyro, ysbelio, tarfu, erychu; gyru ymaith, gyru ffwrdd; gwasgu allan; deol.

Extrusion, *s.* gwthiad, gyriad, bwriad, *neu* dafliad allan; yffiad, ffwyrad, ysbeliad,

tarfiad, erychiad; deoliad; gyriad ymaith, gwthiad i ffwrdd.

Extuberance, } *s.* (Ll. *extuberans*) chwydd, gor-
Extuberancy, } thwf, hwrwg, oddf, oddfyn, cnwc, twddf, crwmp, gorthwf.

Extuberant, *a.* chwyddedig, gorthyfol, oddfog, tyddfog, cnyciog.

Extuberate,† *v. n.* (Ll. *extubero*) chwyddo; codi yn gnwc.

Extumescence, *s.* (Ll. *extumescens*) chwydd, ymchwydd, chwyddiad allan.

Exuberance, } *s.* (Ll. *exubcrans*, o *exubero*) ar-
Exuberancy, } ddigonedd, gorllawndid, gorlawndid, gorllawnedd, helaethrwydd, digonedd, llawndid, rhylawndid, rhylawnder, rhylawnedd, trallawnder; llawnder, cyflawnder, amlder, haflug, haflugrwydd, edrysedd, gormodedd, rhysedd; gordyfiant, brasdyfiant, gordwf, hydyfiant, ireiddiant.

Exuberant, *a.* llawn, rhylawn, gorlawn, gorllawn, trallawn, gormodd, gormod, gormodol; helaethlawn, gorhelaeth, tra helaeth, hafluzol, helaeth, cyflawn, toreithiog, toreithus, ffrwythlawn, brwys, ffaeth, ffaethus, ffrwm, dibrin; gordyfol, brasdyfol, rhonc; goludog, cyfoethog; dros ben digon; yn llenwi, yn llifo, yn llifeirio, *neu* yn rhedeg drosodd.

Exuberate, *v. n.* (Ll. *exubero*) bod yn rhylawn, &c.; haflugo, heidio; bod yn dryfrith; bod yn aml; llifo *neu* lifeirio drosodd.

Exuccous, *a.*=*Exuccous.*

Exudation, *s.* (Ll. *exudo*) chwysiad, dychwysiad, chwysiad allan; meriad, deigyniad.

Exude, *v.* (Ll. *exudo*) chwysu, dychwysu; deigynu, meru, dyhidlo, tarddu; llifo yn chwys.

Exulcerate, *v.* (Ll. *exulcero*) gwelïo, llynori, peri gori, peri madru, madru; peri yn gornwyd; crawnu; myned yn weli crawnllyd; ysbelwi, llygru, peri ysbelwi, digroeni; llidio, digio, blino, cystuddio; ysu, difa.

Exulceration, *s.* (Ll. *exulceratio*) gweliad, llynoriad, goriad; pariad gŏr, pariad madredd; pariad cornwydydd; madriad, crawniad, gori, goriad; myned yn gornwyd *neu* weli; ysbelwad, llygriad, llwgr; llidiad, digiad, chwerwad; ysiad.

Exulceratory, *a.* gweliadol, llynoriadol, goriadol; â dueddo i beri gweliau.

Exult, *v. n.* (Ll. *exulto*) llamu, llemain, *neu* neidio gàn lawenydd; llamu, llemain, *neu* neidiaw o lawenydd; gorfoleddu, llawenychu, *neu* lawenhau yn fawr; llawenychu gàn lawenydd mawr dros ben; ymorfoleddu, ymlawenychu, ymloni; ymogoneddu, ymfawrygu; arfoleddu, llawenhau, llawenu, llawenychu, gorfoleddu.

Exultance, } † *s.*=*Exultation.*
Exultancy, }

Exultant, *a.* yn llamu gàn lawenydd; yn llemain o lawenydd; gorfoleddus, gorfoleddol, llawenychol.

Exultation, *s.* llamiad, llam, neidiad, naid, *neu* gryohnaid gàn lawenydd; llawenydd mawr, mawr lawenychiad, gorfoledd, llawenydd, gorlawenydd, elwch, dywenydd, arfoledd, gorawen, gorhoen, ymorfoleddiad; ymffrost, bocsach.

Exundate,† *v. a.* (Ll. *exundo*) gorlifo.

Exundation, *s.* (Ll. *exundatio*) gorlif, gorlifiad, gorlifiant, gorddylifiad, llifeiriant, llif, llifad drosodd; gorlawnder.

Exungulate, *v. a.* (Ll. *ex* ac *ungula*) tori ewinedd; tori ymaith ranau afreidiol; ysgythru.

Exuperable, *a.* (Ll. *exuperabilis*) gorchfygadwy, trechadwy.

Exuperance, *s.* gorbwys, traphwys, gorfantol; gorfantais.

Exuperant, *a.* gorchfygol, trechol, gorbwysol, traphwysol.

Exuperate,† *v. a.* (Ll. *exupero*) rhagori ar, rhagori, trechu, gorchfygu, gorfod, gorbwyso, traphwyso, gorfantoli, prwysgo.

Exuperation, *s.* (Ll. *exuperatio*) rhagoriad, trechiad, gorchfygiad, gorbwysad, traphwysad, gorfantoliad, prwysgad.

Exurgent,† *a.* (Ll. *exurgens*) cyfodol.

Exustion, *s.* (Ll. *exustio*) trylosgiad, llwyrlosgiad, llosgiad.

Exuviable, *a.* (o *exuviæ*) ysteliadwy, dïosgadwy; â ellir ei ddïosg; â ellir ei fwrw.

Exuviæ, *s. pl.* (Ll.) ystelion, dïosgion, milweisgion; dïosgranau; ystelgrwyn; milweddillion=crwyn nadroedd a'r cyffelyb wedi eu bwrw: hefyd, gweddillion milod â geir yn y ddaiar.

Eyas, *s.* (Ff. *niais*) cyw hebog, cyw gwalch, hebog diblu; hebog newydd ei gymmeryd o'r nyth.

Eyas,† *a.* diblu, dibluf, anmhlufog.

Eyas-musket, *s.* corwalch dibluf, curyll diblu.

Eye, *s.* (S. *eag, eah*; Is. *oog*; Al. *auge*) llygad; golwg, trem; crai, rhwyll, meilyn, magl; blaguryn.

Crook and eye—bach a llygad; bach a dolen; crwcyn a meilyn; bach a derbyniad.

Eye of a needle—crai nodwydd, crai nydwydd; crai nodwydd ddur.

Apple of the eye, } canwyll y llygad, can-
Ball of the eye, } wyll llygad, mablygad, clöyn; llewych y llygad.

The two eyes—y ddau lygad; y ddwy olwg; y ddwy drem.

A little eye—llygedyn, llygaden; llygad bychan.

Orbit of the eye—pwll y llygad, pwll llygad.

The eye of the light—llygad y goleuni, llygad goleuni.

Evil eye—llygad mall, llygad drwg.

Piercing eye—llygad teryll, llygad treiddiol, llygad treiddgar; golwg deryll.

Very piercing eyes—llygaid tra theryll.

By the eye—wrth yr olwg; wrth y llygad.

Rolling eyes—llygaid gwibiog, llygaid amwibiog, llygaid cyflymdro, llygaid hydreigl.

Eye of a plant—llygad planigyn; blaguryn.

To turn the eyes about wildly—serfanu llygaid.

The roving of the eye—llygadwib, gwib llygad.

Having a roving eye—llygadwib, llygadwibiol, llygadwibiog.

Pink eye—llygad gogauad; llygad bach gogauad; coeglygad, llygedyn.

Goggle eye, } llygad gwibiog, llyg-
Goggling-eye, } ad hydreigl, llygad
Out-strutting eye, } ansafadwy; llygad llo, llygad buwch, bulygad; llygad â saif allan yn mhell, megys pe bai yn barod i neidio allan o'i dwll.

Fierce eye, } llygad tanbaid, llygad tan-
Fiery eye, } beidiol, llygad tra theryll, llygad tratheryll.
Leering eye—llygad cilgam, llygad cilwenus, llygad cilwenog; llygad anllad; llygad gafr, llygad yr afr.
Quick eye, } llygad craff, llygad
Sharp-sighted eye, } craffus, llygad llym, llygad cyflym; llygad teryll; llygad eryr, llygad hebog, llygad barcud.
Having a quick eye—llygadfain, llygadgraff, llygadlym.
Wall-eye—llygad brith, llygad gorwyn, llygad brithwyn, llygad blawrwyn.
A wanton sheep's eye—llygad gwamal, llygad trythyll; llygad myharan.
Pope's eye—cneuen y forddwyd, cnewyllyn y forddwyd, llygad y Pab.
Full of eyes—llygeidiog, llawn llygaid.
Having a sore eye, } llygadglaf.
Having sore eyes, }
Having a merry *or* engaging eye—llygadlon.
Glance of the eye, } cipolwg; tafliad llyg-
Cast of the eye, } ad, tarawiad llygad; trem, cipdrem, tremyn, tremynt, lledolwg; golwg, golygiad.
To have a cast with the eyes—bod yn llygattraws; bod yn llygadgam; bod yn llygad-ŵyr; bod â llygad-wyrni arno; bod â llygattrawsi arno; bod yn drawsdrem.
To have an eye on, } golygu; dàl *neu* gadw
To have an eye to, } ei olwg ar; edrych *neu* ddysgwyl ar; bwrw golwg ar; bod â'i lygad ar; bod â'i lygaid ar; bod â'i olwg ar; llygadu ar; cadw golwg ar; syllu *neu* dremio ar; craffu â golwg ar; tafiu llygad ar; tafiu golwg ar; gwylio ar, gwylied ar, synied ar, synio ar, dàl sylw ar; ystyried, ystyrio; llygadrythu ar.
He had an eye to his own glory in all these things—yr oedd efe yn golygu ei ogoniant ei hun yn y pethau hyn oll; yr oedd efe â'i olwg ar ei ogoniant ei hun yn yr holl bethau hyn.
I have an eye to what you do—yr wyf fi yn gofalu am â wneloch; yr wyf fi yn gwylio ar â wneloch; yr wyf yn dàl sylw ar â wneloch; y mae fy llygad arnoch; mae fy ngolwg arnoch.
To have a watchful eye upon—golygu yn ofalus; gwarchod yn wyliadwrus; bod â'i lygad yn wyliadwrus ar, &c.
To cast an eye upon—bwrw *neu* daflu golwg ar; tafiu llygad ar; tafiu ei lygad ar; dàl *neu* gadw golwg ar; edrych ar; bwrw ei olwg ar; syllu ar; craffu â golwg ar; cadw llygad ar; cadw golwg ar; llygadu; llygadu ar.
To cast a sheep's eye—edrych yn ŵyr, ar osgo, *neu* â chipolwg; edrych â chil y llygad; tafiu llygad myharan; cildremu.
To look upon one with an evil eye—edrych ar un â drwg lygad; edrych ar un â llygad mall; cenfigenu *neu* wynfydu wrth un.
In one's own eyes—yn ei olwg ei hun; yn ei dyb ei hun.
With tears in his eyes—â'r dagrau yn ei lygaid; â dagrau yn ei lygaid; â'r dwr ar ei ddeurudd; tàn wylo, gyda dagrau.
The master's eye makes the horse fat—golwg y perchen yw cynnydd y da.
As is good in your eyes—fel y gweloch yn dda (*Gen.* xix. 8); fel y byddo da yn eich golwg.
Pheasant's eye—llygad y goediar.

Eye, *v.* llygadu, llygadu ar, golygu, golygu ar, tremio, tremu, tremio ar, edrych, edrych ar, syllu, syllu ar, gwylio, gwylio ar, sylwi, sylwi ar; dàl *neu* gadw golwg ar; bwrw *neu* daflu golwg ar; bod â'i lygad, â'i lygaid, *neu* â'i olwg ar; craffu â golwg ar; tafiu llygad ar; tafiu trem ar; dàl sylw ar; synied ar, synio ar; ystyried, ystyrio; llygadrythu; ymddangos, bod yn ymddangos.

Eye, *s.* nythaid, nythlwyth, nythal, deoraid, haid, haig.
An eye of pheasants—nythaid o goedieir.

Eye-attracting, *a.* llygattynol, yn llygattynu; yn tynu sylw.
Eyeball, *s.* canwyll llygad, canwyll y llygad, mablygad, clöyn.
Eyebeam, *s.* cipolwg, llygadgip; tafliad llygad; tarawiad llygad; trem, cipdrem, tremyn, tremynt.
Eyebolt, *s.* llygadfollt.
Eyebright, *s.* (*eye* a *bright*) effros, golyglys, gloewlys, goleudrem, llysiau effros.
Eye-brightening, *s.* goleudremiad, tremglaeriad.
Eyebrow, *s.* (*eye* a *brow*) ael, ael y llygad, ael llygad, ellael, cylmael: *pl.* aeliau.
Having great *or* large eyebrows—aelfawr, aeliog.
Hanging eyebrows—aeliau cibog, aeliau trymion, aeliau cuchiog, aeliau crog.
Having hanging eyebrows — aeldrwm; cuchiog, cibog, aelgrog.

Eyed, *a.* (*o eye*) llygeidiog, llygad-: arferedig mewn cyfansoddiad.
Blue-eyed—llygadlas.
Black-eyed—llygad du, llygat-ddu, llygeid-ddu, llygeitddu; du ei lygad.
Red-eyed—llygadgoch.
Grey-eyed—llygadlwyd.
Wall-eyed—llygadfrith.
Goggle-eyed—llygadfawr, llygadog, llygadrwth, (*f.* llygadroth); â llygad llo iddo.
Pink-eyed—llygadfach, llygeidfach, coeglygeidiog; â llygaid bychain gogaunad iddo.
Squint-eyed—llygadgam, llygattraws, llygadgroes, llygad-ŵyr; â llygattrawsi *neu* llygadwyrni arno; llygadgall.
Blear-eyed—llygadlaith, llygad-wlyb, llygadgoch, cilgoch ei lygad; cibddall, coegddall, llygadbwl; â phall ar ei drem.
Hollow-eyed—llygadronca, llygadronc; â llygaid rhonca iddo.
Blink-eyed—llygadgam, cam, llygadwan, camlygad, ysmiglygeidiog.
Wide-eyed—llygadrwth, (*f.* llygadroth); llydan ei lygaid.
One-eyed—unllygeidiog; llygadgoll; cam.
Full-eyed—llygadlawn; â'i lygaid ar dor y croen; â'i lygaid ar dòn y croen.
Keen-eyed—llygadgraff, llygadlym, llygadfain; craff ei lygad; craffus ei olwg; craff ei olygon.
Moon-eyed—cibddall, coegddall, llygad-

bwl ; a chanddo lygaid lleuadglaf ; lloerlygeidiog, llygadloerig.

Ox-eyed—bulygeidiog, bulygad, buolwg, budremiog, budrem, ychlygeidiog, buchlygeidiog ; llygadferth, llygadfyg ; teryll.

Ox-eyed Juno—Iuno fulygad, Iuno fuolwg, Iono ychlygad, &c.; Iuno drem deryll, Iono lygaid teryll, Iuno lygadferth ; Iuno lygad eidion.

Eyedrop, *s.* (*eye* a *drop*) deigryn, dyferyn.

Eyeglance, *s.* cipolwg, llygadgip ; tafliad y llygad ; tarawiad y llygad ; trem, tremyn, tremynt, tremiad.

Eyeglass, *s.* llygadwydr, llygadwydryn, llygatddrych ; ysbeithell.

Eye-glutting,+ *s.* gwledda y llygaid.

Eyelash, *s.* (*eye* a *lash*) geilflew, blew yr amrantau, blew amrant, amrantflew.

Eyeless, *a.* dilygad, dilygaid, heb lygaid ; dall.

Eyelet, *s.* (Ff. *œillet*) olp, twll olpai, twll orpai.

Eyelet-hole—twll olpai, olp, twll orpai.

Eyeliad, *s.* (Ff. *œillade*) cipolwg, llygadgip ; tafliad llygad ; tarawiad llygad ; cipdrem, trem, tremyn, tremynt, tremiad.

Eyelid, *s.* (*eye* a *lid*) amrant, amrant llygaid, gail, clawr llygad, caead llygad, clawr y llygad, cauad y llygad.

Eye-offending, *a.* yn tramgwyddo y llygad.

Eye-pleasing, *a* yn boddhau y llygad ; llygadfoddhaol.

Eyer, *s.* (o *eye*) llygadwr, edrychwr, edrychydd, syllwr, tremiwr.

Eyesalve, *s.* (*eye* a *salve*) eli llygaid, llygeli.

Eye-servant, *s.* llygadwas, llygad-wasanaethwr, golygwas, llygad-weinidog.

Eye-service, *s.* llygad-wasanaeth, golwg-wasanaeth, llygadweinid, llygadweiniant.

Eyeshot, *s.* golwg, golygfa ; cyrhaedd yr olwg ; cyrhaedd y llygad ; ergyd y llygad.

Eyesight, *s.* golwg, golygawd ; llewych, llewyrch, lleufer, lleuer, *neu* drem y llygaid ; llygaid ; gweled ; sylw.

If my eyesight fail me not—onid yw fy llygaid yn fy nhwyllo ; od *neu* os ydwyf yn canfod yn dda ; onid wyf fi yn camweled.

According to my cleanness in his eyesight—yn ol fy nglendid o flaen ei lygaid ef.

Eyesore, *s.* (*eye* a *sore*) dolur llygaid ; casbeth ; peth blin, cas, *neu* anhyfryd i'r olwg.

Eyesplice, *s.* (*eye* a *splice*) llygadbleth, ysblyg pen rhaff, ysblygdorch.

Eye-spotted, *a.* llygadfanog.

Eyestone, *s.* (*eye* a *stone*) llygadfaen.

Eyestring, *s.* llygadlin, llinyn y llygad, gewyn y llygad.

Eyetooth, *s.* dant llygad, llygad-ddant, llygatddant ; ysgythr-ddant, dant ysgythrog, ciddant.

Eyewink, *s.* amrantiad, ysmig, ysmiciad, tarawiad llygad ; amnaid, awgrym.

Eye-witness, *s.* llygattyst, golygdyst, tyst golwg, gwybyddiad.

Eyot, *s.* (S. *ig*) ynysig, ynysan, ynys fechan.

Eyre, *s.* (hen Ff. o'r Ll. *ire*) cylchdaith ; cylchlys, teithlys ; llys barnwyr teithiol.

Justices in eyre—barnwyr cylchdeithiol, ymdeithiol, teithiol, *neu* amdeithiog ; ynad cylchdeithiol, ynad teithiol, cylchynad.

Eyry, } *s.* (C. *eryr ;* Corn. *er*) nyth ysglyfadar,
Eyrie, } ysglyfadarnyth ; nythle adar ysglyfaethus ; nythaid, nythlwyth, haid.

F.

Faba, *s.* (Ll.) ffäen, ponar; ffa, y ffa.

Fabaceous, *a.* (Ll. *fabaceus*) ffäaidd, ffaol, ponaraidd.

Fabian, *a.* (oddi wrth Q. *Fabius* Maximus) gohiriog, addoediog, hwyrfrydig, oedgar, cyngydiol, afrys, dyhair, dyheiriol, gochelgar; yn gochelyd brwydr (fel y gwnai Cwintus Ffabius Macsimus).

Fable, *s.* (Ff.; Ll. *fabula*) chwedl; ffugchwedl, ffughanes, ffugwers, ffuglith, ffugeb, dychwedl, rhith-hanes, chwedl wneuthur; alleg, dameg, dychymyg; geudeb, ffug, gau, ffalsedd, celwydd.

Old wives' fables, } chwedlau gwrach-
Old women's fables, } ïaidd, gwrachïaidd chwedlau.

Cunningly devised fables—chwedlau cyfrwys.

Fable, *v.* ffugio, chwedlu, chwedla, chwedleua, chwedleuo, ffugchwedlu, ffuglithio; dyfeisio, dychymygu; dywedyd *neu* adrodd chwedlau; dychymygu chwedlau *neu* gelwyddau; dywedyd celwydd; chwalu chwedlau.

Fabled, *a.* chwedlog, ffugiol, ffug-; ffugiedig, chwedledig.

Fabler, *s.* chwedlydd, chwedlwr, ffugiwr, ffughanesydd; adroddwr *neu* adroddydd chwedlau; ysgrifenwr, dychymygwr, dyfeisiwr, lluniwr, *neu* gyfansoddwr chwedlau.

Fabling, *s.* chwedliad, ffughanesiad, ffugiad; gwneuthuriad chwedlau.

Fabric, *s.* (Ll. *fabrica*) adail, adeilad, adeiladaeth, adeildy, adeilwaith; gwneuthuriad, cyfansoddiad, lluniad; gwe, cydwe; des.

The fabrics of the East—gweoedd y Dwyrain.

Fabric, *v. a.* adeiladu, adeilo; gwneuthur, llunio, ffurfio, dyfeisio, cyfadeilio, cyflunio, cyfansoddi.

Fabricate, *v. a.* (Ll. *fabrico*) adeiladu, adeilo, cyfadeilio; gwneuthur, gwneyd, llunio, cyflunio, cyfansoddi, cydosod, ffurfeiddio, saernïo; dyfeisio, dychymygu, dychymyg, ffugio, ffuglunio; bathu.

Fabrication, *s.* (Ll. *fabricatio*) adeiladiad, adeiladaeth; gwneuthuriad, lluniad, ffurfiad, cyfluniad, cyfansoddiad, cyfadeilad, saernïad, eiliawd, eiliant, goberiad; ffugiad, ffugluniad, dyfeisiad; ffugysgrifiad; ffug, ffalsedd, celwydd.

Fabricator, *s.* (Ll.) adeiladwr, adeiladydd, adeilwr; gwneuthurwr, lluniwr, cyfluniwr, ffurfiwr, dyfeisiwr, dyfeisydd.

Fabrile,† *a.* (Ll. *fabrilis*) llawgelfyddol, crefftol; perthynol i lawgelfyddyd.

Fabulist, *s.* (o'r Ll. *fabula*) chwedlydd, chwedlwr, chwedlor, ffughanesydd, ffugchwedlwr, ffugiwr; ysgrifenwr, cyfansoddwr, dyfeisiwr, *neu* ddychymygwr chwedlau; cyfansoddydd, ysgrifenydd, *neu* ddyfeisydd chwedlau; damegwr, damegydd.

Fabulize, *v. a.* (Ll. *fabulo*) chwedlu, ffugchwedlu, ffughanesu; dyfeisio, cyfansoddi, ysgrifenu, *neu* adrodd chwedlau.

Fabulosity, } *s.* (Ll. *fabulositas*) chwedlog-
Fabulousness, } rwydd, chwedlgarwch, chwedleugarwch, ffuglithgarwch; geudeb, ffugiolrwydd, ffugioldeb, ffugedd, geuogrwydd; llawnder o chwedlau; annïeurwydd.

Fabulous, *a.* (Ll. *fabulosus*) ffuglawn, chwedlog, ffugiol, ffug-, chwedlaidd, dychymygol celwyddog, ffals, gau, geuog; annïau, annilys; ffuglithiol; llawn chwedlau; llawn celwydd.

A fabulous book—ffuglyfr, llyfr ffugion, llyfr chwedlau, llyfr ffuglawn.

A fabulous tale — chwedl dychymyg, chwedl ddychymygol, ffugchwedl.

Fabulous times—amseroedd ffuglawn, &c.; amseroedd am ba rai y ffugier llawer o chwedlau; amseroedd chwedlau, amseroedd ffugion.

Fabulously, *ad.* ar wedd chwedl; ar wedd chwedl wneuthur; yn ffugiol, &c.

Faburden, *s.* (*fa*, sill arferedig mewn peroriaeth, a *burden*) gwrthbwyntal, gwrthalawiad.

Façade, *s.* (Ff.) gwyneb, wyneb, gwyneb adeiladd, tâl adail, adeilwyneb, adeilweb, rhagwedd, gwynebwel, baranwel, baran.

Face, *s.* (Ff.; Ll. *facies*) gwyneb, wyneb, gwynebpryd; ffriw, gwep, gweb, gwepa, gwepia, trem, gwedd, golwg; arwyneb, arwynebedd; bleddychfa, baran, baranedd; edrych, edrychiad, drych; haerllugrwydd.

Face to face—gwyneb yn wyneb; wyneb yn wyneb; yn wyneb yn wyneb; llygad yn llygad; lygad yn llygad; yn ngwydd, ger bron, rhag bron, o flaen wyneb, cyferbyn, gyferbyn, cyfwyneb, gerwyneb, gerwydd, cyfaran, cydwyneb, cydwynebol, cynddrychol, cynnrychol, taldal, daldal, ar gyfer, tu blaen; cyferbyn âg un.

A pretty little face—gwynebyn, wynebyn.

The face of the earth—gwyneb y ddaiar, wyneb y llawr, tudwedd, tudwed, gledd, gwerydwedd.

The face of affairs—yr olwg ar bethau; gwedd, ansawdd, *neu* wyneb pethau.

Shame of face — gwynebwarth, wynebwarth, cywilydd wyneb.

Wry face—gwyneb cam, cas, sur, *neu* hagr; cam-wyneb.

To make a wry face—wynebgamu, gwynebgamu; mingamu, troi ei fin; gwneuthur wyneb cas; gwepio.

What wry faces the rogue makes!—y fath wynebau cas â wna y diffaethwr!
Having a wry face—gwynebgam, wynebgam; mingam.
To make faces — gwynebgamu, wynebgamu; mingamu, troi ei fin; gwneuthur wynebau cas; gwneuthur lluniau cas; gwepio; gwneuthur gwep, gwneyd gwepau.
To look one in the face—gwynebu; edrych yn wyneb un; sefyll yn wyneb un; syllu *neu* graffu ar un; edrych ar un yn ei wyneb; syllu yn wyneb un.
Before their faces—o flaen eu gwyneb, &c.; a hwy yn bresennol; a hwythau yn wyddfodol; yn eu gwyddfod.
To set a good face on a matter—rhoddi *neu* ddodi y gwyneb goreu allan; gosod y gwyneb goreu allan; gwneuthur y goreu o'r gwaethaf; celu *neu* ddirgelu gofid y galon; rhoi wyneb llawen ar galon athrist; edrych yn llon a siriol tra byddo y galon yn ofidus.
I must put a good face on it—mae yn rhaid i mi roi *neu* wisgo y gwyneb goreu allan.
It is good to set a good face on a bad matter—da yw ymgaloni mewn caledi.
To accept one's face—derbyn wyneb.
He has a face of brass—y mae ganddo *neu* iddo wyneb pres; mae iddo *neu* ganddo wyneb o bres; mae ganddo *neu* iddo wyneb digywilydd.
To put on a brazen face, } caledu ei wyneb;
To put on a bold face, } myned yn wynebgaled, yn ddigywilydd, yn haerllug, yn dalgryf, yn wynebsyth, *neu* yn eofn; gwisgo haerllugrwydd; ymwisgo â digywilydd-dra; taflu cywilydd *neu* orchwyledd i'w ol; sathru cywilyddgarwch dan draed; gwisgo talgryfder; ymhyfhau.
Having two faces—deuwynebog, deuwyneb, deudal; âg iddo *neu* â chanddo ddau wyneb; rhagrithiol, twyllodrus, hocedus, ffuantus.
He put on the face of religion—efe a gymmerth arno agwedd *neu* rith crefydd.
The face of my affairs has undergone a great change of late—bu cyfnewidiad nid bychan ar fy helynt i yn ddiweddar.
To one's face—yn wyneb un; yn ngwyneb un; yn nannedd un; yn ei wyneb; yn ei ddannedd.

Face, *v.* gwynebu, wynebu; gwrthwynebu; gwynebu ar; troi yr wyneb; rhagrithio; edrych.
To face down, } taeru, haeru, hòni; taeru
To face out, } ar, haeru ar, hòni ar; gorchfygu drwy daeredd, haerllugrwydd, *neu* wynebgaledwch; mynu y goreu ar un drwy daeredd, haerllugrwydd, *neu* wynebgaledwch; gwadu yn haerllug; ymhaerllugo yn erbyn; gwrthwynebu yn hyf *neu* haerllug.
He persisted in facing down the truth—efe a ddaliodd yn haerllug ar ei wad yn erbyn y gwirionedd; efe a barhaodd yn haerllug yn gwadu y gwirionedd.
To face about—troi yr wyneb; troi ei wyneb; troi i wynebu y gelyn; chwyldròi.

Facecloth, *s.* (*face* a *cloth*) llian wyneb.

Faced, *p. p.* gwynebedig; âg iddo wyneb; gwedi ei wynebu; â wynebwyd; gwynebog, wynebog.
Bold-faced—talgryf, haerllug, digywilydd, talog, hyfwyneb, hywyneb, hyweb; âg iddo *neu* â chanddo wyneb digywilydd; wynebgaled, wynebsyth.
Double-faced — deuwynebog, deuwyneb, deudal; âg iddo *neu* â chanddo ddau wyneb; rhagrithiol, twyllodrus, hocedus, ffuantus.
A two faced fellow—rhagrithiwr; un deuwynebog.
Fair-faced—âg iddo *neu* â chanddo wyneb teg; âg iddi *neu* â chanddi wyneb teg; tegwynebog, wynebol; teg o bryd; teg ei bryd; teg ei phryd; teg ei gwedd; tegwedd, tegweddog, tegwel, prydwedd-ol.
Full-faced — gwyneblawn, wyneblawn; âg iddo *neu* â chanddo wyneb llawn; gwynebdew.
Plump-faced — wynebly fn, wynebdew; â chanddo *neu* âg iddo wyneb llyfnwedd; wyneblawn.
Pale-faced—gwyneblas, wyneblwyd, piglas, piglwyd, wyneb-welw.
Shame-faced—cywilyddgar, gwŷl, llednais, gwylaidd, yswil, gwyleddog.
Ugly-faced—hagr, hyll, anferth; â chanddo *neu* âg iddo wyneb hagr; wynebfrwnt, (*f.* wynebfront), hagrwedd, hagrwynebog; hagr ei wyneb.

Faceless, *a.* diwyneb, heb wyneb, anwynebog.

Facepainter, *s.* (*face* a *painter*) ardebydd, ardebwr, ardebydd gwynebau, arluniwr wynebau, paentiwr gwynebau, ardebluniwr.

Facepainting, *s.* ardebiaeth, arliwiad gwynebau, paentio ardebau, ardebluniaeth.

Facepiece, *s.* blaenddarn.

Facet, } *s.* (Ff. *facette*; Ysp. *faceta*) gwyneb-
Facette, } yn, gwyneban, gwyneb bychan: *pl.* gwynebos, gwepionos.

Facete,† *a.* (Ll. *facetus*) llawen, cellweirus, digrif, ysmala.

Faceteness,† *s.* digrifwch, arabedd, ysmaldod.

Facetiæ, *s.* (Ll.) digrifion, digrifolion, difyrion, dyddanion, ysmaldodion, arabion, ysgrifenadau digrif.

Facetious, *a.* (Ll. *facetus*; Ff. *facétieux*) digrif, digrifion, ysmala, difyr, difyrus, cellweirus, digrifol, digriflawn, arabeddus, arab, arabol, cellweirgar, afleithus, geirllon, lloneiriog, llawen, llon, hoenus, gorhoenus, llonwych, chwarëus, arain, digriflan, dysmal.

Facetiousness, *s.* digrifwch, ysmaldod, arabedd, digrifedd, digrifder, digrifoldeb, difyrwch, afleithusrwydd, digrifionder, araboldeb, ysmalder, ysmalrwydd, ysmalwch, cellweirgarwch, cellweirusrwydd, cellwair, ysmalhäwch, afiaeth, arabeddiaeth, ffraethdeb, ffraethder, cymmwedd, arabder, llonwychder, llonder.

Facia, *s.* (Ll. *fascia*)=*Fascia.*

Facial, *a.* (o'r Ll. *facies*) gwynebol, wynebol, gwynebaidd; perthynol i'r wyneb.
Facial angle—ongl yr wyneb, elin yr wyneb; ongl wynebol, ongl wynebaidd.

Facies, *s.* (Ll.) gwyneb, wyneb; gwedd, golwg, trem, nodwedd allanol, golwg gyffredin; rhagwedd, cynfaran.

Facile, *a.* (Ff.; Ll. *facilis*) hawdd, rhwydd,

hyrwydd, esmwyth; hydyn, hydrin, hynaws, hygyrch, hyfodd, hyfoes; hyblyg, ystwyth; hylaw, deheu, deheuig, trylew, hyfedr.

Facileness, *s.* hawddineb, rhwyddineb, rhwyddyd, rhwydd-deb, hawsder, hawsdra; hyrwydd-der, esmwythder; hydynedd, hynawsedd; hyblygedd, ystwythder, meddalwch, meddaledd; hawddineb i gymmeryd ei ddarbwyllo.

Facilitate, *v. a.* (Ff. *faciliter*, o'r Ll. *facilitas*) rhwyddhau, hyrwyddo, rhwyddo, rhwyddoli, rhwyddynu, rhwyddino, rhwyddiannu, cyfrwyddo, hylwybro, hwyluso, hwylusu, hawddhau, hawshau, hoddio, dyhoddio; peri yn hawdd *neu* yn haws i'w wneuthur; cynnorthwyo yn mlaen; esmwytho.

Facilitation, *s.* rhwyddhad, rhwyddad, rhwyddiad, hyrwyddiad, rhwyddiant, cyfrwyddawd, rhwyddyniad, hylwybrad, hwylusiad, hoddiad, dyhoddiad.

Facility, *s.* (Ll. *facilitas*; Ff. *facilité*) rhwyddineb, hawddineb, hawsder, hawsdra, hawsedd, hyrwyddineb, hyrwyddedd, hwylusdod, hwylusder, hwylusdra, hwylusrwydd, rhwyddyndod, rhwydd-deb, rhwyddyd, rhwyddynedd, rhyddineb, hoddineb, rhwyddiant, esmwythedd; hyfedredd, medredd, medrusrwydd, deheuder, deheurwydd; hyblygedd, meddalwch, meddaledd, hydynedd, hydynrwydd; hynawsedd, hygyrchedd, mwynder, mynogaeth, cyweithasrwydd.

Facilities, *s. pl.* hawsderau, cyfleusderau, hwylusderau, manteision, rhwyddolion.

Facing, *p.* yn gwynebu, yn wynebu, yn wynebu ar; ar gyfer, ar gyferyd, yn gyferbyn, cyferbyn â, yn nghyfer, â'i wyneb ar, cyfaran, cyferydig, cyfarfan, argywydd; yn troi yr wyneb.

Facing, *s.* gwynebiad, wynebiad; gwynebwaith, wynebwaith; gwyneb.

Facinorous, *a.* (Ll. *facinus*) ysgeler, diried, diriaid, adwythig, echrydus, echrys, echryslawn, drwg, anfad, dryglawn, dyhir, dybryd.

Facinorousness, *s.* ysgelerder, ysgelerdod, ysgelerdra, ysgeleredd, echryslonedd, dybryddedd, anfadrwydd, echryslonrwydd, mawrdrygedd.

Facsimile, *s.* (Ll. *facio* a *similis*) cyfluneb, cyfflun, gwir gyfiun, tebyglun, tryddulleb, trydebed, gwir efelwch; gwir debygrwydd; tebygrif, cysgrif.

Fact, *s.* (Ll. *factum*) ffaith, gweithred, gwaith, gwirionedd, gwir; yr hyn a wnaed; gober.

In fact—mewn gwirionedd.

In the very fact—yn y weithred; ar y weithred; yn nghorff y weithred.

Matter of fact—ffaith, gwirionedd.

This is fact, } mae hyn yn wir

This is matter of fact, } diddadl; gwirionedd diddadl ydyw hyn; ffaith yw hyn; mae hyn yn ffaith.

This is the fact—dyma y gwir; dyma y gwirionedd; dyma fel y mae y peth yn bod; dyma fel y mae y peth yn sefyll; fel hyn y mae y peth yn bod *neu* yn sefyll; fel hyn y mae y mater yn bod *neu* yn sefyll; dyma y ffaith; y ffaith yw hyn; hyn yw y ffaith; dyma fel y mae y peth yn bod mewn gwirionedd.

The matter of fact is this—y gwir yw hyn; y gwirionedd yw hyn; y gwir fater yw hyn; y ffaith yw hyn.

Facts are stubborn things—anhydyn, anhyblyg, ystyfnig, *neu* wrthnysig yw ffeithiau; ffeithiau sy bethau anhyblyg; pethau anhydyn yw ffeithiau.

Faction, *s.* (Ff.; Ll. *factio*) plaid, ymblaid, terfysgblaid; plaid mewn gwladwriaeth, llywodblaid; gwrthblaid, cydwriaeth, cydrawd; ymbleidiad, ymraniad, terfysg, anghydfod, annysgymmod, cythrwfl, cyffro, cynhen.

A private faction — cydfrad, cydfwriad; plaid ddirgel *neu* gyfrinachol.

To go into factions—ymbleidio, ymranu; myned yn bleidiau.

One of Simon's faction—un o'r rhai oeddent gymmeradwy gân Simon (2 *Mac.* iv. 3).

Factionary, } *s.* ymbleidiwr, gwr plaid, gwr
Factioner, } pleidiol, pleidiwr, pleid-ddyn, gwr untuog.

Factionist, *s.* pleidgarwr, pleidiwr, pleidydd, ymranwr, ymbleidiwr, carwr ymraniad, terfysgwr.

Factious, *a.* (Ll. *factiosus*; Ff. *factieux*) pleidiog, pleidgar, pleidiol, ymbleidgar, ymbleidiog; gwrthbleidiog, gwrthbleidgar; parod i ymbleidio; terfysgus, terfysglyd, cynhenllyd, cynhenus, ymrafaelgar.

Factiousness, *s.* pleidgarwch, pleidiogrwydd, ymbleidgarwch, ymbleidiogrwydd, pleidiolrwydd, pleidwriaeth; gwrthbleidiogrwydd; terfysglydrwydd, terfysgusrwydd, ymrafaelgarwch; tuedd i ymbleidio *neu* ymranu.

Factitious, *a.* (Ll. *factitius*) gwneuthurol, gwneuthuredig; celfyddydol, celfyddol, celfyddydaidd; â wneler drwy gelfyddyd; â wnaed *neu* â wneler wrth ddychymyg.

Factitious stones—ceryg gwneuthur, ceryg gwneuthuredig, &c.; ceryg â wnaed drwy gelfyddyd.

Factive, *a.* (Ll. *facto*) gwneuthurol, yn gwneuthur; yn gallu gwneuthur.

Factor, *s.* (Ll.) gorchwylydd, gorchwyliwr, rhyngfaelydd, rhyngfaelwr, rhyngfaelier, trosfaelwr, rhyngfaelor, trosfasnachwr, troseinydd, rhyngfasnachydd, dirprwywr, gorchwyliwr masnachol, negeswr masnachol; trinwr, trinydd, *neu* olygydd gorchwylion masnachwyr; marchnadwr, marchnatwr, marchnatâwr, *neu* farchnadydd dros arall; prynwr a gwerthwr dros arall; negeswr, negesydd; gweithredydd, gwneuthurydd, goberwr, goberydd; tannorth, dirprwy.

Factorage, *s.* prwydal, dirprwydal, maeldal, goberdal, negesdal, prwydaliaeth; tâl rhyngfasnachwr, tâl trosfasnachydd.

Factorial, *a.* gweithfaol, goberfaol, llofweithfaol; perthynol i weithfa.

Factorship, *s.* trosfaeleriaeth, rhyngfaeloriaeth, trosfaelyddiaeth; gwaith *neu* swydd rhyngfaelydd; gorchwylyddiaeth, goberyddiaeth; gweithfa.

Factory, *s.* gweithfa, gweithdy, llaw-weithfa, llofweithfa, llaw-weithdy, goberfa, gweithle; masnachfa, negesfa, gorchwylfa, marchnadfa, trosfasnachfa, trosnegesfa; anneddfa, anneddle, *neu* annedd-dy rhyngfaelwyr; cymdeithas rhyngfaelorion, y corff rhyngfasnachol, y rhyngfasnachwyr; tannorthas.

Factotum, *s.* (Ll.) gwas pob gwaith, gwesyn pob gwaith, gwas pob peth; ollweithiwr, ollffeithydd, ollffeithiwr.

Facture, *s.* (Ff.) gwneuthuriad, goberiad, ffurfiad.

Faculæ, *s. pl.* (Ll.) claerfanau; ysmotiau claer ar wyneb yr haul.

Faculty, *s.* (Ll. *facultas*; Ff. *faculté*) gallu, galluedd, medr, medredd, dawn, arddawn, teithi, atheithi, celfyddyd, cyfarwyddyd, deheurwydd, medrusrwydd, galluogrwydd, gall, pabl, grym, nerth, gallu naturiol, gallu hanfodol; cynneddf, camp, athrylith; rhyddfraint, trwydded, rhyddid, braint, rhagorfraint, cenad; rhwyddyd, dawnedd, abledd, rhinwedd, effeithioldeb, cyferddawn, effaith; galwad, galwedigaeth; cymdeithas, brodoriaeth; entrawiaeth, yr athrawon, yr entrawon; y gymdeithas feddygol, y côr meddygol, y meddygon; meddygwaith; gwyddodaeth; gallu i wneuthur peth.

The faculty of doctors—y côr meddygol, y gymdeithas feddygol.

The gentlemen of the faculty—gwŷr y gelfyddyd; y meddygon.

Natural faculties — cynneddfau naturiol, synwyrau naturiol, doniau naturiol, cynneddfau anianol, cynneddfau.

The faculties of the soul—cynneddfau yr enaid, galluoedd yr enaid, nerthoedd yr enaid, swydd-gynneddfau yr enaid.

Mental faculty, } cynneddf feddyliol,
Faculty of the mind, } cynneddf meddwl, gallu meddyliol, gallu menwydus, gallu y meddwl, ysbwyll, llafanad.

Faculty of speech—llafar, arlafar; y gallu i lafaru; teithi llafar, teithi ymadrodd.

Memorative faculty—y cof, cof.

He has the faculty of telling a story entertainingly—efe a fedr adrodd chwedl yn ddifyr, yn ddifyrus, *neu* yn ddigrif; mae ganddo ddawn i adrodd chwedl yn ddifyr.

He has the faculty of doing it—efe a fedr y ffordd arno; efe a ŵyr y ffordd arno.

Profound faculty—dwfn babl, dwfn deithi, gallu dwys.

Facund, } *a.* (Ll. *facundus*) hyawdl,
Facundious, } ffraeth, parablus, ymadroddus, arain, arodrydd, hylafar, geiriog.

Facundity, *s.* (Ll. *facunditas*) hyawdledd, ffraethineb, ffraethder, ffraethedd, hyodledd, areinrwydd, arugledd, rhugliaith, rhugledd ymadrodd, parabledd.

Faddle, *v. n.* ofera, simera, gogusa, ymdeganu, gofregu, pencawna, gwersa, chwareu; diffrwytho yr amser, oferdreulio yr amser; gwagedda, ofersiarad.

Fiddle-faddle—ffiloreg, oferedd, oferwaith, gofregedd, oferdod, simer, coegwaith, coegsimer, coegbeth, oferbeth; ffrilion, simerion, coegbethau, gwaelbethau; coegsiarad, oferglep, ofersiarad, oferchwedl, coegchwedl, siaradach, ffregod, baldordd.

Fiddle-faddle—coegweithgar, coeg brysur, coeg drafferthus, coeg ffwdanus, ofer, oferwag, coeg, gwag, gorwag, disylwedd, diddefnydd, ffiloregaidd, simerol, gofregol, gofregus, dibwys, diwerth, ffiloregaidd; ffwdanus yn nghylch dim.

Fade,† *a.* (Ff.) gwân, egwan, eiddil, llesg.

Fade, *v.* (Ff.) edwi, edwino, gwywo, dihoeni, difianu, difanu, dedwino; dadfeilio, adfeilio; colli ei liw; dysmythu, darfod, methu; myned ar ddim; myned ar ddifiant; trycio.

Apt to fade—difian, difan, edwin, dedwin, edw, edwinol, dedwinol, difianus, difianol, hyfeth; parod i ddifianu; chwannog i edwi.

Faded, *p. p.* edwedig, &c.; edwin, edw, edwinol, dedwin, dedwinol, difian, difan, gwyw.

Fadeless, *a.* anniflan, anniflanus, anniflanol, anedwin, anedwinol, annifan, annifanol, anwyw, anwywol, anhyfeth; anniflanedig, diddiflanedig.

Fadge, *v. n.* (S. *fægen, gefegen*; Al. *fügen*) gweddu, sutio, cydweddu, cyngweddu, cytuno, cyfiadd, cyttaro, cyfateb; llwyddo.

Fading, *a.* difian, diflanol, diflanus, difan, edwin, edwinol, dedwin, dedwinol, edw, difanol, difflan, difflanol, gwyw, diflanedig, difanedig, difflanedig; yn diflanu, &c.; hyfeth.

Never-fading — anniflanol, anniflanus, anniflan, anedwin, anedwinol, annifan, annifanol, anwyw, anwywol, anhyfeth; anniflanedig, diddiflanedig; anniflanadwy.

Fading, *s.* edwad, edwinad, dedwinad, difaniad, gwywad, dihoeniad; gwywder, methiant, methineb, darfodiant, edwedd, edwaint.

Fadingness, *s.* edwaint, edwedd, dedwinedd, edwindeb, edwinoldeb, dedwindeb, dedwinoldeb, diflanoldeb, diflanusrwydd, diflanrwydd, diflant, difflant, gwywder, methiant.

Fady, *a.* (*o fude*) difian, diflanol, edwin, dedwin, gwyw; adfeiliog, dadfeiliog; yn colli ei liw; nychlyd, edwinllyd.

Fæcal, *a.* (Ll. *fæces*) gwaddodol, gwaddodlyd, gwaddodog, ffiesog; ysgarthol, ysgarthog, ysgarthlyd, ystlomol, esgothionol.

Fæces, *s. pl.* (Ll.) ysgarthion, esgarthion, ysgothion, carthion, eulon, ystlom, tom; gwaddod, gwaddodion, gwaelodion, ffies, llorion, rhytion.

Fæcula, *s.* (Ll.) paill, pain, ffiurbaill; tyfias, glasddefnydd, glesni dail; peillud, syth.

Faery, *a.* (*o fair*) perthynol i'r tylwyth teg.

Faffel,† *v. n.* (o'r sain) ffeigio, cecian; bod âg attal dywedyd arno.

Fag, *v. a.* (Ll. *fatigo*) curo, baeddu, dullo, pwyo, ymladd; blino, llesghau, diffygio, cystegu, cystogi, lluddedu, trycio; peri gwneyd caledwaith, caledweithio; gorthrinio.

Fag, *v. n.* (Ysg. *faik*) bod yn flinedig; blino, diffygio, lluddedu, cystegu, cystogi; gweithio yn galed; ymdrafferthu, ymboeni; gweithio nes diffygio.

Fag,† *s.* cystog, cystegwr, cystogwr, cystogydd, gwas i bawb; caledweithiwr, llafurwas, caethwas.

Fagend, *s.* (*fag* ac *end*) gobed brethyn; pen yr eddi; y pen eithaf *neu* olaf; eithaf, eithafedd; godre, diwedd, terfyn; y peth gwaethaf; y rhan waelaf *neu* waethaf. [nos.

The fagend of the week—diwedd yr wythThe fagend of a letter—godre llythyr, diwedd llythyr, pen eithaf llythyr, gobed llythyr.

Fagging, *s.* curiad, baeddiad, duliad; caledwaith, cystegwaith, cwst, gorthrin, gorthriniad.

Fagot, } *s.* (Ff. *fagot*; C. *ffagod*; Gr. *phacellos*)
Faggot, } ffagod, ffagoden, cidysen, cedysen, ffasg, ffasgell, ffasgen; swp *neu* ysgub o friwydd; swp, sypyn, *neu* ysgub o fanwydd: *pl.* ffagodau, cidys, cedys, ffasgau.

Fagot band—rhwymyn, rhwym, gwasgrwym, *neu* wden ffagodau.

Fagot, } *v. a.* ffagodi, ffasgu, ffasgellu, cidysu,
Faggot, } cedysu, cidysio; rhwymo *neu* wneuthur yn ffagodau.

To fagot one—rhwymo un draed a dwylaw; clymu pedair aelod un; clymu pedair bagl un; clymu un draed a mwnwgl.

Fagoting, } *s.* ffagodiad, ffasgiad, cidysiad;
Faggoting, } rhwymad brigau coed.

Fagus, *s.* (Ll.) ffawydd, coed ffawydd.

Fahlerz, } *s.* (Al. *fahlerz*) gellfwn, llwydfwn copr,
Fahlore, } llwydgopr.
Fahlorz, }

Fahlunite, *s.* delidfaen Ffahlun yn Sweden.

Fahrenheit, *s.* (Gabriel Daniel *Fahrenheit*) gwresfynag Ffahrenheit, gwresfesurydd Ffahrenheit.

Faience, *s.* (o *Faenza* yn Romagna) meinbriddion Ffaensa; arfelbriddion; priddlestri teg â lluniau *neu* arfelion arnynt.

Fail, *v.* (Ff. *faillir*; Ll. *fallo*) methu, ffaelu, ffaelio, pallu, aballu; myned ar aball; diffygio, llaesu, ymlaesu, llesghau, ymollwng; darfod; darfod am dano; llewygu, llesmeirio; adfeilio, dadfeilio, syrthio, cwympo, *neu* orwedd dàn bwn; colli ei ergyd; colli ei amcan; methu cael ei effaith; methu cyrhaedd ei amcan; gadael, ymadael â; trycio, difianu, difanu, edwi; somi; gadael allan; gadael heb ei gyflawnu; camwneuthur; esgeuluso; tori; colli; gwallygio; pylu, tywyllu; dyfod yn fyr o; bod yn ol am; gyru ar aball.

He failed in the way—blinodd, diffygiodd, methodd, *neu* ffaelodd ar y ffordd.

Fail not to come — na phalled genyt ddyfod; nac esgeulusa ddyfod.

Because they failed to confess their sins—am wallygiaw o honynt gyfaddef eu pechodau.

Their heart had failed—digalonasent.

Their heart failed them—digalonasant.

He failed in this point—efe a ballodd yn y pwnc hwn.

My heart failed me—fy nghalon a ddiffygiodd; diffygiodd *neu* pallodd fy nghalon.

He will not fail thee, nor forsake thee—ni'th edy, ac ni'th wrthyd; nid ymedy efe â thi, ac ni'th wrthyd.

The waters shall fail from the sea—y dyfroedd a ballant *neu* a ddarfyddant o'r môr.

He failed in his promise—efe a dorodd ei air *neu* ei addewid; ni safodd efe wrth ei air *neu* ei addewid.

Let no man's heart fail—na lyfrhaed calon neb.

That never fails — diball, difeth, dibaid, diddarfod; na phalla byth.

She is a treasure that never faileth—diball drysor yw hi.

Men's hearts failing them for fear—a dynion yn llewygu gàn ofn.

They partly fainted, their heart failing them—hwy weithian a lewygent gàn ball calon.

I failed in my duty, } bum yn ol am fy
I failed of my duty, } nyledswydd.

To fail one's expectation—twyllo dysgwyliad un.

I failed of my expectation—ofer fu fy nysgwyliad.

How am I failed in my expectation!—mòr ofer, mòr wag, *neu* mòr orwag fu fy ngobaith! [i mi.

The time would fail me—yr amser a ballai

There shall not fail thee a man—ni phalla i ti wr.

To fail (as a tradesman)—tori, methu, ffaelu.

To cause to fail—gyru ar aball; peri methu, pallu, diffygio, *neu* ffaelu.

To fail in one's judgment—camsynied, camsynio, camgymmeryd, camdybied; cyfeiliorni mewn barn; methu mewn barn.

Oppression, theft, and perjury, have caused all good qualities to fail—y mae trais, lledrad, ac anudon, wedi gyru ar aball bob cynneddfau da.

They shall fail together—cydballant.

If money fail—os darfu yr arian (*Gen.* xlvii. 16).

The light thereof faileth—y mae diffyg ar hwn (*Eccles.* xvii. 31).

Eyes that fail—llygaid palledig (*Bar.* ii. 18); llygadball.

To make the poor of the land to fail—i ddifa tlodion y tir (*Am.* viii. 4).

When ye fail—pan fo eisieu arnoch (*Luc* xvi. 9).

Those that failed in patience—y rhai a adawsent amynedd (*Eccles.* xvii. 24).

The fruits of his understanding fail not—ffrwythau ei ddeall ef sy aicr (*Eccles.* xxxvii. 23).

For their victuals fail them—oblegid i'w lluniaeth hwynt ddarfod (*Judeth* xi. 12).

Their vessels of water failed all the inhabitants of Bethulia—pallodd eu llestri dyfroedd gàn holl drigolion Bethulia (*Judeth* vii. 20).

Fail, *s.* meth, ffael, pall, aball, ameth, diffyg, palldod, gwall, coll; bai, nam, anaf; methiant, gwendid; eisieu, byrdra, colled, angen.

Without fail—yn ddifeth, yn ddiball, yn ddiffael; yn ddibaid.

Failance,† *s.*=*Failing, Failure.*

Failing, } *s.* (o *fail*) methiad, ffaeliad, palliad,
Failure, } palliant, aballiad, amethiad, methiant, diffygiad, colliad; meth, pall, aball, ffael, diffyg, gwall, coll, methineb, ffaeledd, palldod, gwendid; adfeiliad, dadfeiliad, llaesiad, ymlaesiad, ymollyngiad, llacâd, peidiad; toriad; bai, breuolaeth, anmherffeithrwydd, dynol freuolaeth; darfodiant, darfodedigaeth; gwaethygiad; gwallusder, gwallusrwydd, palluarwydd; syrthiad, cwymp.

The best have their failings — nid yw y goreu heb eu bai; nid oes neb heb ei fai; nid difai neb a aned; y mae gwehilion i'r gwenith.

Failing of the spirits—llesgedd ysbrydoedd, llesgedd ysbryd, ymollyngiad ysbryd, gwendid ysbryd; llewyg, llesmar, llesmair.

Failing of an undertaking, } aflwyddiant
Failure of an undertaking, } gorchwyl *neu* amcan; mall-ffynniant gorchwyl *neu* amcan; annhyciant gorchwyl; afrwydd-deb gorchwyl *neu* amcan; pall gorchwyl.

Failure of a person in business—toriad, methiad, *neu* fethiant masnachwr.

Failure in judgment—camsyniad, camgymmeriad, camgymmeriaeth, camdybiad; ffaeliad, ffael, cyfeiliornad, *neu* gamsyniad mewn barn.

Never-failing — diball, difeth, dibaid, diddarfod, diffael.

Complete failure—llwyr ball, llwyrball, llwyrwall, llwyr fethiad, &c.

Human failings—ffaeleddau dynion, gwendidau dynol, dynol freuolaeth.

Failing of eyes—darfodedigaeth llygaid (*Deut.* xxviii. 65); pall golwg, pall golygon, ffaeledd llygaid, llygadball.

Fain, *a.* (S. *fagen, fægen*) llawen, hyfryd; boddlawn, ewyllysgar, gwyllysgar, chwannog, awyddus; dymunol, da; â fo â gorfod arno wneuthur peth; â fo yn gorfod arno wneuthur peth; â fo yn rhaid iddo wneuthur peth.

To be fain—bod yn llawen *neu* hyfryd, &c.; gorfod ar, gorfod i; bod yn rhaid.

I was fain to do this—gorfu arnaf wneuthur hyn; bu raid imi wneuthur hyn; yr oedd yn hyfryd genyf wneuthur hyn.

They were fain to speak the truth—gorfu arnynt ddywedyd y gwir.

We were fain to dig wells—gorfu ini gloddio pydewau; gorfu arnom gloddio pydewau; bu yn rhaid ini gloddio ffynonau.

We were fain to depart—bu raid ini ymadael; bu yn rhaid ini ymadael.

My lips shall be fain—fy ngwefusau a fyddant hyfryd.

That they were fain to disperse themselves, every man to his own place—oni thynasent hwy ymaith bob un i'w le ei hun (1 *Mac.* vi. 54).

Fain, *ad.* yn llawen, yn hyfryd; yn foddlawn, yn fodlon, yn ewyllysgar, yn wyllysgar, yn chwannog, yn awyddus; yn ddymunol, yn dda; yn dra boddlawn; yn foddlawn iawn; o lwyr fryd calon; o lwyr ewyllys calon; yn dra chwannog; da.

I would fain, } da fyddai genyf; byddai
Fain would I, } yn dda genyf; byddai dda genyf; byddai da genyf; mi a chwennychwn; chwennychwn, ewyllysiwn, gwyllysiwn, dymunwn, mynwn; byddai hyfryd genyf; hyfryd fyddai genyf.

I would fain know why—da fyddai genyf wybod pam; hoffwn wybod pa ham.

If I would ever so fain—er cymmaint y chwennychwn; pa gymmaint bynag y chwennychwn; er chwannoced bynag fyddwn; pa mòr chwannog bynag fyddwn; er chwannoced y byddwn; pa mòr awyddus bynag y byddwn.

He would fain have filled his belly with the husks—efe a chwennychai lenwi ei fol â'r cibau.

He would fain flee out of his hand—gàn ffoi efe a fynai ffoi allan o'i law ef (*Iob* xxvii. 22).

Fain,† *v. n.* chwennychu, chwennych, awyddu, dymuno.

Faint, *a.* (Gw. *faine;* Ff. *fanéant, faner*) gwàn, egwan, gwanaidd, llesg, diffygiol, methedig, gwanllyd, llegach, culwan, gwecry, lluddedig, llwrf, (*f.* llorf), llwrf, llaes, llac, llibin, llipa, digalon, llesgenaidd, blin, blinedig, musgrell, gwanllyd, eiddil, marwaidd, marw, digalon, dïarial, llyferthin, llegus, palledig, llesgaidd, nychlyd, edwin, gwachul; gwywlyd, gwyw; aneglur, angblaer, pwl, tywyll; anghroew; anmherffaith; llewygus, llewygaidd, llewygol; parod i lewygu; gofidus.

Faint blue—golas, lledlas, gwynlas, glaswyn, glaswelw, glas gwàn, glas gwanaidd, glas gwywlyd.

To grow faint—llesgu, llesghau, llaesu, dyddfu, edwi, gwanhau, gwanychu; myned yn wàn, &c.

To grow faint from hunger—dyddfu o newyn; dyddfu gàn newyn; llewygu gàn newyn; llewygu o newyn.

To make faint—llesghau, gwanhau, gwanychu, llyfrhau, llyrfhau; gwneuthur yn wàn *neu* yn lleag, &c.

Faint heart never won fair lady — y dewr bïau'r byd; i'r dewr yr â'r da; nid oes i'r annewr ond annawn; hap Duw, ddewryn.

My heart is faint in me—fy nghalon sydd yn gofidio ynof (*Ier.* viii. 18).

Faint, *v.* llewygu, llesmeirio, masu, gloesygu; syrthio mewn llewyg *neu* lesmar; myned mewn llewyg *neu* lesmar; llesghau, llesgu, diffygio, ymlaesu, ymollwng, gwanhau, gwanychu, llaesu, yslacio, llacio; myned yn llesg, &c.; bod yn wàn, &c.; llyfrhau, llyrfhau, digaloni; edwi, nychu, dihoeni, edwino, dedwino, diflanu, adfeilio, dyddfu, gwelwi, pallu, methu, blino.

To faint away—llewygu, llesmeirio, masu, llymhuno, gloesygu; syrthio mewn llewyg, llesmar, *neu* lesmair; myned mewn llewyg *neu* lesmar.

He fainted away — fe syrthiodd arno lewyg; syrthiodd arno lesmair; syrthiodd llewyg arno.

To faint for hunger, } dyddfu gàn
To faint by reason of hunger, } newyn; dyddfu o newyn; llewygu gàn newyn; llewygu o newyn.

All the trees of the field fainted for her—yr ydoedd ar holl gced y maes lesmair am dani.

Let not your hearts faint—na lyfrhäed eich calonau; na lesghäed eich calonau; na feddalhäed eich calonau; na fyddwch egwan eich calon.

He is faint—y mae yn diffygio, &c.

The young men faint for thirst—y meibion ieuainc a ddiffoddant gàn syched; y meibion ieuainc a ddiffoddant o syched; y gwŷr ieuainc a ballant gàn syched.

Lest your hearts faint—rhag llyfrhau eich calonau.

Fainthearted, *a.* gwangalon, digalon, llwfr, llwrf, llesg, annewr, anwrol, meddalgalon, gwangalonus, dïarial; anfilwraidd; gwàn ei galon.

Be not fainthearted—na fydd egwan dy galon; na lyfrhäed dy galon; na feddalhäed dy galon; na lesghäed dy galon; na fydd wangalon, &c.

Faintheartedness, *s.* gwangalondid, digalondid, gwendid calon, anghalondid, digalonrwydd, gwangalonrwydd, dïysbrydedd, llyfrder,

llyfrdra, llyrfder, annewredd, anwroldeb.

Fainting, *s.* llewygiad, llesmeiriad, gloesygiad, masiad; llewyg, llesmair, llesmar, mas, gloesni, gloes; llesghad, gwanhad, gwanychiad, &c.

Fainting fit—llewyg, llesmair, llesmar, gloes, mas, llymhun, llewygfa.

To recover from a fainting fit—dadlewygu, dadlesmeirio, dadfasu, dadebru, dadllymhuno.

Faintish, } *a.* gwanaidd, gwanllyd, egwanaidd,
Fainty, } llediwan, gowan, llymhunig, llesgaidd, &c.

Faintishness, *s.* gwaneiddrwydd, llesgeiddrwydd, egwaneiddrwydd, egwander, lledwendid, gowendid.

Faintling,† *a.* llwfr, digalon, llibin.

Faintness, *s.* gwendid, llesgedd, llesgrwydd, llesgarwch, egwander, egwanaeth; nych, nychlydrwydd, methiant, methineb, dihoenedd; llaesder, llaesedd, llacrwydd; lludded, blinedd, blinder; dïogi, musgrelli; llyfrder, llyfrdra, llyrfdra, llibindod, llibinrwydd; gwywder, gwywlydrwydd, gwelwedd; llewyg, llesmair, llesmar, mas, llymhun.

I will send a faintness into their hearts—dygaf lesgedd ar eu calonau.

She fell down for faintness—syrthiodd gân wendid *neu* lesgedd; hi a syrthiodd yn ei llewyg.

Faints, *s. pl.* gwaddod, gwaddodion, gwaelodion, llorion; dystyllwaddod, gwaddodred; anmhuredd à erys ar ol dystyllio; gwirod gwàn, ffleswirod.

Fair, *a.* (S. *fæger*; Sw. *fager*) teg, glân, glandeg, prydferth, prydweddol, prydus, hardd, hardd-deg, cain, telaid, eirian, glwys, mirain, mir, tlws, (*f.* tlos), clws, (*f.* clos), berth, teledïw, deiniol, dain, addien, gwymp. (*f.* gwemp), cyfrdelaid, tèl, eirioes, pefr, iesin, gloew, arbrydus, galawnt; ter, goleu, goleudeg, araul, digwmwl, anghymylog, claer; gwŷn, (*f.* gwèn), gwyndeg; glân gloew; cyflawn, uniawn, union, gonest, clau, didwyll, dihoced; cyfartal, cymhwys; hwylus, hylwydd, llwyddiannus, da; mwynaidd, mwyn, mwyndeg, hynaws; agored; tegwedd.

Fair weather—tywydd teg, hin deg, hindda; hinon, tegwch.

Fair water—dwfr glân; dwr glân gloew.

Fair hair—gwallt teg; gwallt goleu, gwallt goleuliw; gwallt melyn.

Fair woman—benyw deg, menyw lân, dyn wèn, bun wèn; gwèn ei phryd; teg ei phryd; dynes landeg.

The fair maid—y ddyn wèn, y ddyn lân, gwenddyn, gwenlodes, gwenlances; gwèn ei phryd; y wyryf deg, y rhian deg, y forwyn deg, y wyryf wèn, y degwedd.

Fair sex—rhyw deg, y rhyw deg, y rhywogaeth hawddgar, y rhywogaeth deg, yr ystlen deg; y rhyw fenywaidd; benywod.

Fair man—dyn glân; dyn teg ei bryd; gwŷn ei bryd; teg ei bryd; dyn gwŷn.

Fair play—chware teg, chwareu teg.

Fair wind—gwynt hwylus, gwynt hylwydd, gwynt teg.

Fair hand—llaw deg; llaw eglur; llaw ddarllenadwy; llawysgrifen deg.

Fair words — geiriau teg; gweniaith; geiriau mwyndeg, llathreiriau.

Fair speech—ymadrodd teg; ymadrodd gwenieithaidd, ymadrodd gwenieithus, gweniaith; parabl teg, rhywiogiaith, geiriau teg, tegeiriau, parabl rhywiog.

Fair means—tiriondeb, tirionder, tirionwch, hynawsedd.

By fair means—trwy deg.

Fair tongue—tafod teg, tafod gwenieithus; tafod ymadroddus, parablus, *neu* bereiddfwyn.

Fair to see, } teg yr olwg; glân
Fair in appearance, } yr olwg; hardd ei wedd; hardd o wedd; teg ei bryd; teg ei wedd; hardd ei bryd; teg o bryd; teg o wedd; ceinwedd, tegwedd, prydweddol, prydus, prydferth, golygus.

Delicately fair, } meindeg, meinwen,
Delicate and fair, } mwyndeg.

Tolerably fair—gweddol deg, syrn deg, swrn deg, tegaidd, eryn deg, trân deg.

Amiably fair—anwylgain, anwyldeg.

Outwardly fair—ellwedd.

The fair one—yr ellwen, y degwedd; yr un deg, y ddyn deg, y ddyn wèn, y ddyn lân, y fun deg, y wenddyn, y wenlodes; y wèn ei phryd; y deg ei phryd; y deg ei gwedd; y deg ei deurydd; y rhian deg, yr eneth deg; yr elen; gwèn, benyw.

My fair one—fy mhrydferth; fy nhegwedd, &c.

The fairest lady in the land—y decaf yn y dyrfa lle del; y rhian decaf yn y wlad.

The delicate fair one—y ddyn fanol; y feinir deg, &c.

Fair complexion—lliw teg, gwyndeg, glandeg, *neu* hardd-deg; gwedd deg, gwedd landeg; tegwedd, tegwel; lliw y lili; lliw yr eira; lliw yr eiry; lliw y manod; lliw y blodau; deuliw y blodau; deune yr eiry; eiliw yr eiry; lliw hoew ne Mair; hoen blodau haf; hoen ewyn llŷn.

Of a fair appearance—tegwedd, tegwel; teg ei wedd; hardd ei wedd.

Fair-fronted — gwyndal, (*f.* gwendal), wynebwyn, (*f.* wynebwen).

The fair-fronted Indeg—Indeg wendal.

Very fair—teg iawn, tratheg, &c.; elgain, argain, gorwyn, (*f.* gorwen), arwymp, athelaid, gordelaid, teg dros ben.

Fair land—tir gâl, tir agored, tir ial, tir teg.

Fair spot—manyn teg, mangre deg, rhandir deg, gâl; ysmotyn teg.

To make fair—teghau, tecâu, tegychu, prydferthu, harddu, gwympu, tegu; gwneuthur yn deg, &c.

Not fair—annheg, &c.; didlws, diddel, dideg; hyll, salw, hagr.

As fair—mòr deg; cyn deced, càn deced; teced; cymhryd.

To be in a fair way to—bod yn *neu* ar yr iawn ffordd i; bod yn *neu* ar y ffordd uniawn i; bod yn *neu* ar y ffordd gymhwys i.

He stands as fair to succeed as any man—y mae efe cyn debyced a neb i lwyddo; y mae efe mòr debyg a neb i lwyddo; y mae mòr debygol i lwyddo a neb.

To make a fair show—ymdecâu; gwneuth-

ur ymddangosiad teg; ymddangos yn deg.

Fair words butter no parsnips—ni lenwir cylla gwag â geiriau teg; ni wna geiriau teg lau y tir.

A fair face is half a portion—mae wyneb teg yn hanner gwaddol; mae tegwch gwedd yn hanner gwaddol; mae gwedd yn hanner gwaddol.

The fair havens—y porthladdoedd prydferth.

Good words and fair speeches—ymadrodd teg a gweniaith; geiriau mwyn ac ymadroddion teg.

The maid is fair and wise—y mae hi yn llances lân synwyrol.

Fair-conditioned—da ei gynneddfau; da ei foesau; da ei foes; mocsog, moesgar, moesol, moddus, moddgar; da ei gyflwr; gwych ei helynt; da ei wedd.

Thy fair jewels—offer dy harddwch (*Exec.* xvi. 17).

Fair, } *ad.* yn deg, yn lân, yn landeg, &c.;
Fairly, } trwy deg.

To bid fair, } bod gân un gynnyg teg;
To promise fair, } bod i un gynnyg teg;
To stand fair, } bod yn debygol i gael *neu* gyrhaedd; bod yn debygol i ddyfod i; bod yn debyg i ddyfod o hyd i; bod yn sefyll yn deg; ymddangos yn deg *neu* yn dda; bod yn debyg *neu* debygol; addaw yn deg.

To bid fair for a thing—bod gân un gynnyg teg am beth; cynnyg yn deg am beth.

Fairly and softly—yn araf deg, yn arafdeg, gân bwyll.

Fair and softly goes far—gân bwyll a gyrhaedd yn mhell; gân bwyll a gerdd yn mhell.

To act fair, } gwneuthur tegwch; ym-
To deal fairly, } ddwyn yn deg *neu* ddidwyll; gwneuthur gonestrwydd; gwneuthur yr hyn a fyddo teg.

I shall be very fair with you—mi a wnaf â chwi eithaf tegwch; mi wnaf â chwi bobpeth a fyddo teg; ymddygaf yn eithaf teg tuag atoch.

To speak fair—dywedyd yn deg; gorllyfnu, sidanu; gwenieitho, truthio, trutheinio, glafru; bod yn fwyn ei ymadrodd; bod yn degwedog; bod yn ymadrodd-fwyn.

To keep fair with one—cadw heddwch *neu* degwch âg un; bod yn heddychol, yn heddychlawn, *neu* yn ddïamryson âg un; ymgadw ar delerau da *neu* deg âg un.

Fair and square—tegwch, gonestrwydd; trafodiaeth uniawn *neu* deg.

Fair, *s.* meinwen, meinir, meingan, benyw deg, menyw deg, benyw lân, dyn wèn, dynes lân, bun deg, dyn deg, un deg, un lân, tegwedd, tegwen, ellwen, elen, gwenddyn, gwenfun, gwèn, gwenlodes, gwenrian; gwèn ei phryd; teg ei phryd; teg ei gwedd; teg ei deurudd; teg ei hellwedd; dynes hardd; benyw, bun, rhian; y rhyw deg; ysgywen;† tegwch.

Fair, *s.* (Ff. *foire;* Ll. *forum, feriæ;* Ysp. *feria*) ffair; uchel farchnad, prif farchnad.

Fair-day—dydd ffair.

The fair-day—dydd y ffair.

On the very fair-day—ar gorff dydd y ffair; yn nghorff dydd y ffair.

You are come a day after the fair—chwi a ddaethoch yn rhy ddiweddar *neu* yn rhy hwyr; daethoch y dydd ar ol y ffair; daethoch dranoeth y ffair.

Fair-haired, *a.* tegwallt; â gwallt teg, goleu, *neu* oleuliw ganddo.

Fair-hand, *a.* teg ei ymddangosiad; teg ei wedd; llawdeg, teglaw.

Fairhood, *s.* tegwch, tegedd, tegrwydd, glendid, prydferthwch, harddwch, ceinder, mireinder.

Fairies, *s. pl.* (o *fairy*) y tylwyth teg, gwyllon, ellyllon, elffod, gwagysbrydion, anysbrydion, gwreigedd anwyl, plant y gwreigedd anwyl.

Fairing, *s.* (o *fair,* ffair) ffeiryn, rhan o'r ffair, rhodd o ffair.

Fairly, *ad.*=*Fair, Fairly.*

Fairness, *s.* (o *fair*) tegwch, glendid, prydferthwch, harddwch, glandegwch, tegedd, tegrwydd, tegaint, prydusrwydd, prydweddoldeb, tegder, tegid, ceinder, ceindeb, glwysder, glwysedd, mireinder, mireinedd, mireindra, mireindod, mireindeb, mireinwch, mireinrwydd, telediwrwydd, teleidrwydd, berthedd, berthineb, berthyd, deiniolder, gwympedd, tlysder, tlysni, clysni; gwynder, gwyndra; claerder, claerineb, purdeb, puredd, purineb; gloewedd, gloewder; uniondeb, unionder, unionedd, cleuder, gonestrwydd, iawnder, diduedrwydd.

Fair-seeming, *a.* tegwel, tegwelog, tegrithiol, teg-ymddangosol; yn ymddangos yn deg; teg yr olwg.

Fair-spoken, *a.* geirdeg, geirber, geirfwyn, llafardeg, mwynair; ymadrodd-fwyn, parablber; ymadroddus, parablus; gwenieithus, gwenieithol; hynaws, mwyn, hyfwyn, mwynaidd, cyweithasol, mwynlan; ymddangosiadus.

Fairy, *s.* (o *fair;* cymharer y C. tylwyth *teg*; Al. *fee*; Ff. *fée*) un o'r tylwyth teg; ellyll, gwyll, elff, gwion, ellyllyn, gwagysbryd, anysbryd, gwydion, coblyn; gwylles, ellylles, ellyllen, gwyllen, chwimpleian, chwimleian, miren, mires, gwydien, tegen; swynes, swynwraig: *pl.* y tylwyth teg, bendith eu mamau, elod, gwydiaid, gwreigedd anwyl, plant y gwreigedd anwyl.

Fairy, *a.* perthynol i'r tylwyth teg; ellyllig, elffin, elffain, elffig, gwionig, gwionain.

Fairy of the mine—coblyn y mwnglawdd, coblyn y gloddfa.

Fairy ground—trefa y tylwyth teg.

Fairy circle } cylch y tylwyth teg.
Fairy ring }

Fairy hillocks—twmpathau y tylwyth teg, twynau y tylwyth teg.

Fairy sparks—ellylldan, gwylldan, malldan, llewyrn, gwyll-wreichion, gwreichion y tylwyth teg, tân llwynog.

Fairy land—gwlad y tylwyth teg, ellyllwg, mireinwg, gwionwg.

Fairy queen—brenines y tylwyth teg, brenines yr elod.

Fairy money—arian y tylwyth teg, gwyllarian.

Fairyland, *s.* gwlad y tylwyth teg, ellyllwg, mireinwg, gwionwg.

Fairylike, *a.* mâl y tylwyth teg; ellyllaidd, gwyllaidd, elffaidd, coblynaidd.

Fairystone, *s.* gwyllfaen, miresfaen, maen y tylwyth teg.

Faith, *s.* (Ll. *fides;* Ff. *foi*) ffydd; coel, cred,

credíniaeth, coeledd, crededd; hyder, ymddiried, goglud; ffyddlondeb, ffyddlonder, cywirdeb; llawgair.
The right faith—yr iawn ffydd, yr iawn gred, yr uniawn ffydd, iawngred, uniongred, uniondyb, uniongrededd, iawngrededd.
Of the right faith—uniongred, iawngred, iawnffyddiog, iawnffyddiol; à fo o'r iawn ffydd; uniawn ei ffydd.
Wrong faith—geuffydd, geugred, camgred, camffydd, geulith, geugrefydd, gau grefydd, gau ffydd, geugrediniaeth, camgoel, camgrefydd.
Of a wrong faith—geuffyddiog, geuffyddiol, camffyddiog, geulithiog, geulithiol, geugrefyddol.
Weak faith—ffydd wàn, gwanffydd.
Of weak faith—gwanffyddiog, gwanffyddiol, gwanffydd, gwangred; gwàn ei ffydd; gwàn ei gred.
The catholic faith—y ffydd gyffredinol, y ffydd gydolig, y ffydd gatholig, y ffydd gydollig, y ffydd gytholig.
The Christian faith—y ffydd Gristionogol, y ffydd Gristianogol.
On my faith—myn fy ffydd; myn ym ffydd; ar fy llawgair.
One's faith solemnly given — llawgair, briduw.
To plight one's faith, } rhoddi briduw ar
To engage one's faith, } un; rhoddi cred ar un; rhoddi ei gred i un ar gyflawnu ei addewid; addaw i un ei lawgair; rhoi ei gred i un; ymgredu âg un; ymffyddio, ymgreirio, ymdyngu.
To have faith in—credu yn, credu mewn; bod gàn un ffydd *neu* gred yn; hyderu ar; rhoi hyder ar; ymddiried yn; gobeithio yn; rhoi goglud ar; rhoi coel ar; rhoi pwys ar.
To violate one's faith—tori ei air, ei addewid, *neu* ei lawgair; tori ei ffydd.
The finisher of our faith — perffeithydd ein ffydd; ein credofydd.
Evangelical faith—ffydd efengylaidd, ffydd yr efengyl.
Without faith or law—heb na ffydd na rhaith.
A brother in the faith — brawd ffydd, ffyddfrawd, brawd crefyddol, brawd crefydd, brawd unffydd.

Faith-breach, *s.* tor ffydd, anffyddlondeb, anffyddlonder, tor addewid, ffalsedd, brad.

Faithed,† *a.* cywir, gonest, ffyddiog.

Faithful, *a.* ffyddlawn; ffyddiog, ffyddiol; cywir, didwyll; ymddiredus; à aller coel arno; à ellir coel arno; diwair; gwir.
The faithful—y ffyddloniaid; cywiriaid; credinwyr, crediniaid.
One of the faithful—un o'r ffyddloniaid; credadyn.
Most faithful—ffyddlonaf, mwyaf ffyddlawn; ymddiried-gwbl.
It is a faithful saying—gwir yw y gair.
The three faithful clans — y tri theulu diwair; y tri diwair deulu; y tri theulu ffyddlawn.

Faithfully, *ad.* yn ffyddlawn, &c.; ar ei lawgair.

Faithfulness, *s.* ffyddlondeb, ffyddlonder, ffyddlonrwydd; cywirdeb, cywiredd, gonestrwydd, cleuder, purdeb, gwirionedd, geirwiredd; diweirdeb.

Faithless, *a.* diffydd, digred, anffyddiog, anffyddiol; anffyddlawn, ffals, anghywir, twyllodrus, anymddiriedus, hocedus, anonest, gau; digoel, anghrediniol, anghredadin, anghredin; bradwrus, bradog, bradwraidd; à doro ei air; à doro ei addewid; anhawdd ganddo gredu.
To become faithless—anffyddio; myned yn ddiffydd, &c.
Be not faithless, but believing—na fydd anghredadyn, ond credadyn.

Faithlessness, *s.* anffyddiaeth, anghred, anghrediniaeth, anghrededd, anghredadiniaeth, anffyddiogrwydd, anffydd, anffyddiolrwydd, diffyddiaeth; anffyddlondeb, anffyddlonder, anffyddlonrwydd, anghywirdeb; twyll trwy ymddiried; brad, bradwriaeth, bredych, hoced, twyll, ffalsedd; anonestrwydd.

Faitor,† *s.* (Norm. o'r Ll. *factor*) drygweithredwr, dyhiryn, bawddyn: *pl.* bawach.

Fake, *s.* (Ysg. *faik*; Sw. *vika*) rhaffrwy, rhaffdro, torch.

Fakir, } *s.* (Ar.) Ffacir, Ffaqir, monach In-
Faquir, } diaidd.

Falcade, *s.* (Ll. *falx*) crymnaid.

Falcate, *a.* (Ll. *falcatus*, o *falx*) crymanaidd, crymain, crwca, cam; ar lun cryman neu bladyr; cyrnig.

Falcate, *s.* crymanblyg, crymblyg.

Falcation, *s.* (Ll. *falx*, *falcis*) crymedd, camedd, crymaint, crwcanedd, crymaniad, cemi, camni, camder, crymeinedd.

Falchion, *s.* (Ff. *fauchon*; Ll. *falx*) crymgledd, crymgleddyf, camgleddeu, camfidog, pladyrgledd, cleddyf byr cam; cleddyf.

Falciform, *a.* (Ll. *falx* a *forma*) crymanaidd, crwca, crwm; ar lun cryman.

Falcon, *s.* (Ll. *falco*; Ff. *faucon*; It. *falcone*) hebog, gwalch; yr hebog; gwyddwalch.
Peregrine falcon—cammin, hebog dramor, hebog tramor.
Grey falcon—hebog, gwalch.
Yellow-legged falcon—cudyll, cudyll coch, cudyll y gwynt, cudyll coesfelyn, cenlly goch, ceinlly goch.
Crested falcon—hebog gopog, hebog copog.
Falcon gentil—hebog lwydwen, hebog llwydwyn, hebog penddu.

Falconer, *s.* (Ff. *fauconnier*) hebogydd, hebogwr, gwalchydd, gwalchwr, gweilchydd.
Chief falconer—penhebogydd, penhebogwr.
The office of the chief falconer—penhebogyddiaeth.

Falconet, *s.* (Ff. *falconette*) hebogwn=math o gyflegr bychan.

Falconidæ, *s. pl.* hebogolion, heboglwyth, hebogryw.

Falconry, *s.* (Ff. *fauconnerie*) hebogyddiaeth, gwalchyddiaeth, gwalchwriaeth, gweilchyddiaeth, hebogwriaeth.

Faldage, *s.* (S. *fald*, *falde*; Ll. gyfreithiol, *faldagium*; C. *ffald*) ceilfraint; hawl i fuarthu neu geilio.

Faldfee, *s.* (S *fald* a *fee*) ffaldobr, ceildal, tâl ceilfraint, toll ceilfraint.

Falding,† *s.* math o nwydd bras.

Faldistory, *s.* (S. *fald* a *stow*) gorsedd esgob gorseddfainc esgob.

Faldstool, *s.* (*fald* neu *fold* a *stool*) cader goroni, ystol goroni; yr ystol y penlinia breninoedd Lloegr arni wrth eu coroni; gorsedd esgob, ceilfainc, bugeilfainc; deisfainc, deisgader, ymbilfainc; cader hyblyg, breichgader, cader ddwyfraich; osggader; pall.

Falernian, *s.* gwin Ffalernus (yn yr Ital).

Fall, *v.* (S. *feallen*; Al. *fallen*; Is. *vallen*) cwympo, syrthio, gostwng, gostyngu; dygwydd, dygwyddo; cwyddo, tramgwyddo, codymu, trachwyddo, llithro; myned i lawr; ymddattod, adfeilio, edwi; llyfrhau, llyrfhau, lleseghau, llaesu, llacäu, llacio, yslacio, methu, pallu, ymollwng, ymfwrw, digaloni; treio, cilio, lleihau; disgyn; tawelu, gostegu, ymdawelu, llinaru, lliniaru, iselu; myned; ymarllwys, aberu; dyfod; darfod; bwrw.

To fall asleep—syrthio yn nghwsg; myned yn nghwsg; syrthio i gwsg; syrthio i gysgu; huno, cysgu.

To fall aboard of — syrthio ar draws; taraw wrth long arall.

To fall astern—syrthio yn ol; symmud yn ol; cael o'r llong ei gyru yn ol; aros yn ol.

To fall asunder—ymwahanu, ymddattod, ymollwng; syrthiaw oddi wrth eu gilydd.

To fall away—syrthio ymaith, cwympo ymaith; syrthiaw oddi wrth; culhau, curio, teneuo; dedwino, edwino, edwi, dihoeni, ·gwywo, darfod; gwrthgilio, ffyddwadu, cefnu; cilio, tynu, *neu* ymlithro ymaith; ymadaw â'i ben; ymadael â'i ben.

To fall away from one's oath—halogi *neu* dori ei lw.

To fall back—syrthio yn ol; cwympo yn ol; cilio yn ol; gwrthgilio; encilio, cilio.

To fall calm—tawelu, ymdawelu, gostegu; myned yn dawel; dyfod yn dawel; ymlonyddu, ymddystewi.

To fall down—syrthio *neu* gwympo i lawr; cwympo; syrthio.

To fall down flat—cwympo *neu* syrthio i lawr yn swrth; syrthio yn ei amgrain; syrthiaw o'i hyd gyhyd; syrthio yn ei hyd gyhyd; ymgrymu; ymostwng; suddo; nofio *neu* hwylio i waered.

To fall down together—cydsyrthio, cydgwympo; syrthio *neu* gwympo yn nghyd; syrthio i lawr yn nghyd.

To fall down headlong,
To fall down with the head foremost,
cwympo *neu* syrthio bendramwnwgl; syrthio *neu* gwympo yn llwrw ei ben; cwympo *neu* syrthio yn wysg ei ben; syrthio dibyn dobyn; syrthio yn ddïymattal.

To fall down the river—nofio, hwylio, *neu* fyned i waered; myned tua'r aber; myned i lawr ar hyd yr afon.

To fall down with violence,
To fall down headlong,
rhaiadru.

To fall foul—syrthio am ben; syrthio ar draws; ymosod, ymruthro, rhuthro; gwneuthur cyrch.

To fall from—syrthiaw oddi wrth; cwympaw oddi wrth; syrthio *neu* gwympo ymaith oddi wrth; ymadael oddi wrth; ymadaw â; gwrthgilio; ciliaw oddi wrth.

To fall from one's word—tori ei air; tori ei addewid; syrthiaw oddi wrth ei air.

To fall in—syrthio i mewn; cwympo i mewn; cydsynio, cytuno, cydfyned, cydweled, cyfladd, cyttaro, cydgordio; cyfarfod; dyfod yn agos; darganfod.

To fall in hand with a thing—myned yn nghylch rhyw orchwyl; myned yn nghyd â rhyw orchwyl; ymosod ar beth; cymmeryd gorchwyl yn *neu* mewn llaw; cychwyn i waith; cwympo at beth.

To fall in love with—cwympo, syrthio, *neu* fyned mewn cariad â; bwrw *neu* roddi ei serch ar; serchu, hoffi.

To fall in one's way—bod ar ffordd un; dyfod ar ffordd un; bod ar law un; dyfod ar law un; syrthio yn ffordd un.

To fall in price,
To fall in value,
cwympo, gostwng, *neu* syrthio mewn pris; myned yn iselbris, yn ddibris, *neu* yn ddïystyr; myned yn ddiwerth.

To fall in with — cyfarfod â, gorddiwes, goddiwes, cyfredeg â, ymgyfredeg â, ymgyhydreg â; dyfod gogyfuwch â; dyfod yn nghyd â; taraw wrth; cytuno â, cydsynio â.

To fall in with criminal measures—cydsynio *neu* gytuno â drwg fesurau *neu* arferion; bod o blaid *neu* yn mhlaid drwg arferion; bod *neu* ymroddi yn beiriant i ddwyn drwg ddychymygion yn mlaen *neu* i ben; bod â llaw mewn camrwysg; ymgyssylltu, ymuno, *neu* ymwasgu â thraws arferion *neu* draws lywodraeth; bod i *neu* gàn un ran, cyfran, *neu* law yn nrwg lywodraeth gwlad; bod yn borth *neu* yn gefn i ormes-lywodraeth *neu* fall arferion mewn gwladwriaeth.

To fall in one's gift—dyfod, cwympo, *neu* syrthio ar law un; dyfod i law, i ddwylaw, i rodd, *neu* i roddiad un.

To fall into—syrthio i, cwympo i; aberu i, ymarllwys i, ymarlloesi i, aberu yn, ymarllwys yn, ymarlloesi yn; syrthio i mewn, syrthio yn, cwympo yn.

To fall into the hand of—syrthio *neu* gwympo yn llaw; cwympo *neu* syrthio i law.

To fall lower—syrthio *neu* gwympo yn is; disgyn yn is.

To fall off—syrthio *neu* gwympo ymaith; ciliaw oddi wrth; osgöi *neu* ogwyddaw oddi wrth; cilio, encilio, gwrthgilio; methu, gwaethygu, gwaelu; lleihau; gadael, gadaw, ymadael; ymwahanu, ymddydoli; syrthio, cwympo; dyfod i lawr; myned yn fwy diwerth; crisbilio.

To fall off a bargain—ciliaw oddi wrth gytundeb *neu* ammod.

To fall off (as scales, &c.) — crisbilio, syrthio ymaith.

To fall often—mynych gwympo, mynych syrthio, dygwympo, ymddygwympo.

To fall on—syrthio ar, cwympo ar; cydio â, ymgydio â; myned yn nghyd â; myned yn nghylch; dechreu ar; ymosod ar; rhuthro ar; dwyn cyrch ar; dyfod ar warthaf; cwympo ar warthaf; disgyn ar; gwneuthur rhuthr *neu* gyrch

ar; dyfod am ben; dygwyddo ar; dyfod ar.

To fall on first—cydio yn gyntaf; dechreu; gwneuthur y cynosod.

To fall out—cwympo allan, syrthio allan, cwympo i maes; ymryson, amryson, ymrafaelio, cynhenu, ymdynu; dechreu ymryson *neu* ymrafael; digio, llidio, sori; ymddarfodi; trin; dygwyddo, dygwydd, damweinio, damwaen, hapio, bod; troi allan.

To fall out *or* from—syrthiaw o, syrthio allan o.

To fall over—syrthio dros; syrthio drosodd; myned drosodd; gwrthgilio; pleidgilio; troi, cyfnewid; newid ochr; newid ei blaid; gwrthryfelu.

To fall short of—syrthio yn fyr o; dyfod yn fyr o; methu cyrhaedd; methu â chyrhaedd; bod yn ol o; bod yn fyr o; pallu, diffygio.

To fall sick—clefychu, clafychu; myned yn glaf; taro yn glaf; syrthio yn glaf.

To fall to—syrthio i, cwympo i, syrthio at, cwympo at; myned i, myned at; cwympo ar, syrthio ar; dechreu, dechreu ar; ymosod ar; cydio â; myned yn nghyd â; myned yn nghylch; ymgydio â; cilio at; ymröi at, ymroddi at.

To fall to one — dyfod, disgyn, syrthio, cwympo, dygwyddo, dygwydd, *neu* fyned i un; dyfod i ran un.

To fall to abusing each other—myned *neu* daraw i ymdaeru; myned *neu* daraw i ymddifrïo; syrthio i ymgecru.

To fall to work—ymosod ar waith; taro at waith; cwympo at waith, &c.

To fall together by the ears—myned benben; myned yn nghyd ben a chlustiau; myned wrth y pen a'r clustiau; myned ben yn nghad; myned ben yn erfid; ymdynu, ymryson, ceintachu, ymgiprysu.

To fall under—dyfod dàn, dyfod o dàn; dyfod o fewn; syrthio dàn; bod dàn; syrthio *neu* ddyfod oddi tàn; dyfod o fewn terfynau; bod yn ddarostyngedig i.

To fall under a burden—syrthio, cwympo, *neu* ddiffygio dàn bwn; syrthio tàn lwyth.

To fall *or* knock under—cyfaddef ei fai; cyfaddef ei gamsyniad.

To fall under consideration—syrthio *neu* ddyfod dàn ystyriaeth; dyfod *neu* syrthio i'w ystyried.

To fall under one's view—dygwyddo yn ngolwg un; dygwydd o flaen llygaid un.

To fall upon=*To fall on:* cynnyg, ceisio.

To fall the voice—gostwng y llais.

To fall a sacrifice — syrthio yn aberth; myned yn aberth; cael ei aberthu.

If I fall a sacrifice to popular faction—os myfi a aberthir i ymblaid y werin; os aberthir fi i'r ymblaid boblogaidd; os myfi a dorir ymaith er dyhuddiant y werin ymbleidgar; os myfi a ddïenyddir er dyhuddiant y werin ymbleidgar.

To fall into laughter—dechreu chwerthin; myned i chwerthin; taraw i chwerthin.

The Danube falls into the Euxine—ymarllwys y Donwy i'r Môr Du; disgyna y Donaw i'r Môr Eucsin; mae y Donwy yn syrthio *neu* yn rhedeg i'r Môr Du; abera y Donaw yn y Môr Du.

If it should ever fall in my way to do you a kindness—os byth y daw ar fy llaw wneuthur i chwi gymmwynas.

We fell in with the enemy—cyfarfuom â'r gelynion; tarawsom wrth y gelynion; ni a gyfarfuom â'r gelyn.

He fell in with them—efe a darawodd gyda hwynt; efe a gymmerodd eu plaid hwynt; cytunodd â hwynt.

We fell in with two privateers—daethom ar ddwy herwlong; tarawsom wrth ddwy herwlong; dywanasom ar ddwy herwlong; daethom am ben dwy wiblong; daethom ar draws dwy wiblong; dygwyddasom ar ddwy herwlong.

We fell in with Cyprus—ni a ddaethom i Cyprus; tarawsom wrth Cyprus.

He fell in with wicked measures—cydsyniodd â drwg fesurau; cydsyniodd â drwg lywodraeth.

The first living that falls in my gift—yr eglwys gyntaf â ddel i'm rhoddiad i; y fywoliaeth gyntaf â fyddo ar fy rhoddiad i; yr eglwys gyntaf â fyddo yn fy rhoddiad i; y fywoliaeth gyntaf â syrthia i'm llaw i; y fywoliaeth gyntaf â syrthio yn fy rhodd i.

He fell into the snare — syrthiodd i'r fagl.

Ready to fall—ar syrthio, ar gwympo; serfyll, simsan, simpl, simplaidd; lledbai; ar ogwydd; ar ei ogwydd; adfeiliedig, hygwymp, hygwydd; hadl; tramgwyddus; parod i syrthio, &c.

To be ready to fall—bod ar syrthio; bod ar gwympo; bod ar ei ogwydd; bod ar ei ddibyn; simplo; adfeilio; penhwntian, pentwyno; bod yn simsan *neu* simpl; bod yn barod i syrthio.

To let fall—goddef, gadaw, *neu* ollwng i syrthio; goddef, gadael, *neu* ollwng i gwympo; gollwng.

To let fall one's suit—cilio yn ei gwyn; gadaw ei hawl; gadaw y maes.

To fall foul upon one—rhoi tafod drwg i un; rhoddi drwg dafod i un; difrïo un, enllibio un; rhoi siarad cas i un.

To fall behindhand in the world—myned *neu* redeg yn ol llaw yn y byd; bod ar ol llaw yn y byd; bod yn ol llaw â'r byd; myned *neu* redeg mewn dyled; myned *neu* redeg i ddyled; syrthio i dlodi; myned yn dlawd; tlodi.

To make one fall—peri *neu* wneuthur i un syrthio; gwneuthur i un gwympo *neu* dramgwyddo.

To fall lambs—bwrw wŷn.

Fall back, fall edge—deued à ddel; doed à ddelo; dygwydded à ddygwyddo.

He fell very sick—aeth yn glaf iawn; aeth yn drymglaf; hi a aeth yn drwm arno; syrthiodd yn glaf iawn.

This falls to my share—y mae hyn yn dyfod i'm rhan i; y mae hyn yn dygwydd i mi; mae hyn yn dygwyddo i'm rhan i.

Give me the portion of goods that falleth unto me—dyro i mi y rhan à ddygwydd o'r da.

This land shall fall unto you for inherit-

ance—y tir hwn a syrth i chwi yn etifeddiaeth.
He fell on his knees—syrthiodd ar ei liniau; penliniodd; dygwyddwys ar ei liniau.
See that ye fall not out by the way—nac ymrysonwch ar y ffordd.
Lest mischief fall upon thee—rhag disgyn *neu* ddyfod echrys ar dy warthaf.
He will fall to his master—efe a syrth at ei feistr; efe a dery gyda'i feistr.
Saul thought to make David fall by the hand of the Philistines—yr oedd Saul yn meddwl peri lladd Dafydd trwy law y Philistiaid (1 *Sam.* xviii. 25).
The father and the sons together shall fall upon them—fel y tramgwyddo wrthynt y tadau a'r meibion yn nghyd (*Jer.* vi. 21).

Fall, *s.* cwymp, codwm, syrth, cwympad, cwympiad, syrthiad, syrthiant, llithrad, gostyngiad; disgyniad, disgynfa; cwydd, tramgwydd, cwympawd; dygwydd, dygwyddiad, cwyddiad, cwyddedigaeth; syrthfa, cwympedigaeth; dymchweliad, dinystr, dystryw, adfail; tranc; llethr, llechwedd, gwaered; rhaiadr; cnwd, caen, caenen; diffwys; methiant, methineb; hydref, mesyryd.
The fall—y cwymp, y codwm; cwymp Adda.
The fall of man—cwymp dyn, syrthiad dyn, cwympad dyn, syrth dyn.
After the fall—gwedi y cwymp; ar ol y cwymp; gwedi syrth.
The fall of the leaf—cwymp, syrthiad, *neu* gwympad y dail; hydref, mesyryd, elfed, dyhewydd.
A fall of rain—cawod o wlaw; cafod o wlaw; cawad o wlaw; gwlaw.
A great fall of rain—llawer o wlaw; llaweroedd o wlaw; rhyferthwy o wlaw; gwlybin, gwlybhin, gwlybaniaeth mawr; diffwys o wlaw: *pl.* gwlawogydd, gwlawoedd.
A fall of snow—caenen o eira; cawod o eira.
A heavy fall of snow—cnwd o eira; cawod drom o eira; cafod dew o eiry; trwch o eira.
A fall of dew—caenen o wlith, gwlithgaen.
A slight fall—gogwymp, gosyrth, lledsyrth, lledgwymp, cwymp bychan.
To get a fall—cael cwymp; cwympo, syrthio.
To give one a fall—rhoi cwymp *neu* godwm i un; tafiu un i lawr; diwadnu un, disodli un, cwympo un.
The fall of a current into any larger body of water—aber.
The falls of the Niagara—rhaiadr y Niagara; cwymp y Niagara; syrthfa y Niagara; rheicidr *neu* raiadrau y Niagara.
The fall of a stag—amgrain carw.

Fallacious, *a.* (Ff. *fallacieux;* Ll. *fallax*) twyllodrus, ffugiol, gau, lledrithiog, lledrithiol, twyllgar, dichellgar, geuol, geuog, geusin, ffals, twylledigol, twylladol, hocedus; pallus, gwag, gorwag, coeg, annilys.
Fallacious argument—geuddadl, twylleb, twyllreswm, geureswm, rheswm gau.

Fallaciously, *ad.* yn dwyllodrus, &c.; trwy dwyll, trwy ddichell; mewn rhith, mewn lliw, mewn dichell, mewn twyll.

Fallaciousness, *s.* twyllodrusrwydd, twyllodrusedd, ffugioldeb, ffugiolder, ffugiolrwydd, geuedd, geuogrwydd, geuoldeb, geudeb, ffalsedd, twyllgarwch, lledrithioldeb, hocedusrwydd; somiant, somedigaeth, twyll.

Fallacy, *s.* (Ll. *fallacia*) twyll, twyllofaint, geudeb, geuedd, hoced, lledrith, lledrithiogrwydd, ffalsedd, ffalsder, ffalstedd, twyllgarwch, hudoliaeth, dichellgarwch, dichell, geusawd, som, somedigaeth, somiant, siom, ystryw, hud; anwiredd; camsyniad, camgymmeriad; geuddadl, geureswm, twyllreswm, rheswm gau, cyfrwysddadl, twylldadl.
To put a fallacy upon one—twyllo un, somi un; twyllo un trwy hud a lledrith; bwrw hud ar un; bwrw hud ar lygaid un; twyllo *neu* somi un trwy rith rheswm.

Fallen, *a.* (o *fall*) syrthiedig, cwympedig, cwympiedig, syrth, dygwyddedig, disgynedig.
They found Saul fallen in mount Gilboa—cawsant Saul yn farw yn mynydd Gilboa.

Fallency,† *s.* (Ll. *fallens*) camsyniad.

Faller, *s.* syrthiwr, cwympwr, syrthiedydd, cwympiedydd, disgynwr.

Fallibility, *s.* (It. *fallibilità*) hyballedd, hyfethrwydd, hyffaeledd, ffaeledigrwydd, ffaeledigaeth, hydwylledd, hyhudrwydd, hysomrwydd, hysomedd, somedigolrwydd; dichonolrwydd camsyniod; anmherffeithrwydd, gwendid, pallder; ansicrwydd, annilysrwydd.

Fallible, *a.* (It. *fallibile;* o'r Ll. *fallo*) hyball, hyfeth, ffaeladwy, methadwy, hysom, hysiom, hydwyll, hyhud; agored i'w dwyllo; agored i fethu *neu* i gamsynied; somedigol; ffaeledig, methedig; palladwy, aballus; llyth; à eill gamsynied *neu* gamgymmeryd; à ddichon gamsynied *neu* gamgymmeryd; darostyngedig i gamsyniad *neu* gyfeiliornad.

Falling, *s.* (o *fall*) syrthiad, cwympad, cwympiad, syrthiant, disgyniad, codymiad; cwymp; dygwyddiad, cwyddiad.
Falling away, } syrthiad ymaith, syrthiad
Falling off, } i ffwrdd, cwympiad ymaith; ymadawiad, gwrthgiliad, gwrthgwymp.
Falling down—syrthiad *neu* gwympad i lawr; llithrad, tramgwydd; cwymp hyd lawr; ymgrymiad; ymgreiniad.
A great falling down of earth—daiardor; cwymp mawr o ddaiar.
Falling in—syrthiad *neu* gwympad i mewn; pantiad, ceuad.
Falling out—cwympad allan; ymrafael, amrafael, ymryson, anghydfod, cynhen, annysgymmod, cyfrdan, ymgiprys.
Falling of waters—rhaiadr, dyfrgwymp, cwymp dyfroedd.

Falling, *p.* yn cwympo, yn syrthio, gàn syrthio, dàn syrthio, &c.; syrthiol, syrth, syrthiannus, disgynol, cwyddol; ar syrthio, ar gwympo, &c.
To keep from falling—cadw rhag syrthio; cadw yn ddigwymp.
Falling diverse ways, } amrygwydd, amry-
Falling diversely, } gwymp.

Falling-moulds, *s. pl.* syrthfoldiau, moldiau syrth.
Falling-sickness, *s.* masglwyf, haint dygwydd, clwyf dygwydd, llesmeirglwyf, haint Tegla, clwyf Tegla, y gloesion llewyg, y gloesion mawr, y gloesion bwrw, y clefyd bendigaid, gwialen Crist, dirloesion.
Falling-star, *s.* seren syrth, seren syrthiol, llucheseren : *pl.* lluchaer.
Falling-stone, *s.* maen syrth, syrthfaen ; awyrfaen, goruchionfaen, llewyrnfaen.
Falling-style, *s.* syrthbost.
Fallow, *a.* (S. *falewe, falu, fealo ;* Is. *vaal ;* Al. *falb, fahl ;* Ll. *fulvus*) braenar, hyddliw, braenarliw, melyngoch, gwelwgoch, lledgoch, coch ; braenaraidd ; anhauedig ; anarddedig ; anniwylledig.
Fallow ground—tir braenar, braenardir, braenar, adwydd.
Break up your fallow ground—braenarwch i chwi fraenar.
Fallow field—cae braenar, maes braenar.
Fallow crop—cnwd braenar.
To lie fallow—gorwedd yn fraenar.
To lay fallow—troi yn fraenar ; rhoi i orwedd yn fraenar ; rhoi i orphwys yn fraenar.
Fallow land dunged by turning in cattle—braenardail, braendail.
Fallow, *s.* braenar, cynwydd, adwydd, tir braenar, braenardir ; tir newydd aredig.
Summer fallow—braenar haf.
Green fallow—braenar glas.
Second fallow—adfraenar.
To plough a fallow—braenaru.
To second plough a fallow—adfraenaru.
Fallow, *v. a.* braenaru ; tori yn fraenar ; tori braenar ; aredig.
Fallow,† *v. n.* edwi, gwywo, melynu.
Fallow-deer, *s.* hydd, danas, danys, llwdn hydd, bwch danas, bwch danys ; hyddes, gafr ddanas, gafr ddân, ewig lwyd : *pl.* hyddod, bychod danys, geifr danas, geifr danys.
Fallow-finch, } *s.* y gynffonwen, tinwyn y cer-
Fallow-chat, } yg, (*f.* tinwen y ceryg).
Fallowing, *s.* braenariad.
Fallowist, *s.* braenarwr, braenarydd.
Fallowness, *s.* braenaredd ; diffrwythder, anffrwythlondeb.
Falsary,† *s.* (Ll. *falsarius*) ffugiwr, camdystiwr.
False, *a.* (S. ; Ll. *falsus ;* Gw. *falsa*) gau, geuol, geuog, ffals, anwir, anwireddus, celwyddog, nid gwir, cam, geuain, trawa ; twyllodrus, hocedus, twyllog, twyllfawr ; anghywir, anghyfiawn, anffyddlawn, ffalst ; ffug-, ffugiedig, ffuannol, coeg, cyfrithiol, rhagrithiol, rhith- ; bradog, bradus, bradol, bradwraidd, bradychus, bradwrus, bredychus.
False prophet — gau broffwyd, proffwyd gau, geu-broffwyd.
False brother — geu-frawd, gau frawd, brawd gau : *pl.* geu-frodyr, gau frodyr, brodyr gau.
False children—geublant, plant gau, gau blant.
False father—geudad, gau dad, tad gau.
False god—geudduw, duw gau, gau dduw.
False report—chwedl anwir, ffugiol, *neu* gelwyddog ; geuchwedl, gau chwedl, ffugchwedl, celwydd ; hanes anwir *neu* anghywir ; coeg chwedl, coegchwedl.
False accusation—camgyhuddiad, camgyhudded, trawa gyhudded, trawa gyhuddiad, camachwyn, camachwyniad.
False judgment—camfarn, geufarn, camfrawd, methfrawd, barn anghywir.
False opinion—camdyb, geudyb, camdybiant, camdybiaeth, geufarn ; tyb amryfus *neu* gyfeiliornus.
False accent — camacen, camacan, cam acen, acan anghywir.
False worship—gau addoliad, gau addoliant, geuaddoliad, geuaddoliaeth, addoliad gau, addoliant ffugiol.
False swearing — anudon ; anudoniaeth, anudonedd ; anudonair.
False oath—geulw, geudwng, anudon, anudonair, twng anudon, llw anudon ; haloglw.
False reasoning — geuddadl, coegddadl ; geuddadliad, gau ddadliad, gau resymiad.
False reason, } geubwyll, gau bwyll, rhes-
False sense, } wm gau.
False belief—geugred, camgred, geugrediniaeth, gau gredriniaeth, camgrediniaeth, camgoel, geuffydd, geulith.
False religion—gau grefydd, geugrefydd.
False appearance—geurith, lledrith, geuwedd, gau ymddangosiad, ymddangosiad gau, coeg ymddangosiad.
False glass—geuddrych ; drych anghywir, gau, *neu* dwyllodrus.
False measure—mesur anghywir, anghyfiawn, *neu* anghymhwys ; camfesur, mesur gau.
False rhyme—twyllodl, twyllawdl, geuodl, gau gyfodl.
False metre, } mydr anghywir, mydr
False verse, } anghysson, gwers anghywir, gwers anghysson, camfydr, mydr gwallus.
False orthography—camlythyriad, camlythyreg, camlythyraeth, camorgraff, camarddygraff, camlythyreniad.
False pretences—esgusodion ffugiol, gau, dychymygol, *neu* gelwyddog ; coeg esgusodion, ffug-esgusodion.
False balance—clorianau anghywir.
False witness—tyst gau, tyst celwyddog, tyst anghywir, gau dyst, geu-dyst ; gau dystiolaeth, camdystiolaeth, cam dystiolaeth.
Thou shalt not bear false witness—na chamdystiolaetha ; na ddwg gamdystiolaeth.
False imprisonment—camgarchariad, carchariad ar gam.
False knave—dyhiryn cyfrwysddrwg ; dyhiryn dichellgar.
False trick—hoced, dichell, chwired, cast bradwr.
False dealer—twyll-fasnachwr, hocedydd, hocedwr, twyllwr, somwr, bradwr, geuwr, twyll i'w gyfaill, twyll i'w gydymaith, dyn anffyddlawn, dyn bradwrus, dyn twyllodrus, dyn deuwynebog ; à chwareuo y ffon ddwybig ; à fedro chwareu y ffon ddwybig ; ffugiwr, ffuantwr ; masnachwr twyllodrus.
False fire—gwalldan.
False attic—coeg nenawr, coeglofft, ffugnenawr, ffuglofft.

False roof—coegnen, nenawr, croglofft, coeglofft.
False station—ffug-orsaf, gorsaf ffugiol; gorsaf na welir yn y cynllun (wrth gyfarchwylio).
False cadence — ffug-ddisgynsain, gau leddfeb, ffug-leddfeb.
False conception—pel y famog, llo lleuad; camdyb, &c.
False brome-grass—geuborwellt, geubawrwellt, gau borwellt.
My words shall not be false—nid celwydd fydd fy ymadroddion (*Iob* xxxvi. 4).
False to one's trust—bradog, bradwrus, bradwraidd, bradychus, bredychus, anghywir, anffyddlawn; anffyddlawn i'w ymddiried.
False dreams—breuddwydion ofer (*Sech.* x. 2).
False divination — dewiniaeth gwagedd (*Esec.* xxi. 23).

False, } *ad.* yn ffugiol, &c.; mewn modd gau;
Falsely, } yn gyfeiliornus; mewn camsyniad.
To swear false, } tyngu anudon; geu-
To swear falsely, } dyngu, gau dyngu.
That swear falsely, } anudonwr, geudyng-
False swearer, } wr, un geulw, un geudwng, anudonog.
To play false—bod yn fradwrus; chwareu y bradwr; ymddwyn yn fradus; tori ei air; tori ei addewid; camchwareu.
To deal falsely — gwneuthur ffalsedd; gwneuthur yn dwyllodrus, &c.; twyllo.
To accuse falsely—camgyhuddo, camachwyn ar; cyhuddo ar gam; beio ar.

False,† *v. a.* ffalsu, ffugio, geuo.

False-faced, *a.* rhagrithiol, lledrithiog, rhagrithiog, geurithiog, geuwynebog, geuweddog, ffugiol.

Falsehearted, } *a.* twyllodrus ei galon; twyll-
Falseheart, } galon; rhagrithiol; dichellgar, ystrywgar, hocedus; anffyddlawn; anghywir; bradwrus, bradog, bradwraidd; coeg, gwag.

Falseheartedness, *s.* twyll-galonedd; rhagrith, rhagrithioldeb; anffyddlondeb, anghywirdeb; ffalsedd; bradwriaeth, bradwch, bradoldeb; brad.

Falsehood, *s.* (*false* a *hood*) geudeb, ffalsedd, geuedd, anwiredd, anwirionedd, gau, anwir, celwydd, ffug, ffalsder, twyll, twyllofaint, twyllodrusedd, geuogrwydd, geuoldeb; ffugiant, geurith, geuwedd, hudwaith; brad, bradwriaeth, anffyddlondeb, anghywirdeb; camwedd.
That speaks falsehood—geirffug, minffug, celwyddog, geu-lafar; â draetno ffalsedd.
Full of falsehood—geuog, ffugiog, geuain; llawn anwiredd a chelwydd; llawn dichell a thwyll; ffuglawn, dichellgar, twyllfawr, twyllodrus, hocedus, cyfrwysdarwg.
Words of falsehood—geiriau gau, gau eiriau, geiriau ffug, geiriau ffalsedd.
Thou tellest a great falsehood — dywedi gelwydd yn dy ddannedd.
Their deceit is falsehood—twyllodrus yw eu dichell hwynt (*Salm* cxix. 118).

Falseness, *s.* geuogrwydd, geuoldeb, ffugioldeb, anwiredd, anwirionedd, geudeb, geuedd, ffalsedd, ffalsder, celwydd; anffyddlondeb, anffyddlonder, anghywirdeb; bradwriaeth, brad, bradwch, bradusrwydd; twyllodrusedd, hocedusrwydd, deuwynebrwydd, deuwynebedd, anonestrwydd, twyll, hoced.

Falser, *s.* twyllwr, twyllydd, geuwr, geuadur, twyllawdr, twyllodur, twyllor, hocedydd, ffugiwr.

Falsetto, *s.* (It.) ffuglais.

Falsifiable, *a.* (o *falsify*) ffugiadwy, ffalsadwy; â ellir ei ffugio, &c.; â ellir ei ffugio yn ddichellgar; â ellir ei lygru drwy gymmysgu a chyfnewid; gwrthbrofadwy, disbrofadwy; â ellir ei brofi yn gelwydd.

Falsification, *s.* (Ff. o *falsifier*) ffugiad, ffalsiad, ffugiant, geuawd, llygriad; gosodiad y naill beth yn ddichellgar yn lle y llall; gwrthbrofiad, disbrofiad, dadbrofiad; profiad yn gelwydd; anwiriad.

Falsificator, } *s.* ffugiwr, ffuantwr; llygrwr,
Falsifier, } llygrydd, diwynwr; gau gymmysgwr; geufathwr; geueiriwr, geuodwr, celwyddwr, celwyddog, dyfeisiwr celwydd; gwrthbrofwr, disbrofwr, dadbrofwr; à lygro *neu* à wyro y gwirionedd.

Falsify, *v.* (Ff. *falsifier*; o *false*) ffugio, ffalsu, ffuantu, ffuannu, lledrithio, anwirio, anghywiro, geuo; dynwared, rhithio, geurithio; celwyddu, celwyddo, dywedyd celwydd; geufathu; llygru; dynwared er twyllo; dodi, gosod, *neu* roddi geubeth yn lle y gwirbeth; rhoddi y gau yn lle y gwir; gosod peth ffugiol yn lle yr iawn beth; llygru drwy gymmysg; gwrthbrofi, disbrofi, dadbrofi, dibrofi; profi *neu* wneuthur yn gelwydd; gwyro barn, daliad, amcan, meddwl, *neu* ystyr; gwyrdröi, gau gyweirio; gwyraw oddi wrth y gwirionedd; anghyfiawnu; tori.
To falsify one's word—tori ei air; tori ei addewid; gwyraw oddi wrth ei air; gwyraw oddi wrth ei addewid; bod yn waeth na'i air.
To falsify a report—profi chwedl yn gelwyddog *neu* yn gelwydd; gwneuthur chwedl yn gelwydd *neu* yn gelwyddog; ffalsu, gwrthbrofi, disbrofi, *neu* ddadbrofi chwedl.
To falsify a trust—bod yn anffyddlawn *neu* fradwrus yn yr hyn a roddwyd i un dàn ymddiried; tori *neu* fradychu ymddiried; bod yn euog o dwyll drwy ymddiried.
To falsify coin—geufathu, gau fathu, bathu arian drwg, ffugio arian bath.

Falsity, *s.* (Ll. *falsitas*) ffalsedd, geudeb, geuedd, gau, anwiredd, anwirionedd, celwydd, ffug, ffalsder, geuogrwydd, geuoldeb, geuawd.

Falter, *v. n.* (Ysp. *faltar*) bod âg attal dywedyd arno; dywedyd âg attal arno; bod â bloesgni arno; bod âg attal arno; cecian, ffeigebu; petruso; dywedyd yn afrugl ac anhyfedr; tramgwyddo wrth ddywedyd; attal dywedyd; bloesgi; yrthio; methu, aflwyddo, pallu, ffaelu; dyrysu yn ei chwedl; dyrysu yn ei ateb; ymwrthddywedyd; telgyngu; tori.
He falters in his speech—y mae attal dywedyd arno; y mae ffeigeb arno; y mae yn cecian; mae efe yn siarad yn yrth.
To falter in one's legs—telgyngu; tramgwyddo wrth gerdded; honcian, honcio, honco, hwntian, tripio; bod â'i liniau

yn pallu; bod â'i liniau yn plygu dano; bod â'i liniau yn curo yn nghyd.

To falter in one's design—methu cael ei amcan; methu cyrhaedd ei amcan; methu *neu* ffaelu ar y ffordd.

To falter (as threshers)—coeg ddyrnu; taro coeg ergydion.

Falter,† *v. a.* gogryn, gogrynu, gwegrynu, nithio.

Faltering, *s.* gwendid, llesgedd, eiddilwch, eiddiledd; attal dywedyd, rhwystr tafod, ceciad, ffeigebiad, diffyg; bloesgni, bloesgi, yrthwch.

Faltering, *p.* yn tramgwyddo yn ei eiriau; gàn *neu* dàn dramgwyddo yn ei eiriau; yn tramgwyddo yn ei gerddediad; dàn *neu* gàn dramgwyddo yn ei gerdded; tramgwyddus, ffeigebus, petrusog; afrugl, afrwydd.

Falteringly, *ad.* tàn attal wrth ddywedyd; âg attal dywedyd arno; dàn gecian; dàn delgyngu; dàn dramgwyddo; yn afrugl, yn afrwydd; gydag anhawsder *neu* wendid.

Fama Clamosa, *s.* (Ll.) gwarthrudd cyhoedd, anghlod cyhoeddus; chwedl rugl, son rhugl; y chwedl ar led.

Famble,† *v. n.* (D. *famler*) cecian, ffeigebu; bod âg attal dywedyd arno.

Fame, *s.* (Ff.; Ll., Ysp., ac It. *fama;* Gr. *phama, phêmê*) son, y son, gair, y gair, chwedl, y chwedl; clod, gair da, geirda, bri, enw, parch, enwogrwydd, son mawr, gair mawr, enw mawr; mawrson, molawd, clodforedd, mawl, anrhydedd, clodiaeth, urddas, urdduniant, cymmeriad, cymmyredd, cymmyred, arglod; y son am un; y gair am un; newydd.

Good fame—gair da, enw da, geirda, son da; clod, moliant, mawl, bri, parch, cymmeriad; gair mawr.

Of good fame—â gair da iddo; â gair mawr iddo; âg enw mawr iddo; â son da am dano; â chlod iddo; clodfawr.

Ill fame—gair drwg, anair, drygair, enw drwg, son drwg, anghlod, achlod, anfri, gair bach.

Of ill fame—â gair drwg iddo; âg enw drwg iddo; âg anair *neu* ddrygair iddo; â son drwg am dano; â son cas am dano.

A house of ill fame—ty drwg.

Of no great fame—heb fawr son am dano; heb nemawr o son am dano.

Winged fame—son adeiniog.

Worthy of fame — gwiwglod, clodwiw, haeddglod; teilwng o glod.

Universal fame—clod cyffredinol, llwyrglod.

Fame and honour—clod ac anrhydedd, clod ac edmyg, clod a bri.

To seek after fame—clodymgeisio, clodymgais, clodgeisio; ymgeisio â chlod; ymgais â chlod; ceisio *neu* argeisio clod; chwilio *neu* ymofyn am glod.

Fame-seeking — clodgeisiol, clodymgais, clodymgeisiol; clodgar, clodgyrch, ceisglod; yn ceisio clod; yn ymgais am glod.

Ambitious after fame—clodymgais, clodgeisiol, clodymgeisiol; awyddus am glod.

Monuments of fame—argofion clod, cofarwyddion clod, cofadeiliau enwogrwydd.

A person of literary fame—gwr hynod am ddysg a gwybodaeth; dyn â gair mawr iddo am ddysg a gwybodaeth; gwr âg iddo enw mawr mewn llenoriaeth; gwr mawr ei glod llenorol; un mawr ei glod llenyddol; gwr enwog yn y byd dysgedig.

Fame outlives wealth—hwy clod no golud; hwy pery clod no golud.

His fame shall never die, } ei glod a
His fame shall live for ever, } bery byth; ei enw a bery byth; bydd son am dano tra byddo byd yn fyd; bydd son am dano tra byddo y byd yn bod.

I will get them praise and fame—mi a'u gosodaf yn glodfawr ac yn enwog (*Seph.* iii. 19).

They spread abroad his fame in all that country—hwy a'i clodforasant ef trwy yr holl wlad hòno (*Mat.* ix. 31).

Fame, *v. a.* gwneuthur yn glodfawr; clodfori, enwogi, brio; rhoi gair da i; adrodd, mynegu; traethu chwedl; rhoi y son allan.

Famed, *a.* enwog, clodfawr, hyglod, clodforus, clodlawn, clodfan, clodforeddus, clodforedig, clodleu; clodwiw, gwiwglod; â son mawr am dano; â gair mawr iddo; â gair da iddo; âg enw mawr iddo; mawr ei glod; dathl, dathledig, hyson, hynod.

Far-famed — clodbell, pellglod; pell ei glod; â son am dano yn mhell ac yn agos; â'i glod drwy y gwledydd; helaeth ei glod; hyglod, clodfawr.

Fame-giving, *a.* clodrodd, clodroddus, clodrydd, clodroddawg; yn rhoddi clod.

Fameless, *a.* diglod, anhyglod, anghlodfawr, heb glod.

Familiar, *a.* (Ll. *familiaris;* Ff. *familier*) teuluaidd, teuluol; cartrefol, cartrefaidd; cyfeillaidd, cyfeillgar, cyfeilliol; cyfrinachol, cydnabyddus; cynnefin, cynnefinol, arferol, arferedig, cydnabodus, adnabodus, adnabyddus, cyffredin, rhugl, sathredig; hysbys i bawb; y sydd yn ngeneu pawb; o'r un ty a'r un tylwyth; cyttyol, cyttyaidd, cytteuluol, cytteuluaidd; cyfnesafol, cydymeithiol, cyfathrachol; caruaidd, caredig, hynaws; rhydd ei ymddygiad at un megys pe bai o'r un teulu; rhydd, diddefod, rhwydd, hawdd; dirwystr, annyrys, ymadrodd-fwyn, geirfwyn, geirdeg; mwyn ei ymadrodd; hawdd ymddyddan âg ef; dïaddurn, annhlws; amlwg, eglur; hawdd ei ddeall; hawdd i'w ddeall; hyddeall; mynych, aml; hy, hyf; rhy gyfeillgar, rhy gynnefin.

Familiar spirit—ysbryd dewiniaeth; angel coelgrefydd; elfod cyfeillgar, cyfrinfall.

Familiar spirits—duwiau y teulu, tydduwiau, teuludduwiau; ysbrydion dewiniaeth.

That have familiar spirits, } dew-
That deal with familiar spirits, } in-
That consult with familiar spirits, } iaid, swynyddion, swynwyr, consurwyr, chwiliogion: *sing.* dewin, &c.: *f.* dewines, chwilioges.

Familiar friend—cyfaill, cydgyfaill, cyfeillfrawd, câr, carwr, cydgar, cyfaill monwesol, cyfathrachwr, cydnabod, cyfaill cyfrinachol.

To be familiar with—bod yn gyfeillgar â *neu* âg; bod mewn cyfeillgarwch â *neu* âg; bod mewn cyfeillach â *neu* âg; ymgyfeillachu â *neu* âg; ymgyfeillio â *neu*

âg; ymgyfeillach â *neu* âg; bod yn gynnefin â.

To grow familiar with—myned yn gyfeillgar, yn gyfeillaidd, yn gynnefin, *neu* yn gydnabyddus â; myned yn nabyddus â; tyfu mewn cyfeillgarwch *neu* gyfeillach â; myned mewn cyfeillach â *neu* âg; cynnefino â *neu* âg; ymgynnefino â *neu* âg.

Mine own familiar friend—y gwr oedd anwyl genyf (*Salm* xli. 9).

My familiar friends have forgotten me—y rhai oeddent o'm cydnabod a'm hanghofiassant (*Iob* xix. 14).

Familiar, *s.* cyfaill, cyfaill monwesol, cydgyfaill, cyfeillfrawd, câr, cydgar, carwr, cyfathrachwr, cydnabod, cyfaill agos, cyfaill gwresog, cyfaill cyfrin, cyfaill cyfrinachol; ysbryd dewiniaeth, angel coelgrefydd, cyfrinfall, tydduw, teuludduw; cyfrinachwr.

Familiar (in the court of Inquisition) cyfrinwas=un â gynnorthwya i ddâl a charcharu y cyhuddedig.

All my familiars watched for my halting—pob dyn heddychol â mi oedd yn dysgwyl i mi gloffi (*Ier* xx. 10).

Familiarity, *s.* (Ll. *familiaritas*) cyfeillgarwch, cyfeillach, cydnabyddiaeth, cydymeithas, cyfathrach, cyweithasrwydd; cytteuluedd, teuluedd, teulueiddrwydd; cynnefindra, cynnefinder, cynnefindod, hir gydnabod, arfer, ymarfer; rhydd gymdeithas, rhydd gyfeillach; cudeb, caredigrwydd, anwylder, hoffedd, cydhoffedd, carueiddwch; cywestach, ymgystlwn, cystlwn, cyweithas; hynawsedd, hyfwynder, mwyneiddrwydd, mwyneiddwch; hyfder, hyfdra; ymarferiaeth; rhynabyddiaeth.

Too much familiarity breeds contempt—ni bydd rhybarch rhy gynnefin.

Familiarize, *v. a.* cynnefino; gwneuthur yn gynnefin; gwneuthur yn hawdd trwy ymarfer; peri yn gyfeillgar; peri yn gydnabyddus; arferu.

Familiarly, *ad.* yn gynnefin, &c.; yn ddiddefod; heb na rhwysg na rhodres.

Familism, *s.* (o *family*) teulugred, teuluadaeth; daliadau y Teulu Cariad.

Familist, *s.* (o *family*) teuluad, (*pl.* teuluaid), un o'r Teulu Cariad; un o Deulu y Cariad.

Familistic, *a.* perthynol i'r Teulu Cariad; yn perthyn i Deulu y Cariad; teuluadol.

Famille, *s.* (Ff.) teulu.

En famille—yn deuluaidd; mewn ffordd deuluaidd; mewn dull teuluaidd; yn ffordd teulu.

Family, *s.* (Ll. ac Ysp. *familia*; Ff. *famille*) teulu, tylwyth, tylu, tylwyth ty, tyaid, ty; llwyth, gwehelyth, gwelygordd, ach, llinach, llinyn, cyff ach, paladr ach, cenedl, gwely cenedl, helyth, edryd, edryf, gwely, gwelydd, ystlynedd, achen; cymmaethlu, cymhrain; gosgordd; untyaeth, teuluaeth; ciwdod; uchelwaed, gwaedoliaeth, gwaedogaeth; rhyw a rhieni. [aid, cytty.

Joint family—cytteulu, cyttylwyth, cytty-

Having a family—teuluog, tylwythog.

Having a large *or* numerous family—tylwythog, teulufawr; â chanddo deulu *neu* dylwyth mawr; â chanddo deulu lluosog; mawr ei deulu; lluosog ei deulu.

Chief of a family, } pencenedl, pen cenedl;
Head of a family, } penteulu, pentylwyth; pencordd, pencenal, penllwyth, cenedlor.

The royal family—y teulu breninol, y breninol deulu.

Master of a family—penteulu, pen teulu, penaeth ty, pen ty, gwr y ty, pendod y ty, penog y ty.

Mistress of a family—gwraig y ty, penteulues, penes ty, pendodes ty.

Family land—tir gwelyog.

Of a noble family, } diledach, diled-
Born of a noble family, } ryw, dyledog, dyledogryw, uchelryw, pendefigryw; boneddig cynnwynol; boneddig o waed; pendefigol o waed; o uchel achau; uchel ei achau; uchel ei waed; uchelwaed; pendefigaidd; o deulu anrhydeddus.

One of a mean family—adlaw, dyn iselradd, dyn iselryw, un lledach, un lledryw, un lledrywiog, un difonedd, un iselwaed.

Of the same family—cyttylwyth, undras, cyttras; o'r un teulu; o'r un tylwyth; cytty; câr, carwr, (*f.* cares).

The father's family—tadwys, cenedl y tad, tylwyth y tad.

The mother's family—mamwys, cenedl y fam, tylwyth y fam.

Family man—teulŵr, gwr teuluaidd, tylŵr.

Family of Love—Teulu Cariad, Teulu y Cariad = plaid grefyddol benboeth a phenrydd a gododd yn 1556.

Famine, *s.* (Ff.; Ll. *fames*) newyn; diffyg ymborth, prinder ymborth, eisieu bwyd, drudaniaeth, bwydwall, ellbwyd; eisieu, amddifadrwydd.

Famish, *v.* (*Ff. affamer*) newynu; marw o newyn; lladd â newyn; lladd trwy newyn; bod yn newynog; goddef newyn.

Famished, *p. p.* newynedig, &c.; newynog, newynllyd; ar farw o newyn; ar farw gân newyn.

Famishing, *p.* yn newynu; newynol; ar farw o newyn; ar farw gân newyn; yn barod i farw gân *neu* o newyn; yn barod i drengu gân *neu* o newyn; ar dranc gân newyn; ar newynu.

Famishment, *s.* newyniad, newynogaeth, newyndod, newyndra, newynder, newynllydrwydd, newynogrwydd, newyn, bwydwalliant.

Famous, *a.* (Ll. *famosus*; Ff. *fameux*) enwog, clodfawr, hyglod, gwiwglod, clodwiw, hynod, clodforus, clodlawn, clodfan, clodleu, clodforedig, hyfawl, clodforeddus, clodus, dathl, dathledig, honaid, nodedig, canmoledig, canmoladwy, hyson; â gair mawr iddo; â son mawr am dano; â gair da iddo; mawr ei glod; â mawr son am dano.

To make famous—enwogi, clodfori, dathlu, hynodi; gwneuthur yn enwog, &c.

Nothing famous, } dim yn enwog; anenw-
Not famous, } og, anhynod, anhyglod, anghlodfawr, &c.

Famoused, *a.* enwog, clodfawr, clodforedig, moledig.

Famousness, *s.* enwogrwydd, clodforedd, hynodrwydd, hyglodedd, clodforusrwydd, clodiaeth, dathledd, clodusrwydd, honeidrwydd, bri, clod, arglod, enw mawr, enw.

Famulate,† *v. n.* (Ll. *famula*) gweini, gwasanaethu.

Fan, *s.* (S. *fann*; Sw. *vanna*; D. *wan*; Al. *wanne*; Ll. *vannus*) gwyntyll; ffedonas; nithlen; mantell wynt; gwyntyll nithio.

Fan, *v. a.* gwyntyllio, gwyntyllu, gwyntio, chwythu; nithio; casglu, gwneuthur, *neu* beri gwynt; lledoeri *neu* chwythu â gwyntyll; chwythu ar; ffuglio, dyffuglio.

To fan corn—gwyntyllio yd, nithio yd, nithio; troelli, dïoldi.

I will fan them with a fan in the gates of the land—mi a'u chwalaf hwynt â gwyntyll yn mhyrth y wlad (*Ier.* xv. 7).

Fanal, *s.* (Ff.) goleudy, goleudwr.

Fanatic, Fanatical, } *a.* (Ll. *fanaticus*) penboeth, penwyllt, ynfyd-grefyddol, gwyllt-grefyddus, llerth, iwin, iwinol, gorwyllt, ynfyd, gwallgof, gwallgofus, lledfrydig, anmhwyllog, pendwym, brwdfrydig, gorhewydus, gorhewydig, gorhewydol, peniasog, brwdfrydus, echwyrth.

Fanatic, *s.* penboethwr, penboethyn, penboethiad, ynfyd crefyddol, crefyddwr penboeth, llerthyn, llerthog, iwin, ynfydyn, brwdfrydwr, gorhewydwr, gorhewydydd, peniasog.

Fanaticism, Fanaticalness, } penboethni, penboethedd, penboethder, penboethrwydd, gwyllt-grefyddiaeth, llerthedd, llerthrwydd, penboethni crefyddol, brwdfrydigrwydd.

Fanaticize, *v. a.* llerthu, ynfydu, penboethi; gwneuthur yn benboeth, &c.

Fancied, *p. p.* (o *fancy*) dychymygedig, crebwylledig, &c.; dychymygol, ffugiol, ffug-, darfelyddol, coeg ddychymygol; â ddychymygwyd *neu* â luniwyd yn y meddwl; â dybiwyd ei fod ac na bu mewn gwirionedd; eilunaidd.

Fancier, *s.* (o *fancy*) hoffydd, hoffwr, mympwywr, dychymygwr, asbrïwr, asbriedydd, cymygwr.

Fanciful, *a.* (*fancy* a *full*) dychymygol, dychymygus, mympwyol, ympwyol, coegdybus, coegdybiog, coegdybiol, coelgar, tybgar, hydyb, hygoel, coegfeddylgar, asbriog, crebwyllog; llawn coegdybiau; llawn gwag feddyliau, &c; cymyglawn, dychymyglawn, nwythus, arnwythus.

Fancifully, *ad.* yn ddychymygol, &c.; o wir wagdyb; o wir goeg feddwl.

Fancifulness, *s.* tybgarwch, mympwyaeth, mympwyedd, mympwyoldeb, coelgarwch, hydybedd, hygoeledd, crebwylledd, dychymygolrwydd, dychymygoldeb, coegdybusrwydd, coegdybiogrwydd, dychymygiaeth, darfelyddiaeth.

Fancy, *s.* (talfyriad o *fantasy*; Ll. a Gr. *phantasia*) dychymyg, y dychymyg, asbri, crebwyll, darfelydd, cymyg; mympwy, ympwy, nwyth, nwythas, ias pen, ias, llettyb, godyb, coegdyb, gwagdyb, oferdyb, ofergoel, coel, meddwl, tybiant, tybiaeth, tyb, syniad, bryd, nwyd, chwidredd; ffug y meddwl; tyb, dychymyg, *neu* fwriad y meddwl; hoffedd, hoffder, serch, ymhoffedd, cariad, ymserchiad; tuedd, ewyllys, gwyllys; chwaeth, archwaeth; athrylith.

Fancy to, Fancy for, } serch at, hoffedd yn, hoffder yn, ymhoffedd yn; tuedd at, ewyllys at; tuedd meddwl.

To take a fancy to—serchu, traserchu, hoffi, gorhoffi, ymhoffi yn, ymserchu yn; rhoi bryd ar; rhoi ei fryd ar; rhoi ei feddwl ar; rhoi ei serch ar; bod ar un chwant i; cymmeryd hoffder yn *neu* mewn.

To have a fancy to—chwennychu, chwennych, dymuno, ewyllysio; blysio; bod ar un chwant i.

To engage one's fancy, To take one's fancy, } ennill, tynu, *neu* ddenu serch un; boddhau un; bod wrth fodd un; myned â serch un.

To live after one's own fancy—byw fâl y myno un ei hun; dylyn ei anwyd ei hun heb na rhagod na rhwystr; bod heb amgen rheol i'w fuchedd na'i ewyllys ei hun a'i fympwy; byw wrth ei fympwy ei hun.

To feed on idle fancies—byw *neu* ymborthi ar ofergoel; byw *neu* ymborthi ar wynt; byw *neu* ymborthi ar wagedd; byw ar wag ddychymygion; ymddiried ar gysgodau; somi ei hun; ymsomi.

He followed his own fancy—efe a aeth wrth ias ei ben.

Fancy, *v.* dychymygu, dychymyg; darfelyddu, crebwyllo; tybio, tybied, tybygu, coelio, llettybio, llettybied, meddylied, coegdybio, coegdybied, gwagdybio, brithdybio; bwrw bod peth; bwriadu, llunio, ffugio, *neu* ddychymyg yn y meddwl; serchu, hoffi, traserchu, gorhoffi, ymhoffi yn, ymserchu yn, caru; rhoi bryd ar; rhoi ei fryd, ei feddwl, *neu* ei serch ar; bod ar un chwant i.

Fancyer, *s.* (o *fancy*) hoffwr, hoffydd, mympwywr, dychymygwr, asbrïwr, asbriedydd, cymygwr.

Fancy-fair, *s.* ffair deganau, ffair asbri, ffair gorhoffion, ffair mannwyddau, ffair gymyg.

Fancy-framed. *a.* lluniedig gân y dychymyg.

Fancy-free, *a.* cariadrydd, serchrydd; rhydd oddi wrth rym cariad.

Fancy-monger, *s.* coelgastiwr, asbrigastiwr, crebwyll-gastiwr.

Fancy-sick, *a.* coelglaf, claf dychymygol, nwythaglaf.

Fandango, *s.* (Ysp.) math o ddawns bywiog, arferedig yn yr Yspaen.

Fane, *s.* (Ll. *fanum*) teml; llan, eglwys, glwysfa, gleinfa, cyssegrfa.

Fane, *s.* (Ff.; Is. *vaas*) chwafynag, awelfynag, ceiliog gwynt, gwiblen.

Fanfare, *s.* (Ff.) udganiad, caniad udgyrn; dyfod i'r ymgyrch gyda sain udgyrn; heldon.

Fanfaron, *s.* (Ff.) bygylwr, bocsachwr, ymffrostiwr, bostiwr, ymgecrwr, rhodreswr, gwagymffrostiwr, gwagfolachwr, coegfolachwr, coegymffrostiwr.

Fanfaronade, *s.* (Ff. *fanfaronnade*) bocsach, ymffrost, gwagfolach, coegfolach, brawl, broled, rhodres.

Fang,† *v. a.* (S. *fengan*; Al. *fangen*) dâl, dala, ymaflyd yn, gafaelu yn, crafangu, crafangio.

Fang, *s.* (S. ac Al.; Is. *vang*) ysgythr, ysgythrddant, dant ysgythr, dalddant; crafanc, ewin; ysbag, ysbach; crafangaid, ysbachaid.

Fang tooth—ysgythrddant, ysgythr, dant-ysgythr, dant ysgythrog.

Having fangs=*Fanged.*

Fanged, *a.* ysgythrog; crafangog; ewinog; ysbagog.

Fangle,† *s.* (o'r S. *fengan*) ymgais newydd, cynnyg newydd; dyfais wag, ofer, *neu* ddibwys: *pl.* coeg anturion, coeg ddychymygion, coeg ystrywiau.

Fangled, *a.* newydd ei wneuthur; newydd; coegwych, hoewych, ymddangosiadus, ceinwych, coeg-addurnedig, coegffurfiedig, ffugiedig.

New fangled — newyddffurfiog, newyddgoeg; à ddychymygwyd yn ddiweddar; coegffurfiog, coegffurfiedig, coegwych; newydd, newyddus.

There are some so new fangled, that they would innovate all things—y mae rhai â'u gwŷn gymmaint ar bob ammeuthyn, fel y chwennychent newyddu pob peth.

Fangless, *a.* (*fang* a *less*) diysgythr; digrafanc; diddaint, diddannedd; heb ysgythron; heb ddannedd, heb grafangau.

Fangot, *s.* nwyddref, nwyddsypyn (o ganpwys i ddau ganpwys a thripharth).

Fanion, *s.* (F.) baneryn, baneren.

Fanlight, *s.* ffenestr uwch ben drws, ffenestr wyntyll.

Fan-like, *a.* gwyntyllaidd, gwyntyllwedd; tebyg i wyntyll; fel gwyntyll; plygedig.

Fannel, } *s.* (Ff. *fanon*) offerenrwy, breich-
Fanon, } dogas, ysgablar offerenwr.

Fanner, *s.* (o *fan*) gwyntyllydd, gwyntylliwr, gwyntylliedydd, gwyntiwr, nithiwr.

Fanners—gwyntyll, peiriant nithio, offeryn nithio.

Fan-nerved, *a.* â'i ïau fel gwyntyll; â'r gïau ar lun gwyntyll.

Fan-palm, *s.* gwyntyll-balmwydd, y pren Talipot.

Fan-shaped, *a.* gwyntyllaidd; ar lun gwyntyll; gwyntyllwedd.

Fan-shaped windows—ffenestri gwyntyllaidd; ffenestri ar lun gwyntyllau bonedd-esau.

Fantasia, *s.* (It.) nwythalaw.

Fantasied,† *a.* (o *fantasy*) mympwyog, nwythog, dychymygol.

Fantasm, *s.* (Gr. *phantasma*) drychiolaeth, lledrith, geurith, gorith, tremyniad, gau ymddangosiad, gwag ymddangosiad, coeg ymddangosiad, twyll-ymddangosiad, coegrith, gwag eilun, bygwydd, hudwy, hugwd, gwyll, ellyll, anysbryd; dychymyg.

Fantastic, } *a.* (Ff. *fantastique;* It. *fantastico;*
Fantastical, } o'r Gr. *phantasia*) dychymygol, dychymygus, anwadal, gwamal, mympwyol, ympwyol, nwythus, nwythol, nwythig, nwythog, gwagsaw, oriog, anwastad, penchwiban, penysgafn, chwidr, pendröedig, anhysaf, ansafadwy, syfal, afreolaidd, ansefydlog, ansad, ysgoew, ysmala, cymygol, coegdybus, gwagdybiol, geudybiol, coegdybiog, ffoldybus, gofregus, arnwythus, coegfeddylgar; asbriog, crebwyllog, darfelyddol; ffugiol, ymddangosiadol, lledrithiol; geuluniol, geuluniaidd; gwyllt, gorwyllt; gwallgofus, lledfrydus; od, hynod, anghyffredin; coegfalch, rhy ddilyn, rhy ddichlyn, mursenaidd; afresymol.

Fantastic, *s.* dyn anwadal, &c.; gwamalddyn, chwidryn, monyn.

Fantasticalness, *s.* dychymygolrwydd, dychymygoldeb, anwadalwch, anwadaledd, gwamalder, gwamaldod, anwadalrwydd, &c.; mympwy, nwyth, nwythas, chwidredd, asbri, nwyd, gwŷn anwadal, chwim, chwimp; ias pen, gwib meddwl, gwamaldyb, coegfeddylgarwch, ffoledd; coegfalchedd.

Fantasy, *s.* (Gr. *phantasia*)=*Fancy.*

Fantoccini, *s. pl.* (It. *fantoccio*) llamddelwau.

Fantom, *s.* (Ff. *fantôme;* o'r Ll. *phantasma*) drychiolaeth, lledrith, geurith, gorith, tremyniad, gau ymddangosiad, gwag ymddangosiadd, coeg ymddangosiad, twyll-ymddangosiad, coegrith, gwag eilun, bygwydd, hudwy, hugwd, gwyll, ellyll, anysbryd.

Fantom corn—yd wedi gwywo cyn addfedu; yd lledrithiog.

Fap,† *a.* meddw, brwysg.

Faquir, } *s.* (Ar.) Ffacir, Ffaclr, monach
Fakir, } Indiaidd.

Far, *a.* (S. *feor, flor, fyr;* Is. *ver, verre;* Ll. a Gr. *porro*) pell, pellenig, pellynig, anghyfagos, abell, anghysbell, pellynus; hirbell; maith, hirfaith, hir a maith, meithbell, nid yn agos.

Very far—pell iawn, pellbell, tra phell, gorphell, gorbell, hirbell, pur bell, pell byd.

Not far—neppell; heb fod neppell; nid neppell; nid yn neppell.

As far—mòr bell, cyn belled, càn belled, cybelled, pelled, cymhelled; cydbell, cysbell, gogysbell, cyfbell; cyn belled a'u gilydd; cybelled a'u gilydd; o'r un pellder; yr un càn belled; yr un mòr bell.

Somewhat far—go bell, lled bell, lledbell, go-bell, tràn bell.

A far country—gwlad bell, gwlad bellenig.

A far way—ffordd bell, ffordd faith, ffordd hirbell, ffordd hirfaith.

The far side of a horse — ochr bellaf ceffyl.

He is not far—nid yw efe neppell.

And when he was now not far from the house—ac efe weithian heb fod neppell oddi wrth y ty.

Though he be not far from every one of us—er nad yw efe yn ddïau neppell oddi wrth bob un o honom.

As a man taking a far journey—fel gwr yn ymdaith i bell; fel gwr yn cymmeryd taith bell.

Be ye far from thence, } ciliwch oddi
Get ye far from thence, } yno.

Get ye far from the Lord—ymbellhëwch oddi wrth yr Arglwydd.

His children shall be removed far—ei blant a bellhëir.

Be not far from me—na fydd bell oddi wrthyf; nac ymbellha oddi wrthyf.

They that are far off—y pellenigion (*Sech.* vi. 15).

Hear, ye that are far off—gwrandëwch, belledigion (*Esa.* xxxiii. 13).

That be far from thee—na byddo ti (*Gen.* xviii. 25).

Far be it from thee—na ato Duw hyny i ti (1 *Sam.* xx. 9).

Far be it from God, that he should do wickedness—pell oddi wrth Dduw fyddo gwneuthur annuwioldeb (*Iob* xxxiv. 10).

Their children were far off in that way—pell oedd eu plant oddi ar y ffordd hòno.

Far from—pell oddi wrth; yn mhell oddi wrth.

Far be it from me—pell fyddo oddi wrthyf; pell y bo oddi wrthyf; na ato Duw i mi; na adawo Duw i mi; na aded Duw i mi; na adawed Duw i mi.

Far, *ad.* yn mhell, yn bell; pell, hirbell; o bell, o hirbell; neppell, yn neppell; o lawer.

As far—cyn belled, càn belled, mòr bell, cybelled, cymhelled; yn gysbell, yn gydbell, yn ogysbell, yn gyfbell; o'r un pellder; cybelled a'u gilydd.

As far as—mòr bell a *neu* ag; cyn belled a *neu* ag, &c.; hyd yn, hyd at; hyd, med; cyhyd a *neu* ag.

So far—hyd yno, hyd hyny; hyd at hyny; hyd yn hyny; cyn belled a hyny; cybelled a hyna; cyd a hyny; cyd a hyna; mòr bell.

As far as—cyn belled a *neu* ag; mòr bell a *neu* ag, &c.

By far—o lawer, yn llawer; o lawer byd; nid o ychydig; yn mhell, yn bell; llawer.

Far better, } gwell o lawer; llawer
Better by far, } gwell; llawer iawn gwell; gwell o lawer iawn; rhagorach o lawer; llawer yn rhagorach *neu* yn amgenach.

How far?—pa belled? pa mòr bell? pa gyn belled? pa gàn belled? hyd ba le? hyd yn mha le? pa hyd? hyd ba bryd? i ba bellder?

Far other—amgenach; yn wahanol iawn; yn dra gwahanol.

Far otherwise—yn amgen yn mhell; yn amgenach yn mhell; yn dra gwahanol.

Far from—yn mhell oddi wrth; pell oddi wrth.

From far—o bell, o hirbell.

Far and near—yn mhell ac yn agos; pell ac agos; yn mhell ac agos; o bell ac o agos.

Far off—yn mhell, pell; o hirbell.

Far within—pell i mewn; yn mhell i mewn; yn ddwfn.

Far above—yn mhell uwch law; pell uch law; pell oddi ar.

As far forth as—cyn belled a *neu* ag; cyhyd a *neu* ag; yn gymmaint a.

As far as possible—i'r eithaf; hyd yr eithaf; dim ag a ellid; hyd y gellid; hyd y gellir; cyn belled ag y gellid; mòr bell ag y gellir; cybelled ag y bo dichonadwy.

As far as might be—hyd y gellid.

To remove far off, } pellhau, pellu; sym-
To put far away, } mud yn mhell; bwrw ymaith yn mhell.

To remove one's self far from—ymbellhau oddi wrth.

Far gone in years, } gwedi myned yn
Far advanced in years, } mhell mewn oedran; mewn gwth o oedran; oedranus.

Far did you come in quest of it—pell y daethoch i'w geisio.

I have a far other opinion of him—y mae genyf amgenach tyb am dano; mae genyf dyb amgenach am dano.

A land far off—gwlad bell; tir pell.

Neither is it far off—ac nid yw bell.

Times that are far off—amseroedd pell.

To a people far off—i bobl o bell.

In a place far off—mewn lle o hirbell.

Far spent, } ar ddarfod; yn darfod; wedi
Far passed, } treulio, cerdded, *neu* redeg yn mhell.

When the day was now far spent—yna wedi ei myned yn llawer o'r dydd.

Now the time is far passed—weithian y mae hi yn llawer o'r dydd.

The night is far spent—y nos a gerddodd yn mhell.

It is far day—mae hi yn llawer o'r dydd; hi aeth yn llawer o'r dydd; mae hi yn uchel ddydd; hi aeth yn uchel ddydd.

Far above all heavens—goruwch yr holl nefoedd.

Thy judgments are far above out of his sight—uchel yw dy farnedigaethau allan o'i olwg ef.

An eloquent man is known far and near—adwaenir o bell ac o agos yr ymadroddus ei dafod.

As far as Antioch—hyd Antiochia.

As far as to Bethany—hyd yn Bethania.

We are come as far as to you also—hyd atoch chwi hefyd y daethom; daethom hyd atoch chwithau.

Far, *s.* (S. *fœrh, fearh*) perchyll, torllwyth, âl o berchyll.

Far-about,† *s.* mynediad allan o'r ffordd.

Farantly,† *ad.* yn drefnus, yn weddus, yn weddaidd.

Far-beaming, *a.* rheiddbell, pellreiddiol; yn taflu pelydr yn mhell.

Far-brought, *a.* à ddygwyd o bell; dygiedig o bell, pellddwyn.

Far-cast, *a.* pelldafledig; à fwriwyd *neu* à daflwyd yn mhell.

Far-extended, *a.* pell-estynedig, pell-daenedig, estynbell, pell-estyniog.

Farce, *s.* (Ff.; It. ac Ysp. *farsa*) croesanaeth, croesaren, croesaneg, coegchware, gogusgerdd; ysmalawd; rhithwaith, esgusbeth, lliw o beth, eiliw.

Farce, *v. a.* (Ll. *farcio;* Ff. *farcir*) llenwi, gorlenwi, sechu, secu, gorlwytho; llanw â chymmysgedd; estyn, chwyddo, chwyddo allan.

Farcical, *a.* croesanaidd, croesarenaidd, croesanegol, coegchwareuol; digrif, digrifion, digrifol, ysmala, digriflan; lledrithol, lledrithiol, geurithiol, twyllodrus.

Farcilite, *s.* (o *farce*, a Gr. *lithos*) potenfaen.

Farcing, *s.* (o *farce, v.*) cymmysg, cymmysgedd, cymmysgfa; cymmysgfwyd.

Farcy, } *s.* (Ff. *farcin*) clafr meirch, clefri
Farcin, } meirch, y clefri mawr, y clwyf mawr, clafr, clefri, y clafr ar feirch, y clwyf gwahanol ar feirch, gwahanglwyf y meirch, y gwahanglwyf ar feirch.

The water farcy—y clefri dyfrllyd.

Farctate, *a.* (Ll. *farctus*) llenwedig, gorlawn, gorllawn, llawn, tynlawn, sechedig, secedig, dàn sang, sangedig; wedi ei dyn lenwi.

Fard,† *v. a.* (Ff.) paentio, lliwio, arliwio.

Fardel, *s.* (It. *fardello;* Ff. *fardeau*) sypyn, byrnyn, dylofyn, sypynyn, ffunell, tusw, byrnaid, ffasgell, bwrn, bwrnel, pwn, pynor, ffacwd.

Fardel, *v. a.* sypynu, byrnio, sypio, sybyrnio, bwrnelu, ffasgu, sopenu.

Fare, *v. n.* (S. *faran;* Al. *fahren*) byw, bod, bydio, bucheddu; ymdaro, ymdaraw; cynnal, ymgynnal; hyntio, teithio, myned.

symmud; bod mewn hynt, helynt, *neu* gyflwr; ymborthi; dygwyddo, dygwydd, hapio.

To fare well—byw yn dda, yn wych, yn foethus, *neu* yn helaethwych; bod yn iach; bod mewn iechyd; ymdaro yn dda; bod yn dda ar.

Fare thee well!—yn iach i ti! bydd wych!

To fare ill — bod yn ddrwg ar; ymdaro yn ddrwg.

To fare hardly—byw yn galed.

So on he fared—felly yn mlaen yr aeth, yr hyntiodd, y symmudodd, y rhodiodd, y cyrchodd, *neu* yr ymdeithiodd.

How fare you? / How fareth it with you, } pa fodd yr ymdarëwch? pa fodd yr ydych yn ymdaro? pa fodd yr ydych yn ydych yn bydio? pa fodd yr ydych? pa sut yr ydych? sut yr ydych? pa fyd y sydd arnoch? pa fyd? pa hynt? pa helynt? beth yw eich hynt? beth yw eich helynt? pa beth yw eich hynt? pa beth yw eich helynt? pa sut y mae hi yn dyfod? pa sut yr ych yn ymglywed? pa fodd yr ydych yn ymglywed?

He will fare the worst for it—bydd gwaeth iddo o'i blegid; bydd waeth iddo o'i blegid; bydd yn waeth iddo o'i blegid; efe a hanfydd gwaeth o'i blegid; efe a hanfydd waeth o'i herwydd.

He fared the better for it—bu gwell iddo o'i herwydd; bu gwell iddo o'i blegid; efe a hanbu gwell o'i herwydd.

Look how thy bretheren fare—ymwel â'th frodyr a ydynt hwy yn iach.

He shall never fare the worse—ni bydd dim gwaeth iddo.

A stubborn heart shall fare ill at the last—drwg fydd ar galon galed yn y diwedd.

You cannot fare well but you must cry roast meat—cogor iar yn ydlan; ni fedr lwyddo heb orfoleddu.

Fare, *s.* ymborth, llunieth, bwyd, sir, porthloedd; arian clud, tâl clud, tâl am glud, cludwobr, cludobrwy, cludiad, tâl cludiad, cluttal, porthlog, arian porth, clud, y clud.

Bill of fare—bwydreseb, bwydres; cofres bwyd *neu* arlwy.

So he paid the fare thereof—ac efe a dalodd ei llong-log hi (*Jon.* i. 3).

Farewell, *ad.* (*fare* a *well*) bydd wych; bydd-wch wych; bydd iach; byddwch iach; iach y byddot; iach y byddoch; dos yn iach; ewch yn iach; nawdd Ion arnat; Duw a fo gyda thi; Duw fo gyda chwi; Duw gyda thi; Duw a'th gadwo; nawdd Duw arnat; Duw yn borth iti; porth Duw iti; debre'n iach; bydd lawen; Duw yn rhwydd; yn iach, yn wych; iach y byddych.

Farewell, farewell for ever to every joy!—yn iach, yn iach byth i bob llawenydd!

Farewell, *s.* caniad yn iach, ymadawiad; ymadeb, cenad; cymmeriad ei genad *neu* eu cenad; cyfarchiad wrth ymadael; iach ganiad, ymiachâd.

Farewell sermon — pregeth ymadawol; pregeth wrth ganu yn iach.

To take one's farewell of one, / To bid one farewell, } canu yn iach i un; cymmeryd ei genad oddi wrth un; ymadael âg un; ymiachäu âg un; ymadebu âg un.

We must bid all our friends farewell—rhaid yw i ni ymiachäu â'n holl gyfeillion; rhaid canu yn iach i'n cyfeillion oll.

I will bid them all farewell—canaf yn iach iddynt oll.

Far-famed, *a.* clodbell, pellglod; pell ei glod; â son am dano yn mhell ac yn agos; â'i glod drwy y gwledydd; helaeth ei glod; hyglod, clodfawr; hynodfawr.

Far-fetch, *s.* ystryw cyrchbell, ystranc, cyfrwys ddichell, ystrywiaeth.

Far-fetched, *a.* pellgyrch, pellgyrchedig, cyrchbell; cyrchedig o bell; â gyrchwyd o bell; wedi ei gyrchu o bell; â gyrchwyd o hirbell; â olrheiniwyd o'r gwreiddyn; dirdynedig, gwyrdröedig, annaturiol, cymhelledig.

A far-fetched discourse—ymadrodd rhy fanwl, rhy ddichlyn, rhy ddwfn, rhy goeth, *neu* ry gymhen; ymadrodd dirdynedig *neu* annaturiol.

Dearbought and far-fetched — bargen ddrud a'i chyrchu o bell.

Farin, / **Farina**, } *s.* (Ll. *farina*) pain, paill, manbaill, peillwy, blawd blodau, gwullflawd; peillied, blawd.

Farina (in botany)—pain, paill, manbaill.

Farina (in chemistry)—pain, paill, peillud.

Farinaceous, *a.* (o *farina*) blodwy, blodiog, blawdog, peilliog, peiniog, peiniol, peillaidd.

Farinose, *a.* (o *farina*) blawdaidd, peillaidd, peinaidd, arflodaidd, blodiog, blawdog.

Far-looking, *a.* pellwel, syllbell, pellganfyddol, pelldremiol; yn edrych yn mhell.

Farm, *s.* (S. *farma*, *fearm*, *feorm*; Ff. *ferme*) tyddyn, syddyn, esyddyn, fferm; maenor, maenol, maerdref; gafael o dir; tir.

A farm held in villenage, / A farm held in base tenure, } taiogdref, mileindref, bileindref, tyddyn caethafael, tir caethafael.

Dairy farm — llaethdyddyn, maeron-dyddyn, maeron-syddyn, blithdyddyn, tyddyn blith, maerwri, maeroniaeth, tyddyn maeronol, llaethdir.

Farm servant—amaethwas, gwas amaeth, tyddynwas, gwas amaethyddol.

Farm bailiff—meirionwr, maeronwr, maeronydd, maenorydd.

Farm, *v. a.* amaethu, trin tir, llafurio tir, ffermu, ffermio; rhentu, gosod; rhoi ar rent; rhoi dân bris *neu* ardreth; gosod yn llog; gosod ar log; rhentu allan; cymmeryd ar rent; cymmeryd dân ardreth; rhentu *neu* ffermu allan; ymaflyd â thir.

To take to farm—cymmeryd ar rent; cymmeryd dân ardreth; rhentu; ymaflyd â thir; ymaflyd â gafael o dir; amaethu, ffermu; trin tir, llafurio tir.

To farm let, / To let to farm, } rhoi ar rent; rhoi dân bris *neu* ardreth; gosod yn llog; gosod ar log; rhentu allan.

Farmable, *a.* amaethadwy; rhentadwy.

Farmer, *s.* amaethwr, amaethydd, tyddynwr, amaethon, tirdriniwr, areddwr, hwsmon, tirddiwylliwr, amaeth, diwyllydd tir, ffermwr, llafurwr; taiog, aill, aillt.

A farmer of the revenues—amaethwr y

cyllidau; rhentwr y cyllidau; amaethydd y daeredion; amaeth daered.

Farmery, } *s.* amaethlan; buarth, beili, clos,
Farmyard, } ffald, *neu* gadlas tyddyn; tyddynarth.

Farmhouse, *s.* tyddyndy, syddyndy, amaethdy, esyddyndy, ty fferm, ffermdy, ty amaeth.

Farming, *s.* amaethiad, amaethiant, tirdriniad, triniad tir, tirddiwylliad, llafuriad tir; amaethyddiaeth, amaethwriaeth, amaethoniaeth, tirdriniaeth, amaethiaeth, hwsmonaeth, tirddiwyllodraeth.

Farmost, *a.* (*far* a *most*) pellaf, pellenicaf; mwyaf pell, &c.: eithaf.

Farness, *s.* (o *far*) pellder, pelldra, pelledd, pellineb, pellrwydd, pellenigrwydd, pellynigrwydd, pellenigedd, pellynusrwydd; meithder, meithdra, meithineb.

Faro, *s.* math o chware.

Far-piercing, *a.* pelldreiddiol, treiddbell; yn treiddio yn mhell.

Farraginous, *a.* (Ll. *farrago*) cymmysg, cymmysgedig, mysgedig, amrygymmysg.

Farrago, *s.* (Ll.) cymmysgedd, cymmysg, cymmysgfa, mysgedd, crug amrygymmysg, amryfysgedd.

Farrand, } †*s.* (Goth. *fara*) arfer, dull, defod,
Farand, } hwyl.

Farreation, *s.* (Ll. *farreo*) cytteisiad.

Far-resounding, *a.* pellseiniog, adseinbell, dadseinbell; yn adseinio yn mhell; pell ei adsain.

Farrier, *s.* (Ff. *ferrant;* Ll. *ferrarius*) milfeddyg, marchfeddyg, meddyg meirch, meddyg anifeiliaid; pedolwr, gof, gofant.

Farrier, *v. n.* milfeddygu; gwneuthur gwaith milfeddyg.

Farriery, *s.* milfeddygiaeth, milfeddyginiaeth, marchfeddyginiaeth, meddyginiaeth meirch.

Farrow, *s.* (S. *fearh, fœrh*; Al. *ferkel*) perchyll, torllwyth o berchyll, âl o berchyll, torllwyth. [porchellan.

Farrow pig—porchell: *dim.* porchellyn,
A sow with farrow—hwch dorog.

Farrow, *v. a.* bwrw perchyll, dyfod â pherchyll, porchellu, dwyn perchyll, dyfod â moch.
A pig farrowed—porchell bwrw.

Farrow, *a.* (D. *vaare*) myswynog, anhiliog, hysp, (*f.* hesp).

Farrow cow—myswynog, buswynog.
To be farrow, } bod yn fyswynog; bod yn
To go farrow, } hesp.

Far-seeing, *a.* pellwel, pellwelog, pellweladol, pelldremiol, pellganfyddol; pell ei weled; yn gweled yn mhell; pell ei olwg.

Far-shooting, *a.* ergydbell; pell ei ergyd; yn saethu yn mhell; saethbell, pellsaethol.

Far-shooting Apollo—Tydain ergydbell, Apolo ergydbell.

Far-sighted, *a.* pell ei olwg; pelldremiog, pellwelog, pellweladol, pellganfyddol; yn gweled yn mhell o ffordd; yn canfod yn mhell.

Far-sightedness, *s.* pellganfodiaeth, pellwelogrwydd, pellweled, pelldremiogrwydd, pellweledd; y gallu i weled yn mhell.

Far-stretched, *a.* estynbell; estynedig yn mhell; pell-estynedig.

Fart, *s.* (S. *fert*) bram, rhech, cnec.

Fart, *v. n.* bramu, bremian, rhechain, cnecio, cnecian.

Farther, } *a.* (S. *forther*) pellach; mwy pell,
Further, } mwy pellenig, &c.; mwy y tu hwnt; hwy, meithach; hirach; pellaf.

Farther of two—pellaf; eithaf, olaf.
Farther in—pellach i mewn; nes i mewn; yn nes i mewn.
Farther out—pellach allan; nes allan; yn nes allan.
The farther Spain—yr Yspaen bellaf, yr Yspaen eithaf.
On the farther side—y tu hwnt, y tu draw; ar y tu draw; ar y làn draw.

Farther, } *ad.* yn mhellach, pellach; yn fwy
Further, } pell; yn fwy, mwy, mwyach; yn feithach; heb law hyn; dros ben hyn; am ben hyn; hefyd, eto.

Farther and farther — pellach bellach, bellach bellach; yn bellach bellach; bellbell; yn mhellach bellach.

Farther, } *v. a.* dwyn, hwylio, hwylusu,
Further, } hawntio, *neu* symmud yn mlaen; rhwyddo, cyfrwyddo, hylwybro, hyrwyddo, rhwyddhau, hwylio, hwylusu, llwybreiddio, cynnorthwyo, hyfforddio; gyru *neu* gynnorthwyo yn mlaen.

Fartherance,† *s.* dygiad, hwyliad, hawntiad, *neu* symmudiad yn mlaen.

Farthermore, } *ad.* yn mhellach; heb law hyn;
Furthermore, } heb law hyny; am ben hyn; am ben hyny; gyda hyn; gyda hyny; hefyd; dyeithr hyn.

Farthest, } *a.* (S. *feorrest;* Is. *verst*) pellaf,
Furthest, } eithaf, eithafig; olaf; mwyaf pellenig.

Farthest, } *ad.* yn bellaf, yn mhellaf; o bellaf,
Furthest, } o'r pellaf, o eithaf, o'r eithaf; yn y fân bellaf.

Farthing, *s.* (S. *feorthung*, o *feorth*=fourth) ffyrling, ffyrlling, llodwedd, pedwaren.

Farthingale, *s.* (Ff. *vertugadin;* Ysp. *vertugado*) peisgylch, peisgant.

Farthingsworth, *s.* ffyrlingwerth, ffyrllingwerth, gwerth ffyrling.

Fasces, *s. pl.* (Ll.) ffasgau=ysgub neu ffagoden o wiail rhwymedig o amgylch bwyell, â ddygid gynt o flaen uchel swyddogion Rhufain.

Fascia, *s.* (Ll.) ffas, tas, ffasg; ffasgrwym, tasel, ffunen; gwregys planed; rhwym, rhwymyn, clymai.

Fascial, *a.* ffasgol; perthynol i'r ffasgau.

Fasciated, *a.* (Ll. *fasciatus*) ffasgedig, ffasedig, tasedig; rhwymedig â ffunen *neu* ysnoden; amrwymedig, ffasgellog, tasgellog.

Fasciation, *s.* rhwymad, rhwymiad, amrwymad, cyfrwymiad, ffasgiad, ffasgelliad; amrwym, amrwymyn, rhwymyn, rhefog, cyfrwym.

Fascicle, *s.* (Ll. *fasciculus*) ffasgell, tasgell, ffasigl, ffasgellen, sypyn, sopen, sob.

Fascicular, *a.* (Ll. *fascicularis*) ffasgellog, tasgellog, ffasgedig, ffasgedigol, rhwymynol.

Fasciculate, } *a.* (Ll. *fasciculus*) ffasgelledig,
Fasciculated, } ffasiglog, ffasgellog; yn tyfu
Fascicled, } o'r un sypyn *neu* ffasgell.

Fasciculite, *s.* (Ll. *fasciculus*, a Gr. *lithos*) ffasgem, ffasgellem.

Fasciculus, *s.* (Ll.) ffasgellyn, tasgellyn, sypyn, ffunell; blodeuglwm, blodeuffas; rhan o lyfr, rhan, dosbarth.

Fascinate, *v. a.* (Ll. *fascino*) swyno, rhinio, rhino, arswyno, darswyno, cyfareddu, llygattynu, swynogli, hudo, denu, llithio, darddenu, hudoliaethu, arganfod, rheibio, rhempio, ystrempio, rheibiadu, rheibiannu; caethiwo, maglu, *neu* rwydo serchiadau; lloddi, boddio, gorfoddio; gorchanu.

Fascination, *s.* (Ll. *fascinatio*) hudoliaeth, swynoliaeth; swyniad, rhiniad, arswyniad, darswyniad, llygattyniad, llygattyn, cyfareddiad, swynogliad; hudiad, llithiad, deniad, darddeniad; rheibiad, rheibiant, rheibiedigaeth, rhempiad, ystrempiad, hud.

Fascine, *s.* (Ff. o'r Ll. *fascis*) ffasgen, ffasgyn, ffagoden.

Fascinous, *a.* (o'r Ll. *fascino*) swynol, hudol, hudolaidd, rheibiol; swynedig, hudoledig, rheibiedig; swyngyfareddol; à ddaw *neu* à dardd oddi wrth raib a swynion.

Fasciola, *s.* (Ll.) ffasbryf.

Fasciolite, *s.* (Ll. *fascis*, a Gr. *lithos*) ffasgith.

Fashion, *s.* (Ff. *façon*; Norm. *facion*) dull, gwedd, agwedd, gosgedd, llun, ffurf, eilun, delw, arddull, ffunud, dullwedd, elwig, goswedd, diwyg, ardum, ystum, dulliant, rhith; cynllun, cynddelw, cynnelw, rhagddarlun, cynffurf, cynddull; modd, ffordd; sut, sud, math; arfer, defod, arddefod, moes; cynnefod, gnawd, arfoes; hyfoesedd, moddgarwch, moesogrwydd, moddusrwydd, boneddigrwydd, bonedd, dillynwedd; gwneuthuriad, lluniad, ffurfiad; gwisglun; dullwisg, dullwisgad, dillwedd; moesfuchedd; gwaith.

In what fashion? — pa fodd? yn mha fodd? pa sut? yn mha sut? pa wedd? yn mha wedd?

After this fashion—fel hyn, fâl hyn, màl hyn; yn y modd hyn; yn y modd hwn; ar y wedd hon; yn llŷn.

In fashion—mewn arfer, mewn arferiad, mewn cymmeriad; mewn gwisg; ar arfer; gnodol.

Most in fashion—gnotaf; mwyaf mewn arfer, arferiad, *neu* gymmeriad; mwyaf mewn gwisg; mwyaf y wisg arno; mwyaf toriadus; dullwychaf.

For fashion's sake—o ran defod; o ran arfer; o ran defod ac arfer; o wir ddefod; er mwyn defod.

Of fashion, } lluniaidd, gosgeddig,
Of good fashion, } gosgeiddig, prydus, prydweddol, telediw, gweddus, tlws, ffurfiaidd, gwiwlun, gwiwffurf, ystumlog; à luniwyd yn ol chwaeth *neu* arfer yr oes.

A man of fashion—gwr boneddig, defodwych, dygiadus, gwiwfoes, dillynwych, moeswych, moddus, moddgar, moesog, *neu* foneddigaidd; gwr da ei foes; gwr moesfuchedd; gwympor.

Without fashion, } afluniaidd, anffurf-
Of no good fashion, } aidd, dilun, anosgeddig, diddelw, anelwig, gwrthun, trwsgl, annillynwych, annhelediw.

Fashion of a coat—toriad, lluniad, dull, *neu* lun pais; dullwedd *neu* arddull hugan.

After the fashion of men—yn ol dull dynol; mewn dull dynol; ar wedd ddynol; fel dyn; ar ddull dyn; yn ol dull dyn; yn ol dull *neu* arfer dynion.

Of the same fashion, } unfath, un fath, un-
Of one fashion, } dull, unddull, unwedd, unffurf, unllun, unsut, unsud, unmodd; cyflun, gogyflun, cyffelyb.

They are of the same fashion—unfath ydynt; un fath y sydd arnynt; yr un fath ydynt.

Of another fashion—ar ddull arall; ar wedd arall.

After another fashion—yn amgen; mewn modd amgen; mewn dull arall; mewn modd arall.

In a diverse fashion—mewn modd annhebyg *neu* anghyffelyb; mewn anghyffelyb *neu* annhebyg fodd; mewn dull gwahanol *neu* amgen.

Of two fashions—deuddull, dwyffurf, deufodd.

Of three fashions—tridull, teirffurf; à fo o dri dull; à fo o dair ffurf.

Of sundry fashions, } amryddull, amry-
Of various fashions, } lun, amrywedd, amryffurf, amddull, amlddull, amlun, amlwedd, amryfodd, amryfath, amryfeilwedd; â llawer ffurf arno; o amryw ddull; o amryw luniau.

In two fashions—mewn dau fodd; mewn deufodd; mewn dwyffordd; mewn dwy ffordd; o ddwyffordd.

In many fashions—mewn llawer modd; llawer modd, lawer modd; mewn amryw ffyrdd; mewn llawer o ffyrdd; mewn llawer dull; yn amryddull.

After a fashion — mewn modd, mewn ffordd, mewn dull; o ran; yn ol defod, arfer, *neu* ddull; yn rhyw fodd.

A fashion of speaking—dull ar lefaru; dull o lafaru.

The fashion of the face—gwedd yr wyneb, dull yr wyneb, pryd yr wyneb; gwynebpryd, wynebpryd, prydwedd.

To grow out of fashion—myned *neu* dyfu allan o arfer; myned yn anghynnefin; myned allan o wisg *neu* gymmeriad; myned i maes o wisg *neu* arferiad; myned yn anarferedig; heneiddio; myned mewn anghymmeriad, anarfer, *neu* annefod.

Out of fashion, } allan o arfer *neu*
Grown out of fashion, } arferiad; gwedi myned allan o arfer; gwedi tyfu allan o arfer; gwedi myned mewn anarfer *neu* annefod; hen, henaidd, henddulliog; diarfer, anarferedig.

To grow into fashion—myned *neu* dyfu mewn arfer; tyfu *neu* fyned mewn cymmeriad; gnotâu; myned yn arferedig; myned yn gyffredin.

To bring into fashion—dwyn i arferiad; dwyn ar arfer; dyfod â pheth i ddefod ac arfer; peri mewn arfer; dwyn i gymmeriad; peri arferyd yn gyffredin.

To follow the fashion—dylyn yr arfer; canlyn yr arfer; cydffurfio, cydymffurfio, *neu* gydymagweddu â'r amseroedd; dylyn moes ac arfer y byd; dylyn y ddefod; dylyn y ddefod a'r arfer.

The fashion of the world is this—moes y byd a'i arfer yw hyn; moes ac arfer y byd yw hyn.

This is the fashion that we have seen—dyma y ddefod *neu* yr arfer à welsom ni; hon yw y ddefod *neu* yr arfer à welsom.

We never saw it on this fashion—ni welsom ni erioed fel hyn.

The fashion of this world—dull y byd hwn.

After the fashion of almonds—ar waith almonau (*Ecs.* xxxvii. 19).

The grace of the fashion of it perisheth—tegwch ei bryd ef a gollodd (*Iago* i. 11).

The form of the house and the fashion thereof—dull y ty a'i osodiad (*Esec.* xliii. 11).

Of the best fashion—i'r goreu (*Doeth.* xiv. 19.

How long shall I hope after this fashion?—pa hyd y gobeithiaf fel hyn (2 *Esd.* iv. 35)?

The Greekish fashion—arferion y Groegwyr (2 *Mac.* iv. 10).

Fashion, *v. a.* llunio, ffurfio, dullio, ystumio, tumio, agweddu, gosgeddu, arddullio, ardumio, cynllunio; ffurfeiddio, llunieiddio; gwneuthur, gwneyd; gwneuthur ar wedd; tori allan; lluniaethu, cyflunio; addasu, cyfaddasu, cymhwyso; gwneuthur yn ol defod ac arfer; † ffugio.

To fashion alike, } cydlunio, cyflunio,
To fashion together, } cyddffurfio, cyddullio, cydagweddu, cydystumio; gwneuthur *neu* lunio yn nghyd; gwneuthur yn unddull, yn unwedd, yn unffurf, *neu* yn gyflun.

That it may be fashioned like unto his glorious body—fel y gwneler ef yr un ffurf a'i gorff gogoneddus ef.

To fashion before—rhaglunio, rhagffurfio, rhagddelwi, rhagystumio, rhagddelwadu; cynllunio, cynffurfio.

He fashions himself to the world—y mae efe yn dylyn arfer y byd.

Not fashioning yourselves according to the former lusts—heb gydymagweddu â'r trachwantau o'r blaen.

Thy breasts are fashioned—dy fronau a chwyddasant (*Esec.* xvi. 7).

Fashionable, *a.* arferol, defodol, arddefodol, defodaidd, gnodol, gnotaol, gnodus, gnodig; cytun â moes ac arfer y byd; cytunol â moes ac arfer yr oes; dillynwych, defodwych, moeswych, dygiadus, gwiwfoes, dullwiw, dullweddus, dullweddog, moesog, moddus, moddgar, moesgar, moeswymp, boneddig, boneddigaidd, moesweddog, gwymp, hyfforddedig, boneddigfoes; toriadus; lluniaidd, ffurfaidd, gosgeddig, gwiwlun, gweddeidd-lun, gweddaidd, gweddus, dillyn, destlus, tlws, ystumiol, ystumgar, gwiwddull, gwiwffurf; à wnaed yn ol chwaeth *neu* arfer yr oes; à luniwyd yn ol chwaeth *neu* arfer yr oes; mewn parch, cymmeriad, *neu* arfer; yn dylyn y ddefod a'r arfer; à ddylyno y ddefod a'r arfer; cyffredin, rhugl, cyhoedd.

Fashionables—gwymporion, gwymporiaid, moeswychion.

Fashionable dress—gwisg doriadus; gwisg ddefodwych, gwisg ddillynwych; gwisg yn ol y ddefod a'r arfer.

Fashionable man—dyn defodwych, moeswych, dillynwych, dygiadus, gwiwfoes, moddus, moesgar, moddgar, moesog, boneddig, *neu* foneddigaidd; gwr moesfucheddol, gwr moesfucheddus; gwympor.

Fashionableness, *s.* arferoldeb, defodoldeb, defodolrwydd, arferolrwydd, defodrwydd; cydagweddiant â moes ac arfer y byd; moeswychedd, moeswychder, dillynwychedd, dillynwychder, defodwychder, dygiadusrwydd, gwympedd, gwymporedd, moddusrwydd, &c.

Fashionably, *ad.* yn gytun â moes y byd a'i arfer; yn ol moes y byd; yn ol moes y byd a'i arfer; yn ol chwaeth yr oes; yn ol arfer *neu* ddefod yr oes; yn ol y ddefod a'r arfer; yn arferol, &c.

Fashioned, *p. p.* lluniedig, ffurfiedig, dulliedig, ystumedig, agweddedig, gwneuthuredig, &c.; gosgeddog, dulliog; à luniwyd; gwedi ei lunio; addas, cymhwys.

Old-fashioned—allan o arfer; wedi myned allan o arfer; wedi tyfu allan o arfer; wedi myned mewn annefod *neu* anarfer; mewn anghymmeriad, mewn anarfer, mewn annefod; allan o gymmeriad *neu* barch; wedi myned allan o barch *neu* gymmeriad; hen, henaidd, henddulliog; diarfer; hen ei ddull, &c.; annhoriadus.

Well-fashioned — lluniaidd, gwiwlun, harddlun, gosgeddig, ffurfaidd, hardd, gweddus, teledïw; hardd ei ddull, &c.

Ill-fashioned—afluniaidd, anffurfaidd, anosgeddig, dilun, diddelw, gwrthun, trwsgl, anhardd, annheledïw.

Fashioner, *s.* lluniwr, ffurfiwr, ffurfydd, ffurfiedydd, arddulliwr.

Fashionist, *s.* dylynwr yr arfer, canlynwr yr arfer; coegyn, ysgoegyn, defodwas, dillynwas.

Fashionless, *a.* diddefod, annefodol; heb ddefod.

Fashion-monger, *s.* coegyn, ysgoegyn, coegwas, dynyn dillynwych.

Fashion-mongering, *a.* coegynaidd, ysgoegynaidd, coegwasaidd, pefrynaidd; yn ymddwyn fel coegwas.

Fashion-pieces, *s. pl.* ystumgoed, ystumarnau.

Fassaite, *s.* delidfaen dyffryn Ffassa, yn y Tyrol.

Fast, *a.* (Sw. a D.; S. *fæst, fest;* Al. *fest;* Is. *vast*) sicr, sad, sedr, arsad, ffyrf, cadarn, diogel, syfn; diysgog, dïanwadal, sefydlog, safadwy, dïymmod, disigl, anserfyll, diserfyll, disymmud, ansymmudadwy; tyn, caeth, rhwym, rhwymedig, cau, cauad, cauedig, yn nghauad; wedi ei gau yn dyn; trwm; dwys; glud, glynol.

Fast sleep—trymgwsg; cwsg trwm, hun drom.

Fast friend—cyfaill tyn, cyfaill dïymmod, cyfaill disigl; cyfaill a lŷn; cyfaill glud.

Fast and loose—anwadal, oriog, gwamal, simsan, ansad, cyfnewidiol.

To hold fast—dàl yn dyn; dàl yn lew; dàl yn ddisigl; cadw yn sicr; dàl; ymafael yn, ymafael mewn, ymaflyd, ymaflyd mewn; glynu yn, glynu mewn; cadw.

That holds fast—glud; craff; gafaelus; gafaelgar; gafaelgadr.

Hold fast—gafaela yn dyn; dàl yn dyn; gafaelwch yn dyn; daliwch arni.

To hold one fast—dàl un yn dyn; attal; cau ar un.

To hold fast one's integrity still—parhau yn ei berffeithrwydd.

To abide fast by, } glynu wrth, dylynu
To cleave fast unto, } wrth, gludio wrth; aros gyda; dàl yn dyn gyda.

To bind fast—rhwymo yn dyn; rhwymo yn gaeth; tyn rwymo, caeth rwymo.

To cleave fast together—glynu yn nghyd; tyn gydlynu.

To lay fast in prison—cau mewn carchar;

cau yn ngharchar; cau ar un mewn carchar; cau ar un yn y carchar; rhoi yn ddiogel mewn carchar; rhoi mewn carchar.

To make fast—sicrhau, sadio, sedru, syfnu; gwneuthur yn sicr; gwneuthur yn ddiogel; diogelu.

To make a door fast — sicrhau, diogelu, sadio, bolltio, *neu* drosolio drws; cau yn dyn, cau yn sicr, cau yn ddiogel; cau drws yn dyn, sad, *neu* ddiogel.

To set fast — sicrhau, sefydlu, diogelu, sadio, sedru; gosod yn sicr.

To stand fast—sefyll yn sicr; sefyll yn sad; sefyll.

To go on fast—myned rhagddo ar frys; myned yn mlaen ar frys; myned yn gyflym.

To be fast asleep—bod mewn trymgwsg; trymgysgu; cysgu yn drwm.

Fast bind, fast find—os diogel y gwneir, diogel y ceir.

Fast, *ad.* yn sicr, &c.; yn nghwlwm.

Fast by, } ger llaw, ger, yn ymyl, yn
Fast beside, } nghyfyl, wrth, yn agos i, ar ymyl.

Hold fast the form of sound words—bydded genyt ffurf yr ymadroddion iachus (2 *Tim.* i. 13).

Fast, *a.* (C. *ffest;* Ll. *festino*) buan, cyflym, heini, heinif, chwai, ffest, chwimmwth, mwth, gweisgi, gwisgi, gwaisg, cyflymred, buanred, mythred, ebrwydd, ewybr, chwim, esgud, esgeiddig, blawdd, ffroddus, chwyrn, (*f.* chwern), pablaidd, maredig, gorflawdd, cyflymdroed, buandroed.

As fast as his legs could carry him—cynted ag y gallai ei draed ei ddwyn; cyn *neu* càn gynted ag y gallai ei draed ei ddwyn; cynted ag y gallai ei draed ei gario; mòr heinif ag y gallai ei draed ei ddwyn; yn nerth ei draeth; yn nerth ei draed a'i wadnau; nerth ei draed a'i wadnau.

Fast, *ad.* yn fuan, &c.

To rain fast—gwlawio yn ffest; bwrw yn drwm; gwlawio yn drwm.

Fast, *v. n.* (S. *fæstan;* Al. *fasten;* Goth. *fastan*) ymprydio, ymbrydio; dirwestu; bod ar gythlwng; ymattal.

Fast, *s.* ympryd, ymbryd, cythlwng, cadgor; gŵyl ympryd.

Fast-day, } dydd ympryd, gŵyl ym-
Fasting day, } pryd.

Fast, *s.* lleg, llegr, dàl, dalyn, daliedydd, rhwym, rhwymyn; dalfa; llegraff, sadraff.

Fasten, *v.* (S. *fæstnian;* Sw. *fastna;* Is. *vesten*) sicrhau, sadio, sedru, syfnu; diogelu, cadarnhau, sefydlu; tynhau, rhwymo, cyfrwymo; gwneuthur yn dyn; gwneuthur yn sicr *neu* sad; gafaelu; gwasgu; gyru; planu; gosod; argraffu; cyssylltu; arlynu; bario, bolltio; asio.

To fasten in the ground, } gyru, dyru,
To fasten into the ground, } gwthio, *neu* bwyo i'r llawr; planu yn y ddaiar; sicrhau yn y llawr.

To fasten with nails — hoelio, cethru; sicrhau â hoelion; sadio â hoelion; gwneuthur yn sicr *neu* sad â hoelion.

To fasten together—cydrwymo, cyfrwymo, cydgylymu, cydglymu; rhwymo yn nghyd; cylymu yn nghyd; cydsadio, cydsicrhau; cynghafu; ceibro.

To fasten with a chain—cadwyno, tido, tresu; rhwymo â chadwyn; sicrhau â thid.

To fasten on, } dàl, dala, daly, gafaelu,
Fasten upon, } gafaelyd, gafaelio, ymaflyd yn, ymafaelu yn, gafaelu ar, cael gafael ar, cael gafael yn, cymmeryd gael ar, cymmeryd gafael yn; glynu wrth.

To fasten on—sicrhau ar, sadio ar; rhoi yn sicr, yn sad, *neu* yn ddiogel ar; rhwymo ar; rhoi yn nglŷn wrth; dodi yn nglŷn wrth; peri glynu wrth.

To fasten with a clasp—tytmwyo, gwaegu, amfachu, dalfachu; sicrhau â thytmwy, gwäeg, craff, *neu* amfach.

To fasten with a pin—sicrhau â phin; sicrhau â hoel; gwneuthur yn sicr â hoel.

To fasten to a wall—hoelio ar fur *neu* bared; hoelio wrth fur *neu* bared; rhoi yn nglŷn wrth bared; rhoi yn nghrog ar bared.

To fasten a pin in a wall—gyru hoel i bared; dyru pin i fur; pwyaw hoel i wàl.

To fasten one's eyes upon—craffu ar; dàl sylw ar; craffu â llygaid ar; edrych yn graff ar; edrych yn daer ar; syllu ar.

To fasten to *or* unto—rhwymo, cylymu, clymu, *neu* dido wrth.

To fasten a door—sicrhau drws; cau drws; sadio drws; bolltio drws.

He took no small pains to fasten it on—cymmerth boen nid bychan i beri iddo lynu.

To fasten it on high upon the mitre—i'w dàl hi i fyny ar y meitr.

The eyes of all were fastened on him—yr oedd llygaid pawb yn craffu arno.

And they fastened his head in the temple of Dagon—a'i benglog a grogasant hwy yn nhy Dagon (1 *Cron.* x. 10).

Fastener, *s.* sicrhäwr, sadiwr, diogelwr, rhwymwr, cylymwr, clymydd, sedrydd.

Fastening, *s.* sicrhad, rhwymiad, cylymiad, rhwym, rhwymydd, rhwymyn, daliedydd, rhefog, sadbeth; â sicrhao, â sadio.

Faster, *s.* ymprydiwr, ymbrydiwr; dirwestwr, dirwestydd.

Fast-handed, *a.* llawgauad, llawgaead, llawgaled, llawfyddag, cybyddlyd, cybyddus, crintach, crinwasaidd, anhael, anghawr, cyrrith, cynnil, anllawgar.

Fastidiosity,† *s.*=*Fastidiousness.*

Fastidious, *a.* (Ll. *fastidiosus*) dïystyrllyd, dirmygol, tremygol, tremyglawn, dirmyglawn, dïystyrol; dicra, rhyfwythus, rhyfoethus, alarllyd, gwrthneugar, gornais, gorfwythus, llerw, rhyllednais; anhyfodd, hyddig; anhawdd ei foddio; nais dros ben; parod i alaru ar beth; mursenaidd; trahäus, cymhenfalch, ffroenuchel, ysgornllyd.

Fastidiousness, *s.* dïystyredd, dïystyrwch, dirmygolrwydd, tremygoldeb, dïystyrllydrwydd, tremyglonedd, dirmyglonedd; dicrâwch, rhyfwythedd, rhyfoethedd, rhyfwythusrwydd, gwrthneugarwch, alarllydrwydd, rhyneisrwydd, rhylledneisrwydd; hyddigrwydd; trahausder, ffroenuchder; mursendod, cymhendod, cymhenddull; dirmyg, tremyg.

Fastigiate, } *a.* (Ll. *fastigiatus*) pigfaen,
Fastigiated, } blaenfain, penfain, brigfain, meinfrig; trumiog.

Fastigium, *s.* (Ll.) trum, crib, cop, copa, cob, cwnwg, blaen, dyflaen, top, cribyn, oefnen.

Fasting, *s.* (o *fast*) ymprydiad; ympryd, cythlwng, dirwest.

Fasting-day—dydd ympryd, gŵyl ympryd.

Fasting, *p.* yn ymprydio; ymprydiol; ar gythlwng, dân ymprydio; heb fwyd.

Fastness, *s.* (o *fast;* S. *fæstenesse*) sadrwydd, sicrwydd, sicrhäwch, sedrwydd, syfnedd, diogelwch, diogelrwydd, dïysgogrwydd, disigirwydd, sefydlogrwydd, sicrhad; cadernid, amddiffynfa, ymddiffynfa, caerfa, caer, cadarnle, cadarnfa, cadarnfan, diogelfa, noddfa, castell, lle cadarn, lle anhygyrch, cilfa, llechfa;† tynder, tyndra.

Fastuous, *a.* (Ll. *fastuosus*) trahäus, balch, cymhenfalch, ffroenuchel, sarhäus, dïystyrllyd, dirmygol, tremygol, ysgornllyd.

Fat, *a.* (S. *fæt, fett;* Al. *fett*) tew, bras; pwyntus, cnodig; da ei wedd; tirf; cyfoethog, toreithiog; ffrwythlawn; ireidlyd, seimlyd, blonegog, mehinog, mehinawr; gwerog; cestog, corffog, rhemmythog; pesgedig, pasgedig, pesg; tewfag.

Fat wether—mollt bras, myharan tew.

Fat meat—cig bras, cig tew, cig gwŷn.

As fat as a pig — cyn dewed a phasghwch; càn dewed a mochyn; mòr dew a thwrch.

Fat benefice—bywoliaeth fras, gyfoethog, *neu* doreithiog.

Fat pastures—porfëydd breision: *sing.* porfa fras.

Fat soil—tir bras, tir ffrwythlawn, gweryd brwys.

Fat beasts—pasgedigion; anifeiliaid tewion *neu* freision.

To make fat—pesgu, tewhau, tewychu, brashau, pwyntio; gwneuthur yn dew, *&c.*

To grow fat — tewhau, brashau, pesgu, pwyntio, tewychu; tirfhau; myned yn fras; myned yn dew; myned yn dda ei ddiwyg; cymmeryd ei faeth yn dda; myned yn fag tew.

Fat paunches make lean pates—boly mawr a bair synwyr bychan.

He is fat-fed—mae e'n fag tew.

Tendency to become fat—pasgnawd.

Fat, *s.* brasder, blawn; tewder, tewedd; bloneg, mehin; gwer; cig bras, cig gwŷn; tawdd, (*pl.* toddion).

Ox fat—brasder eidion; gwer.

Sheep's fat, } gwer manllwyn, gwer defMutton suet, } aid; brasder defaid.

Hog's lard — bloneg, bloneg mochyn; mehin.

Fat of birds—brasder adar, bloneg adar.

Human fat—bloneg dyn, bloneg dynol.

Leaf of fat—blonegen, mehinen, blonegyn.

Fat in trees—bloneg pren, gwyning.

Fat of a pot—brasder crochan.

The fat of the belly—y weren fol, gweren y bol, gweren y boly, y weren.

Fat that drops from meat in roasting—tawdd; saim, iraid: *pl.* toddion, cigferion.

Abounding with fat—brasderog; blonegog, mehinog, mehinawr; llawn brasder, llawn mehin, llawn bloneg; gwerog.

Fat, *v.* tewhau, tewychu, pesgu, pwyntio, brashau; gwneuthur yn dew, *&c.*; myned yn dew, *&c.*; myned yn dda ei ddiwyg; cymmeryd ei faeth yn dda; myned yn fag tew; ymbesgu, ymdewychu.

Fat, } *s.* (S. *fæt, fat, fet;* Is. *vat*) cerwyn, twrnel,
Vat, } llachdwm; gwaseggafn, brecigafn, cafn breci; crynog; llad.

The fats shall overflow with wine and oil —y gwin newydd a'r olew a â dros y llestri (*Joel* ii. 24).

Fatal, *a.* (Ll. *fatalis*) angeuol, marwol, dinystriol, dinystrol, adwythig, niweidiol; tyngedfenol, tyngedol, tyngedfenus, tyngedfenog; yn dyfod o dyngedfen; yn deilliaw o dyngedfen; angenrhaid, anochel, anocheladwy, angenrheidiol, rheidiol, anesgorol, dir; trychinebus, echryslawn, enbyd, peryglus; drygdyngedol, drygddamweiniol; â baro angeu, dystryw, *neu* adwyth.

Fatalism, *s.* (o *fatal*) tyngedfeniaeth, tyngedyddiaeth, tyngedfenyddiaeth, daliad tynged, daliad rhan=barn neu athrawiaeth y rhai a ddaliant fod damweiniau bywyd yn hollol dân lywodraeth tyngedfen; daliad bod rhan i bob peth fod megys ag y mae, yn gystal y drwg a'r da.

Fatalist, *s.* tyngedfenydd, tyngedfenwr; tynged-goeliwr, tynged-gredydd, coelgredydd, coelgrediniwr; un â gred mewn tyngedfen anochel.

Fatality, *s.* (Ff. *fatalité*, o *fate*) tyngedfenoldeb, tyngedfenolrwydd, tyngedolrwydd, tyngedoldeb, tyngedfenusrwydd; anochelrwydd, anocheledd, angenrheidrwydd, rheidrwydd, angenrheidrwydd anorfod, tuedd anorfod, angeuoldeb; angeuolrwydd, marwoldeb, marwolrwydd, dinystrolrwydd, adwythigrwydd, peryglusrwydd; tyngedraith; arfaeth tynged; dryglam, drygdynged, anffawd, annawn, afiwydd, trychineb, drwg ddamwaen; rhagluniaeth.

Fatally, *ad.* yn angeuol, &c.; yn angenrhaid anochel; yn dyfod o dyngedfen; yn ol arfaeth tyngedfen; mewn angeu.

Fatalness, *s.* angenrheidrwydd anochel, rheidrwydd anorfod, tyngedfenoldeb, tyngedolrwydd.

Fat-brained, *a.* pendew, penbwl, penbylaidd, synwyrbwl, penwan, penblydd.

Fate, *s.* (Ll. *fatum*) tynged, tyngedfen, tesmi, coelcwydd, cyraith, dyrraith, rhaid, gordden, angenrheidrwydd ffawd; anorfod, rhan; marwolaeth, angeu, tranc, trancedigaeth, dystryw, dinystr, adwyth, drwg ddamwaen, afiwydd, anffawd, dryglam; rhagluniaeth.

The Fates—y Tyngedion, y Tyngedesau, y Tyngedfenau=y tair chwaer, Clotho, Lachesis, ac Atropos, merched Nos ac Ebred, â reolent dyngedfen dyn, fel y tybiai yr hen Genedloedd ofergoelus gynt.

Divine fate—tynged ddwyfol, rhagluniaeth Duw, arfaeth Duw, arfaeth ddwyfol.

Of the same fate—undynged, undyngedfen; o'r un dynged.

Fated, *a.* arfaethedig, amcanedig, tyngedog, tyngedfenog, tyngedfenedig, gordden, cyreithiog, dyrreithiog; â luniaethwyd gân dynged; â ddel i ben yn ol tynged *neu* arfaeth.

Ill-fated — anffodiog, anffodus, afiwyddiannus, trwstan, trwch, annedwydd, trychinebus, anhyffawd, anhapus.

Fateful, *a.* tyngedlawn, arfaethlawn, tyngedfawr, cyreithlawn, dyrreithlawn; angeuol, marwol; à bair effeithiau marwol.

Fatefulness, *s.* tyngedlondeb, tyngedlonedd, arfaethlondeb, tyngedforedd, cyreithlondeb, dyrreithlondeb, angeuoldeb, tyngedlonrwydd.

Father, *s.* (S. *fæder, feder;* Al. *vater;* Is. *vader;* Sw. a D. *fader;* Gr. *patêr;* Ll. *pater;* Ysp. ac It. *padre*) tad; tadws.

Father in law—chwegrwn, tad yn nghyfraith.

Step-father—llysdad, tad gwŷn.

Foster-father — tad maeth, tadmaeth, maethdad, maethiedydd.

Grand-father—taid, hendad, tad cu.

Great grand-father—hendaid, gorhendad, hendad cu, hen dad cu.

Great great grand-father — gorhendaid, tad yr hendaid.

Fore-father — cyndad, hendad, taid, hendaid, hynaif, hynaf, hynafiad; *pl.* cyndadau, tadau, teidiau, hendadau, hendeidiau, hen deidiau, hynafiaid, rhieni.

God-father—tad bedydd, alltraw, alltad.

Chief father—ucheldad, trawdad, pentad.

Father of a family—pen teulu, penteulu.

Father's family, side, connexion, *or* kindred—tadwys, cenedl y tad, tylwyth y tad.

Fathers of the church—tad yr eglwys.

Apostolic fathers—y tadau apostolig, y tadau apostolaidd = Clement o Rufain, Barnabas, Hermas, Ignatius, a Polycarp.

Primitive fathers—y prif dadau, y tadau cyntefig, tadau y brif eglwys, tadau y gynfam eglwys=tadau y tri chanrif cyntaf.

Adoptive father—tad mabwysol, tad mabwysiadol.

Natural father—tad gorddercb.

Putative father—tad cysswyn, tad cyfrifedig, tad tybiedig, tad tybiedigol, tad tybygedigol, tad cyfrifedigol.

To be like one's father—tebygu i'w dad; bod fel ei dad; bod yn wir fab ei dad.

Thou art thy father's own son—gwir fab dy dad ydwyt; mab dy dad yn llwyr ydwyt.

Like father, like son—mâl y bo y dyn y bydd ei lwdn.

Father, *v. a.* tadu, tadogi; mabwysio, mabwysio, mabwysiadu; arddelw, arddelwi, arddel, cymmeryd arno, cymmeryd yn eiddo; rhoi hawl ar; ymarddelw o beth.

To father on *or* upon one—tadu, tadogi, bwrw, gosod, rhoddi, *neu* dafiu ar un; cyfrif i un; rhoi i un.

Fatherhood, *s.* tadogaeth, tadoliaeth, tadaeth, tadoldeb, tadusrwydd, tadusedd.

Fatherland, *s.* gwlad tadau un; gwlad genedigaeth un; gwlad enedigol un; tattir, tadwlad, teidwlad; gwlad enedigol tadau *neu* hynafiaid un.

My fatherland — gwlad fy nhadau; fy nhattir.

My mother-tongue and fatherland—iaith fy mam a gwlad fy nhadau; fy mamiaith a'm tattir.

Fatherlasher, *s.* (*father* a *lasher*) tadlachior, tadlachiwr=math o bysg.

Fatherless, *a.* amddifad o dad, ymddifad o dad, didad; amddifad, ymddifad.

Fatherlessness, *s.* amddifadrwydd o dad, didadrwydd; amddifadrwydd, ymddifadrwydd, amddifedi, ymddifedi.

Fatherliness, *s.* tadoldeb, tadolrwydd, tadusrwydd, tadusedd, tadeidrwydd, tadusder.

Fatherly, *a.* (*father* a *like*) tadol, tadaidd, tadus, tadolaidd, tadogaidd, tadwy; fel tad; tebyg i dad; gofalus, tyner.

Fatherly, *ad.* yn dadol, yn dadaidd, &c.; fel tad, megys tad.

Fathership, *s.* tadaeth, tadoliaeth, tadogaeth, tadoldeb, tadwys.

Fathom, *s.* (S. *fæthem;* Is. *vadem;* Al. *faden*) gwrhyd, chweoh troedfedd, dwylath; cyrhaedd, cyrhaeddyd, amgyrhaedd, traidd, treiddiad, dyfnder, amgyffred.

Fathom, *v. a.* gwrhydu, gwrhydio; amgyrhaedd, amgyrhaeddyd, cyrhaedd; amgylchu à breichiau estynedig; plymio; plymio *neu* fesur dyfnder; profi dyfnder; mesur à gwrhyd; treiddio i; treiddio i mewn i; chwilio allan; cael allan wrth chwilio; cael gwaelod; cyrhaedd y gwaelod; deall, dirnad, dirnadu, amgyffred, treiddio; meistroli; beisio, gwaelodi.

Fathomer, *s.* gwrhydwr; plymiwr; treiddiwr, dirnadwr; amgyrhaeddwr.

Fathomless, *a.* diwaelod, heb waelod; anoddyn; anmhlymiadwy; anamgyffred, anghyrhaedd, anorddiwes, anoddiwes; anhydraidd, annirnadwy, anghyffred, anghyffredol, anghyffredadwy, annhreiddiadwy; dwfn.

Fatidical, *a.* (Ll. *fatidicus*) proffwydol, rhagfynegol, daroganol, dewinol; à ddewino *neu* à ddangoso bethau i ddyfod; tyngedfynegol.

Fatiferous, *a.* (Ll. *fatifer*) angeuol, marwol, dinystriol; à ddyco angeu *neu* ddystryw.

Fatigable, *a.* (Ll. *fatigo*) blinadwy, hyflin, lluddedadwy; hawdd ei flino; à ellir ei luddedu.

Fatigate, *v. a.* (Ll. *fatigo*) blino, lluddedu, lluddedigo, diffygio; gwneuthur yn flin *neu* yn lluddedig; peri lludded, blinedd, *neu* flinder ar; llesghau.

Fatigate, *a.* (Ll. *fatigatus*) blin, lluddedig, blinedig, blinderus, wedi blino, llyferthin, llyferthus, llyferthog, merthedig.

Fatigue, *s.* (Ff. o'r Ll. *fatigo*) lludded, blinder, blinedd, llyferth, llyferthedd, llyferthrwydd, llyferthusrwydd, llyferthineb, llyferthiant, llesgedd, lluddedigaeth, lluddedigrwydd; llafur, trafferth.

Fatigue, *v. a.* blino, lluddedu, lluddedigo, diffygio; peri blinedd, blinder, *neu* ludded ar; gwneuthur yn flin *neu* yn lluddedig; llyferthu, llyferthuso, merthu; gwneuthur yn llyferthin, yn llyferthus, *neu* yn llyferthog; llesghau; trallodi.

Over-fatigued — gorflinedig, gorflin, gorluddedig, tralluddedig, trablin.

Fatiloloquist, *s.* (Ll. *fatum* a *loquor*) darllenwr tesni, darllenydd tesni, tesniwr, daroganwr, brudiwr, dewin, chwiliog, tyngedfynegwr; à ddewino *neu* à ddywedo dyngedfen.

Fatiscence, *s.* (Ll. *fatisco*) ymagoriad, ymegoriad, egoriad, agoriad, agorad, ageniad, gageniad, agendod, agenogrwydd; ag.

Fatkidneyed, *a.* (*fat* a *kidney*) arendew, arenfras; tew, bras, blonegog, cestog.

Fatling, *s.* (o *fat*) llwdn pasgedig, llwdn pesgedig, anifail bras, anifel tew: *pl.* pasgedigion, pesgedigion.

Fatner, } *s.* (o *fatten*) tewychydd, tewychwr,
Fattener, } tewhäwr, brashäwr, pasgiadur, pasgadur, pesgydd, pesgwr; ffrwythlonydd.

Fatness, *s.* brasder, tewder, tewdra, tewedd, tewychedd, tewdwr; cnodigrwydd; ffrwythlondeb.

Fatted, *p. p.* pasgedig, pesgedig; à besgwyd; wedi ei besgu; à dewhäwyd; tew, bras, cnodig; tewfag, magod, pasg-.

Fatted beasts — pasgedigion, pesgedigion, anifeiliaid breision, llydnod tew.

Fatted calf—llo pasgedig.

Fatted hog, } paschwch, mochyn pasg-
Fatted swine, } edig, mochyn tew.

Fatted pig—pasgdwrch, pasgfochyn, mochyn tew, mochyn pasgedig.

Fatted kid—myn pasgedig, myn tew, myn magod.

Fatted lamb—pasgoen, pesgoen, oen pasgedig, oen pesgedig, oen tew.

Fatted ox—ych pasgedig.

Fatten, *v.* (o *fat*) tewhau, tewychu, pesgu, pwyntio, brashau; gwneuthur yn dew *neu* fras; myned yn dew *neu* fras; ymbesgu, ymdewychu; myned yn dda ei ddiwyg; cymmeryd ei faeth yn dda; myned yn fag tew; cyfoethi, ffrwythloni; llenwi, llanw.

To put up to fatten—rhoi yn mhasg; rhoi yn y ffronc.

To be fattening—bod yn mhasg; bod yn tewhau; bod yn pesgu; bod yn y ffronc.

Fattening place—pasgle, pasgfa, pasgell, ffronc, lle i besgu, lle pesgus.

Fattener, } *s.* = { *Fatner.*
Fatner, } { *Fattener.*

Fattening, *s.* (o *fatten*) tewhad, tewychiad, pesgiad, pasgiad, pwyntiad, pasg.

Fattiness, *s.* (o *fatty*) tewder, tewdra, tewedd, brasder, brasedd, tewelddrwydd, braseddrwydd, ireidlydrwydd, seimlydrwydd, bloneogrwydd.

Fattish, *a.* (o *fat*) brasaidd, tewaidd, ireidlyd, seimlyd, blonegaidd, blonaidd, gofras, lledfras.

Fatty, *a.* (o *fat*) bras, tew, brasaidd, tewaidd, ireidlyd, seimlyd, blonaidd, blonegog, blonegaidd.

Fatuity, *s.* (Ll. *fatuitas;* Ff. *fatuité*) ynfydrwydd, ffolineb, ffoledd, anghallineb, penwendid, gwendid synwyr, hurtrwydd, hurtedd, penbyledd, pendewedd, penfasder, penfasedd, cualldra, delffeiddrwydd.

Fatuous, *a.* (Ll. *fatuus*) penwan, pendew, synwyrbwl, disynwyr, penbwl, penbylaidd, penfas, penfeddal, penffol, cuall, penblydd, lledfeddod, hurt, syn, syfrdan, dwl, (*f.* dòl), hurth, pensyfrdan, ffol, anghall, annoeth, ynfyd, delffaidd.

Fatwitted, *a.* pendew, penbwl, penbylaidd, penfeddal, penwan, synwyrbwl, disynwyr; hwyrdrwm, trymhyrddig, trwm.

Faucet, *s.* (Ff. *fausset*) dwsel, twsel.

A small faucet — twselig, dwselig, twsel bychan.

Tap and faucet—ysbigod a dwsel.

Fauchion, *s.* = *Falchion.*

Faufel, *s.* (San.) ffrwyth math o balmwydd.

Faugh, *in.* pw! twt! wfft! ffei! hach! och!

Faulcon, *s.* = *Falcon.*

Fault, *s.* (Ff. *faute;* Ysp. *falta*) bai; trosedd, camwedd, cam, argywedd, cwl, cwyl, nam, anaf, ffael, efrad, caredd, camweithred; gwall, amryfusedd, camsyniad, cyfeiliornad; pechod; toriad; dyryswch; dislead gwanaf *neu* haen.

To commit a fault—gwneuthur bai; gwneuthur ar fai; troseddu, pechu; bod yn euog o fai; gwneuthur ar gam; gwneuthur gwall.

To find fault—beio, achwyn, cwyno, bwrw bai.

To find fault with—beio, beio ar; bwrw bai ar; achwyn ar.

To be at fault (in hunting)—colli y ffwyl; bod wedi colli y ffwyl; cam-olrhain; camddylyn yr ol; colli yr ol; crwydraw oddi ar yr ol.

Without fault—difai, difeius; heb fai arno; dinam, dianaf.

Full of faults — llawn beiau; llawn o feiau; beiog.

I find in him no fault at all—nid wyf fi yn cael dim bai arno; nid wyf fi yn cael dim achos ynddo ef; gwr digaredd yr wyf fi yn ei gael ef.

A great fault—bai mawr, mawr wall, mawrwall.

Fault,† *v. n.* methu, ffaelu; bod ar fai.

Fault, *v. a.* cyhuddaw o fai; cyhuddo, achwyn ar, cwyno ar; beio ar, bwrw bai ar.

Faulter, *s.* troseddwr, camweddwr; gwneuthurwr ar fai; un beius.

Faulter, *v. n.* = *Falter.*

Fault-finder, *s.* beiadur, beiedydd, beiadur, chwilliwr beiau.

Faultful, *a.* llawn beiau; llawn o feiau; pechodlawn.

Faultily, *ad.* yn feius, &c.; ar fai, ar gam; yn anaddas.

Faultiness, *s.* beiusrwydd, beiusder, beioldeb, cylusrwydd; drygedd, caredd, drygioni, dryganian; diffyg, gwall, nam; gwyduusrwydd, cwliogaeth, camweddogrwydd, troseddoldeb; troseddd.

Faultless, *a.* difai, difeius, digwl, digaredd, dinam, dianaf, diargyhoedd, dieuog, anhygwl, gwirion, addwyn, diwyg, diddrwg, addien, dien, diwall, perffaith, diddiffyg; glân oddi wrth bechod.

Faultlessness, *s.* difeiusrwydd, difeiusder, digylusrwydd.

Faulty, *a.* beius, cylus, ar fai, ar y bai, camgylus, gwallus, gwallog, diffygiol, hygwl, cwliog, gwydus; euog o fai; amryfus, cyfeiliornus; anmherffaith; à diffyg ynddo; à meth ynddo; anafus; i'w feio; â bai arno; o le, allan o le; drwg; cam; ceryddus, camweddog, camweddus.

Faun, } *s.* (Ll. *faunus*) Gwyddan, Eleinon,
Faunus, } Gwyddelon, Coedior: *pl. t.* Eleinod = duw y coedydd, yn mhlith yr hen Rufeiniaid.

Fauna, *s.* (o *faun*) milodas = holl filod rhyw wlad neu ardal neilltuol.

British Fauna—Milodas Brydeinig, Milodas Prydain; holl filod Prydain.

Faunist, *s.* anianydd, hanesydd anianyddol, milodaswr.

Faunic, *a.* (o *faun*) gwyddanig, eleinig; gwladaidd, gwyllt, iang.

Fausen, *s.* (?) math o lyswen fawr.

Faussebraye, } *s.* (Ff.) ffalafre, geufre, ysgor-
Faussebraie, } fre.

Fautor, *s.* (Ll.) noddwr, modur, achleswr,

achlesydd, cefnogwr, pleidiwr, gwyllysiwr da.

Fautress, *s.* noddes, modures, noddwraig, cefnoges, pleides, pleidwraig.

Faux, *pl.* **Fauces**, *s.* (Ll.) llwnc, llyncfa, ceg, cegfa.

Favillous, *a.* (Ll. *favilla*) lludŵaidd, lludwaidd, lludwol, lludŵol, lludlyd; tebyg i ludw.

Favose, *a.* (Ll. *favosus*) crwybraidd, cwybraidd, melgornaidd, melgellaidd; tebyg i grwybr; tebyg i ddil mêl.

Favosites, *s. pl.* (Ll. *favus*) crwybrollion, cwybrolion=math o lysŵlod cloddilig, cyffredin yn haenau Gwentaidd Norwy a Chymru.

Favour, } *s.* (Ll. *favor*; Ff. *faveur*; Gw. **Favor**, } *fabhar*) hoffedd, hoffder, caredigrwydd, llad, mwynas, ffafr, ewyllys da, gwyllys da, madwyllys, tuedd, serch, cariad, hawddgarwch, addfwynder, trugaredd, daioni, tiriondeb, hynawsedd, rhad, mad, rhadfferthwch, rhadforedd, rhadlonedd, rhadlonrwydd, bodd, boddlonrwydd, cymmwynas, tro da, twrn da, ced, madober; nawdd, nodded, ymgeledd, amgeledd, amddiffyn; plaid, tu, gogwydd; pryd, gwedd, pryd a gwedd, gosgedd yr wyneb, gwedd yr wyneb, wynebpryd, drych wyneb; mantais, budd, ennill; rhodd, anrheg; arwyddyn; ynoden rodd.

In favour of—tros, dros, o blaid, o du; yn bleidiol i; i.

In favour with one—mewn parch, bri, cyfrif, *neu* gymmeriad gydag un; hoff gân un; da gân un.

You are much in his favour, } hoff
You are in great favour with him, } ganddo ef chwi; da ganddo ef chwychwi; yr ydych chwi mewn mawr gymmeriad gŷdag ef; yr ych chwi mewn parch mawr gydag ef; yr ydych chwi yn fawr eich parch gydag ef.

A favour worn—cyflwyn, rhodd, *neu* anrheg â wisger yn arwydd cariad ac ewyllys da un; arwyddyn serch, arwyddyn hoffedd, anrheg hoffder; anrheg â wisgir.

Wedding favour—arwyddyn priodas, ced priodas.

The favour of the countenance—pryd, gwedd, pryd a gwedd; gosgedd, elwig, *neu* wedd yr wyneb; prydwedd; wynebpryd, drych wyneb.

Thine eye desireth favour and beauty—pryd a thegwch a chwennych dy lygad.

Sweetness of favour—hoffedd, hyfrydwch, hawddgarwch, serchusrwydd, *neu* deledigrwydd wynebpryd.

By your favour — gyda'ch cenad; trwy eich cenad.

To confer a favour on one—gwneuthur cymmwynas i un; gwneuthur mwynas i un; rhoi ced i un; gwneyd tro da i un; gwneuthur twrn da i un; gwneuthur ffafr i un; gwneuthur caredigrwydd i un.

He conferred numberless favours upon us—efe a'n llwythodd *neu* a'n cynysgaethodd âg aml gymmwynasau.

To court favour—cynffonloni; ymorol am ewyllys da.

To curry favour with one—cynffonloni ar un; ymerlyn am fodd un; ceisio ymlusgo i ffafr *neu* gyfeillach un; ceisio ymlithro i ffafr *neu* gyfeillach un; ymbil, ymbilio, *neu* ymgeisio âg wyneb un; ymrwbio wrth un.

Under favour of the night—tàn fantais ŷ nos; a'r nos yn fanteisiol iddo.

The rich among the people shall entreat thy favour—cyfoethogion y bobl a ymbiliant â'th wyneb.

He grew in favour with him, } efe a aeth
He was in favour with him, } yn dda ganddo.

Because thou hast a favour unto them—am iti eu hoffi hwynt.

A good man sheweth favour—gwr da sy gymmwynasgar.

Thou orderest us with great favour—trwy lawer o arbed yr wyt ti yn ein llywodraethu (*Doeth.* xii. 18).

Favour, } *v. a.* hoffi, parchu, perchi, gorpherchi,
Favor, } ffafrio, lladu, lladfori, dangos hoffder, amlygu hoffedd; ewyllysio yn dda i; dwyn ewyllys da i; pleidio, cefnogi, calonogi, cymhorth, cymhorthi, cynnorthwyo, noddi, achlesu, amgeleddu; cymmwynasu, mwynasu, gwneuthur cymmwynas i; pleidio gydag; dywedyd yn mhlaid; dywedyd o blaid; rhoi ei air yn mhlaid; ystlysu at, tueddu at; bod yn dda gàn un am; bod yn raslawn i; bod yn dyner, yn hynaws, yn dirion, *neu* yn drugarog wrth; trugarhau wrth, tosturio wrth; dangos gwyllys da i; arbed, eiriaoh; tebygu, cynhebu, tebygoli; bod yn debyg *neu* gynhebyg i; esmwythäu, esmwytho, rhwyddhau, hwyluso; gofalu am; cynnal, llochi.

To favour one with a thing—bod mòr fwyn a rhoddi peth i un; bod cyn fwyned a rhoi peth i un; ceniadu, caniatäu, caniadu, ceniatäu; bod cystal a rhoddi peth i un; teilyngu o un roi peth; anrhegu *neu* gynnysgaethu un â pheth.

He favours you in the face—y mae efe yn debyg i chwi yn ei wyneb.

By this I know that thou favourest me—wrth hyn y gwn hoffi o honot fi.

The lords favour thee not—nid wyt ti wrth fodd y tywysogion (1 *Sam.* xxix. 6).

Favourable, } *a.* (Ll. *favorabilis*; Ff. *favorable*)
Favorable, } tirion, hynaws, tyner, rhadlawn, trugarog, tosturiol, hawddgar, hygar, da, lladol, erladol, lladforol, mwyn, boddlawn, cyweithasol, cyweithas, cyfeillaidd, cyfeillgar; da ei wyllys; cymmwynasol, mwynasol, ffafriol, cynnorthwyol, pleidiol, tueddol; cyflëus, manteisiol, buddiol, cyfaddas; prydlawn; tyner ei farn; llinarol; cyffrwyol; †prydweddol.

Favourable opportunity—oedfa gyfaddas, odfa gyfaddas, oedfa brydlawn, odfa brydlawn, amser cyfaddas; cyfle, adeg.

Favourable wind—gwynt hwylus, hwylwynt, hwyluswynt, gwynt manteisiol.

Be favourable to them—bydd dirion, hynaws, *neu* dyner wrthynt; bydd dda *neu* raslawn iddynt.

Be favourable to thy people—ystyria wrth dy bobl; bydd dyner wrth dy bobl, &c.

He puts the most favourable construction upon every thing—gesyd *neu* rhydd yr ystyr goreu ar bob peth; gesyd *neu* rhydd yr ystyr hawddgaraf ar bob peth; rhydd y lliw goreu ar bob peth; rhydd y cystrawiad goreu ar *neu* i bob peth; y mae

efe yn barod i gymmeryd pob peth yn ei ystyr goreu *neu* hawddgaraf.

Favourableness, } *s.* tiriondeb, tirionder, tir-
Favorableness, } ioni, hynawsedd, hynawsder, tynerwch, rhadlonedd, hawddgarwch, hygarwch, caredigrwydd; cyflenusdra, cyfleusder, cyfleusrwydd, cyfaddasrwydd, addasrwydd, hwylusdod, mantais, buddioldeb, tueddoldeb, ffafrioldeb.

Favoured, } *a.* hoff, anwyl, gorhoff, cu, anwylgu,
Favored, } caredig, hoffedig, parchedig, cymmeradwy, ffafredig; mewn cyfrif, bri, parch, cymmeriad, *neu* urddas; prydweddol; gwedi ei hoffi, &c.

Favoured by nature—cynnysgaethedig âg aml ddoniau naturiol.

Well-favoured—prydweddol, prydus, prydweddus, prydweddog; teg, glân, *neu* dda yr olwg; glân *neu* deg o bryd; glân *neu* deg ei bryd; golygus, gosgeddig, hardd, prydferth, cain, tlws, teledlw, glwys, wynebol; yn edrych yn dda; da yr olwg arno.

Ill-favoured—anferth, anolygus, dybryd, gwrthun, anhardd, anmhrydweddol, anmhrydus, hagr, anwymp, anosgeddig; drwg yr olwg; hyll, drwg ei wedd; cul, truan, teneu, salw; yn edrych yn ddrwg; drwg yr olwg arno; hagrwedd.

Well-favouredly—yn brydweddol, &c.; â golwg dda arno; yn dda y wedd arno; yn dda yr olwg arno.

Ill-favouredly—yn anolygus, &c.; â golwg ddrwg arno; yn ddrwg y wedd arno; yn ddrwg yr olwg arno.

Hail, thou that art highly favoured—henffych well, yr hon a gefaist ras (*Luc* i. 28); hanfych well, y radgaredig.

Favouredness, } *s.* hoffedigrwydd, anwyldeb;
Favoredness, } rhagoriaeth, blaenoriaeth.

Well-favouredness—prydusrwydd, tegwch pryd, prydferthwch, glendid, harddwch.

Ill-favouredness—anferthwch, anolygusrwydd, dybrydedd, gwrthuni, anharddwch, hagrwch, hagredd.

Favourer, } *s.* hoffwr, hoffydd, noddwr, achles-
Favorer, } wr, cefnogwr, modur, amgeleddwr, ewyllysiwr da, parchwr, gorpherchwr, ffafriwr, pleidiwr, cynneilydd; â ddygo ewyllys da; à bleidio gydag un; madwyllysiwr, madwyllysydd; hwyluswr.

Favouress, } *s.* noddes, modures, noddoges, cefn-
Favoress, } oges, noddwraig, pleidwraig, achlesyddes, cynneilyddes, ffafres; â ddygo ewyllys da.

Favourite, } *s.* (Ff. *favorite*) hoffddyn, anwylyd,
Favorite, } anwylyn, anwyliad, hoffyn, dewisddyn, anwylddyn, mynwesddyn, ffafryn; un hoff gàn un; gwr hoff; un mewn parch, cymmeriad, *neu* ffafr neilltuol; un mewn mawrbarch, uchelbarch, *neu* ragorbarch gàn un; un anwyl garedig; cyfrinddyn; cibli; anwylbeth: *f.* anwyles, anwylen, hoffen, hoffwraig.

He is a court-favourite—y mae efe yn fawr ei gymmeriad yn y llys; mae efe yn fawr ei gymmeriad gyda'r brenin; y mae efe yn fawr ei gymmeriad yn llys y brenin; y mae efe yn un o anwyliaid y llys; hoffddyn y llys ydyw efe.

He is the king's great favourite—nid oes ond â ddyweto efe gyda'r brenin; y mae ei air ef yn air ar bawb gyda'r brenin.

Favouritism, } *s.* hoffddyniaeth, hoffyniaeth,
Favoritism, } anwylyniaeth, anwylydaeth; hoffder o rywun neilltuol.

Favourless, } *a.* anffafriol, diffafr, dihoffder, an-
Favorless, } hoff, dilad; anmhleidiol, annhueddol; annhirion; anghefnogol, afiadol.

Fawn, *s.* (Ff. *faon*) elain, rhydain, rhydol, danas ieuanc, hydd ieuanc, carw ieuanc, llwdn ewig.

Fawn, *v. n.* dwyn *neu* fwrw elain; dyfod âg elain; bwrw llwdn ewig; eleinio; alu llwdn ewig; alu elain.

Fawn, *v. n.* (S. *fægenian*) cynffonloni, cytysloni, truthio, gweniaithio, glafru, sidanu, ymoleuthio, capio, ymgapio, cynffoni, siglo ei gynffon; lloddi, arfer geiriau teg, darfwytho.

Apt to fawn—truthgar, truthlol.

Aptness to fawn—truthgarwch.

Fawn, *s.* truth, gweniaith, glafr; cynffonloniad, cytysloniad, truthiad, ymoleuthiad, glafriad.

Fawner, *s.* truthiwr, truthan, truthiad, gweniaithwr, gweniaithydd, cynffonlonwr, capiwr, ymoleuthydd, glafrwr.

Fawning, *s.* truthiad, gweniaithad, ymoleuthiad, cynffonloniad, cytysloniad, capiad, ymgapiad, glafriad; truth digywilydd; truth, truthiaith, gweniaith, glafr.

Fawningly, *ad.* dàn gynffonloni, dàn gapio, trwy druth, trwy weniaith, trwy sidanu.

Faxed,† *a.* (S. *feax*) gwalltog, blewog.

Fay, *s.* (Ff. *fée*) un o'r tylwyth teg; ellyll, gwyll, elff, gwion, ellyllyn, gwagysbryd, ansbryd: *f.* gwylles, ellylles, ellyllen, chwimpleian, chwimleian, gwyllen, miren, mires, gwydien, tegen.

Fay,† *s.* (Ff. *foi*) ffydd.

Fay, *v. n.* (S. *fægan*) sutio, cydweddu, cyngweddu, cyfateb, gweddu, cyfiadd, cyttaro.

Fazzolet, *s.* (It.) llawfoled, neisiad, moled, cadach, cedafien.

Feaberry, *s.* grwysen, eirinen Mair, eirinen perth eurddrain.

Feague,† *v. a.* (Al. *fegen*) curo, ffrewyllu, chwatio, gwialenodio.

Feal, *a.* (Ff.; Ll. *fidelis*) ffyddlawn, ufydd, gwarogol, gwriogol, gwriogaethol.

Fealty, *s.* (*o feal;* It. *fedeltà*) ffyddlondeb, ffyddlonder, cywirdeb, cywiredd; gwarogaeth, gwriogaeth, gwrogaeth; ffyddlondeb i arglwydd; teyrngarwch.

To swear fealty—tyngu ffyddlondeb; tyngu ar fod yn ffyddlawn *neu* gywir i'w arglwydd; ymrwymo drwy lw ar fod yn ffyddlawn i'w arglwydd.

To hold by fealty—dàl dàn wriogaeth; dàl tir dàn ammod ffyddlondeb i'w arglwydd.

Being under fealty to the lord—bod yn arglwydd-oddef.

Fear, *s.* (S. *færan, afæran;* Is. *vaaren;* Ll. *vereor*) ofn, arswyd, braw, dychryn, arynaig, orn, ofnid, hylldraw, argyswrw, argyswr, echryn, echryd, swyd, dygryd, dygryn, rhŷn, achreth; pryder, gofal; unon, unofn.

For fear—rhag ofn; gàn ofn; rhag.

He quakes for fear—y mae efe yn crynu gàn ofn.

They cried for fear—gwaeddasant rhag ofn; gwaeddasant gàn ofn.

There is no fear of it—nid rhaid unon am dano; nid rhaid unofn am dano; nid oes unon am dano.

Great fear, } dychryn, dychryndod,
Quaking for fear, } echryn, echryd, ergryd, ysgryd, achreth, bredych, oerfraw.
To put in fear—ofni, peri ofni, ofnhau, ofnocäu; gyru *neu* beri ofn ar; rhoi braw yn; dychrynu, hylldrawu; brawychu.
To be in fear of—ofni; bod âg ofn arno; argyssyru, aryneigio, arswydo.
To stand in fear of—ofni, ofni rhag, crynu rhag, dychrynu rhag, arswydo.
To quake with fear, } crynu gân ofn; crynu
To shake with fear, } rhag ofn; dychrynu, dirgrynu, argrynu, ysgrydu, ysgrydian.
Without fear—diofn, diarswyd, diddychryn, difraw; hy, eofn; yn ddïofn, &c.
Slavish fear—ofn gwassaidd.
For fear that you should not know it—rhag nas gwypech.
What a fear was I in!—pa ofn oedd arnaf! pa faint o ofn oedd arnaf!

Fear, *v.* ofni; bod âg ofn arno; arswydo, dychrynu, aryneigio, argyssyru, ofnocäu; hylldrawu, brawychu; ofnogi, ofnuso, ofnhau; unon, unofn.
To fear beforehand—rhagofni; ofni cyn dyfod niwed; ofni yn mlaen llaw.
To fear exceedingly—ofni yn fawr; ofni yn ddirfawr; arswydo yn fawr; arswydo yn ddirfawr; tra ofni.
I fear he cannot be pacified—yr wyf yn ofni nas gellir ei ddyhuddo; mae arnaf ofn nas gellir ei ddyhuddo.
You need not fear—nid rhaid i chwi unon; nid rhaid i chwi unofn; nid rhaid i chwi ofni.
We need little fear—nid rhaid i ni fawr unon.
He that feareth God will pay due respect to man—à ofno Dduw a barcha ddyn.
To be feared, } ofnadwy; i'w
That ought to be feared, } ofni; i'w arswydo.

Fear,† *s.* (S. *fera, gefera*) cydymaith.

Fearful, *a.* (*fear* a *full*) ofnog, ofnus, brawychus, aryneigus, brawus, digalon, llwfr, aneofn, aneon; ofnadwy, arswydlawn, arswydus, arswydol, swydus, arswydfawr, swydlawn, swydol, dychrynllyd, erchyll, dychrynadwy; hybarch; i'w ofni.
Somewhat fearful—lled ofnog, lled ofnus, lled frawychus.

Fearfulness, *s.* ofnogrwydd, ofnusrwydd, ofnusedd, ofnedd, ofnid, brawychusrwydd, brawusrwydd, dychryndod, dychrynllydrwydd, arswydusrwydd, arswydoldeb, arswydlonedd, arswydfawredd, llyfrder, llyfrdra, aneondeb; ofn, dychryn, arswyd, braw, swyd.

Fearless, *a.* (*fear* a *less*) diofn, difraw, anofnog, anofnus, diarswyd, diargyswr, diddychryn, dïorn, digryn; hy, hyf, dewr, calonog, gwrol, glew, eofn, eon, gwychr, dihafarch, dewrwych, drud.
The lion is the most fearless of wild beasts—dewraf gwylltfil llew.

Fearlessness, *s.* anofn, anofnogrwydd, anofnusrwydd, diofnogrwydd, anarswyd, annychryn, annychryndod; dewrder, dewredd, eofnder, eonder, eondra, calonogrwydd, glewder, dewrwychedd, gwroldeb, calondid, pybyrwch, hyfdra; anmhryder.

Fear-nought, *s.* afrynaig, dimswyd=math o nwydd gwlanog tew.

Feasibility, } *s.* (o *feasible*) hywneledd, hyw-
Feasibleness, } neddrwydd, hyalledd, hyalluedd; hawsedd, hawsder, dichonrwydd, dichonolrwydd, dichonoldeb, dichoneiddrwydd, galluseiddrwydd, galluedigrwydd; dichonolrwydd gwneuthur peth; ansawdd peth â ellir ei wneuthur; bod o beth yn wneuthuradwy *neu* alluadwy.
I do not question in the least the feasibility of the thing—nid wyf yn ammheu yn y mesur lleiaf nas gellir gwneuthur y peth; nid wyf yn ammheu yn y mesur lleiaf nad yw y peth yn wneuthuradwy.
Let us consider its feasibility—ystyriwn a ellir ei wneuthur; ystyriwn a ydyw yn wneuthuradwy *neu* ddichonadwy.

Feasible, *a.* (Ff. *faisable;* Ll. *facere*) hywnel, hywnedd, gwneuthuradwy; hyall, galladwy, galluadwy, dichonadwy; à ellir *neu* à aller ei wneuthur; dichonadwy i'w wneuthur; hawdd i'w wneuthur; hawdd; defnyddiadwy.
A thing may be possible, but not feasible—geill peth fod yn hyall heb fod yn hywnel; gellir gwneuthur peth, er na byddo hawdd ei wneuthur.

Feasible, *s.* peth hywnel, &c.: *pl.* hywnelion, hywneddion, hyallion.

Feast, *s.* (Ll. *festum;* Ff. *fête;* It. *festa;* Ysp. *fiesta;* Al. *fest;* Is. *feest*) gwledd; cyfeddach, banfaeth, cyfedd, prain, cywledd, gwest, gwestfa, allwest, gwleddwch; gŵyl, cofwyl.
Commemoration feast—cofwyl, gŵyl goffa; cylchwyl; gŵyl mabsant.
Movable feasts—gwyliau symmudol.
Feast day—dydd gŵyl; dygwyl, gŵyl.
Solemn feast — gŵyl arbenig, uchelwyl, uchel ŵyl, prifwyl, prif ŵyl.
The feast of tabernacles—gŵyl y pebyll.
Love-feast—cariad-wledd.
Wedding feast—neithior, gwledd briodas.
Great feast—gwledd fawr, arbrain.
High feast—gorwledd.
To keep a feast, } cynnal gwledd, cadw
To hold a feast, } gwledd; cynnal cyfeddach; cadw gŵyl.
To furnish a feast—arlwyo gwledd, darmerthu gwledd, darparu gwledd.
A very splendid feast—gwledd dra gorwych, dra threulfawr, dra chostus, *neu* dra chostfawr; gwledd dywysogaidd.
Slender feast—adwledd.
The scraps of a feast—adwledd.
Smell-feast—bolerwr, bolerai; Iuan lygad y bwyd.
Smell-feasts poets—beirdd ysbyddaid.
To hunt after feasts—gwleddoca.
Enough is as good as a feast—digon yw digon o ffigys; digon yw digon o fêl; digon yw digon o fendith ei fam; nid gwell rhwy na digon; mae digon cystal a rhagor.

Feast, *v.* gwledda, gwleddu, cywledda, preinio, gwesta; cyfeddach, cyfedd, gwleddychu, cyfeddwogi, wttresa, gloddesta, bolera; rhoi, arlwyo, *neu* wneuthur gwledd i; cynnal *neu* gadw gŵyl mabsant.
To feast one—gwledda un; rhoi, arlwyo, *neu* wneuthur gwledd i un; gwneuthur croesaw i un.

Feaster, *s.* gwleddwr, gwleddydd, preiniwr, cyfeddachwr, cyfeddwr, cynnaliwr gwledd; wttreswr.

Feastful, *a.* gwleddol, gwleddog, gwestfaol, preiniol, preiniog, cyfeddachol; llawen, gorhoenus, llonwych, gorawenus, difyr; treulfawr, costfawr, costus, helaethwych, rhydreulgar, wttresgar.

Feasting, *s.* gwleddiad, preiniad; gwledd, gwleddwch, cyfeddach, banfaeth, prain, croesaw; llawenydd.

Feastrite, *s.* (*feast* a *rite*) defod gwleddau, arfer gwleddoedd, preinddefod, preinarfer.

Feat, *s.* (Ff. *fait;* Ll. *factum*) camp, gorchest, rhagorgamp, gwrolwaith, gwrolgamp, gorchestwaith; gwronwaith, gwrhydri, rhagorwaith, dewisgamp, gwronawd; gweithred, arweithred, gorug, gober; tro, cast; gweithred glodfawr, fawrglod, orchestol, *neu* wiwgof.

Manly feat—gwrolgamp.

Youthful *or* juvenile feat—mabolgamp.

Inferior feat—gogamp.

Feats of activity—gwrolgampau; campwri; llamidyddiaeth, campau llamidyddol, campau gorchest.

All feats of activity—y pedair camp ar ugain; pob campwri.

To do feats of activity—gwneuthur gwrolgampau, gwneuthur campau gorchest, campio, gwneuthur gwrhydri, chwareu y llamidydd, arfer llamidyddiaeth.

Feats of war, } rhyfel-gampau, gorchest-
Feats of arms, } ion milwraidd, rhagorgampau milwraidd, gweithredoedd milwraidd, gorchestion arfau, cad-orchestion, campau rhyfel.

Such a feat—y fath orchest.

Wonderful in feats of war—yn rhyfedd yn nghyfarwyddyd rhyfel (*Iudeth* xi. 8).

Feat,† *a.* parod; cywrain, medrus; dillyn,

Feat,† *v. a.* llunio, ffurfio. [destlus.

Feateous,† *a.* dillyn, destlus; medrus, cywrain.

Feather, *s.* (S. *fether;* Al. *feder*) pluen, plufen, plufyn, plüyn; asgell, aden, adain: *pl.* plu, pluf, pluawr: rhyw, math; addurn.

Feather bed—gwely plu, gwely pluf.

Down-feathers—sidanblu, manblu, manbluf, plucan, draenblu.

A little feather—plufenig, pluenig, asgellig.

The feathers of an arrow—esgyll saeth.

Quill-feather—plufen, pluen, asgell, bon asgell.

A feather in one's cap—plufen yn nghap un; enw, senw, *neu* enwad er anrhydedd yn unig.

Birds of a feather will flock together—adar o'r unlliw a dynant i'r unlle; adar o'r unlliw a hedant i'r unlle.

To erect the feathers—castellu plu.

To begin to have feathers—pluenu, plufenu; dechreu magu pluf; magu plu.

To pluck off feathers—pluo, plufio, plufo, dibluo, diblufio.

Plume of feathers—twff o bluf, cobyn o blu, siobyn o bluf, twff o blu, plufobyn, pludwff.

Full of feathers—pluog, plufog, llawn plu.

Without feathers=*Featherless.*

Feather-footed—plubediog, pludroediog, pludroed, plufdroed; â phlu ar ei draed; asgelldroed; âg asgell ar ei draed.

Fine feathers make fine birds—teg pob hardd.

Feather-moss—plufwswn, plufwsogl, pluaidd fwswn, pluaidd fwsogl.

Feather, *v. a.* pluo, plufio, plufo; harddu *neu* addurno â phlu; pluenu, plufenu; dibluo, diblufio; addurno, gwychu, berthu, cyfoethogi, dyrchafu, balchio; coowyo, ceiliogi.

To feather one's nest—pluo ei nyth; gwychu, berthu, *neu* addurno ei nyth; casglu cyfoeth.

Feather-boarding, *s.* plufyrddiad; byrddiad âg ymyl un astell yn myned dros ychydig o ymyl y llall.

Feather-driver, *s.* plufwr, plüwr, cyweiriwr plu, plufyrwr, plufyrydd, pludrinwr.

Feathered, *a.* pluog, plufog; asgellog, adeiniog, adenog; pluedig, plufedig; ehedol; manbluog.

Feathered fowl—hediad, ehediad, aderyn asgellog, perchen adain, perchen aden.

Feather-edge, *s.* plufin, plufyl, plufymyl; min fel plufyn; min plu, ymyl pluf.

Feather-edge boards, } estyll plufin, es-
Feather-edged boards, } tyllod plufiniog, byrddau plufin; trum plufiniog.

Feather-edged, *a.* plufin, plufiniog, plufylog; â chanddo ymyl teneu fel plufyn.

Feather-edged coping—trum plufin, crib blufin, trum plufiniog.

Featherfew, *s.* (llygriad o *feverfew*)=*Fever-few.*

Featherfoil, *s.* (*feather* a *foil*) gwythdudd y gors, pluddalen.

Feather-grass, *s.* plufwellt, pluwellt, pluaiddwellt.

Featherings, *s. pl.* pluolion.

Featherless, *a.* diblu, dibluf, anmhluog, anmhlufog; moel, llwm, croenllwm, noethlwm.

Featherly, *a.* plufaidd, pluaidd, fel pluf.

Feather-seller, *s.* gwerthwr plu, gwerthydd pluf, plufwerthwr, pluwerthydd.

Feather-veined, *a.* plufwythenog, pluwythenog.

Feather-weight, *s.* pwys plufen, pwysi pluen, plubwys, plubwysi.

Feathery, *a.* pluog, plufog; pluaidd, plufaidd; plufol, pluol.

Featly, *ad.* (o *feat*) yn ddillyn, yn ddestlus, yn nais, yn dlws, yn bert, yn gryno, yn glws; yn hyfedr, yn fedrus, yn gywrain, yn ddeheu.

Featness, *s.* dillynedd, dillynder, destlusedd, destledd, tlysni, clysni, destlusrwydd, pertrwydd, pertedd; hyfedredd, medredd, cywreinrwydd, medrusrwydd, deheuigrwydd.

Featously, } † *ad.* yn glws, yn gliw, yn dlws,
Featously, } yn bert, yn ddillyn, yn ddestlus.

Feature, *s.* (Norm. *faiture;* Ll. *factura*) prydwedd, pryd, gwynebpryd, wynebpryd, wynebwedd, gwedd, agwedd, llunwedd, ffriw, minbryd; pryd, gwedd, gosgedd, dull, llun, *neu* ddrych yr wyneb; gweddnod, gweddnodiad; gwneuthuriad; amlinell, braslun, prif ranau; ffurf.

The features—y prydweddau, y prydwedd, yr wynebpryd; lluniau y gwyneb.

Featured, *a.* prydweddog, prydweddol, prydus; â chanddo brydwedd, &c.; tebyg ei brydwedd.

Well-featured—prydweddol, prydus, prydweddus, prydweddog; teg, glân, *neu* dda yr olwg; glân *neu* deg o bryd; golygus, gosgeddig, hardd, prydferth; da yr olwg arno; hardd ei bryd; hardd ei wedd; hardd ei brydwedd.

Ill-featured—anmhrydweddol, anferth, anhardd, dybryd, gwrthun; hagr ei wedd; hagr ei bryd; hagr ei wyneb; hagr ei brydwedd; hagrwedd, hyll, anosgeddig.

Featureless, *a.* dibrydwedd, dibryd; heb brydweddau neilltuol.
Feature, *v. a.* prydweddu; tebygu, tebygoli.
Fease, *v. a.* (Ff. *faiser*, yn *Johnson*) dadgyffodeddu, dadffillio, dadnyddu; dattröi pen rhaff.
Febricula, *s.* (Ll.) godwymyn, twymynig, twymyn ysgafn.
Febriculose, *a.* (Ll. *febriculosus*) twymynigaidd, godwymynaidd; â thwymyn ysgafn arno.
Febriculosity, *s.* twymynigeiddrwydd, twymyneiddrwydd, crydeiddrwydd.
Febrifacient, *a.* (Ll. *febris* a *facio*) twymynbair, twymynbarol, crydbair, crydbar, crydbarol; yn peri twymyn.
Febrifacient, *s.* crydbair, twymynbair.
Febrific, *a.* (Ll. *febris* a *facio*) twymynig, twymynaidd, i crydaidd, twymynol; crydbair, twymynbair; â bair dwymyn.
Febrifugal, } *a.* (Ll. *febris* a *fugo*) tarfgrydol,
Febrifuge, } crydffoawl; âg ynddo rinwedd i linaru *neu* wella twymyn; gwrthdwymynol, gwrthgrydol, anfwythol; da rhag twymyn.
Febrifuge, *s.* tarfgryd, crydgyffer; meddyginiaeth i linaru, i darfu, *neu* i wella cryd *neu* dwymyn.
Febrile, *a.* (Ff.; Ll. *febrilis*) twymynol, crydol, crydiol, twymynolaidd; perthynol i dwymyn.
Febris, *s.* (Ll.) twymyn, mwyth, cryd poeth, poethgryd, llucheden.
February, *s.* (Ll. *Februarius*; Ff. *Fevrier*) Chwefror, Chwefrol=yr ail fis.
Februation, *s.* (Ll. *februo*) puredigaeth, purad, coethiad.
Fecal, } *a.* (Ll. *fæces*) gwaddodol, gwaddodlyd,
Fæcal, } gwaddodog, gwaddog, ffiesog; ysgarthol, ysgarthog, ysgarthlyd, ystlomol, esgothionol.
Feces, } *s. pl.* (Ll. *fæces*; Ff. *féces*) ysgarth-
Fæces, } ion, esgarthion, ysgothion, carthion, eulon, ystlom, tom; gwaddod, gwaddodion, gwaelodion, ffies, llorion, rhytion.
Fecial, *a.* (Ll. *fecialis*) herodrawl, herodurol, herodyddol; perthynol i herodron; perthynol i gyhoeddi rhyfel; cadhoeddol; achwyddol.
Fecial law—herodraith, cyfraith herodrawl, cyfraith gadhoeddol.
Fecit, *s.* (Ll.=gwnaeth) gair â ddefnyddir i ddynodi awdur gwaith.
Canova fecit—gwaith Canova; Canova a'i gwnaeth; Canova a'i gorug.
Fecula, } *s.* (Ll. *faecula*) paill, pain, fflurbaill;
Fæcula, } tyfias, glasddefnydd, glesni dail; peillud, syth.
Feculence, } *s.* (Ll. *fæculentia*) gwaddodog-
Feculency, } rwydd, gwaddodlydrwydd, gwaddogrwydd, lleidiogrwydd, lleidlydedd, lleidlydrwydd, ffiesogrwydd, annheredd, brynti, bryntni, budredd, anmhuredd, afloewder; gwaddod, gwaddodion, gwaelodion, ffies, llorion, rhytion; gwaddodiad, gwaelodiad.
Feculent, *a.* (Ll. *fæculentus*) gwaddodog, gwaddodlyd, gwaddodol, gwaddog, lleidiog, lleidlyd, ffiesog, plwca, afloew, anmhur, annher, brwnt, llaeilyd, tew, trwbl.
Feculum, *s.* (o'r Ll. *fæces*) paill, pain, fflurbaill.
Fecund, *a.* (Ll. *fœcundus*) ffrwythlawn, ffrwythig, epiliog, epilgar, hiliog, ffaeth, brwys, toreithiog, cynnyrchiol.
Fecundate, *v. a.* ffrwythloni, ffaethu, ffrwythiannu, ffrwytholi, ffrwytho, brwyso; beichiogi; gwneuthur *neu* beri yn ffrwythlawn.
Fecundation, *s.* ffrwythloniad, ffrwythiad, ffrwythiant, ffaethiad, ffaethiant; beichiogiad; gwneuthuriad yn ffrwythlawn.
Fecundify, *v. a.* (Ll. *fœcundus* a *facio*)=*Fecundate.*
Fecundity, *s.* (Ll. *fœcunditas*) ffrwythlondeb, ffrwythlonder, ffrwythlonedd, ffaethder, ffrwythineb, ffrwythigrwydd, ffaethedd, ffaethineb, cnydforedd, amledd, amlder, toraeth, achrwysedd, ffaethiant, achrwys, brwysder, brwysedd.
Fed, *p. p.* (o *feed*) pasgedig, pesgedig, porthedig; porthiannus; pasg-; diwall.
Fat-fed—pasgedig, pesgedig, tewfag, magod, tew, pasg-.
Fat-fed beasts—pasgedigion, pesgedigion.
Full-fed—gwedi ei lawn besgu; wedi cael digon; wedi cael ei wala; wedi cael ei lonaid; llawn, diwall, digonol; cestlawn.
Easily fed—hybasg, hyborth; hawdd ei besgu *neu* borthi; hawdd i'w borthi *neu* besgu.
Federal, *a.* (Ll. *fœdus*) ammodol, cyfammodol; cynghreiriol, cydbleidiol, cydymrwymol, cyswynol, cywyslog; cyflywodol, cyflywyddol, cydlywyddol, cyfundodol.
Federal government—cyflywodraeth, cyddywodraeth, cyflywyddiaeth, cydlywyddiaeth, cyflywiaeth, llywodraeth gynghreiriol, llywodraeth gyfundodol, cywladoldeb, cydwladoldeb.
Federal, } *s.* cyfundodwr, cyfundodydd, cyf-
Federalist, } undodur, cyfundodiad, cyfunbleidiwr, cyfundebwr, cynghreirgarwr.
Federalism, *s.* cyfundodiaeth, cyfundoduriaeth, cyfunbleidiaeth; egwyddorion y cyfundodwyr yn America.
Federalize, *v.* cynghreirio, cyfundodi, cydbleidio, cyswyno.
Federary, } †*s.* cynghreiriwr, cynghreiriad, cyd-
Fedary, } blaid, cydgyfranog, cyswynwr.
Federate, *a.* (Ll. *fœderatus*) cynghreiriol; cyfammodol, ammodol, cydymrwymol, cydbleidiol, cyswynol; cyfunol, cyfunedig; mewn cynghrair; cyflywodol, cyfundodol.
Federation, *s.* (Ll. *fœderatio*) cynghreiriad, cydbleidiad, ymgynghreiriad, cyswyniad; cynghrair, cyfammod, ammod, cyfundas, cyfundod, cyfundodiant.
Federative, *a.* cynghreiriol, cynghreiriadol, cydbleidiol, cyfunol, unol; yn uno mewn cynghrair.
Fedia, *s.* (Ll. *fœdus*) gwylaeth yr oen, llysiau yr oen, diadwyth.
Fedity,† *s.* (Ll. *fœditas*) baweiddrwydd, salwedd, gwaeledd, gwarthusrwydd.
Fee, *s.* (S. *feo, feoh*; Is. *vee*; Al. *vich*) gobr, gobrwy, gwobr, gwobrwy, dobrwy, dobr, amobr; tâl, cyflog; pwyth, tâl pwyth; maelobr; tâl arferol, dyled ddefodol.
Without fee or reward—heb na gwerth na gwobr.
Legal fee, } gobr cyfraith, gwobr cyfraith.
Law fee, }
Yearly fee—tâl blyneddol, cyflog blyneddol.
Excessive fee—trathal, tra thâl, rhydal.
Commutation fee—amobrwy.

Seizin fee—gobr estyn.
Protection fee—gobr gwarchadw.
Maiden fee—gobr merch; amobrwy.
Retaining fee—hurwobr, hurobrwy.
To give one a fee, } gobrwyo, gobri, *neu*
To fee one, } wobri un; rhoi gobr, tâl, *neu* gyflog i un; cyflogi.

Fee, *s.* (talfyriad o *feud* neu *fief;* Ysp. *fe*) gwriogaeth, gwarogaeth, gwrogaeth, ammodfael, telerfael, tirafael, gafael, gwriog-afael, gwarogfael, cynabodfael, tirafaeliaeth, tirddaliad.
Fee-simple, } tir hawlrydd, etifeddiaeth
Absolute fee, } hawlrydd, etifeddiaeth annibynol, tir etifeddol, hawl etifeddol, rhydd-afael=tir à ddeil dyn iddo ei hun ac i'w etifeddion dros byth.
Fee-simple (in the United States) — tir iol, tir rhydd, breinttir.
Fee-tail, } tir hawlrwym, tir am-
Fee conditional, } modrwym, etifeddiaeth ammodol, hawl ammodol=tir à fo dàn rwymiad penodol o ran yr etifeddion a'u meddiannant rhag llaw.
Fee-farm—tir cydnabod, tir amobr, tir rhydd-afael=tir neu diroedd à ddelir gàn un, ac à ddisgyn i'w etifeddion ar ei ol yn ddïodor, dàn ammod bod iddo ef a hwythau dalu rhyw ardreth benodol bob blwyddyn.
Held in fee-farm—à ddelir dàn wriogaeth; bod dàn ardreth flyneddol; bod dàn ryw gydnabyddiaeth benodol.
Tenant in fee—deiliad ammodfael: deiliad dàn wriogaeth; deiliad dàn warogaeth; deiliad gwriogaethol.
Tenant in fee-simple—deiliad hawlrydd, deiliad annibynol, deiliad tir hawlrydd.
To be in fee with one—bod ganddo un dàn wriogaeth *neu* rwymedigaeth.

Fee, *v. a.* gobrwyo, gwobrwyo, gwobri, gobri, dobri, dobrwyo, cyflogi, hurio; rhaghurio, rhagrwymo, rhagobri, rhagobrwyo; gobrwyo yn mlaen llaw; rhoi gwobr *neu* gyflog i; cadw mewn gwasanaeth; talu.

Feeble, *a.* (Ff. *foible;* Ysp. *feble*) gwàn, egwan, eiddil, llesg, gwanaidd, dinerth, dirym, gwanllyd, llesgar, nychlyd, llegach, llegus, llesgaidd, llyth, diffygiol, brydd; pwl; llesgenaidd, araf, arafaidd.
To make feeble — gwanhau, gwanychu, egwanu, dinerthu, annerthu, llesghau, eiddilo, dirymio, dirymu, llesgu; gwneuthur yn wàn, &c.
To grow feeble, } gwanhau, gwanychu, llesg-
To wax feeble, } hau, llesgu, eiddilo, ymwanhau, ymlesghau; myned yn wàn, &c.; ffynnu yn wàn, &c.

Feeble,† *v. a.* gwanhau, gwanychu.

Feeble-mindedness, *a.* gwàn ei feddwl; egwan ei feddwl; gwanfrydig, gwanfryd; anwastad *neu* anwadal ei feddwl; ansefydlog.
Comfort the feeble-minded—dyddenwch y gwàn eu meddwl.

Feeble-mindedness, *s.* gwendid meddwl, gwanfrydedd, gwanfrydigrwydd, egwanfrydedd.

Feebleness, *s.* gwendid, gwander, llesgedd, egwander, eiddilwch, gwandra, gwanwch, llesgrwydd, eiddiledd, eiddildra, annerth, annerthedd, methiant, llythiant, egwanaeth, llesgarwch, nychdod; pyledd, pylni; ansadrwydd.

Feebly, *ad.* yn wàn, yn egwan, &c.

Feed, *v.* (S. *fedan*; Is. *voeden;* D. *föder*) porthi, bwydo, bwyda; ebranu; ymborthi, bwyta, llewa, cymmeryd ymborth; pesgu, tewhau, tewychu, pwyntio; porfäu, pori, ymbawr, ymbori, ysbori, ysborio; rhoi lluniaeth a chynnaliaeth i; diwallu, gosymmeithio, gosmeithio, gosmaethu, gosymdeithio, ysborthi, maethu, magu, meithrin, cynnal; gwrygio, cynnyddu; cymmeryd ei faeth; myned yn daw; myned yn fag tew.
To feed one's self—ymborthi, ymbesgu; porthi ei hun.
To feed together—cydfwyta, cydymborthi, cydbori, cydymbori, cydymbawr; bwyta yn nghyd, &c.
To feed often — mynych fwyta, dybori, mynych bori, dyfwyta.
To feed on idle fancies—byw *neu* ymborthi ar ofergoel; byw *neu* ymborthi ar wynt; byw *neu* ymborthi ar wagedd; byw ar wag ddychymygion; ymddiried ar gysgodau; somi ei hun; ymsomi.
To feed horses—ebranu meirch; porthi ceffylau.

Feed, *s.* ymborth, bwyd, gogor, ebran, porthiant, porth, ysborth, ymbawr; porfa, porfel; pryd, dogn, cyfran.

Feed, *p. p.* (o *fee*) gwobredig, gobredig, gwobrwyedig, taledig, cyflogedig.

Feeder, *s.* porthydd, porthwr, ysborthwr, ysborthydd, ysborthiad, porthiannwr, porthiannydd; pasgadur, pasgiadur, pesgydd, pesgwr, porfelwr, porfäwr; ymborthwr, ymborthydd, bwytäwr, bwytai; maethwr, maethydd, magwr, meithrinydd, annogwr; bugail.
A high *or* dainty feeder — dyn bolfras, bwytäwr bras, bwytäwr da; dyn moethus, dyn minfelus.

Feeding, *s.* ymborthiad, porthiad, ysborthiad, pesgiad, pasg; porfa fras, porfa, porfel; ymborth, bwyd.
To be fed in a stall—bod yn mhasg; bod yn tewhau; bod yn y ffronc; cael ei gorfwydo.
Feeding place — pasgle, pasgfa, pasgell, ffronc, lle i besgu, lle pesgus.
Feeding for cattle—gogor, ymbawr, pawr, porfa, ymborth anifeiliaid, allwest.
Feeding for men — ymborth, porthiant, porth, lluniaeth, bwyd.
Feeding much, } bwytëig, gwancus,
Feeding greedily, } rhwth, glwth, ceulrwth, bolrwth, diwala.
Excessive feeding, } bwyteigrwydd, bwyta
Greedy feeding, } diwala, gwanc, rhyth-
Great feeding, } ni, glythni, glythineb, glothineb, glythi, glythedd, bwyta mawr.
Feeding high—yn bwyta yn fras; yn byw yn fras; yn byw yn folfras; yn bwyta yn folfras.
High feeding—bolfrasrwydd, bolfrasedd, minflysigrwydd, wttres, gloddest.

Feed-pipe, *s.* diwallbib, pibell ddiwallu.

Feel, *v.* (S. *felan, fœlan;* Al. *fühlen;* Is. *voelen*) teimlo; ymdeimlo; clywed, ymglywed; synio; profi; swmpo; gwybod oddi wrth; cyffwrdd â.
To feel disposed—clywed ar ei galon; tueddu, gogwyddo; bod yn barod *neu* dueddol i; teimlo awydd; clywed awydd.

To feel gently—palfalu, palfu; teimlo yn ysgafn.
To feel after—ymbalfalu am.
To feel the bottom—teimlo *neu* glywed y gwaelod; cael bais.
To feel in one's self, } ymdeimlo â,
To begin to feel, } ymglywed â,
To have some feeling of, } ymwrandaw â,
ymswmpo â.
To feel out—profi, chwilio, fforio, chwilio am, ymofyn am.
To feel the pulse—teimlo yr ysbonc; teimlo y curiadau; profi gwaith y rhedwelïau yn curo ac yn taro; teimlo y rhedgur; teimlo y gwaedgur, teimlo yr amredgur; teimlo cur y gwaed; teimlo ysbonc y rhydweli yn yr arddwrn: profi nawa a thuedd un; swmpo un.
He feels nothing of his sickness, } nid yw
He does not feel his sickness, } efe yn teimlo dim o'i ddolur; nid yw efe yn synio dim o'i ddolur; ni ŵyr efe ddim oddi wrth ei glefni.
That may be felt—teimladwy, hydeiml; syniol; i'w deimlo; â ellir ei deimlo.
I will make him feel my fingers—paraf iddo wybod pwys fy nwylaw *neu* fy mreichiau; paraf iddo brofi pwys fy nwylaw, fy nyrnau, *neu* fy mreichiau.
Suffer me that I may feel the pillars—gad i mi gael gafael ar y colofnau (*Barn.* xvi. 26).
Surely he shall not feel quietness in his belly—dïau na chaiff lonydd yn ei fol (*Iob* xx. 20); dïau na wybydd lonydd yn ei fol.
When it feeleth the fire—pan gyffyrddo y tân â hi (2 *Esd.* xiii. 4).

Feel, s. teimlad, teiml, teimlawd.

Feeler, *s.* teimlwr, teimlydd, teimledydd, teimlor; profydd.

Feeling, *a.* teimladol, teimladwy; tyner, tirion; bywiog.

Feeling, *s.* teimlad, y teimlad, teiml, teimlawd, teimledigaeth, ymdeimlad; syniad, ymsyniad; gwybodaeth oddi wrth beth; profiad, prawf.
Fellow-feeling—cytteimlad, cydymdeimlad, cyd deimlad; cydoddefedd, cydles.
To have a fellow-feeling—cytteimlo, cydymdeimlo, cyd deimlo; bod gân un gytteimlad âg arall.
By feeling—trwy deimlo, wrth deimlo; trwy balfalu, wrth balfalu.
Without feeling—dideimlad, annheimladol, ansyniol, diymglywed.
The seat of feeling—teimlfa, ymdeimlfa, eisteddfa y teimlad, cartref y teimlad.
They had some feeling of the Lord—meddyliasant am yr Arglwydd; gwybuant oddi wrth yr Arglwydd; ymsyniasant am yr Arglwydd; ymwrandawsant â'r Arglwydd.
Who being past feeling—y rhai wedi diddarbodi.
Which cannot be touched with the feeling of our infirmities—heb fedru cyd-ddyoddef gyda'n gwendid ni (*Heb.* iv. 15).

Feelingly, *ad.* yn deimladwy, yn deimladol, yn dyner, trwy deimlad; gyda theimlad a thynerwch.

Feelingness, *s.* teimladrwydd, teimladoldeb; tynerwch.

Feese,† *s.* rhedfa, rhedegfa.

Feet, *s. pl.* (*o foot*) traed, pedion, peddau; troedfeddi.
Metrical feet—corfanau.
Solid feet—troedfeddi tryfaint, troedfeddi cyfain, troedfeddi cubig, troedfeddi cub.

Feet-bearer, *s.* troediog, troedog, rhageisteddiad.

Feetless, *a.* didraed, heb draed.

Feign, *v. a.* (Ff. *feindre;* It. *fingere, fignere;* Ll. *fingo*) ffugio, ffuantu, ffuannu, rhagrithio, lledrithio, rhithio; dychymygu, dyfeisio, ystrywio, llunio, llyfelu, bwriadu; gwneuthur malpai; gwneuthur lliw o beth; cymmeryd arno; ymrithio yn; dyeithro; coegymlunio.
To feign one's self—cymmeryd arno; ymrithio yn; ymffugio.
He feigned himself sick—cymmerodd arno fod yn glaf; ffugiodd ei fod yn glaf.
She will feign herself to be another woman—hi a ymddyeithra.
Which should feign themselves just men—y rhai a gymmerant arnynt eu bod yn gyfiawn.
To feign holiness—ffugio santeiddrwydd; ffugio bod yn santaidd; cymmeryd arno fod yn santaidd; gwisgo ffug-santeiddrwydd.

Feigned, *p. p.* ffugiedig, dyfeisiedig, &c.; ffugiol, gau, ffals, lledrithiog, ffug-.
Feigned devotion — rhith-dduwioldeb, rhith duwioldeb, rhith dyhewyd, cyfrith duwioldeb; rhagrith.
Feigned holiness — ffug-santeiddrwydd, rhith santeiddrwydd.
Feigned tale—chwedl ddychymyg, ffugchwedl, chwedl ffugiedig.
Not feigned—didwyll, diffuant.
Strangers shall yield me feigned obedience—meibion dyeithr a gymmerant arnynt ymostwng *neu* ymddarostwng i mi; dyeithriaid a gymmerant arnynt fod yn ddarostynedig i mi.
Feigned words — chwedlau gwneuthur (2 *Pedr* ii. 3).
My prayer that goeth not out of feigned lips—fy ngweddi o wefusau didwyll (*Salm* xvii. 1).

Feignedly, *ad.* yn ffugiol, yn ffuantus; mewn rhagrith.

Feignedness, *s.* ffugiedigrwydd; ffugiant, ffugioldeb, ffugiolrwydd, geudeb, geuoldeb; ffug, ffuant, lledrith, rhagrith.

Feigner, *s.* dychymygwr, dychymygydd, dyfeisiwr, llyfelwr; ffugiwr, ffugiedydd, ffuantwr, lledrithiwr, rhagrithiwr.

Feigning, *s.* dychymygiad, dyfeisiad, llyfeliad; ffugiad, ffugiant, ffuant, ymddyeithrad; lledrith, rhagrith, ffug; geuwedd.

Feint, *s.* (Ff. *feinte*) rhith, lledrith, cyfrith, lliw, ffug, geuwedd, ffugesgus, gwag ymddangosiad; coeg ergyd, gwag osod, rhuthr mewn lliw.
It was but a feint—nid oedd ond rhith, lliw, ffug, *neu* esgus.
By way of feint—er mwyn dallu.

Feint,† *a.* dychymygol, ffugiol, ffals, gau.

Felanders, *s.* (Ff. *flandres*)=*Filanders.*

Feldspar, } *s.* (Al. *feld* a *spath*=*field* a *spar*).
Felspar, } maesgrisfaen, maesyger, maesgolp, maesgolpen, crisfaen y maes, creigrisfaen.
Feldspath, }
Felspath, }

Feldspathic, } *a.* maesgrisfeinig, maesgrisfein-
Feldspathose, } in, maesyagerig, maesyageraidd, maesgolpaidd, creigrisfeinig.

Felicitate, *v. a.* (Ll. *felicito; Ff. feliciter*) gorddedwyddu, dedwyddu, gwenydu, gwenyddu; cyfloddi, cydlawenu â, cydlawenhau â, cydloni â, hawddammori, hawddammor; dymuno llawenydd i; llwyddo, llwyddiannu; llwyddo un am ei ffawd; gwneuthur *neu* beri yn ddedwydd.

Felicitate, *a.* gorddedwydd, gorddedwyddedig, tra dedwyddedig; dedwyddlawn, gwynfydlawn, menwydus, menwydog, dedwydd iawn, gwenyddog.

Felicitation, *s.* cyfloddiad, hawddammoriad, hawddammor, cydlawenychiad, cydlawenhad, cyfanerchiad; dedwyddiad, gwenydiad.

Felicitous, *a.* dedwydd, tra dedwydd, gorddedwydd, dedwydd iawn, dedwyddlawn, hapus, dedwyddol; llwyddiannus, hylwydd, ffynniannus, tyciannus, hwylus, llwyddog, llwyddgar; hyfryd, dymunol, hyfrydlon.

Felicitousness, *s.* gorddedwyddwch, gorddedwyddyd, gorwynfyd, gorffawg, tra dedwyddyd, tradedwyddwch, dedwyddwch, dedwyddyd, hapusrwydd, gorhapusrwydd, gwynfydigedd.

Felicity, *s.* (Ll. *felicitas*) dedwyddwch, dedwyddyd, gorddedwyddwch, gorddedwyddyd, gwynfyd, gwenyd, ceinfod, hapusrwydd, gwyndod, gorffawg, dywyndeb, dwyndeb, dywenydd, gwynfydedigrwydd, menwydusrwydd, dedwyddoldeb, dedwyddlondeb, gwynfydrwydd; llwydd, llwyddiant, hawddineb, tyciant; bendith, mwyniant, gwynaeth.

Felicities—dedwyddion.

Place of felicity—gwenydfa, gwynfa, gwenfro.

Feline, *a.* (Ll. *felinus*) cathaidd, cathol; fel eiddo cath; fel cath; perthynol i gathod.

He has a feline tail—y mae iddo gynffon cath; mae ei gynffon fel cynffon cath.

Felis, } *s. pl.* (Ll. *felis*) y cathod, cathfilod,
Felidæ, } catholion, cathryw; milod o rywogaeth y gath.

Fell, *a.* (S.; Is. *fel*) creulawn, ffyrnig, annynol, milain, mileinig, ciaidd, didostur, didrugaredd, ysgeler, barbaraidd, anwar, gwaedlyd, creugar, creuol, dywal.

Fell, *s.* (S. ac Al.; Ll. *pellis*) croen, cen, croen anifail.

Fell, *s.* (Al. *fels*) creigfryn, cerygfryn.

Fell, *v. a.* (Is. *vellen;* Al. *fällen*) cwympo; bwrw *neu* daraw i lawr; trychu, tori, bwrw, *neu* gymmynu i lawr; peri cwympo *neu* syrthio.

To fell trees—cwympo, tori, *neu* gymmynu coed.

Feller, *s.* (o *fell, v. a.*) cwympwr, cwympydd, cwympiedydd, cymmynwr, torwr i lawr.

Fellifluous, *a.* (Ll. *fel* a *fluo*) gerilifol; yn llifaw o fusgl *neu* geri.

Fellmonger, *s.* (*fell* a *monger*) crwynwr, masnachwr crwyn, marchnatäwr crwyn, crwynfasnachwr, crwynfaelydd.

Fellness, *s.* (o *fell*) creulondeb, creulonder, creulondra, creulonrwydd, creulonedd, creulonaeth, ffyrnigrwydd, dywalder, mileinrwydd, annynoldeb, barbaredd; ffroch, bâr.

Felloe, *s.* (S. a D. *fælge;* Al. *felge*)=*Felly.*

Fellow, *s.* (S. *felaw*) cydymaith, cyfaill, cymrawd, cymrodor, cyfrodor, cydfrodor, cymdeithydd, cymdeithiwr, cyfaelod, cydaelod, aelod, cydymdaith, brodor, brawd; cymhar, cydwr, cydswyddog, cyfranog, cydradd, un cydradd, cyfalle, cyfeisor, cyfiad, cyfeilydd, cyfail, cystadlydd, cyfurddor, cydbar, cyfrin, cyfrinachwr; un, dyn, gwr, rhywun, rhyw un; gwelchyn, gwalch: cyd-, cy-, cyf-, cys-.

This fellow—hwn; *f.* hon.

Brave fellow — dewryn, dewrwas, gwas gwych.

Base fellow, } bawddyn, bawai, bawyn,
Dirty fellow, } anwr, adwr, adill, gwael-
Sorry fellow, } ddyn, coegddyn: *pl.* bawach.

Pitiful, mean, *or* sorry fellows—dynionach; bawach.

Little fellow—dynyn, dyno, cono, socyn, pegor, coryn bach, crwt, crwtyn.

A little sorry fellow—gelach.

Pretty fellow, } pefryn, pertyn, dynyn
Pretty little fellow, } pert, destlyn, dyn bach pert, cono, pefrwas; sioncyn; gwelchyn; ceiliogyn pert.

Covetous fellow—crinwas.

Good fellow—glân gydymaith, cydymaith glân, cyfeddachwr digrifian, cyfeddachwr, cydyfwr; gwas digrif, digrifwas.

King of good fellows—brenin cyfeddach; pen cymdeithion da.

Clumsy fellow—llabwst, llabi, un trwstan, tryglyn, hudlath.

Ragged fellow—brenin y bratiau, brenin y bralau, bralgi.

Hare-brained fellow—bral o ddyn, chwidryn, un penchwiban.

A great strapping fellow—clobyn o ddyn, tylffyn, trolyn o ddyn, rholyn o ddyn.

Stupid fellow—penbwl, pendew, hurtyn, delff, hult, hultan, hurthgen, hurtan, hutyn, cuall.

Crabbed fellow—gwrechyn, sarigyn.

Skulking fellow—techyn, dydechwr, llechgi, techgi.

Worthless fellow—sybidyn, un diwerth.

Naughty fellow, } cono drwg; dyhiryn, dy-
Wicked fellow, } hirwr, dyhirwas.

Noisy fellow — dwndrwr, bloeddiwr; un trystfawr, dadyrddus, *neu* drystiog.

Old fellow—cleirchyn, henddyn, henwr, hen glairch, hen gleirchyn; hen walch.

A sorry old fellow—hen adill.

Wretched fellow—adyn, adill, adlaw, truenyn, gwael-ddyn, truan-ddyn, un truan, un gresynol.

Proud fellow, } coegyn, ygoegyn, dynyn
Empty fellow, } coegfalch, dyn coegfalch,
Silly fellow, } un coeg, belchyn.

Surly fellow, } soryn, soriad, monyn,
Touchy fellow, } terigyn, terogyn, sorig-
Peevish fellow, } yn, drelyn, drel; costog, costawoci.

Wrangling fellow, } cecryn, cecrusyn,
Quarrelsome fellow, } cipryayn; dynyn cipgar, dynyn ymrafaelgar.

Young fellow — dyn ieuanc, gwr ieuanc, gwas ieuanc, llanc, llencyn, bogyn, glaslanc.

Bold fellow—un hy, un hyf, hyfwas, gwr hy.

Angry fellows—gwŷr digllawn, dynionach anfoddog.

Low-bred fellow—dyn difoes iselradd.

Bed-fellow—cydwely, cywely: *f.* cydwelyes, cywelyes.

Rare fellow—dyn heb ei fath, ei gyffelyb, *neu* ei gymhar; dyn digymhar; dyn heb gymhar iddo; dyn heb ail iddo; un heb ei ail; un digynnyg.

Fellow of a college—cymrawd coleg, cymrodor coleg, brodor coleg, cyfaill clasgor; cymrawd o goleg, cyfaelod o goleg; aelod o gymdeithas coleg; brawd clas.

Fellow of Jesus College—cymrawd Coleg Iesu; cymrawd o Goleg Iesu, &c.

Odd Fellows—Odyddion.

Certain pestilent fellows — gwŷr ysgeler (1 *Mac.* x. 61); rhai ysgeler; rhai heintlyd.

A fellow came to me—daeth dyn ataf; daeth un ataf; daeth rhywun ataf.

Yonder struts a pretty fellow — draw y chwareua ceiliogyn pert.

What fellow is this?—pwy yw hwn? pwy yw y dynyn hwn?

These fellows—y gwŷr hyn, y dynion hyn, y rhai hyn, y dynionach hyn; y gweilch hyn.

This mad fellow—yr ynfyd hwn.

Certain lewd fellows of the baser sort—rhyw ddynion drwg o grwydriaid (*Act.* xvii. 5).

These fellows flee from us—y maent hwy yn ffoi oddi wrthym ni (1 *Mac.* iv. 5).

Against his fellow—yn erbyn ei gyfnesaf (1 *Sam.* xiv. 20).

She reproached her fellow—edliwia i'w chymmydoges (*Bar.* vi. 43).

Away with such a fellow—ymaith â'r cyfryw un (*Act.* xxii. 22).

Fellow, *v. a.* cyfeillio, cymharu, paru, sutio; cyplu, cyplysu; cydieuo; cyffelybu.

Fellow-citizen, *s.* cyd-ddinesydd, cyd ddinesydd.

Fellow-commoner, *s.* cydgyffredinwr.

Fellow-councillor, *s.* cydgynghorwr, cydgynghorydd.

Fellow-creature, *s.* cydgreadur.

Fellow-feeling, *s.* cytteimlad, cydymdeimlad, cyd deimlad, cydoddefedd; cydles.

Fellow-heir, *s.* cydetifedd, cyttifedd, cyttreftadog, cydetifeddwr, cyfetifedd.

Fellow-helper, *s.* cydgynnorthwywr, cydhelpwr, cynnorthwywr, cynnorthwr, cymhorthwr, northwr, cannorthydd, cydgynnorthwr.

Fellow-labourer, *s.* cydweithiwr, cydweithydd, cydlafuriwr, cydlafurwr, cydlafurwas.

Fellow-like, *a.* (*fellow* a *like*) cyfeillaidd, cydymeithaidd; cymdeithgar, cyfeillgar; cydradd, cyfartal.

Fellow-maiden, *s.* cydforwyn, cydforwynig.

Fellow-member, *s.* cydaelod, cyfaelod.

Fellow-minister, *s.* cydweinidog, cydweinydd, cydwas.

Fellow-peer, *s.* cydarglwydd, cydarlwydd, cydbor.

Fellow-prisoner, *s.* cydgarcharor.

Fellow-rake, *s.* cydracai, cydoferddyn, cydddyhiryn, cydoferwr.

Fellow-scholar, *s.* cydysgolor, cydysgolâig.

Fellow-servant, *s.* cydwas, cydweinydd, cydweinidog.

Fellowship, *s.* cymdeithas, cydymeithas, cydymdeithas, cyfeillach, cydgyfeillach, cymdaith, cyweithas, brodoriaeth, cydfrodoriaeth, cyfrodoriaeth, cymrodoriaeth, cymrodiaeth, cyfeillaeth, brawdoriaeth, cyfaelodiaeth; cymundeb, cyfundeb; cyfranogaeth; cystlwn, cystlynedd; cysmeriaeth; cydfaeliaeth, cydfaeloriaeth, cydfaelieraeth; brodorged; cydles.

Fellowship (in arithmetic)—cydfaeliaeth, cydfaeloriaeth, cydfaelieraeth.

Double fellowship—cydfaeliaeth ddyblyg, adgydfaeliaeth.

Fellowship in office—cydswyddogaeth.

Fellowship in service—cydwasanaeth.

Fellowship in war—cydfilwriaeth, cydluoddiaeth, cydlüyddiaeth, cydryfelaeth.

To have fellowship, } cymdeithasu, cyfeill-
To hold fellowship, } achu, cyfeillio, ymgyfeillio, ymgyfeillachu, ymgymdeithasu; bod i un gydgyfeillach *neu* gymdeithas; cael cymdeithas, cael cyfeillach; bod yn gyfranog.

To join one's self in fellowship with—ymgyfeillach âg, ymgyfeillio â, cymdeithasu âg, ymgymdeithasu âg, ymgyfrinachu â.

Of fellowship, } cymdeithasol;
Belonging to fellowship, } perthynol i gymdeithas.

What fellowship hath the wolf with the lamb?—pa gyfeillach sy rhwng y blaidd a'r oen?

Fellowship, *v. a.* cymdeithasu.

Fellow-soldier, *s.* cydfilwr, cydsawdiwr, cydryfelwr, cydlueddwr.

Fellow-stream, *s.* cydffrwd, cyffrwd, ffrwd gyfagos.

Fellow-student, *s.* cydfyfyriwr, cydefrydydd, cydefrydwr, cydastudiwr.

Fellow-subject, *s.* cyd-ddeiliad, cyd ddeiliad, cyd danlwyddiad.

Fellow-sufferer, *s.* cydoddefydd, cydoddefwr, cyd ddyoddefydd, cyd ddyoddefwr.

Fellow-traveller, *s.* cytteithiwr, cytteithydd, cyd deithiwr, cydymdeithiwr, cydymdeithydd, cydfforddwr, cydymaith: *pl.* cydfforddolion.

Fellow-worker, *s.* cydweithiwr, cydweithwr, cydweithydd.

Fellow-writer, *s.* cydysgrifenwr, cydysgrifenydd, cydysgrifwr, cydysgrifydd.

Felly, *ad.* (*o fell*) yn greulawn, yn ffyrnig, &c.

Felly, *s.* (S. a D. *fælge;* Al. *felge*) cameg, camen, camog, camer: *pl.* camegau, cemyg, camogion, camerau, camenau, cantgoed, cylchgoed, cantgoed olwyn.

Felo-de-se, *s.* (Ll. drosgl) hunleiddiad, hunanleiddiad; un à laddo ei hun o'i wirfodd.

Felon, *s.* (Ff.; Ll. drosgl, *felo;* It. *fello* neu *fellone*) cyflafanwr, cyflafanog, drygweithredydd, drygweithredwr; lleidr; un euog o gyflafan: bystwn, y bystwn, gwrlys, gwrllys, ewinwasg, ewinor.

Felon, *a.* creulawn, ffyrnig, dywal, annynol, barbaraidd, ciaidd, dryganianol, dryganianus, athryfar; maleisus, drygfrydig; bradwrus, bradol, bradog, anffyddlawn.

Felonious, *a.* cyflafanol, cyflafanaidd, cyflafanog; eneidfaddeuol; euog o gyflafan; lladradaidd, lladradol, lledradol; dryganianol, dryganianus, drygfrydig, drygfwriadol, drygfwriadus, maleisddrwg, mall, troseddfrydig; ysgeler, ysgymun, esgymun, barus, diriaid, anfad, drygionus, adwythig, mileinig, creulawn; bradol, bradog, bradus, bradwrus; anffyddlawn.

A felonious act—cyflafan, gweithred gyflafanol.

Felonwort, *s.* math o fochlys.

Felony, *s.* (o *felon*) cyflafan; anghyfarch; lladrad, lledrad.
Petty felony, } chwiwladrad.
Petit felony, }
One guilty of felony—cyflafanwr, cyflafanog.
To commit felony—cyflafanu, gwneuthur cyflafan; llofruddio; lladrata.

Felsite, (Al. *ffels*) creigith=math o greigrisfaen.

Felt, *s.* (S.; Al. *filz*; Is. *vilz*) llawban, brethyn llawban, defnydd llawban; het lawban; het; croen.
Felt cloth—brethyn llawban.
Felt hat—het lawban, hed lawban, het frethyn, het wlan.

Felt, *v. a.* llawbanu; panu dàn y llaw; gwneuthur brethyn llawban; gwneuthur hetiau llawban; gwneyd hetiau.

Felter, *v. a.* llawbanu; telpynu.

Felt-grain, *s.* croeslin coed, llin coed, coedlin.

Felting, *s.* llawbaniad; coedlinad, croeslinad.

Feltmaker, *s.* llawbanwr; hetiwr.

Felucca, *s.* (It. *feluca*) deufluregan; math o longan chwechrwyf, arferedig yn Môr y Canoldir.

Felwort, *s.* (*fell* a *wort*) crwynllya.
Marsh felwort—crwynllys y morfa.

Female, *s.* (Ll. *femella*; Ff. *femelle*) benyw, menyw; bun, gwraig, dynes, gwŵres, merch: *pl.* benywod, benywaid.
A little female—benywen, bechan, merchan, gwreigen, benyw fechan, benyw fach.
A pretty little female—benywen dlos *neu* befr; tlosen, pefren, perten.
A very diminutive female—bechanigen; benyw orfychanig, benyw fechan iawn.
Giggling females, } benywetach, benyw-
Silly females, } otach, gwrageddach, gwrageddos.
A bulky female—tylffen, tolffen, trolen, cloben, corffolen; cloben *neu* drolen o ddynes.
A young female—benyw ieuanc, merch ieuanc, merch, benen.
A flirting female—ffiloges, hoeden, cariadferch dwyllodrus, chwidren, penhoeden, mwyglen, coegen, gwibferch dinsigl, chwidwen, twyllodres.
A bearing female—hilen, epiles, benyw epilio; dynes flith; benyw yn dwyn plant.
A pampered female—mosthen, mosthen, mwythen, dynes fwythus.
A sprightly female—benyw hynwyf, fywiog, eidiog, *neu* hoenus; gwalches, nwyfen, nwyfusen.

Female, *a.* benywaidd, benywol, menywaidd, menywol, benyw, menyw; gwreigiol, gwreigol, gwreigaidd, merchaidd, merchedaidd; o ryw benyw; tyner, gwàn; -es.
Female rhymes—odlau benywaidd, cyfodlau dyblyg.
Female servant — morwyn, gweinidoges, gweinyddes.
Female friend—cyfeilles.
Female lunatic—lloerigen, lloeriges, benyw loerig.
Female child — plentyn benyw; merch; merch fechan.
The female sex—y rhyw fenywaidd, yr ystlen fenywaidd, y rhyw fenywol, y wreigiol ystlen, yr ystlen wreigiol; y rhyw deg; y rhywogaeth hawddgar; y benywod.
Intercede for the devout female sex—cyfrynga dros yr ofynedol wreigol ystlen.
Female screw—troellrych, amsidrych, amsidrwy.
Female flower—blodeuyn benyw, bloden fenyw, blodyn benywaidd.

Feme-covert, } *s.* (Ff. *femme couvert*) gwraig
Femme-covert, } briod, gwraig briodol, gwraig
Femme-couvert, } wriog, gwraig ysbwys, gwraig gowyllog; gwraig dàn gowyll; gwraig dàn nawdd ac awdurdod gwr; gwraig dàn orchudd gwr; gwraig wrnawdd; gwraig âg arglwydd-wialen briodasol arni.

Feme-sole, } *s.* (F. *femme a sole*) benyw an-
Femme-sole, } weddog, gwraig anmhriod, merch weddw, gwraig heb briodi.
Femme-sole merchant — masnach-wraig=gwraig â ddygo yn mlaen fasnach heb ei gwr.

Feminality, *s.* benywoldeb, benyweiddrwydd, menywoldeb, menyweiddrwydd, benywdod, menywdod, merchedd, gwreigdra; y natur fenywaidd.

Feminate,† *a.*=*Femininc.*

Feminine, *a.* (Ll. *femininus*; Ff. *feminin*) benywol, benywaidd, menywol, menywaidd; benyw, menyw; gwreigiol, gwreigol, gwreigaidd, merchaidd, merchedaidd; perthynol i fenyw *neu* fenywod; o'r rhyw fenywaidd; tyner, mwyth, tirion, blydd.
Feminine gender—y rhyw fenywol, y rhyw fenywaidd, yr ystlen fenywol, yr ystlen fenywaidd, y genedl fenywaidd.

Femininely, *ad.* yn fenywol, &c.

Feminism, *s.* benywiaeth, menywiaeth; teithi benywod.

Feminity,† *s.*=*Feminism.*

Feminize, *v. a.* benyweiddio, benywoli, gwreigeiddio; gwneuthur yn fenywaidd.

Femme, *s.* (Ff.) gwraig, benyw, menyw.
Baron and femme—gwr a gwraig.

Femoral, *a.* (Ll. *femoralis*) morddwydol; perthynol i'r forddwyd; eiddo y forddwyd.
Femoral bone—asgwrn y forddwyd.
Femoral artery — rhedweli y forddwyd; y rhydweli forddwydol.

Femur, *s.* (Ll.) morddwyd, y forddwyd.

Fen, *s.* (S. *fen*, *fenn*; Is. *veen*) cors, corale; gwaen wleb, ferllyd, *neu* ddyfrllyd; merfa, morfa, corswaen; siglen, mignen, migyn; corsdir, tir corsog; rhos.

Fen-berries, *s. pl.* ceirios y waen, llygaeron, llyged aeron, llygaid aeron, llyged eirian, llygeirin, llyged eirin.

Fen-born, *a.* cors-anedig; à aned mewn cors.

Fence, *s.* (o wraidd *defend*, Ll. *defendo*, *defensus*) cae, argae, clawdd, amgae, gwrych, perth, bid, polgae, caer, gwalc, gwàl, achwre, amgaer, cauad; amddiffyn, ymddiffyn, diogelwch, nawdd, nodded, achles, amgeledd, annawdd, differ, diffwyn, amwg; amddiffynfa, diffynfa, noddfa, diogelfa; gwart, gorch; cleddyfyddiaeth, ymgleddyfiaeth, chwareu cleddyfau.
Live fence—coedgae, coedwrych, perthgae, perth blan, perth fyw, cae byw, bid byw, gwrych byw.
Rail-fence—rheilgae.
Fence of pales—polgae, pawlgae, coedgae, buarthgae, cauad polion; achwre.

Ring-fence — rhwyl, cylchgae ; cae *neu* glawdd o amgylch yr holl diriogaeth.
A wattled piece of fence—pleiden.
Tottering fence — pared ar ei ogwydd (*Salm* lxii. 3).

Fence, *v.* cau, amgau, argau ; amgylchu â chau, clawdd, gwrych, bid, gwàl, *neu* fur ; cloddio ; cau ar ; cau i mewn ; diogelu, amddiffyn, diffynu, diffyn, cadarnhau ; cadarnhau *neu* ddiogelu â chlawdd, cae, *neu* argae ; ymgleddyfu, cleddyfu, chwareu cleddyfau, chwareu â chleddyfau ; ymladd, ymbrofi, *neu* ymwrio â chleddyfau ; coeg ymwan ; ymgadw.
To fence in—cau ar, cau i mewn.
To fence about, } amgau, amgaeru ;
To make a fence about, } cau o amgylch ; cau oddi amgych ; cau yn nghylch ; gwalcio, gorchi.
To fence against—amddiffyn, ymddiffyn, diffyn, *neu* ddiffynu rhag.
To fence away a stroke—troi *neu* fwrw ergyd heibio ; troi *neu* fwrw ergyd ymaith ; cadw ergyd draw ; rhagodi ergyd ; bwrw dyrnod heibio.
He hath fenced up my way—efe a gauodd fy ffordd.

Fenced, *p. p.* argauedig, cauedig, amgauedig ; amgylchynedig â chae ; caerog, amgaerog ; cadarn ; gwalciog, gwalciedig.
Fenced cities — dinasoedd caerog, dinasoedd amgaerog.
Fenced about with walls—amgaerog, caerog ; cwmpasedig *neu* amgylchedig â chaerau.
Fenced with arms — arfog ; diffynedig âg arfau.
Fenced on all sides—amarfog, cwbl-arfog ; amnoddedig, amnawdd, amnoddog ; diffynedig ar bob tu.

Fenceful, *a.* amgaeog, argaeog, caerog, amgaerog, diffynlawn.

Fenceless, *a.* digae, diargae, digaer, diglawdd ; agored, noeth, gores, gorest ; diymadferth, diamddiffyn, dinodded, diamgeledd.

Fence-month, *s.* gwarddfis ; y mis yn yr hwn nid yw rydd hela mewn coedwigoedd = o'r 9fed o Fehefin hyd y 9fed o Orphenaf.

Fencer, *s.* cleddyfwr, cleddyfydd, ymgleddyfwr, ymgleddyfydd, ymgleddyfor ; chwarëwr cleddyfau ; un hyfedr ar y cleddyf.

Fencible, *a.* cauadwy, hygae ; diffynadwy, hynawdd ; à ellir ei amddiffyn.

Fencible, *s.* diffynsawdiwr, diffynfilwr, milwr amddiffynol : *pl.* diffyniaid, diffynolion, diffynsawdwyr, diffynfilwyr.

Fencing, *s.* cleddyfyddiaeth, ymgleddyfiaeth ; chwaread, ymarfer, ymdrin, *neu* ymladd â chleddyf *neu* gleddyfau.
The art of fencing—cleddyfyddiaeth, ymgleddyfiaeth ; celfyddyd ymladd â chleddyfau.

Fencing-master, *s.* pencleddyfwr, pencleddyfydd, athraw cleddyfyddiaeth.

Fencing-school, *s.* ysgol gleddyfu, ysgol ymgleddyfu, ysgol ymgleddyfiaeth, ysgol gleddyfyddol.

Fen-cress, *s.* berwy y gors, berw y gors, berwr y gors, cors-ferwy.

Fen-cricket, *s.* rhinc y tes, rhinc y llin.

Fend, *v.* (Ll. *defendo*) cadw draw, cadw ymaith, troi heibio, bwrw heibio, amddiffyn, amddiffyn rhag, rhagodi, rhagod, cau allan, cadw hwnt, gwthio ymaith, cilgwthio ; gwrthwynebu, bod yn groes, sefyll yn erbyn ; dadleu, ymddadleu, ymddadlu, rhesymu ; bwrw cwyn, achwyn, *neu* gyhudd heibio ; dianc.
To fend and prove—coeg ymresymu, coeg resymu, gwag ddadleu ; profi a gwrthbrofi ; profi a gwrthwynebu.

Fender, *s.* (o *fend*) rhagodydd, diffynydd, parfa, aelwydydd, aelwydor, haiarn aelwyd, rhagodydd y marwor, aelwydgylch, gwalc ; gwart.
Fender-piles—diffyn-fyllt, barau amddiffyn, diffyn-bolion.

Fen-duck, *s.* corshwyad.

Fenerate, *v. n.* (Ll. *fœnero*) llogi, ocri, benthycio ar log.

Feneration, *s.* (Ll. *fœneratio*) ocraeth, ocr, maelocraeth, llog ; ocriad, llogiad, rhoddiad allan ar log.

Fenestella, *s.* (Ll.) ffenestrell, ffenestren.

Fenestral, *s.* (It. *fenestrella*) ffenestrig, ffenestr fechan.

Fenestral, } *a.* (Ll. *fenestralis*) ffenestrol,
Fenestrate, } ffenestrog.

Fen-fowl, *s.* corsedn, corsednog, corsednant.

Fen-land, *s.* corsdir, tir corsog, tir coralyd, cors.

Fennel, *s.* (S. *fenol ;* Al. *fenchel ;* Is. *venkel ;* Gw. *feneul ;* Ll. *fœniculum*) ffenigl.
Fennel giant, } marchffenigl, cedorwydd.
Giant fennel, }
Hog's fennel—ffenigl y moch, ffenigl yr hwch, pyglys.
Wild fennel—ffenigl y cwn.
Fennel flower—bulwg Rhufain.

Fenny, *a.* (o *fen*) corsog, corslyd, corsol, corsaidd, morfaog ; corsdrig.
The fenny snake—neidr y gors ; y neidr gorsdrig.

Fennystones, *s.* corslys.

Fenowed,† *a.* (S. *fynigean*) llygredig.

Fenugreek, *s.* (Ll. *fœnum Græcum*) groegwyran.

Feod, *s.* (Ll. *fides ;* It. *fede ;* Ysp. *fe*)=*Feud.*

Feodal, *a.*=*Feudal.*

Feodality, *s.*=*Feudality.*

Feodary, *s.*=*Feudatory.*

Feodatory, *s.*=*Feudatory.*

Feoff, *v. a.* (Ff. *fieffer,* o *fief ;* Norm. *feffre ;* Ll. gyfreithiol, *feoffo*) gosod *neu* roi mewn meddiant ; rhoi goresgyn i ; peri meddiannu ; meddiantroddi ; rhoi llwyr feddiant ; gorchymyn i gadwraeth ; rhoi mewn *neu* dàn ymddiried i ; rhoi tirfeddiant.

Feoff, *s.*=*Fief.*

Feoffee, *s.* meddiantroddai, goresgynai, meddiannydd, meddiannydd cyflawn ; un â roddwyd mewn goresgyn ar dir ; un â osodwyd mewn goresgyn.
Feoffee in trust—etifedd *neu* ddeiliad dàn ymddiried ; llaw ganol ; un i'r hwn y rhoddwyd tir i'w drefnu dros arall ; un i'r hwn y rhodded tir i'w roddi i arall ; meddiantroddai ar ymddiried.

Feoffer, } *s.* meddiantroddwr, goresgynog, rhodd-
Feoffor, } wr goresgyn, rhoddydd goresgyn, rhoddwr gafael.

Feoffment, *s.* (Ll. gyfreithiol, *feoffamentum*) meddiantroddiad, meddiantrodd, rhoddiad meddiant ; gosodiad *neu* roddiad mewn meddiant ; rhoddiad goresgyn ; estyn ; llwyr feddiannad, meddiannad llawn.
Deed of feoffment — meddiantroddeb,

gweithred goresgyn, gweithred meddiant.

Feoffment in trust—meddiantroddiad dàn ymddiried; rhoddiad tir i un dàn ymddiried i'w droseiwyddo i arall.

Feracious, *a.* (Ll. *ferax*) ffrwythlawn, ffrwythog, ffrwythig, cnydfawr, cythnyrchiog, cynnyrchiol, cnydiog, cnydig, cnydiol, ffrwythlawch.

Feracity, *s.* (Ll. *feracitas*) ffrwythlondeb, ffrwythlonedd, ffrwythlonder, ffrwythlonrwydd, ffrwythigrwydd, ffrwythogrwydd, cnydforedd, cnydigrwydd, cnydiogrwydd.

Feral, *a.* (Ll. *feralis*) angladdol, arwyliannus, arwyliannol, perthynol i angladd; galarus, alaethol.

Fere,† *s.* (S. *fera, gefera*) cyfaill, cydymaith.

Feretory, *s.* (Ll. *feretrum*) elor, gelor, gelorwydd; elorgist; arch, ysgrin; elorfa, elorgell.

Fergusonite, *s.* (oddi wrth R. *Ferguson*, Ysw., o'r Alban) math ar fwn.

Ferial, *a.* (Ll. *ferialis*) perthynol i wyliau; yn perthyn i wyliau; gwyliawl, gŵyl.

Feriation, *s.* (Ll. *feriatio*) gwylgadwad, gwylad, cadwad gŵyl, cynnaliad gŵyl; cadwad yn ŵyl; cymmeriad ennyd *neu* seibiant; cymmeriad ei orphwys; gorphwysiad oddi wrth waith.

Ferine, *a.* (Ll. *ferinus*) gwyllt, anwar, bwystfilaidd, bwystfilain, gwylltfilaidd, bwystus, annof, annofedig; ffyrnig, creulawn, lleddfer, dywal, gwyllt; fâl bwystfil.

Ferinely, *ad.* yn wyllt.

Ferineness, } *s.* (Ll. *feritas*) gwylltrwydd, gwylltFerity, } ineb, gwylltedd, anwaredd, annofedd, bwystfileiddrwydd, bwystfileinrwydd, dywalder, dywalrwydd, creulonedd, creulonder, ffyrnigrwydd, bwystuarwydd.

Ferm,† *s.* = *Farm*.

Ferment, *s.* (Ll. *fermentum*) ymwaith, gwaith, tarwedd, il, gil; eples, heples, swyf; chwyddwaith, ymchwydd, ilwaith; ymweithiad, iliad, gweithiad; brwch, cyffro, cynhwrf, ysgog, cyffroad, cynhyrfiad, ffrawdd, berw, gwres.

In a ferment — mewn cyffro, mewn cynhwrf, mewn il, &c.; yn ddig, yn ffrom, yn frochus, yn ffroch, yn ffrochwyllt, ffromwyllt.

Ferment, *v.* (Ll. *fermento*) ymweithio, tarweddu, ilio, gweithio; peri gweithio; peri gwaith yn; gweithio gàn heples; ymchwyddo; chwyddo gàn waith; heplesu, eplesu, llefeinio, ymlefeinio; cyffröi, cynhyrfu, brydio, berwi, dyferwi, ymgynhyrfu, ymgyffröi, sori, digio, ffromi; bod mewn cyffro.

Fermentable, *a.* ymweithiadwy, tarweddadwy, iliadwy, gweithiadwy.

Fermental, *a.* ymweithiol, tarweddol, tarweddiadol, iliog, tarweddog, gweithiol, eplesol.

Fermentation, *s.* (Ll. *fermentatio*) ymweithiad, tarweddiad, iliad, gweithiad, heplesiad, eplesiad, chwyddiad; ymwaith, tarwedd, il, ilwaith, gwaith, heples, eples, swyf, brecini; ymwaith gàn heples; ymgynhyrfiad.

Fermentative, *a.* tarweddol, tarweddus, ymweithiol, tarweddog, iliadol, gweithiol, eplesol, ilweithiol; à bair ymwaith.

Fermentativeness, *s.* tarweddoldeb, tarweddolrwydd, tarweddusrwydd, tarweddogrwydd, ymweithioldeb, gweithiolrwydd.

Fermillet, *s.* (hen Ff. *fermaillet*) bwch, gwäeg, tytmwy, ystraig, boglwm.

Fern, *s.* (S. *fearn;* Al. *farnkraut*) rhedyn: *sing.* rhedynen.

A single fern—rhedynen.

Cup-fern—ffiolell, ffiolredyn, cibredyn.

Toothed cup-fern — ffiolredyn deintiog, ffiolell ddeintiog, cibredyn deintiog.

Shield-fern—marchredyn.

Female shield-fern—rhedyn benyw: *sing.* rhedynen fenyw.

Male fern—marchredyn gwryw, rhedyn y Heath shield-fern—rhedyn Mair. [cadnaw.

Filmy-leaved fern—rhedynaeh.

Stone-fern, Curled stone-fern, Rock brakes, } adeinredyn y chwarelau.

Flowering fern—cyfrdwy, rhedyn cyfrdwy, lloerredyn cyfrdwy.

Wall-fern — rhedyn y fagwyr, rhedyn y gogofau.

Sweet fern—rhedyn per, chwegredyn.

Tree-fern—coedredyn.

Finger-fern—duegredyn, bysredyn.

Mule fern—rhedyn anhiliog, mulredyn.

Water-fern—rhedyn y dwr.

Oak-fern—rhedyn y derw.

Small fern—rhedyniach.

Fern-brake—rhedynog, rhedyneg, rhedynllwyn, rhedynos, clŷn o redyn.

Land over-grown with fern—rhedyndir, tir rhedynog.

To gather fern — rhedyna; cynnull *neu* gasglu rhedyn.

Fernery, *s.* (o *fern*) rhedynfa, rhedynog, rhedyneg.

Fern-owl, *s.* aderyn y droell, rhodwr, dylluan y rhedyn.

Ferny, *a.* (o *fern*) rhedynog; llawn rhedyn; rhedynaidd.

Ferny ground—rhedyndir, tir rhedynog.

Ferocious, *a.* (Ll. *feroz;* Ff. *féroce*) ffyrnig, creulawn, dywal, anwar, anwaraidd, anwareddog, ciaidd, annynol, barbaraidd, milain, mileinig, diflog, brywyllt, gwyllt, gorwyllt, brochwyllt, ffroch, brochus, blwng, disgyfrith, barus, rheibus, bwystus, ffyrnigaidd, golofrudd, lleddfer, hyll.

Ferocious as a wolf—bleiddfar; ffyrniced a blaidd.

Ferociousness, } *s.* (Ll. *ferocitas*) ffyrnigrwydd,Ferocity, } ffyrnigder, creulondeb, creulonder, creulondra, creulonedd, dywalder, dywaledd, dywalrwydd, anwaredd, anwareddogrwydd, annynoldeb, annynoliaeth, anwariaeth, barbaredd, mileindra, ciaidd-dra, mileinigrwydd, bwystuarwydd, gwylltrwydd, gwylltineb, gwylltnawa, gorwylltrwydd, hylldder, hylldra; broch, ffroch, trallid, llid, digofaint.

Ferreous, *a.* (Ll. *ferreus*) haiarnaidd; o ryw yr haiarn; haiarndde.

Ferret, *s.* (Is. *vret;* Al. *frett;* Ff. *furet;* Gw. *fread*) ffured, ieugen; culwe, ffuredwe.

Ferret, *v. a.* ffuredu; gyru, tarfu, *neu* hely allan; cilio; gyru allan o loches *neu* gilfach; dadlochesu.

To ferret every hole and corner—chwilio pob twll a chongl; chwilio yn mhob twll a chornel; manol chwilio, dyfal chwilio; chwilena, chwilota, chwiltaith, chwiliach; olrhain.

He ferreted them out of their lurking-places—gyrodd hwynt allan o'u llochesau; gyrodd hwynt allan o'u cilfachau; cododd hwynt o'u gwâl.

To ferret about—hely *neu* hela o fân i fân; erlid, ymlid, ystuno.

Ferreter, *s.* ffuredwr, ffuredydd; chwilenwr, chwilenai, chwiliwr, chwiliedydd, chwilotai, chwilotwr, olrheiniwr, ceisiwr, ymofynwr; gyrwr allan; dadlocheswr.

Ferriage, *s.* (o *ferry*) porthlog, porthdal, arian porth, arian cludborth, trosgluttal; trawendal; tâl am borth *neu* drosglwydd.

Ferric, *a.* (Ll. *ferrum*) haiarnig, harnig; perthynol i *neu* dynedig o haiarn.

Ferric acid—sur haiarnig, sur haiarn.

Ferricalchite, *s.* (Ll. *ferrum* a *calx*) harn-galchfaen, calchfaen haiarnog.

Ferrid-cyanic Acid, *s.* sur harnid-lasarig, sur harnid-greisflorig.

Ferrid cyanide, *s.* harnid-greisflorid, harnid-gresflorid.

Ferrid cyanide of iron—glas Prwsaia, glas Prwsiaidd.

Ferrid Cyanogen, *s.* harnid-lasai, glasai harnid.

Ferriferous, *a.* (Ll. *ferrum* a *fero*) yn cynnyrchu haiarn; haiarnddwyn.

Ferrilite, *s.* (Ll. *ferrum*, a Gr. *lithos*) haiarnfaen, harnfaen.

Ferrocyanate, *s.* harnlasaint.

Ferro-cyanic, *a.* harnlasarig, harn-greisflorig.

Ferrocyanid, **Ferrocyanuret**, } *s.* harn-greisflorid, harn-gresflorid.

Ferruginated, *a.* (Ll. *ferrugo*) haiarnrydlyd, harnrydlyd; haiarnrydliw; o liw rhwd haiarn; yn meddu cynneddfau rhwd haiarn.

Ferruginous, **Ferrugineous**, } *a.* (Ll. *ferrugineus*, o *ferrugo*) haiarnaidd, haiarnog, haiarnol, harnaidd, haiarndde; o liw haiarnrwd; haiarnddu; cochddu.

Ferrugo, *s.* (Ll.) rhwd, y rhwd.

Ferrule, *s.* (Ysp. *virola;* Ll. *ferrum*) amgarn, amdorch; torch, cylchyn.

Ferrumination, *s.* (Ll. *ferrumino*) sodriad, asiad, sawdyriad.

Ferry, *v.* (S. *feran, ferian;* Ll. *fero;* Gr. *pherô*; Al. *führen*) trosglwyddo, trosgludo, trosi, trawenu, trosgario; dwyn, cludo, cario, cywain, symmud, bwrw, *neu* dafu drosodd; bwrw *neu* dafu drwodd; myned drosodd *neu* drwodd; croesi drosodd *neu* drwodd; mordwyo drosodd *neu* drwodd; croesi y borth.

To ferry over—croesi y borth.

Ferry, *s.* ceubalfa, trosgludfa, trawenfa, trosfa, trosglwyddfa, porthfa, porth; trosgludfraint, ceubalfraint; † ceubal.

Ferryboat, *s.* ceubal, ysgraff, treiddfad, bad trawenu, trosglwyddfad, cwch trosgludo.

Ferryman, *s.* porthwas, porthwys, ysgraffwr, ceubalwr, badwr, trawenydd.

Fertile, *a.* (Ff.; Ll. *fertilis*) ffrwythlawn, ffrwythog, ffrwythig, ffaeth, ffaethus; cnydfawr, cnydiog, cnydig, toraethus, toreithiog; bras, brwys, brwysog; cyfoethog; achrwysol, rhwsg, prydd; epilliog.

Fertile country—gwlad ffrwythlawn, &c.; ffaethdir, rhws.

Fertilely, *ad.* yn ffrwythlawn, &c.

Fertileness, *s.*=*Fertility.*

Fertility, *s.* (Ll. *fertilitas*) ffrwythlondeb, ffrwythlonrwydd, ffrwythlonder, ffrwythlondra, ffrwythigrwydd, ffrwythogrwydd, ffrwythlonedd, ffaethusrwydd, cnydforedd, cnydfawredd, toraeth, toreithiogrwydd, toreithusdra; brasder, brwysedd, achrwysedd.

Fertilization, *s.* (o *fertilize*) ffrwythloniad, ffrwytholiad, ffrwytholiant, ffrwythogiad, achrwysiad.

Fertilize, *v. a.* (o *fertile*) ffrwythloni, ffrwythogi, ffrwythiannu, ffrwythuso, ffaethuso, toreithio; brasbau, brwyso, achrwyso; gwneuthur yn ffrwythlawn.

Ferulaceous, *a.* (Ll. *ferula*) corsenaidd, cecysaidd; corsenol, cecysol; corsenog.

Ferule, **Ferula**, } *s.* (Ll. *ferula*) yslapell, llawgrafell, llawddulen; crafell i guro dwylaw plant; cecysen, corsen; brysgyll.

Ferula (in botany)—cedorwydd, pyglys, marchffenigl.

Ferule, *v. a.* yslapellu, llawgrafellu; curo âg yslapell *neu* grafell; curo, cospi, *neu* gystwyo â chrafell law; yslapio.

Fervency, **Ferventness**, } *s.* (Ll. *fervens*) gwresogrwydd, gwres, poethder, poethni, poethineb, poethdra, twymder, angerdd, tanbeidrwydd, gwresedd; brwdfrydedd, brwdfrydigrwydd, terwynder, awyddfryd; taerineb, taerni, taerder, taeredd, difrifwch, difrifoldeb, difrifolrwydd; aidd, eiddigedd; dyhewyd, gwres dyhewyd; poethwyn, gwŷn poeth; trynedd.

With great fervency—yn ddifrifol iawn (*Judeth* iv. 9).

Fervent, *a.* (Ll. *fervens*) gwresog, tanbaid, brwd, terwyn, poeth, angerddol, angerddus, twym, tanllyd; taer, difrifol, difrif, dwys; awchus, gwresoglym, brwdfrydig, bywiog; greidiol, graid, gwrys; teryll; gwrdd, agwrdd; eiddig, eiddgar; berw, berwol, yn berwi, yn brydio; taer a gwresog.

To be fervent—bod yn wresog, &c.; poethi, berwi, brydio, dyfrydio, angerddu, gwyniasu.

Fervent prayer—gweddi daer, taer weddi.

Fervent mind — aidd, gwresogfryd, meddwl eiddig.

For being zealous and fervent for the law—wrth ddwyn aidd i'r gyfraith; wrth fod yn eiddgar a gwresog o blaid y gyfraith.

Fervent heat—gwir wres (2 *Pedr* iii. 10).

Thy fervent lover—yr hwn a'th gâr di yn gu (2 *Esd.* vi. 58); dy wresog gariad.

Fervescent, *a.* (Ll. *fervesco*) yn myned yn wresog, &c.; yn dechreu gwresogi; gwresogaidd.

Fervid, *a.* (Ll. *fervidus*) gwresog, poeth, twym, tanbaid, brwd, purboeth, gwynias, terwyn, graid, greidiol, greidiog, traphoeth, cynhes; eiddig, eiddgar, awyddfrydig, brwdfrydig; taer, angerddol, angerddus, terwyn, difrifol, difrif, dwys, dwysfawr.

Fervidness, *s.* gwresogrwydd, poethineb, poethni, poethder, poethdra, tanbeidrwydd, twymder, terwynder, gwyniasedd, greidiogrwydd; taerineb, taerni, taeredd, difrifoldeb, difrifwch; aidd, hewyd.

Fervour, *s.* (Ll. *fervor*) gwres, gwresogrwydd, tragwres, poethwres, gwresedd, poethder, poethineb, twymder, tanbeidrwydd, terwynder, terwyndeb, terwyndra, graid, cynhesrwydd; taerineb, taerni, taerder, difrifoldeb, difrifolder, difrifwch, brwdfrydedd, poethfrydedd; aidd; gwresogrwydd meddwl; hewyd.

Fescennine, *a.* (o *Fescennium*, yn yr Ital) penrydd, afreolus, anllad.
Fescennine, *s.* anlladgan, penrhyddeg; priodasgan.
Fescue, *s.* (Ff. *fêtu;* Ll. *festuca*) dangosbin, cyfeirbin, dangoseyr, dangoseg, asgell gyfeirio, pin cyfeirio.
Fescue-Grass, *s.* (Ll. *festuca*) peisgwellt.
Sheep's fescue-grass—peisgwellt y defaid.
Viviparous fescue-grass—peisgwellt bywhilliog.
Hard fescue-grass—peisgwellt caledaidd, peisgwellt caled.
Creeping fescue-grass—peisgwellt ymdaenol.
Barren fescue-grass—peisgwellt anhilliog.
Wall fescue-grass—peisgwellt y fagwyr.
Single-husked fescue-grass — peisgwellt uncib.
Spiked fescue-grass — peisgwellt twysenaidd.
Meadow fescue-grass — peisgwellt y gwaenydd.
Tall fescue grass (*festuca elatior*)—gwrwgawn, peisgwellt hydwf.
Tall fescue-grass (*festuca gigantea*)—peisgwellt hiriain, peisgwellt hirian.
Fessels, *s. pl.* math o wehilion.
Fesse, *s.* (Ll. *fascia*) ffas arflen, gwregys cwnsallt; ffunen ar draws arflen *neu* gwnsallt o ystlys bwygilydd; ffas ar draws cwnsallt o ystlys bwygilydd.
Party per fesse—rhanedig ar draws â ffunen; rhanedig yn ddau â ffas; rhanedig â ffas; ffasranedig.
Fesse-point, *s.* ffasbwynt, cesbwynt, canol arflen, craidd cwnsallt, canol pais arfau.
Fessitude, *s.* (Ll. *fessitudo*) blinder, lludded, blinedd.
Festal, *a.* (Ll. *festus*) gwleddol, gwestfaol; perthynol i wledd; llawen, llonwych, difyr, digrif, gorawenus, gorhoenus.
Fester, *v. n.* (Ll. *pester, pus, pustula?*) crawnu, madru, madreddu, gori, magu crawn; braenu, llygru.
Festerment, *s.* crawniad, madriad, madreddiad, goriad, magiad crawn.
Festinate,† *a.* (Ll. *festinatus*) bryslog, ffulliog, brysgar, ffestin, buan, ffrystiol.
Festination,† *s.* (Ll. *festinatio*) ffestiniad, ffrystiad, brys, ffull, dyfrys, ffrwst.
Festival, } *a.* (Ll. *festivus*) gwleddol, gwestfaol;
Festive, } perthynol i wledd; llawen, llonwych, llawenwych, gorfoleddus, difyr, difyrrus, digrif, digrifol, gorawenus, gorhoenus, hylon, hoenus, afieithus; llawn llawenydd; perthynol i ŵyl.
Festival, *s.* gŵyl, cofwyl, dydd gŵyl, dygwyl; gwledd; cylchwyl.
Commemoration festival — cofwyl, gŵyl goffa; cylchwyl; gŵyl mabsant.
High festival—uchelwyl, uchel ŵyl, prifwyl, gŵyl arbenig, uchel-ddydd.
Solemn festival—gŵyl arbenig, uchelwyl, uchel ŵyl, prifwyl, prif ŵyl; cylchwyl.
The three principal festivals—y tair gŵyl arbenig; y tair prif ŵyl; y tair prifwyl.
The festival of the apostles — gŵyl yr apostolion; grawys ebystyl.
The festival of Mary—cofwyl Mair; grawys Mair.
Not festival—na bo gŵyl; dydd gwaith.
Festively, *ad.* yn llawen, yn llonwych, &c.; ar ddull gwledd.
Festivity, *s.* (Ll. *festivitas*) llawenydd, gorfoledd, llonder, llonedd, llawenwch, llonwychder, llonychdod; difyrwch, digrifwch, gorhoen, gorhoenusrwrdd, gorawen, hoen, hoenusrwydd, elwch; arabedd, afiaeth, afieithusder, morach, elwch; llawenydd gwledd; cyfeddach, cyfeddwch; †gŵyl.
Love of festivity—gwleddgarwch.
Riotous festivity—earllach.
Festivous, *a.* (Ll. *festivus*) gwleddol; perthynol i wledd; llawen, llonwych, llawenwych, difyr, digrif, afieithus, gorhoenus, gorawenus.
Festoon, *s.* (Ff. *feston;* It. *festone*) troddail, deilwaith, talflodau; deilbleth, corombleth adail; pilflodau: *sing.* talflodyn, talfloduyn.
Festoon-work—troddeilwaith, talflodwaith, talflodeuwaith.
Festoon, *v. a.* deilweithio, troddeilio; deilblethu, ffurfio yn droddail.
Festuca, *s.* (Ll.) peisgwellt.
Festucine, *a.* (o'r Ll. *festuca*) gwelltliw, gwelltliwiog, o liw y gwellt.
Festucous, *a.* gwelltaidd; o wellt; â wnaed o Festucous hat—het wellt. [wellt.
Fet,† *s.* (Ff. *fait*) darn, dernyn.
Fet,† *v.* cyrchu, hercyd, hol.
Fetal, } *a.* (o *fetus* neu *fœtus*) milrithiol, mil-
Fœtal, } rithaidd, milrithig; perthynol i filrith.
Fetch, *v.* (S. *feccan, feccean*) cyrchu, hercyd, hol, nol, noli, cyrhaeddyd, cyrhaedd; arwedd, dwyn, oludo, cywain, cario; dyfod â; tynu; cymmeryd; gwneuthur, ysgogi, symmud, troi.
To fetch out — dwyn, arwedd, *neu* dynu allan.
To fetch in—dwyn, arwain, cywain, *neu* dynu i mewn.
To fetch back, } ail gyrchu, eilgyrchu, ad-
To fetch again, } gyrchu; dwyn *neu* dynu yn ol; galw yn ol.
To fetch up—goddiweddyd, goddiwes, gorddiwes, goddiwedd, goddiweddu, gorddiwesu, gorddiwedd, cyrhaeddyd, cyrhaedd, cyrchu.
To fetch to — adferu, adferyd, adfywio; dwyn ato ei hun; dadebru.
To fetch a price—dwyn, hercyd, *neu* gyrhaedd pris.
To fetch money—dyfod â arian; cyrhaedd, hercyd, *neu* ddwyn arian; talu; bod yn werth.
To fetch breath — anadlu; cymmeryd, hercyd, cyrhaedd, tynu, *neu* gyrchu anadl; chwythu, gwyntio; gorphwys, gorphwyso, ymddadflino.
To fetch one's breath short—bod yn fyr ei anadl; bod yn fyr-anadlog; dybĕu, peuo, lluddedu.
To fetch a leap—cymmeryd, cyrchu, *neu* hercyd naid; neidio.
To fetch a walk—myned i rodio; cyrchu godaith; cymmeryd godaith.
To fetch up lost time—tynu i mewn yr amser â gollwyd *neu* â gamdreuliwyd; ennill yn ol yr amser â gollwyd *neu* â gamdreuliwyd; prynu yr amser â gollwyd *neu* â gamdreuliwyd.
To fetch in one's debts, } cynnull *neu*
To fetch in one's dues, } gasglu ei ddyl-

edion; cynnull *neu* gasglu yr hyn sy ddyledus iddo.

To fetch a compass—myned o *neu* oddi amgylch; amgylchu, amgylchynu, damgylchynu; bod yn faith *neu* fanwl; arfer aml eiriau; arfer amgylchion geiriau.

Your plate will fetch you a considerable sum of money—dwg eich llestri arian i chwi sum nid bychan o arian bath.

He fetcheth his course again—efe a red eilwaith.

To fetch about this form of speech—ar fedr troi y chwedl.

And his hand fetcheth a stroke with the axe—ac a estyn ei law â'r fwyell (*Deut.* xix. 5).

As though they would have fetched wheat—fel rhai yn prynu gwenith (2 *Sam.* iv. 6).

Fetch, *s.* cast, ystranc, ystryw, pranc, cyfrwysder, cyfrwysdra, dichellgyrch, cyrch, dichelldro; llediith.

Fetcher, *s.* cyrchwr, cyrchydd, cyrhaeddwr, cyrhaeddydd; arweddawdr, dygiawdr.

A fetcher of water—dyfrwr; tynwr *neu* gyrchwr dwfr.

Fete, *s.* (Ff.) gŵyl, dydd gŵyl, gwledd.

Fetichism, } *s.* (o *fetich*, eilun Affricaidd) addol-
Feticism, } iad eilunod yn mhlith Duantwys Affrica; Ffeticiaeth, Ffeticaeth.

Fetid, } *a.* (Ll. *fœtidus*) drewllyd, drewedig,
Fœtid, } drygsawrus, yn drewi, mws, drewsawrus, trymsawrus, trymsawr.

Fetidness, *s.* drewi, drewdod, drewedigrwydd, drewllydrwydd, drygsawrusrwydd, drewsawrusrwydd, drewiant, mysni.

Fetiferous, *a.* (Ll. *fœtifer*) yn cynnyrchu rhai ieuainc; epiliog, hiliog, ffrwythlawn.

Fetlock, *s.* (*foot* neu *feet* a *lock*) cudyn egwyd, swrl, swrn, eswrn; egwyd, mwydle.

Fetlock joint—egwyd, swrn, eswrn, egwydled, swrl, deilw, meilwn march, mwydle, llyffethar, llyffethr.

Fetor, *s.* (Ll. *fœtor*) drygsawr, trymsawr, drewi, drewsawr, drewiant, drewdod, drygwynt, drwg arogl, drewchwa, drygsawyr, gwynt cas, tawch.

Fetter, *s.* (S. *fetor;* Al. *fessel*) llyffethar, hual, gefyn, cloffrwym, llywethyr, llyffethyr, llyffethair, llawethyr, troedog, llyffethr, meg; burwy; carchar; cadwyn.

Leg fetter—berrwy.

Fetter, *v. a.* llyffetheirio, hualu, gefynu, llyffethyru, llewythyru, troedogi, cloffrwymo, llyffethru; burwyo; rhwymo, cadwyno; carcharu.

Fettered, *a.* llyffetheiriog, hualog, gefynog, llywethyrog, troedrwym, cloffrwymol; hualedig, gefynedig, llyffetheiriedig.

Fettered ones—hualogion, gefynogion.

Fettered condition—gefyniaeth.

Fetterless, *a.* anhualog, anefynog, dilyffethar, dilywethyr, digloffrwym; rhydd, afrwym.

Fettle, *v. a.* (llygrair o *feel*) simera, ffwdanu, trafferthu; gwneuthur coegswydd; ofera; cyweirio, gwag daclu.

Fettstein, *s.* (Al.) ireidfaen, brasfaen.

Fetus, } *s.* (Ll. *fœtus*) milrith, côl, pri, rhith;
Fœtus, } y rhith wedi ei lawn lunio.

Feud, *s.* (S. *fæhth, fœgth;* Al. *fehd*) dygasedd, annysgymmod, anghydfod, anghymmodlonedd, cynddrygedd, dygas, dygn gasineb, cilwg, amryson, ymrafael, cynhen, cyfrysedd, ymgiprys, cywrysedd, cweryl, brwth; casineb marwol; hen ddygasedd.

Feud, *s.* (Ll. *fides, fœdus;* It. *fede;* Ysp. *fe;* neu o'r Ll. *emphyteusis;* neu ynte o'r T. *fee* ac *ead* neu *odh*) gwriogaeth, gwarogaeth, gwrogaeth, gwarogfael, cydnabodfael, ammodfael, gwriog-afael; gafael, tirafael, tirddaliad, tirafaeliaeth; gafaeldir.

Feudal, *a.* (Ysp.) gwriogaethol, gwrogaethol, gwarogaethol, gwriogol, gwarogol; cadweinidol; â ddelir dân wriogaeth; â ddelir dân arall; â ddalier dân arall; perthynol i ddaliad dân arall.

Feudal system—y gyfundraith wriogaethol, y cyttrefniant gwrogaethol, y gyfundrefn wriogaethol, y cyfansoddiad gwriogaethol.

Feudal, *s.* rhywbeth â ddelir ar afael; gafaelbeth.

Feudalism, *s.* (o *feudal*) y gyfundraith wriogaethol, y trefniant gwarogaethol, y gyfundrefn wriogaethol, y cyfansoddiad gwriogaethol; gwriogoliaeth, gwarogoliaeth, gwrogoliaeth.

Feudality, *s.* gwriogoldeb, gwriogolrwydd, gwarogoldeb, gwrogolder; ffurf *neu* gyfansoddiad gwarogol.

Feudalization, *s.* gwriogaethiad, gwarogaethiad, gwriogoliad, gwriogoliant, gwarogoliad; dygiad dân wriogaeth; dygiad dân wriogafael.

Feudalize, *v. a.* gwriogaethu, gwriogi, gwarogaethu, gwarogi, gwriogoli; dwyn dân wriogaeth; dwyn dân wriog-afael.

Feudary, *a.* gwriogaethol, gwarogaethol; yn dâl tir dân wriogaeth; â ddeil dir oddi gân ei well; cadweinidol.

Feudatary, *s.*=*Feudatory.*

Feudatory, *s.* gwarogwr, gwriogwr; deiliad dân warogaeth *neu* wriogaeth; deiliad dân wriog-afael; deiliad dân ammod *neu* gydnabyddiaeth; deiliad cadweini.

Feu-de-joie, *s.* (Ff.) coelcerth, banffagl, tân gorfoledd.

Feudist, *s.* ysgrifenydd ar ammodfaelion; ysgrifenwr ar warogaeth.

Feuillage, *s.* (Ff.) deilres, deiliant, deiliadaeth, dail; swp o ddail.

Feuillemort, *s.* (Ff. *feuille morte*) lliw gwywddail, lliw dail edwin, lliw gwywedig, lliw adfeiliedig, edwinliw, llwydfelyn, melynlwyd.

Feuter,† *v. a.* parotöi, gwneuthur yn barod.

Feuterer,† *s.* cynydd, ceidwad cwn.

Fever, *s.* (Ff. *fievre;* Ysp. *fiebre;* It. *febbre;* Ll. *febris*) twymyn, y dwymyn, cryd, y cryd, mwyth, y cryd poeth, haint y gwres, clefyd y gwres, llucheden, poethgryd; gwres, poethder, brydiant.

Burning fever—twymyn boeth, cryd poeth, haint gwres, yr haint gwres.

Intermitting fever—cryd dysbeidiol, twymyn ddysbeidiol, cryd a mwyth.

Continued fever, } twymyn annysbaid, cryd
Continual fever, } diddysbaid, twymyn annysbeidiol, twymyn ddiddysbaid.

Remitting fever, } twymyn laesedigol,
Remittent fever, } twymyn dreiedigol, cryd goddysbaid, mwyth goddysbaid; mwyth â gilio *neu* â dreio ar brydiau; twymyn â fo yn llaesu, yn cilio, *neu* yn treio ar brydiau.

The military fever—y mwyth brith, brith y gwanwyn, y dwymyn filwraidd.
Spotted fever—y dwymyn fânog, y nodau.
A fever of one day's continuance only—twymyn undydd, cryd undydd, twymyn undyddiog, bradgyfarfod, twymyn ddïwrnod, dyddgryd.
Putrid fever — twymyn fraen, twymyn fraenol, twymyn bodr.
Nervous fever—twymyn nychlyd.
Inflammatory fever—twymyn boeth, cryd poeth, poethgryd, haint gwres, twymyn frydiol, twymyn dandde.
Scarlet fever — y dwymyn goch, eiriosglwyf, eiriosgryd.
Mixed fever—twymyn gymmysg, clefyd deuddull.
A fit of fever—llucheden; chwiw o dwymyn.

Fever, *v. a.* rhoi mewn twymyn; twymyno, mwytho.

Fever-cooling, *a.* twymyn-oerol; yn llinaru y cryd; mwyth-linarol.

Feveret,† *s.* twymynan, twymynig, crydan, godwymyn.

Feverfew, *s.* (S. *feferfuge;* Ll. *febris* a *fugo*) tormwyth, tarfgryd, wermod wèn, chwerwyn yr ardd, chwerwyn gwŷn, meddygyn menyw.
Corn feverfew, Scentless mayweed, } ffenigl y cwn.
Sea feverfew—tormwyth arfor.

Feverish, *a.* (o *fever*) twymynaidd, twymynol, twymynog; â thwymyn arno; â'r cryd arno; â'r mwyth arno; â thwymyn ysgafn arno; â rhyw dwymyn arno; â'r dwymyn arno; poeth, brydiol, brydiog; ansicr, anwastad, anwadal, gwamal; weithiau yn dwym ac weithiau yn oer.

Feverishness, *s.* twymyneiddrwydd, twymynoldeb, twymynogrwydd; bod â thwymyn ysgafn arno.

Feverous, *a.* twymynog, twymynol, twymynaidd; â thwymyn arno; â dueddo i beri twymyn; crydbair, cryd barol.

Fever-root, **Fever-wort**, } *s.* crydlys.

Fever-sick, *s.* (S. *fefer-seoc*) claf o dwymyn; crydglaf, twymyn-glaf, mwythglaf.

Fever-sore, *s.* crydlynor, mwythlynor.

Fever-weakened, *a.* twymynwan, crydwan; gwanychedig gân gryd *neu* dwymyn.

Fever-weed, *s.* mwythlys=math o foglynon.

Fevery, *a.* twymynog, twymynaidd; claf o dwymyn, cryd, *neu* fwyth; â thwymyn arno.

Few, *a.* (S. *fea, feawa;* D. *föye;* Ll. *pauci*) ychydig; anaml; rhai; ychydig (o nifer); bychan (o nifer); ambell, ambell un; prin; bychydig; nid llawer.
Few—ychydig (os neb); nemawr, nemor; ond ychydig (os neb); prin neb; dim ond ychydig.
A few—ychydig (er nad llawer); rhai; rhyw ychydig.
There are few persons who would have acted as he did—nid oes nemawr o ddynion à ymddygasent fel yr ymddygodd efe; nid oes ond ychydig ddynion à ymddygasent fel yr ymddygodd efe; ychydig o ddynion à ymddygasent fel y gwnaeth efe; nid ymddygasai nemawr o ddynion fel y gwnaeth efe.
I know a few men who would have acted precisely as he did—adwaen ychydig o ddynion à ymddygasent yn hollol fel yr ymddygodd efe; gŵn am ychydig ddynion à ymddygasent yn hollol fel y gwnaeth efe.
Very few—ychydig iawn, anaml iawn, tra anaml, tra ychydig.
Not a few—nid ychydig; llawer, lluaws; aml.
In few words—ar fyr eiriau; mewn byr eiriau; ar ychydig eiriau; mewn ychydig eiriau.
A few days—ychydig ddyddiau; ychydig o ddyddiau; rhynawd o ddyddiau.
To grow few—myned yn ychydig, yn anaml, yn brin, *neu* yn deneu; ychydigo, prinhau, lleihau, treio.
To make few, To render few, } gwneuthur yn ychydig, yn anaml, yn brin, *neu* yn deneu; ychydigo, prinhau, lleihau; eiddilo nifer; peri yn ychydig, yn anaml, yn brin, *neu* yn ambell.
A few in number—ychydig o nifer.
I see a few of them—gwelaf ambell un o honynt; gwelaf ychydig o honynt.
Many women were with him, and a few men—yr oedd gydag ef wragedd lawer, a gwŷr rai; yr oedd gydag ef lawer o wragedd ac ychydig o wŷr.
There are but a few days since I saw him—nid oes nemawr o ddyddiau er pan welais ef.
That uses few words—anaml ei eiriau.
There were but few Christians at that time—bychodedd o Gristionogion oedd yr amser hwnw; nid oedd nemawr o Gristionogion y pryd hwnw; nid oedd ond ychydig Gristianogion ar hyny o amser.
Man that is born of woman is of few days—dyn à aned o wraig sy fyr o ddyddiau.
They are grown few—aethant yn anaml; aethant yn ychydig.
There are but a few of them—nid oes nemawr o honynt.
Fewer—llai, anamlach; llai (o nifer).
No fewer than—nid llai na.
Fewest—lleiaf, anamlaf; lleiaf (o nifer *neu* rifedi).

Fewel, *s.* (o'r Ff. *feu*) tanwydd, cynnud, tanwent, dylwyf, gosgymmon, tanborth.

Fewel, *v. a.* porthi tân; rhoi peth ar y tân.

Fewness, *s.* (o *few*) ychydigrwydd, ychydigder, ychydigdra, bychanrwydd nifer, bychander nifer, anamledd, anamlder, anamldra, prinder, bychydigrwydd, bychodedd, bychodrwydd.

Fey, *v. a.* (Is. *veegen;* Al. *feyen*) glanhau clais, dileidio clais, dileidio clawdd.

Fiance, *v. a.* (Ff. *fiancer*) dyweddïo.

Fiat, *s.* (Ll. *fio*) bydded; gorchymyn, arch, archiadeb.

Fib, *s.* (Ff. *fable;* Ll. *fabula;* Gw. *meabhra*) celwydd, celwyddan, celwydd bychan, anwiredd, gau, ffug, geudeb; coegchwedl.

Fib, *v. n.* celwyddu, dywedyd celwydd, dywedyd anwiredd; ffugio.

Fibber, *s.* celwyddwr, un celwyddog, un celwyddus, un geueiriog, un geuair; ffugiwr.

Fibre, *s.* (Ff.; Ll. *fibra*) llinionen, manedefyn, meinedefyn, meinedef, manedaf, edafedden, llined, llin, llinen, llinan, edef; gi; man-

wreiddyn: *pl.* llinion, manedafedd, meinedafedd, manwraidd, gwreiddiach.
Fibrous matter—llined.
Vegetable fibres — tyflinion, tyflinedion, llinedion tyfol, manedafedd tyflysol, manwraidd llysiau.
Woody fibre — coedlin, coedlined, meinedaf coed.

Fibreless, *a.* heb fanedafedd, di linion, heb linion.

Fibril, *s.* (Ff. *fibrille*) llinionen, llinionyn, manedefyn bach: *pl.* llinionos.

Fibrillæ, *s. pl.* (Ll.) llinionos, llinionach.

Fibrillose, } *a.* llinionog, llinionol, meinedaf-
Fibrillous, } eddog, manedefol; perthynol i linion; gorchuddiedig gàn linion.

Fibrin, } *s.* (o *fibre*) llinednur, llinedain=math
Fibrine, } o ddefnydd fferyliol à geir mewn milod a thyfolion.

Fibrinous, *a.* (o *fibrin*) llinednuraidd, llinednurog; yn cynnwys llinednur.

Fibrolite, *s.* (Ll. *fibra*, a Gr. *lithos*) llinedfaen, glasith=math o ddelidfaen.

Fibrous, *a.* (o *fibre*; Ff. *fibreux*) llinaidd, llinedol, llinedaidd, manedafeddog, meinedafeddog, manwreiddiog; llawn manedafedd; llawn gwreiddiach.
Fibrous root — gwreiddyn llinaidd *neu* fanedafeddog; llin-wreiddyn.

Fibula, *s.* (Ll.) gwäeg, balog, tytmwy, bwcl, ystraig; llorf, llorp, ysberygl, asgwrn y grimog; capfaen.

Fibular, *a.* (o *fibula*) llorfol, llorpol; perthynol i asgwrn y grimog.
Fibular artery—rhedweli y grimog.

Ficaria, *s.* (Ll. *ficus*) milfyw, bronwys, bronwst, llysiau y bronau, llygad Ebrill, melyn y gwanwyn, gwenith y ddaiar, gwenith y gog, llygad dyniawed.

Fickle, *a.* (S. *fickol*; Sw. *vackla*) anwadal, gwamal, cyfnewidiol, newidiol, ansefydlog, oriog, ysgoewan, ysgoewain, ysgoew, ansafadwy, syfal, anhysaf, hydro, chwidr, chwidrog, nwythol, nwythig, ehud, ysgafn, ysmala, gofregus, mympwyol.
A fickle person—gwamalddyn, ysgogyn, ysgoewyn, chwidryn; un anwadal, &c.

Fickleness, *s.* anwadalwch, anwadaledd, anwastadrwydd, gwamalder, gwamalrwydd, gwamaldod, gwamaledd, anwadalrwydd, syfaldod, oriogrwydd, gwamaliaeth, newidioldeb, ysmaldra, ysmalder, ansefydlogrwydd, nwythigrwydd, nwythusrwydd, chwidredd.

Fickly, *ad.* yn anwadal, &c.

Fico, *s.* (It.) cleciad bysedd ar un; clewtiad bysedd ar un; gofyn gwaethaf un; chware bysedd ar un.
To give one the fico—clecian, crinellu, *neu* glewtian bysedd ar un; gofyn gwaethaf un; erchi i un wneuthur ei waethaf; rhoi hew *neu* her i un.

Fictile, *a.* (Ll. *fictilis*) celfluniol, celfluniedig, moldluniol; à luniwyd gàn gelfyddyd; celfyddydol, gwneuthurol; à wnaed gàn y crochenydd; priddorol, cregenol, priddin.

Fiction, *s.* (Ll. *fictio*) ffugiant, ffugiad, ffug, ffuant, ffugwaith, dychymyg; ffugeb, ffugwers, ffugchwedl, chwedl, chwedl ddychymyg, chwedl wneuthur; ffalsedd, geudeb, celwydd; anwiredd, anwir, gau; ffugddyfais: *pl.* ffugion.

Fictionist, *s.* ffugionydd, ffugionwr, ysgrifenydd ffugion, ysgrifenwr ffugebion.

Fictious, *a.* (Ll. *fictus*)=*Fictitious.*

Fictitious, *a.* (Ll. *fictitius*) ffugiol, ffugiedig, gau, geuol, dychymygol, dychymygedig; ffals, llediithiog; ffug-, rhith-.
Fictitious name—ffug-enw, enw ffugiol.

Fictitiousness, *s.* ffugioldeb, ffugiolrwydd, ffugiolder, ffugiedigrwydd, geuoldeb, ffalsedd.

Fictive,† *a.* (Ll. *fictus*) ffugiedig, ffugiol.

Fictor, *s.* (Ll.) delweddwr, delwedydd, delwadwr.

Ficus, *s.* (Ll.) ffigys, y ffigys.

Fid, *s.* (It. *fitta*) ysbodfar; dattodwaell, gwaell.

Fiddle, *s.* (Al. *fiedel*; Is. *vedel*; Ll. *fidicula*, *fides*) crwth, crythen, ffil.

Fiddle, *v.* crythorio, ffilorio, crythu, canu crwth, chwareu ar y crwth; ofera, simera, segura, diffrwytho, oferdreulio; gwneuthur rhyw oferbeth *neu* oferwaith; chwareu â pheth.
To be fiddling up and down—ofer redeg yma a thraw; ofer redeg yma ac acw; ofer redeg i fyny ac i waered; ofer hela.

Fiddle-faddle, *s.* ffiloreg, oferedd, gofregedd, oferdod, coegwaith, oferwaith, coegbeth, oferbeth, coegsimer, simer; ffrilion, simerion, coegbethau, gwael bethau; oferglep, ofersiarad, coegsiarad, oferchwedl, coegchwedl, siaradach, baldordd, ffregod.

Fiddle-faddle, *a.* coegweithgar, coeg brysur, coeg drafferthus, coeg ffwdanus, gwag, gorwag, oferwag, coeg, diwerth, dibwys, ofer, disylwedd, diddefnydd, gofregol, gofregus, ffiloregaidd; ffwdanus yn nghylch dim.

Fiddle-lipped, *a.* crythweflog, crythwefusog.

Fiddler, *s.* crythor, crythwr, ffilor: *f.* crythores, ffilores.

Fiddle-shaped, *a.* crythaidd; ar lun crwth; crythluniog, crythffurflog.
Fiddle-shaped leaf — dalen grythaidd; dalen ar lun crwth.

Fiddle-stick, *s.* ffiloryn, bwa crwth, crythfwa.
I value him not a fiddle-stick—ni rown erddo ffiloryn; ni rown erddo seren bren.

Fiddle-string, *s.* tant crwth, ffildant.

Fiddle-wood, *s.* crythwydd.

Fiddling, *s.* (o *fiddle*) crythoriad, ffiloriad, crythiad, caniad crwth, chwareu ar y crwth.
A fiddling fellow — simerwr, simerwas, oferwas.

Fidejussion, *s.* (Ll. *fidejussio*) mechnïaeth, machnïaeth, mechni.

Fidejussor, *s.* (Ll.) mach, mechnïwr, mechnïydd, meichiai, (*pl.* meichiau), meichai, ymrwymwr.

Fidelity, *s.* (Ll. *fidelitas*; Ff. *fidélité*) ffyddlondeb, ffyddlonder, ffyddlonrwydd; cywirdeb, cywiredd, uniondeb, cleuder, gonestrwydd; geirwiredd, gwirionedd.

Fidge, } *v. n.* (cyfathrach, efallai, i *fickle*)
Fidget, } sygogi; coeg redeg, ofer hela; coeg redeg yma a thraw; coeg olrhain; ffwdanu; bod à rhyw iasau, nwythau, chwimiau, *neu* chwiwiau arno; bod yn aflonydd *neu* anesmwyth; rhagnythu.

Fidget, *s.* sygog, ffwdan; anorphwys, aflonyddwch, anesmwythder, ysgogiad afreolaidd; ias, nwyth, chwiw.

Fidgety, *a.* sygoglyd, aflonydd, anesmwyth, ffwdanllyd, diorbaid; nwythus, od, chwimiog, tannog, oriog.

Fiducial, *a.* (o'r Ll. *fiducia*; Ff. *fiduciel*) hyderus, ymddiriedus, ymddiriedol, ymddiried-

lawn, ymddiriedgar; dïammheuol, dibetrus anmhetrusol, ffyddiadol; llawn o hyder; sicr, cadarn, dïysgog.

Fiducially, *ad.* yn hyderus, &c.; yn hydda, mewn hyder.

Fiduciary, *a.* (Ll. *fiduciarius;* Ff. *fiduciaire*) hyderus, ymddiriedus, ymddiriedol, ymddiriedlawn, ymddiriedgar; dïammheuol, dïammheu, dibetrus; cadarn, sicr, dïysgog; na ddylid ei ammheu; â ddelir tàn ymddiried.

Fiduciary, *s.* ymddiriedai, ymddiriedog, ymddiriedur, ymddiriedolwr; un â pheth dàn ymddiried ganddo; unigffyddiad, (*pl.* unigffyddiaid), anneddfiad, gwrthddeddfwr.

Fie, } *in.* (Al. *pfui;* Gr. *phew;* Ff. *fi*) ffei! ffi!

Fy, } hach! ffach! wfft! rhag cywilydd! ffwrdd! wb!

Fief, *s.* (Ff.) gafael, daliad, tirafael, tirddaliad; maenor wriogaethol, maenor ammodol; ammodfael, cydnabodfael, gwarogfael; gwriogaeth, gwrogaeth, gwarogaeth.

Field, *s.* (S. ac Al. *feld;* Is. *veld;* Sw. a D. *felt*) maes, cae; ceufaes; coedgae; caint, ble, mai; maesdir.

A small field — maesan, maes bychan, cae bach; claws, gower.

Common field—maes cyd, tir cyd, cydfaes, cyttir, maes cyffredin.

Plain field—maes gwastad, cae gwastad, gwastadfaes.

Field of battle—maes y gad, cadfaes, cadwent, cadlan, cadfa, cadfan, aerfan, aerfa, aerfle, caint, cadgae, aergae, tranial, maes, lladdfre, ymladdle, cadgaen, cadle, rhyfelfa.

Enclosed field—ceufaes, maes cauedig, midlan, maes cau, maes caead.

A field of corn—maes o yd, cae o yd, ydfaes, ydgae, maes yd, cae yd, cae llafur.

Field-battle—cad ar faes, brwydr orsafol; maes, cad; maesgad.

To keep the field—cadw y maes; cadw ei le; aros yn ei le; trigo mewn gwersyll; trigo yn y gwersyll; meia.

To quit the field—gadaw y maes; gadael y maes; colli y maes; cilio yn ol; ffoi, gwrthgilio, encilio; cilio yn ei gwyn.

To win the field—ennill y maes; cael y maes; myned â'r maes; cael yr oruchafiaeth; ennill y dydd; cael y goreu; myned â'r gamp; gorfod, gorchfygu, goresgyn.

To take the field—myned i'r maes; cymmeryd y maes; myned allan i ryfel; meia, meio.

To challenge one to the field—galw *neu* annog i'r maes; gwahodd *neu* herio i'r maes; galw allan i ymladd.

When that fatal field was fought—pan ymladdwyd y maes angeuol hwnw; pan fu y gad angeuol, ddinystriol, echryslawn, *neu* anffodiog hòno.

We remained masters of the field—cadwasom y maes; ennillasom y fuddugoliaeth.

When he perceived it must come to a field-battle — pan ddeallodd efe nas gellid goohel dyfod i gad ar faes.

Belonging to the field—maesol; perthynol i'r maes; yn perthyn i'r maes.

Beast of the field—anifel y maes, maesfil, bwystfil maes.

A field of ice—maes o ia.

Print-field—printfaes; sefydliad argraffu ar nwyddau.

Field (in herald)—maes, y maes, maes arfau, llawr arfau; maes arfien; y cyfandir.

Field-basil, *s.* breninllys gwyllt.

Field-bed, *s.* maes-wely, gwely maes.

Field-book, *s.* maeslyfr, llyfr maes, llyfr tirfesurwr=llyfr â ddefnyddir wrth gyfarchwylio.

Field-colours, *s. pl.* maes-fanerau, maes-lumanau, maes-liwiau.

Field-duck, *s.* maes-hwyad=math o werniar.

Fielded,† *a.* maesedig, maesog; yn y maes; gwersylledig.

Fieldfare, *s.* (*field*, a *fare*, o S. *faran*, myned) socan, socas, socas lwyd, socan lwyd, socan eira, caseg y ddryghin, aderyn yr eira.

Field-madder, *s.* gwreiddrudd gwyllt, gwreiddrudd y maes, cochwraidd y maes, maesgochwraidd.

Little field-madder, } corwreiddrudd, Sher-
Blue Sherardia, } ardia glas.

Fieldmarshal, *s.* maeslywydd, maesfiliad, pencadfiliad; aergun, cadgun, maesgadlyw=y swyddog milwraidd uchaf yn Mhrydain.

Field-mouse, *s.* llyg, llygoden y maes, llygoden maes, maeslygoden, chwistlen, chwistl, pigoden, llygoden goch.

Field-officer, *s.* maesswyddog, maesraddog, swyddog maes, aerswyddog, rhyfelswyddog; swyddog milwraidd uwch law cadben.

Field-piece, *s.* maesddryll, maesgyflegr, cyflegr maes, cyflegr gwersyll, gwn maes.

Field-preacher, *s.* maes-bregethwr, pregethwr maes; pregethwr yn yr awyr agored.

Field-room,† *s.* maesle; lle agored, maes agored.

Field-sports, *s. pl.* maes-ddifyrion, difyrion y maes, difyrwch y maes; helwriaeth.

Field-staff, *s.* maesffon, meiffon.

Field-vole, *s.* maeslygoden gota, llyg llostfyr, llyg y waen.

Field-work, *s.* maeswaith, gwaith maes, gwaith allan.

Field-works, *s. pl.* maesweithiau.

Fieldy,† *a.* (o *field*) maesog; agored fel maes.

Fiend, *s.* (S. *feond;* Al. *feind;* Is. *cyand*) gelyn; ellyll, cythraul, diawl, diafl, y fall, mallt, y ddera, yr andras, yr ysbryd drwg: *pl.* cethern.

Fiends of hell, } cethern uffern, cethern, y
Hellish fiends, } gethern, ellyllon uffernol, cethern uffernol, teulu uffern, uffernolion, cythreuliaid.

Fiendfraying, *a.* (*fiend* a *fray*) â ddychryn ddiawl; ellylldarf.

Fiendful, *a.* mallt; llawn mallt; llawn o arferion drwg.

Fiend-hearted, *a.* mall-galon, mallt-galon; mallt ei galon; diawlaidd ei galon; â chanddo galon cythraul.

Fiendish, *a.* cethernol, cethernaidd, mallt, diawlaidd, ellyllaidd, cythreulaidd, uffernol, uffernaidd; dryganianus, maleisus.

Fiendishness, *s.* cethernoldeb, cethernoeiddrwydd, malltrwydd, malltedd, uffernolrwydd, cythreuligrwydd; maleisusrwydd, dryganiaeth.

Fiendlike, *a.* cethernaidd, diawlaidd, cythreulig, ellyllaidd, uffernaidd, uffernol, malltaidd; fâl ellyll.

Fierce, *a.* (Ll. *ferus, ferox;* Ff. *fier;* It. *fiero, feroce*) ffyrnig, creulawn, dywal, ffroch, ffrochus, ffrowys, ffrowysol, ffrochwyllt, dywal, difiog, disgyfrith, lleddfer, gerwin, tryn, (*f.* tren), blwng, (*f.* blong), nawswyllt, gwylltnaws, angerddol, angerddus, tanbaid, greidiol, graid, ffrwys, terwyn, tern, cynddeiriog, gwyllt, gorwyllt, brywyllt, ffrowyllaidd, ffrowyllog, ffrom, tost, croch, awchus, digllawn, dig, llidus, llidiog, chwefrin, llym, gwrys, brochus, brochwyllt; dewr, drud, hy; mileinig, milain, cïaidd, bwystus, hyll, erchyll; taer; anfwyn.

To grow fierce—ffrochi, creuloni, ymgreuloni, brochi, ffyrnigo, ymffyrnigo, angerddu, erchyllu, ymlewhau; gwylltio, gorwylltio, brywylltio, blynghau, sarigo.

Fierce winds—gwyntoedd creulawn, gwyntoedd ffyrnig.

Fierce eyes—llygaid teryll.

The lion is not half so fierce as he is painted—nid cymmaint Bleddyn a'i drwst.

Fierce anger—llid digofaint, llid digofus, angerdd llid.

Of fierce countenance—wyneb-greulawn; wyneb-galed; ffyrnig ei wedd.

Mighty kings and fierce—breninoedd cryfion a chedyrn (1 *Esd.* ii. 27).

A fierce man of war—rhyfelwr ffrom (*Doeth.* xviii. 15).

Judas with his company gave a fierce assault—Iudas a'r rhai oedd gydag ef a ruthrasant yn awchus (2 *Mac.* xii. 15).

Fiercely, *ad.* yn ffyrnig, &c.; ar ruthr.

Fierce-minded, *a.* ffyrnig ei fryd, &c.; creulonfrydig, ffroch-frydig, dywalfrydig, trynfrydig; angerddol.

Fierceness, *s.* ffyrnigrwydd, ffyrnigder, ffyrnigdra, creulondeb, creulonder, creulonedd, creulonrwydd, creulondra, dywalder, dywaledd, ffrochusrwydd, ffrochwylltrwydd, ffroch, ffrwys, trynedd, tryn, tren, trent, gerwinder, gorwylltedd, cynddaredd, cynddeiriogrwydd, mileinrwydd, mileinigrwydd, angerddoldeb, angerddusrwydd, tanbeidrwydd, &c.; llid, amwyth, dig, digofaint, angerdd.

Fierceness of anger—angerdd llid, angerdd dig, llid digofaint, cynddaredd llid, llidiogrwydd digder.

Fierceness of fire—angerdd tân, ffyrnigrwydd tân, cadernid tân.

Fierceness of heat—tanbeidrwydd gwres, angerdd gwres.

Fieri Facias, *s.* (Ll.) adgaffaelwys.

Fieriness, *s.* (o *fiery*) tanllydrwydd, tanbeidrwydd; poethder, poethineb, poethni, poethdra, gwres, gwresogrwydd; llymder; poethni tymmer, hyddigrwydd, ffromder.

Fiery, *a.* (o *fire*) tanllyd, o dân, tanbaid, poeth, poethlyd, tanllachar, bywiosg, fflamboeth, poethnaws, greidiol, tanol; llachar, dysglaer; ffrowys, ffrowysol, ffrwys, terwyn, poethwyllt; ffrawdd; hyddig, llidiog, llidus; fel tân.

Fiery disposition—tymmer danllyd, tymmer danlled, tymmer boeth, tymmer boethwyllt; poethnaws, lluchfryd.

Fiery flame—fflam dân, fflam danllyd.

A fiery furnace—ffwrn danllyd.

A burning fiery furnace—ffwrn o dân poeth.

Fiery billows—gwenyg bywiosg, tònau tanllyd, tònau tân.

Fiery wrath—llachar fâr, digofaint tanllyd.

Fiery indignation—angerdd tân, tanllyd ddigofaint.

Fiery horses—meirch tanllyd.

Fiery stream—afon danllyd, afon danlled; ffrwd o dân.

Fiery vapours—agerdd tanllyd; tarthoedd tanllyd.

Fife, *s.* (Ff. *fifre;* Al. *pfeife*) cadbib, cadbibell; chwibanogl.

Fife, *v. n.* canu cadbib; chwareu ar y gadbib; chwibanogli.

Fifer, *s.* (o *fife*) cadbibydd, cadbibwr.

Fifteen, *a.* (S. *fiftyn*) pumtheg=15.

Fifteen times—pumtheg gwaith, pumthegwaith, pumthengwaith.

Fifteen, *s.* pumtheg.

Fifteenth, *a.* (S. *fiftyntha*) pumthegfed, degfed a phump.

Fifteenth, *s.* pumthegfed, y bumthegfed ran.

A fifteenth—pumthegfed ran, pumthegfed.

Fifth, *a.* (S. *fifta*) pummed.

Fifth, *s.* pummed, y pummed, y bummed, y bummed ran, pummedran.

Perfect fifth—pummed perffaith.

Fifth-Monarchy Men—Gwŷr y Bummed Unbenaeth, Gwŷr y Bummed Freniniaeth=plaid o benboethiaid à gododd yn Lloegr tua diwedd Moduriaeth Cromwel.

Fifthly, *ad.* yn bummed; yn y pummed lle.

Fiftieth, *a.* (S. *fifteogetha*, o *fif*, pump, a *teogetha*, deg) pumdegfed, degfed a deugain, hanner canfed; pumdegol.

Fiftieth, *s.* pumdegfed, y degfed a deugain, y ddegfed a deugain, y ddegfed ran a deugain, pumdegran.

Fifty, *a.* (S. *fiftig*, o *fif*, a Goth. *tig*) pumdeg=50, deg a deugain, hanner cant.

Fifty thousand—pumdegmil, hanner cân mil, hanner canmil, pumdeg mil.

Fifty times—dengwaith a deugain, hanner canwaith, pumdegwaith, pumdengwaith.

Fifty, *s.* pumdeg, deg a deugain, hanner cant.

By fifties—bob yn hanner cant; bob yn ddeg a deugain; yn bumdegau; wrth y degau a deugain; bob yn bumdeg.

Fig, *s.* (Ll. *ficus;* Ff. *figue;* Al. *feige*) ffigysen; ffigysbren: *pl.* ffigys.

A fig for him—baw iddo.

I do not care a fig for him—gwnaed ei waethaf; ni waeth gàn i am dano ffiloryn; nid wyf yn malio brwynen am dano.

I would not give a fig for it—ni rown erddo seren bren; ni rown erddo ffiloryn; nis rhoddwn bin o'm llawes am dano; ni rown ffiöen am dano; nis rhown am dano ffiöyn.

Not to care a fig for—bod heb ofalu gronyn am; bod yn gwbl ddibris am; bod heb falio brwynen am; bod heb falio blewyn am; dibrisio, dïystyru, bychanu, dirmygu.

Of a fig, Like a fig, Belonging to a fig, } ffigysol, ffigysaidd, ffigys-; perthynol i ffigys.

Fig, *v. a.* clecian, clewtian, *neu* grinellu bysedd ar un; gofyn gwaethaf un; rhoi hew i un; pupro.

Fig-apple, *s.* ffigys-afal.

Figaro, *s.* (Ll. *vagus*) gofregyr.

Figary, *s.* (Ll. *vagus*) gofreg, pranc, nwyth, nwyd, chwim, mympwy, asbri.

Fig-gnat, *s.* gwibedyn y ffigys.

Fight, *v.* (S. *feahtan, feohtan;* Al. *fechten*) ymladd, brwydro, ymdrechu, ymdrech, trin, ymdrin, ymarfodi, ymwrio, aerodi, cadu, catïu, brythu, belu, rhyfela, ymwanu, ymwan, ymbaffio, lluedda, llueddu, llüydda; llüyddu, ymladd yn erbyn; gwrthrynu, bicra, cittrachu, ymgatewrach.

I will fight with you, } mi a ymladdaf â
I will fight you, } chwi.

To fight in battle, } rhyfela, rhyfelu, ym-
To fight in war, } ladd, llüydda, ymgad, cittrachu; ymladd mewn brwydr; ymladd mewn rhyfel.

To fight with, } ymladd â; ymladd yn
To fight against, } erbyn; ymwrio â; lluedda yn erbyn; rhyfela yn erbyn; rhyfelu â.

To fight fiercely—ymladd yn groch; ymladd yn ffyrnig.

To fight one's way through—ymladd ei ffordd drwodd; myned drwodd dân ymladd; gwneuthur *neu* agor iddo ei hun ffordd trwy nerth arfau.

To fight with lances—ymladd â rhain; ymladd âg ysberi; rheinio, ymwan, ymwanu.

To fight with swords—ymladd â chleddyfau; ymgleddyfu, ymfidogi.

To fight with knives—ymladd â chyllyll; ymgyllellu.

To fight with bows and arrows—ymladd â bwau saeth; batelu.

To fight a duel—ymornestu, ymornest, ymladd ornest.

I have fought a good fight—mi a ymdrechais ymdrech deg.

Fight against them that fight against me—ymladd â'r rhai a ymladdant â mi.

Apt to fight, } ymladdgar, rhyfelgar,
Given to fighting, } tringar.

Aptness to fight—ymladdgarwch, rhyfelgarwch, tringarwch.

Fight, *s.* ymladd, ymladdiad, brwydr, cad, trin, ymgyrch, ymladdfa, aer, ymdrech, breithell, ystrin, trafod, cadorfod, brythwch, cittrach, cysbwy, ymwan.

Land-fight—ymladd ar dir; ymladd ar y tir; cad ar dir; tirgad.

Sea-fight—ymladd ar fôr; ymladd ar y môr; cad ar fôr; morgad, morfrwydr.

A close fight—ymladd lawlaw.

It came to a fight—hi a aeth yn ymladd; hi a dyfodd yn ymladd.

Single fight—ymgysbwy, ornest, ymornest, cysbwy.

A flourish before a fight—ymladd gosteg; gosteg ymladd; gwyntiad arfau; prawf arfau; rhagymladd, blaengais, rhagbrawf ymladdwyr.

Fighter, *s.* ymladdwr, ymdrechwr, ymdrechydd, cysbwywr, brwydrwr, paffiwr, paffiedydd, rhyswr, ornestwr; rhyfelwr, cadwr.

Fighting, *a.* ymladdol, brwydrol; ymladdgar, tringar, rhyfelgar; addas i ryfel.

Given to fighting—ymladdgar, rhyfelgar, tringar.

Fighting field—maes rhyfel, maes cad, cadfaes, maes ymladd.

Fighting, *s.* ymladdiad, ymdrechiad, ymbaffiad, brwydriad; ymladd, ymryson, cynhen, ymrafael, amrafael, anghydfod, cyfrysedd, cywrysedd, ymgiprys.

Fig-leaf, *s.* (*fig* a *leaf*) dalen y ffigysbren, ffigysddalen; gorchudd teneu, ffigysalen.

Fig-marigold, *s.* rhuddos ffigysaidd, gold Mair ffigysaidd, ffigruddos.

Figment, *s.* (Ll. *figmentum*) ffug, ffugiant, ffugiad, dychymyg, dyfais, ffugddyfais, ffugwaith, ffugchwedl; celwydd, ffalsedd.

Fig-pecker, *s.* (Ll. *ficedula*) ffigysor, delor y ffigys.

Figtree, *s.* ffigysbren, ffigyswydden, ffigwydden.

Figulate, *a.* (Ll. *figulo*) â wnaed o briddgist; priddgistol, priddgistaidd, priddgleiog, priddlestrog; lluniedig, ffurfiedig.

Figurability, *s.* (o *figurable*) hylunedd, hylunder, hylundra, hylunrwydd.

Figurable, *a.* (o *figure*) hylun, lluniadwy, dulliadwy, hyddull; â ellir ei ddwyn i lun *neu* ffurf sefydlog.

Figural, *a.* darluniadol, darluniol, lluniadol, dulliadol; ffugrol.

Figurant, *s.* (Ff.) dawnsiwr cyhoeddus, dawnsydd cyhoeddus, corelwr cyhoedd, dawnsiadur.

Figurante, *s.* (Ff.) dawnsyddes gyhoeddus, dawnsiadures, corelwes.

Figurate, } *a.* (Ll. *figuratus*) lluniog, dulliog,
Figurated, } ffurfiog, arddulliog, dulliedig; âg iddo ffurf benodol; tebyg i beth penodol ei lun; ffugredig, ffugrog, rhifnodog; addurnedig â lluniau.

Figuration, *s.* (Ll. *figuratio*) lluniad, ffurfiad, dulliad, arddulliad, ardumiad, gwneuthuriad; ffugriad.

Figurative, *a.* (Ll. *figurativus;* Ff. *figuratif*) cysgodol; arddangosol; trawsfudol, allegol, arallegol, damegol, cyffelybiaethol, cyffelybol, ail-ystyriaethol, alleiriog, aralleiriog; ffugrol, ffugyrol, ffugraidd; arwyddluniol; troelliymadroddol, troellieithol, troelliseithog, trofegol, troellegol, troellog; arddulliog; llawn o droellymadrodd.

Figurative language, } troellymadrodd,
Figurative speech, } troelliaith, troelleg; iaith drofegol, allegol, ffugrol, *neu* droellog, &c.

Figuratively, *ad.* yn gysgodol, &c.; trwy gysgod; mewn ystyr amgen na'r un llythyrenol a gwreiddiol; trwy ddull, trwy ffugr.

Figurativeness, *s.* cysgodolrwydd, cysgodoldeb; allegolrwydd, arallegoldeb, trawsfudoldeb, alleiriogrwydd, ffugroldeb; troellegolrwydd, troellogrwydd.

Figure, *s.* (Ff.; Ll. *figura*) llun, dull, ffurf, ffunud, arddull, ardum, darlun, arlun, dullwedd, gwedd, agwedd, gosgedd, delw, eilun, ystum, elwig; cysgod, rhith, cyffelybiaeth, alleg, aralleg, troelleg, trofeg, trofieg, trofaeg, troelliaith, troellymadrodd, troell ymadrodd, troell, dullwedd ymadrodd; rhifnod, rhifeb, ffugr, ffugyr, ffugryn, ffugren; ymddangosiad, drych, cysgodlun, rhagarwydd, arwyddlun; darlun, darluniad, arddangosiad, *neu* ragddangosiad cysgodol; cyflun, cyttrem, cyttremiad; rhwysg, mawredd, hynodrwydd.

Figure of speech—troell ymadrodd, trofeg, trofaeg, addurn ymadrodd, dullwedd ymadrodd, troellair, ffugr ymadrodd.

Figure (in arithmetic)—rhifnod, rhifeb, ffugr, ffugyr, ffugren, ffugryn.

Figure (in astrology)—cyflun y planedau, cyttrem y planedau, tyelu y planedau.

To cut a great figure, } dwyn rhwysg
To make a great figure, } mawr; ymddangos yn wych; gwneuthur rhodres; tori cyallun gwych; torsythu; gwneuthur rhwysgawd; ymddwyn yn rhwysgfawr.
To make a ridiculous figure—ymddwyn, ymddangos, *neu* edrych yn gywilyddus; ymddwyn yn chwerthinus; edrych cyn ynfyted nes chwerthin o bawb am ei ben.
To make but a mean figure—ymddwyn, ymddangos, *neu* edrych yn wael; bod â drych gwael arno; bod yn wael ei ddrych; bod â golwg wael arno; edrych yn ddilun.
Of the same figure—un fath, unfath, unffunud, unwedd, cyflun, o'r un llun, o'r un fath.

Figure, *v.* (Ll. *figuro*) llunio, ffurfio, darlunio, arlunio, tynu llun, ystumio, arddumio, llunweddu, dullweddu, arfelu, darlinellu, delweddu, delwadu, amrywio, amryfalu, amrywioli; rhaglunio, rhagddullio, dullio; arddullio; rhagarwyddo, rhagddangos; dychymygu, tybio; rhifnodi, rhifebu, ffugro; cysgodlunio, arwyddlunio; cysgodi, troellegu, trofegu, troellymadroddi; dwyn rhwysg, rhwysgo, ymhynodi, hynodi ei hun.

Figure-caster, } †*s.* darllenwrtesni, serddewin,
Figure-flinger, } dewin.

Figured, *a.* lluniedig, ffurfiedig, &c.; llunïog, ffurflog, llunweddog, ffugrog; addurnedig â lluniau; â lluniau arno; llunaddurnog; addurnedig.
Figured bass, } trysawd.
Figured base, }
Figured stone — delw faen, maen llun, maen delweddog.
Figured expressions — troellymadroddion, troellegau, ymadroddion trofegol; ymadroddion cyffelybiaethol, ffugrol, *neu* drawsfudol.
Well-figured—lluniaidd, ffurfaidd, gosgeddig, ystumiol, ystumgar.

Figurehead, *s.* pendduryn, ffluregluu; llun, saflun, *neu* addurn ar ffllureg llong; torddwr.

Figure-stone, *s.* llunfaen, dullfaen, ffugyrfaen.

Figurial, *a.* dulliog, lluniog, lluniol, ffugrol.

Figuring, *s.* lluniad, ffurfiad, dulliad; ffugriad, rhifebiad.

Figwort, *s.* (*fig* a *wort*) gornerth, goreunerth, meddyges ddu, deilen ddu dda, llysiau y ffigys.
Water figwort, } gornerth y dwr, goreu-
Water betony, } nerth y dwfr, dannogen y dwr.
Knotty-rooted figwort — gornerth, goreunerth, meddyges dda, deilen ddu dda.
Yellow figwort—gornerth melyn.

Filaceous, *a.* (Ll. *filum*; Ff. *fil*) edefaidd, edafaidd, edafeddog, manedafeddog, meinedefaidd, manwreiddiol, llinionaidd.

Filacer, *s.* (Norm. *filicer*) teddiadur=swyddog yn y deflys.

Filago, *s.* (Ll. *filum*) edafeddog, yr edafeddog.

Filament, *s.* (Ll. *filamentum*) edefyn, manedefyn, meinedefyn, meinedef, meinedaf, edafedden, llinionen, llinionan, llinan, llinen, edef, llin; gi; manwythen; manwreiddyn: *pl.* llinion, manedafedd, meinedafedd, gïau, manwythenau, manwraidd.

Filamentous, *a.* edefaidd, manedefaidd, meinedafaidd, llinaidd, llinionaidd, manedafeddog, manwreiddiog, manwreiddiol, manwythenol.

Filanders, *s.* (Ff. *filandres*) edefwst, llinionwst =math o glefyd ar weilch.

Filatory, *s.* (o'r Ll. *filum*) edafyr, edafermig, edefiadyr, peiriant nyddu.

Filature, *s.* (Ll. *filum*) edafeddiad, edefiad; gwneuthuriad yn edafedd; cyngrodfa, cengliadyrfa, lle y cenglir sidan.

Filbert, *s.* (Ll. *avellana*; o *full beard*, yn ol *Junius* a *Skinner*; oddi wrth rywun â'i enw *Filbert* neu *Filibert*, yn ol tyb *Johnson*) cneuen y gerddi, cneuen hirgib, cneuen farfog, gardd-gneuen, cneuen Yspaen; cneuen.

Filch, *v. a.* (ansicr; cyttras â *pilfer*) chwiwladrata, chwiwledrata, chwiwio, chwiwian, chwiwbigo, goladrata, chwilena, chwilota, chwiliach, ysbeiliota, ysbeiliata, ysbeiliatan; lladrata yn nghil dwrn; ysgipio *neu* ysgylfio dd dirgel; lladrata heb wybod, dân gel, *neu* dàn llaw; lladrata mân bethau.
Apt to filch—chwiwladradaidd.

Filcher, *s.* chwiwleidr, chwiwleidryn, lleidryn, chwiwgi, goleidr, chwilgi, chwilotwr, chwilenwr, chwilenai, chwiwbigwr, chwiwiwr, lleidr: *f.* chwiwladrones: *pl.* chwiwladron.

Filchingly, *ad.* yn ddirgel fal chwiwleidr; yn lladradaidd, yn chwiwladradaidd.

File, *s.* (Ll. *filum*) llinyn; rhes, rhestr, tedd, rheng, rhenc; cofres, cofrestr, rhol; llinynaid; croglinyn, edefyn.
File of soldiers—baranres; rhes, rhestr, *neu* renc o filwyr; rhes o lïyddwyr yn sefyll olynol; rhes o sawdwyr wedi eu trefnu y naill o'r tu cefn i'r llall o'r blaenaf hyd yr olaf.
To march by file, } myned yn llinyn;
To file into a march, } myned yn rhes *neu* yn rhenc; myned yn unrhenc y naill ar ol y llall; myned yn unres olynol; trodio yn llinyn olynol.
Armed files—baranresi arfog, rhesi arfog, peithi arfog.
Files of war—rhesi cad, rhesi rhyfel, teddi cad.
To set in file—gosod yn llinyn; rhestru o hyd; gosod yn rhesi o hyd.
Rank and file—milwr cyffredin, cyffredin filwr; milwyr cyffredin, cyffredin filwyr; gradd milwyr cyffredin.
To march in rank and file—myned mewn byddin, yn fyddinedig, yn fyddinog, yn gattrefnedig, yn rhestredig, *neu* mewn trefn; cerdded, trodio, *neu* deithio yn fyddinoedd fel rhyfelwyr.
File for papers—papyras; llinyn papyrau, tennyn papyrau.
A file of papers — llinynaid o bapyrau; llinyn o bapyrau; edefynaid o bapyrau.
A file of pearls—llinynaid o leiniau; gleinres, glein-linyn; llinynaid o emau.
File of a discourse—llinyn ymadrodd, gwe ymadrodd; trefn ymadrodd.
Put these letters on the file—rhoddwch, dodwch, gosodwch, *neu* crogwch y llythyrau hyn ar y llinyn; llinynwch y llythyrau hyn; rhowch y llythyrau hyn ar yr edefyn.

File, *v.* llinynu; rhoi, rhoddi, gosod, dodi, *neu* grogi ar linyn; rhoi yn nghrog ar linyn; gosod ar dennyn; rhesu, rhestru; ymresu, ymrestru, ymrencio, ymlinynu; myned yn llinyn; myned yn rhes olynol; trodio *neu*

drodi yn llinyn ; rhestru o hyd; arddangos, teddu; arddangos yn swyddol ; arddangos erbyn prawf; trefnu a chefnysgrifo.

To file off — myned ymaith yn llinyn; trodi *neu* gychwyn yn llinyn; myned ymaith yn un rheng ar ol eu gilydd; cychwyn *neu* drodio yn un rhes olynol.

To file up—llinynu; gosod, rhoi, rhoddi, dodi, *neu* grogi ar linyn; rhoi yn nghrog ar linyn; gosod ar dennyn.

To file a bill in chancery—teddu ysgrif canghellys; llinynu ysgrif unionder; arddangos ysgrif canghellys.

File, *s.* (S. *feol;* Al. *feile;* Is. *vyl;* Sw. a D. *fil*) durlif, llif ddur, rhygnen, rhygnen law.

A smooth file—durlif gaboli, llif gaboli.

File-dust—durlifion, llifion durlif, blawd durlif, llwch y ddurlif, llifion y ddurlif, llifion.

File-fish — rhygnenbysg; pysg â chroen garw arnynt à wasanaetha i lyfnhau.

File, *v. a.* durlifio, durlifo; llifio, llifo, llifannu, llifiannu, *neu* lyfnhau â durlif; tori â durlif; caboli, llyfnhau; †diwyno.

To file off *or* asunder—lladd â durlif; durlifio ymaith.

File-cutter, *s.* gof durlifau, durlifof.

File-leader, *s.* blaenor y rhestr; arweinydd y rhes; y milwr blaenaf mewn baranres.

Filemot, *s.* (Ff. *feuille morte*) lliw gwywddail, lliw dail edwin, lliw gwywedig, lliw adfeiliedig, edwinliw, llwydfelyn, melynlwyd.

Filer, *s.* (o *file*) durlifiwr, durlifwr, durlifydd, llifiwr â durlif.

Filial, *a.* (Ff. o'r Ll. *filius, filia*) mabaidd, mabol, mabolaidd; plentynol; gweddus i fab *neu* blentyn; fel yr eiddo mab.

Filial affection — serch mabaidd, cariad mabol; serch *neu* gariad mab tuag at ei rieni; serch *neu* gariad plentyn tuag at ei riaint.

Filiate, **Affiliate**, *v. a.* (o'r Ll. *filius;* Ff. *affilier*) mabwyso, mabwysio, mabwysiadu, mabol, mabgynnwyso.

Filiation, *s.* (o'r Ll. *filius*) mabdod, maboliaeth, mabogaeth, mabaeth; mabwys, mabwysiad, mabgynnwys.

Filices, *s. pl.* (Ll.) rhedyn.

Filicoid, *a.* (Ll. *filix*, a Gr. *eidos*) rhedynaidd; ar ddull rhedyn; tebyg i redyn.

Filicoid, *s.* rhedyneiddlys; planigyn tebyg i redyn.

Filiform, *a.* (Ll. *filum* a *forma*) edefaidd, edefynaidd, meinedefaidd; ar ddull edefyn; cyfref o'r brig i'r gwaelod; o'r un praffder drosto.

Filigrane, **Filigree**, *s.* (Ll. *filum* a *granum*) edafwaith, edafron; eurwe, arianwe; berthwe, eirionwe.

Filigraned, **Filigreed**, *a.* eurweog, arianweog; edafronog; berthweog.

Filings, *s. pl.* (o *file*) durlifion, blawd durlif, llifion durlif, llwch y ddurlif, llifion y ddurlif, llifion.

Fill, *v.* (S. *fyllan, gefillan;* Al. *füllen*) llenwi, llanw; cyflenwi, gorllenwi, gorlenwi, dylenwi, cyforio; gwneuthur yn llawn, yn gyflawn, *neu* yn orlawn; diwallu, digoni; cyflawnu; tynhau; ymlenwi; myned yn llawn; croni.

To fill again—adlenwi, adlanw, llenwi drachefn.

To fill too full —rhylenwi; llenwi yn rhy lawn.

To fill one's self—ymlenwi, ymlanw; ymddiwallu, ymddigoni; ymddyfoli, ymddyfolio.

To fill to the brim—cyforio; llenwi hyd yr ymyl; llanw hyd y ddau ymyl; llenwi hyd y gib; llanw hyd y byl; llanw hyd y byl top.

To fill with stuffing—sechu, secu, sengu; llenwi dàn sang.

To fill up—llanw i fyny, llenwi i fyny, &c.; llenwi, llanw; myned yn llawn; croni; gwneuthur yn llawn.

To fill out — rhythu, ymrythu; llenwi allan; estyn allan.

To fill one's ears with words *or* noise—syfrdanu, byddaru, dwndro.

To fill with wrinkles—croen-grychu (*Iob* xvi. 8).

The stretching out of his wings shall fill the breadth of thy land—estyniad ei adenydd ef fydd llonaid lled dy dir di (*Esa.* viii. 8).

Fill, *s.* llonaid; gwala, digon; cyflanw, cyflawnder.

To have one's fill—cael ei lonaid; cael digon; cael ei ddigon; cael ei wala; cael ei ddigoni; cael ei lawn ddigon; cael llonaid ei fol.

To give one his fill—rhoi i un ei lonaid, ei wala, *neu* ei ddigon; digoni un, diwallu un.

To take one's fill—cymmeryd ei lonaid, ei ddigon, *neu* ei wala; ymlenwi, ymddiwallu, ymddigoni.

Let us take our fill of love—moes i ni ymlenwi o gariad.

They had their fill of it—cawsant eu llonaid o hono; cawsant eu gwala o hano.

Ye shall eat your fill—cewch fwyta digon; cewch fwyta eich gwala.

Thou mayest eat grapes thy fill—bwyta o rawnwin dy wala (*Deut.* xxiii. 24).

Waters flowed out to your fill—y dwfr a ddylifodd i'ch diwallu chwi (2 *Esd.* i. 20); dyfroedd a ddylifasant i'ch diwallu chwi.

They had not water to drink their fill for one day—nid oedd ganddynt ddigon o ddwfr i'w yfed dros un diwrnod (*Iudeth* vii. 21).

Fillagree, *s.*=*Filigrane, Filigree.*

Fille-de-chamber, *s.* (Ff.) ystafellyddes, ystafelles, morwyn ystafell.

Filled, *p. p.* llenwedig, llanwedig, à lanwyd, gwedi ei lenwi, &c.; llawn, cyflawn, gorllawn, gorlawn, cyforiog, digonol, diwall; wedi cael ei wala, ei ddigon, *neu* ei lonaid.

Filled full—cyforiog; sechedig, secedig; tyn gàn lonaid.

Filler, *s.* (o *fill*) llenwydd, llenwedydd; à lanwo, à lenwo; diwallwr, diwallydd, diwellydd.

Fillet, *s.* (Ff. *filet;* Ll. *filum*) ysnoden, ffunen, penre, talaith, penrwym, penrwymyn, rhwymyn, rhwymyn gwallt, llinyn; eirionyn; cylch, colofrwy, addurnrwy, pillrwy, eirionrwy, addurn-gylch, eirion-gylch; rhimgylch; goforddwyd; ysnodyn; llwynau march.

A fillet of veal—ysnodyn o gig llo; goforddwyd llo; trolyn ysnodenog o gig llo.

Fillet, *v. a.* ysnodenu, ffunenu; rhwymo âg ysnoden, &c.; rhwymo, cyfrwymo; cylchu,

colofrwyo, pillrwyo, addurn-gylchu; rhimgylchu.

Fillibeg, } *s.* (Gael. *filleadh-beg*) peisdwyg,
Phillibeg, } berbais, clunbais, briganttwyg= gwisg yn cyrhaedd hyd y penliniau, arferedig yn Ucheldiroedd yr Alban yn lle llodrau.

Filling, *s.* (o *fill*) llenwad, cyflenwad, llanwad; cyflawniad; llanw; y bwrw, y dylif.

Fillip, *v. a.* (ffurfiedig, medd *Skinner*, o'r sain) rhoi cnipws, rhoi cnocell, cnocellu, cnipysu.

Fillip, *s.* cnipws, cnocell.

Filly, *s.* (C. *filog*) eboles, ffilog; ffiloges.

Film, *s.* (S.) pilen, pilionen, croenen, croenyn, caen, caenen, huchen, rhuchen, huch, rhuch, teneugroen.

Film, *v. a.* pilenu, croenenu, caenu, caenenu, hucho, huchenu, rhucho, rhuchenu; cuddio â philen.

Filminess, *s.* (o *filmy*) pilenogrwydd, pileneiddrwydd, croenenogrwydd, huchogrwydd, rhuchogrwydd.

Filmy, *a.* pilenog, pilenaidd, croenenog, croenenaidd, croenynaidd, huchenog, rhuchenog, rhuchog, huchog, pilenig.

Filmy fern—huch-redyn, rhedyn pilenog.

Filose, *a.* (Ll. *filum*) edefaidd, edafeiddiol, fel edef, ar wedd edaf.

Filter, *s.* (Ff. *filtre*) hidl, hidlydd, hidlyr, puredydd.

Filter, *v.* hidlo, glanhidlo; teru trwy hidlo; awgoethi, gwyburo, puro, teru.

Filter, *s.*=*Philter*.

Filth, *s.* (S. *fylth*) budredd, budreddi, brynti, bryntni, anmhuredd, llwgr, bewyd; peth afian; baw, tom, biswail; carthion, ysgarthion, ysgubion, sothach, sorod, swrwd, llytrod; afiendid.

The filth of any thing washed—golchion.

The filth of the nose—llysnafedd, llyfi, ysmoneg.

The filth of sin—brynti pechod, halogrwydd pechod.

Filthily, *ad.* yn frwnt, yn fudr, &c.

Filthiness, *s.* (o *filthy*) budredd, budreddi, brynti, bryntni, llytrodedd, llytrodrwydd, anmhuredd, bawlydrwydd, baweiddrwydd, bewyd, tomlydrwydd; afiendid, halogrwydd, halogedigaeth, ffieidd-dra, anmhurdeb; mefi, serthedd, serthi.

Filthiness of communication — serthedd, serthfrynti; afiendid, anlladrwydd, anniweirdeb.

Filthiness of smell—drygsawr, drygsawrusrwydd, drewdod, drewsawr.

Filthy, *a.* (o *filth*) budr, brwnt, (*f.* bront), afian, ffiaidd, ffieiddgas, bawlyd, budrog, swga, tomlyd, afiwys, diffaeth, serth; drewllyd, drewedig.

Filthy lucre—budrelw, budrelwant, budr elw.

To get filthy lucre—budrelwa.

Not given to filthy lucre—nid yn budrelw.

Filthy in speech—budr, brwnt, afian, serth, cas, *neu* ddiffaeth ei ymadrodd; budr brwnt, afian, serth, cas, *neu* ddiffaeth ei dafod; budreiriog, sertheiriog, serth.

Filthy in conversation—afian *neu* frwnt ei fuchedd; anniwair, trythyll, anllad, diffaeth.

Filthy conversation—anniwair ymarweddiad, buchedd afian.

Filthy communication—serthedd; serthair; ymadrodd brwnt *neu* afian; budriaith, iaith fudr, iaith front.

Filthy scent *or* smell — drygsawr, sawr drwg, drygwynt, drewsawr, gwynt brwnt, gwynt cas, sawr drewllyd.

To make filthy—budrogi, budro, budrhau, budru, bryntäu, budreddu, diwyno, llytrodi, afianhau.

Filtrate, *v. a.* (Ff. *filtrer*; Ysp. *filtrar*) hidlo, glanhidlo; teru trwy hidlo; awgoethi, gwyburo, puro, teru.

Filtration, *s.* hidlad, glanhidlad, gwyburad; purad dwfr, purad gwyon.

Fimble-hemp, *s.* (*female-hemp*) cywarch benyw.

Fimbria, *s.* (Ll.) eddi, sider, olbre, sitrach.

Fimbriate, *a.* (Ll. *fimbriatus*) siderog, eddïog, olbreog, sitrachog, eddïol, siderol, hemiol.

Fimbriate, *v. a.* sideru, eddïo, hemio, eirionynu.

Fimbriated, *a.* (Ll. *fimbriatus*) hemiog, rhimgylchog; âg iddo ymylgylch cul o liw gwahanol.

Fin, *s.* (S. *finn*; Is. *vin*; D. ac Al. *finne*; Ll. *pinna*) aden pysg, adain pysgodyn, adan pysg, asgell, asgell pysg, pysgaden, pysgadain.

Fin-footed runner—cyffylog y môr.

Fin, *v. a.* tori penci, rhanu cochgangen.

Finable, *a.* (o *fine*) dirwyadwy; â ellir ei ddirwyo; agored i ddirwy; dirwyol, camlyrus.

Final, *a.* (Ff. ac Ysp.; Ll. *finalis*) diweddaf, terfynol, olaf, dybenol, penderfynol; llwyr, eithaf; diweddol, diweddafol, cwblhaol.

Finale, *s.* (It.) diweddglwm, diweddglo; diweddaf; diwedd.

Finality, *s.* terfynoldeb, terfynolrwydd, dybenoldeb, dybenolder, diweddoldeb, diweddolrwydd, diweddafoldeb.

Finally, *ad.* yn ddiweddaf, yn olaf; yn y diwedd, o'r diwedd; yn derfynol.

Finance, *s.* (Ff. a Norm.) daered, argyllid, cyllid, y cyllid, cyllid y deyrnas; trethyddiaeth, daerediaeth.

Finance and commerce—cyllid a thrafnid.

Finances, *s. pl.* daeredion, cyllidau, argyllidau, ardrethion, y cyllidau, y daeredion; y cyllid, y ddaered; cyllid y sylltty, cyllid y trysorlys, y cyllid breninol, cyllidau y deyrnas, trysor y deyrnas; eurgrawn.

Financial, *a.* daeredol, argyllidol, cyllidol; perthynol i gyllid y deyrnas; yn perthyn i'r daeredion cyhoeddus; cedofyddol; arianol.

Financially, *ad.* yn ddaeredol; gyda golwg ar y cyllidau; tuag at am y daeredion; mewn perthynas i drysor y deyrnas; yn arianol.

Financier, *s.* (Ff.) pendaeredwr, pendaeredydd, daeredydd, daeredwr, arddaeredwr, trysorydd, argyllidwr; daeredofydd, cyllidofydd; cedofydd; eurgronwr.

Finary, } *s.* (o *fine, refine*) coethfa, coethffwrn,
Finery, } coethdy, ty coethi.

Finch, *s.* (S. *finc*; Al. *fink*; Is. *vink*) pinc, pincyn, pila, ysbincyn, telor.

Gold-headed finch—pila pen aur, peneuryn, pen eurin.

Green finch—y llinos werdd, pila gwyrdd, y gegid, llinosen werdd.

Blue finch—pila glas.

Small blue finch—pila glas bach.

Silk-cap finch—pila cap sidan, pincyn pen sidan.

Cold-finch—clochdar y mynydd.
Fallow-finch—y gynffonwen, tinwyn y ceryg, (*f.* tinwen y ceryg).

Find, *v. a.* (S. *findan;* Al. *finden*) cael, caffael; cael gafael ar; dyfod o hyd i; cael hyd i; cyffwrdd â, cyfarfod â; taro wrth; disgyn ar; cael allan; mynu; mynu gafael ar *neu* yn; cael cyfod ar; dàl, dala; deall, dirnad, dirnadu, amgyffred, synio, synied; gweled, canfod; profi, teimlo; gwybod; clywed; digelu; ceisio; medru ar; chwilio am.

To find out—cael, cael allan; cael gafael ar; chwilio allan; mynu *neu* gael gwybodaeth o; olrhain, olrheinio; dyfod i wybod; dyfod o hyd i; dyfeisio, dychymygu; goddiweddyd, gorddiwes; darganfod.

To find with—cynnal, digoni, *neu* ddiwallu â; cynnal *neu* gadw un mewn peth; rhoddi i un ei wala *neu* ei gyfraid o; gweini i un mewn peth; darparu i un.

To find in—darparu, cyflenwi, cynnal, cynysgaethu â, cyflenwi â, cyflawnu â; cynnal, digoni, cadw, *neu* ddiwallu mewn; cynnal, diwallu, *neu* ddigoni â; rhoddi i un ei ddigon, ei wala, *neu* ei gyfraid; gweini i un mewn peth.

To find one's self—bod, hanfod; cael ei hun; clywed ei hun; bydio, byw, cynnal, ymdaro, ymglywed; bod mewn hynt *neu* helynt.

How do you find yourself?—pa fodd yr ydych? pa sut yr ydych? sut yr ydych chwi? pa fodd yr ymdarëwch? pa fodd yr ydych yn ymdaro *neu* yn bydio? pa fyd y sydd arnoch? pa sut yr ych yn ymglywed? pa fodd yr ydych yn ymglywed? pa fyd? pa hynt? pa fodd yr ydych yn ymdeimlo? pa fodd yr ydych yn clywed eich hun?

I find myself indisposed—yr wyf yn clywed fy hun yn anhwylus *neu* yn ddihoen; yr wyf yn profi *neu* yn teimlo fy hun yn anhwylus; yr wyf yn ymglywed yn anhwylus.

I could find in my heart—mi a glywn ar fy nghalon; mi a allwn ar fy nghalon.

He could not find in his heart to quit—nid ymglywai âg ymadael; nid oedd yn ymglywed âg ymadael; ni chlywai ar ei galon ymadael.

To find fault with—beio ar, achwyn ar; bwrw bai ar; dwrdio.

I found it at last—mi a'i cefais o'r diwedd; daethym o hyd iddo o'r diwedd; tarawais wrtho o'r diwedd; cyffyrddais âg ef o'r diwedd.

He will ever find something to say—efe a fyn rywbeth fyth i'w ddywedyd; efe a ddychymyg rywbeth fyth i'w ddywedyd; ni fetha ganddo gael rhywbeth fyth i'w ddywedyd.

To find grace, } cael ffafr; cael mwynas;
To find favour, } bod yn gymmeradwy; ennill ewyllysda; ennill bodd; cael rhad.

To find an excuse—llunio esgus, cael esgus.

To find a bill—haeru cwyn, sefydlu cwyn; cael cwyn *neu* achwyn yn erbyn un; cymmeradwyo yr achwyn; cymmeradwyo y cwyn; cael ysgrif; cael gwir ysysgrif; cael y cyhuddiad yn gywir; cael cyhudded gywir.

To find one's place of abode—cael cyfod ar un.

Past finding out—anolrheinadwy.

Fast bind, fast find—os diogel y gwneir, diogel y ceir.

Be sure your sin will find you out—gwyddwch y goddiwedda eich pechod chwi.

He found out the truth—efe a olrheiniodd y gwirionedd; efe a fynodd allan y gwirionedd.

And when they could not find by what way they might bring him in—a phan na fedrent gael pa fodd y dygent ef i mewn.

And could not find what they might do—ac ni fedrent gael beth â wnaent.

Finder, *s.* caffaeliwr, caffaelydd; dychymygwr, dyfeisiwr; olrheiniwr; dadguddiwr.

Findfault, *s.* beiwr, senwr, cecryn, cecrwr, cecrydd, ymgecrwr, un cipgar.

Findfaulting, *a.* hyfeiol, hyfarn, hyfai, beigar, cyhuddgar, cipgar, cecrus.

Finding, *s.* caffaeliad, caffaeliant, caffawd; dyfodiad o hyd i beth; darganfyddiad, dadguddiad, dadenhuddiad, dadencudd, olrheiniad, canfyddiad; dedfryd, rheithfarn, rhaith.

Findings, *s. pl.* cèr crydd teithiol.

Findy,† *a.* (S. *findig;* D. *fyndig*) llawn, trwm, sylweddol.

Fine, *a.* (Ff. a Sw. *fin;* Ysp., Port., ac It. *fino;* Al. *fein;* Is. *fyn*) teg; main, mân; pur, ter, coeth, gloew, purlan, claer; tenau, addfain, addfeinus; manwl, manol, cywrain, cywraint, cynnil, celfydd, dichlyn; gwych, tlws, dillyn; destlus, dain, deiniol, pert, syw, del, clws, (*f.* clos), pefr, prydferth, cain, hardd, berth, telediw, gwymp, addien, eirig, pinc, hoew, taclus, ceinwych, gorwych, harddwych, meinwych, lluniaidd, goeseddig, golygus, elgain, telaid, ceindlws, perc, percus, tlosgain, tlysgain, ceindlws, nais; llyfn, cabol, caboledig, dilin, gwastad, miwail; disothach, disorod; manweaidd, manweddaidd, manw, manwy, manwyaidd, meinus; rhagorol, godidog, ardderchog, ysblenydd; tlysgoeth, coethwych; llym, edlym, iddas; cyfrwys, ffel, ystrywgar; rhywiog; da.

The fine arts—y celfau teg; y celfau deiniol; y celfyddydau breiniol; y celfyddydau teg; y celfyddydau dain.

Fine linen—llian main, lliain main, llian teg, llian meinwe, llian manweaidd, llian meinllin, bliant.

A table-cloth of fine linen—lliain bwyd o fliant.

Fine cloth—brethyn teg, brethyn meinwych, brethyn dinesig, meinfrethyn.

Fine hair—gwallt teg, gwallt manwyaidd.

Fine sand—tywod mân.

Fine gold—aur coeth, aur dilin, aur coethedig, aur pur.

Fine brass—pres coeth.

Fine thread—edaf fain, edef fain; edafedd main.

Fine flax—meinllin, llin teg, llin main.

Fine wool—gwlan teg, gwlan rhywiog.

Fine meal—blawd mân, blawd peillied, blawd teg.

Fine flour—peillion; mân gàn, man-gan, man-gant, manbaill; peillied, cân, paill.

A fine boy—bachgen gwych, bachgen tlws, bachgen pert, &c.

A fine woman—benyw deg, dynes wech,

benyw hardd, dynes luniaidd, gwraig olygus.
The finest lady in the land—y decaf yn y dyrfa lle del; y rhian harddaf yn y wlad.
A fine man—dyn gwych.
Fine cattle—gwartheg teg.
To make fine—meinhau, meinuso, manhau; gwychu, twtneisio, harddu, pincio, hoewi, addurno, caboli; gwneuthur yn deg, &c.
Somewhat fine—go deg, lled deg, crŷn deg, trân deg, pur deg, go fain, go fân, &c.
Very fine—teg iawn, &c.; tra theg, &c.; gorfain, gorwych; elgain, cyfrgain, cyweirwych, cyfrdelaid.
These are fine things to talk of—pethau difyr yw y rhai hyn i siarad am danynt; pethau digrif yw y rhai hyn i chwedleua am danynt; dyma bethau gwych i ymddyddan am danynt.
I have known very many fine things in that man—adwaenwn lawer o bethau *neu* gynneddfau tra godidog yn y gwr hwnw.
A person of a very fine wit—gwr tra thlws ei synwyr; gwr tra gwiwdlws ei synwyr; gwr gwych iawn ei synwyr; dyn tra ysblenydd ei arabedd.
To have a fine time of it—cael ei fyd wrth ei fodd; cael y byd wrth ei fodd; cael amser da o hani; bod heb swydd yn y byd ond chwareu a dylyn difyrwch; bod heb ddim i'w wneuthur ond chwareu ac ymddifyru; cael amser hafaidd.
To have a fine time for getting money—cael amser da i ennill arian; cael odfa deg i ennill arian.

Fine, *s.* (Ll. *finis*; C. *fin*, yn ol *Iunius*) dirwy, camgwl, camlwrw, fforffed; sarhad, sarhäed; arian blaenllaw.
A fine for an injury done to a person—sarhad, sarhäed.
A fine for an affront—gwynebwarth, wynebwarth, gwynebwerth.
To levy a fine—codi dirwy.
In fine (Ff. *enfin*; Ll. *in* a *finis*)—yn ddiweddaf, yn olaf; yn y diwedd; mewn gair; ar fyr, yn fyr; i derfynu, i ddiweddu, i ddybenu, i dalmu; i gau *neu* i gloi ar y cwbl; gwedi yr oll.

Fine, *v. a.* coethi, teru, puro, glanburo, dargoethi, gloewi, claeru, dïanmhuro, diwaddodi, diwaelodi; †teghau, addurno, pincio.

Fine, *v. a.* dirwyo, camgylu, camlyrio; rhoi dirwy ar; †talu dirwy.

Fined, *p. p.* coethedig, &c.; coeth, pur, ter, gloew; dirwyedig, camlyrus.

Finedraw, *v. a.* (*fine* a *draw*) tegwnio, neisbwytho, rhwygwnio, asbwytho, wynebwnio; gwnio mòr dlws fel nas gweler ol y rhwyg.

Finedrawer, *s.* tegwniwr, tegwniedydd, rhwygwniwr, asbwythwr, gwniwr teg, neisbwythwr.

Finedrawing, *s.* tegwniad, neisbwythad, asbwythad, rhwygwniad.

Fine-fingered, *a.* llawgywrain; cynnil, cywrain, manwl, tegweithiol; hyfedr ar waith teg.

Fine-grained, *a.* teglinaidd.

Fineless,† *a.* diddiwedd, diderfyn.

Finely, *ad.* yn deg, &c.
You are finely cheated—fe'ch twyllwyd yn deg, yn daclus, *neu* yn hyfedr.

Fineness, *s.* (o *fine*; Ff. *finesse*; It. *finezza*) tegrwydd, tegwch, tegedd, pertedd, tlysni, clysni, prydferthwch, gwychder, gwychedd, dillynder, dillynedd, destledd, destlusedd, harddwch, harddwychder, ceinwychder, ceinwychedd, gorwychder, pefredd, teleidrwydd, twtneisrwydd; meinder, meindra, meinedd, manwedd, manwyedd; bychander, bychanigrwydd, eiddiledd; manylder, manyldra, cynnilder, cynnilwch, cywreinrwydd; coethder, teredd, terineb, coethineb, purineb, purdeb, purder, gloewineb; ymddangosiad, rhwysg; ysblander; cyfrwysdra, ffelder; llyfnder; godidogrwydd, rhagoroldeb.
Fineness of thread—meinder edaf.

Finer, *s.* coethwr, coethydd, coethiedydd, purwr, puriedydd, terydd, terwr.
There shall come forth a vessel for the finer—daw i'r gof arian lestr (*Diar.* xxv. 4).

Finery, *s.* (o *fine*) gwychder, gwychedd, ceinder, ceinwychder, coegwychder; harddwisg, ceinwisg; harddwisgoedd, ceinwisgoedd, gwychderau, dillynion; coethfa, coethffwrn, coethdy, ty coethi.
Fineries — harddwisgoedd, dillynion, gwychderau.

Finespoken, *a.* (*fine* a *speak*) geirdeg, geirber, geirfwyn, llafardeg, mwynair; ymadroddfwyn, parablber; ymadroddus, parablus; gwenieithus, gwenieithol.

Finespun, *a.* (*fine* a *spin*) tegnyddedig; à dynwyd yn edef fain; main, mân, manwyaidd, manweaidd; cywreiniol, cywrain, manylaidd.

Finesse, *s.* (Ff.; It. *finezza*) ystryw, cyfrwysder, cyfrwysdra, cyfrwysdro, ystranc, dichell, dichelldro, arystryw, dychymyg ystrywgar; tro ystrywgar, destl, hyddestl, *neu* hyfedr; ymdro ystrywgar *neu* ddichellgar; dyfais.

Finesse, *v. n.* ystrywio, arystrywio; arfer cyfrwysder, &c.

Finestill, *v. a.* (*fine* a *still*) terddystyllu, terddystyllio, terferino = dystyllio gwirod o driagl, neu o ryw ddefnydd sugraidd cyffelyb.

Finestiller, *s.* terddystyllwr, terddystyllydd, terferinwr.

Finestilling, *s.* terddystylliad, terferinad.

Fine-stuff, *s.* tegblastr, plastr teg.

Finew,† *s.* (?) braenedd, braenllwydni, braenllwydedd, llwydni.

Finewy,† *a.* braenllwyd, braenllyd, braen.

Finfish, *s.* asgellbysg, adenbysg=math o forfil bach.

Fin-footed, *a.* cyfandroed, troedgyfan, asgelldroed, palfdroediog, adendroed = à fo â'i draed fel traed gwŷdd, ac ereill o adar dwr.

Finger, *s.* (S., Al., Sw., a D.) bys; *pl.* bysedd.
Fore-finger — mynegfys, mynagfys, bys blaen, gorfys, rhagfys, bys yr uwd, uwdfys.
Middle finger—hirfys, canolfys, bys canol, bys perfedd.
Ring-finger—greinfys, bys y fodrwy, canfys, meddygfys, bys y gyfaredd.
Little finger—byrfys, bys bach; bysyn.
Finger-stall—bysle.
Finger's breadth — bysfedd, bysled, lled bys.
Four fingers' breadth — pedair bysfedd, pedwar bysled, lled pedwar bys, lled pedwarbys.

Three fingers thick—tribysig; trwch tribys.
At the fingers' end—ar ben ei fysedd; ar ben pob bys; ar flaen ei fysedd; yn rhugl, yn barod, yn hyfedr.
As much as can be held on a finger—bysaid.
A ring for the finger—byson; modrwy.
To snap the fingers — clecian y bysedd; crinellu y bysedd; clewtian y bysedd; gwringellu y bysedd.
My fingers itch—y mae fy nwylaw yn gwynegu *neu* yn gwyniasu; mae fy nyrnau yn gwynegu *neu* yn gwyniasu; mae ysfan ar fy mysedd; mae arnaf fawrchwant.
With a wet finger—yn hawdd, yn hawdd lawn, yn rhwydd, yn hyrwydd; wrth ychydig boen; heb boen yn y byd; heb lafur yn y byd; mòr esmwyth a'r tes; cyn esmwythed a'r tes.
You too had a finger in the pie—yr oeddech chwithau â llaw yn y gorchwyl; yr oedd genych chwithau law yn y gorchwyl; yr oedd genych chwithau fys yn y bastai.
His fingers are lime-twigs—mae glud ar ei ddwylaw; nid oes dim à ymâd â'i ddwylaw; mae pob peth yn glynu wrth ei ddwylaw.
I will make him find his fingers—gwnaf *neu* paraf iddo dynu ei ddwylaw o'i asgre; paraf iddo dynu ei ddwylaw o'i lewys; gwnaf iddo dynu ei law o'i lawes.
I will make him feel my fingers—paraf iddo glywed pwys fy nwylaw; gwnaf ol fy nwylaw arno.
Why should one put his finger in the fire, when one can keep it out?—pa ham yr ymyrai un â pherygl yn ddïachos?
To be finger and glove with one—bod yn fawr ei gymmeriad gydag un; bod o gyfrinach *neu* ddirgel gynghor un; bod yn bobpeth gydag un.
She has a good finger—mae ganddi fys da; mae yn hyfedr ar chwareu â bysedd; mae hi yn hyfedr ar chwareu ar offer tannau; mae yn hyfedr ar dynu ar dannau. [en felen.
Ladies' fingers—plucen, plucan, meillion-

Finger, *v.* bysio, gofysio; teimlo â bys; bysdeimlo, godeimlo, teimlo; mynych deimlo, cnithio, ysgafn gyffwrdd, llaes gnithio; trafod, trin, ymyryd, ymyraeth, ymhela, ymdrafod â; chwiwio, chwiwian, chwiwbigo, chwiwladrata, goladrata, chwilota, chwilena, bachu, dyfachu, ysbeiliota; cymmeryd yn lladradaidd; rhoi ei fys ar; chwareu ar offer tannau; chwareu â bysedd; gwneuthur cynnilwaith; chwareu, maldodi, teganu.

Finger-board, *s.* bysfwrdd; bwrdd offeryn cerdd dannau.

Fingered, *a.* bysog, bysedddog, bysiog; â bysedd iddo; â chanddo fysedd; gofysiedig, bysiedig, teimledig.
Light-fingered—llawysgafn; lladronaidd, lladronig, chwiwgar, chwiwladradaidd, anonest.
To be light-fingered—bod yn llawysgafn.

Finger-fern, *s.* duegredyn, bysredyn.

Finger-grass, *s.* byswellt.
Cock's-foot finger-grass—grugwellt, troed y ceiliog, dant y ci.
Smooth finger-grass—byswellt llyfn.

Fingering, *s.* (o *finger*) bysiad, gofysiad; godeimlad, cnithiad, ysgafn gyffyrddiad; byschwareuad; chwareuad ar offeryn cerdd â bysedd; cynnilwaith llaw, byswaith.

Finger-parted, *a.* bys-ranedig, bys-ranog.

Fingerpost, *s.* mynegbost, cyfeirbost.

Finger-shell, *s.* bysgragen.

Finger-stone, *s.* bysfaen.

Fingle-fangle, *s.* ffril, anober, ffiloreg.

Finial, *s.* (Ll. *finis*) gorphenwaith, topwaith, terfyniad addurnol pinygl.

Finical, *a.* (o *fine*) coegynaidd, (*f.* coegenaidd), coegfalch, coegwych, pinc, rhyddillyn, rhyddestl, rhy binc, rhy ddestlus, ysgoegynaidd, pefrynaidd, coegaidd, ysgoeg, mursynaidd, cymhen, cymhenffol, pinclyd, del, syw, nais, gorddillyn.
A finical fellow—coegyn, ysgoegyn, un coegfalch, un coegwych, pertyn, pefryn, coegwr, mursen o ddyn.

Finically, *ad.* yn goegynaidd.

Finicalness, *s.* coegyndod, ysgoegyndod, pinorwydd, pincedd, coegyneiddrwydd, rhyddillynedd, coegwychder, coegwychedd, coegni, coegedd, coegfalchder, gorddillynder, pefryneiddrwydd, delder.

Finikin, *a.* (o *fine*) manylwag; manwl mewn ffrllion; manwl, gorddillyn, coeg, cymhenffol; segur, ofer; swyddgar, rhydresgar, gwag-brysur.
A finikin fellow—coegyn.
A finikin lass—coegen.

Fining, *p.* yn coethi, &c.; coethol, purol, teiadol.
Fining pot — coethadyr, puradyr, coethlestr, coethbot, toddlestr.
Fining house—coethdy.

Finis, *s.* (Ll.) diwedd, terfyn, dyben, gorphen, pen.

Finish, *v. a.* (Ll. *finio*; Ff. *finir*) gorphen, dybenu, terfynu, diweddu, gorphenu, darfod, penu, darfod â, talmu, tachweddu, dara; dwyn i ben, cwblhau, cyflawnu, perffeithio; cywreinio; rhoi y llaw ddiweddaf wrth.
It is finished—gorphenwyd, darfu, dybenwyd, &c.; deryw, goryw.
It has been finished—y mae wedi ei orphen; cafodd ei orphen; darodd.
Having finished—gwedi darfod, wedi darfod; gwedi gorphen, &c.
That is finished—hyny a ddarfu; hyny a dderyw; darfu hyny; deryw hyny.
I have finished my task—gorphenais fy ngorchwyl; yr wyf wedi gorphen fy ngorchwyl; darfum i â'm gorchwyl; darfu i mi â'm gorchwyl.

Finish, *s.* gorphen, diwedd, dyben, terfyn, pen, darfod, dybendod, gorphendod; cyflawniad, perffeithiad, cwblhad.

Finished, *a.* gorphenedig, &c.; cyflawn, perffeithlawn, trylwyr, perffaith, dygiadus, addysgwych, coethwych, deifniog, diwylledig, dawnwych.
A finished scholar—ysgolor tryddysg; ysgoläig perffeithlawn, addysgwych, coethwych, deifniog, dygiadus, gorphenedig, medrus, cyflawn, *neu* drylwyr.
Not finished — anorphen, anorphenedig, anorphenol, annybenus, anghyflawn, anghwbl, anmherffaith, annherfynedig; heb ei orphen.

Finisher, *s.* gorphenwr, dybenwr, diweddwr, terfynwr, cwblhäwr, cyflawnwr, perffeithiwr, perffeithydd.
The finisher of our faith—perffeithydd ein ffydd; ein credofydd.
Finishing, *s.* gorpheniad, diweddiad, dybeniad, terfyniad, cwblhad, cyflawniad, perffeithiad, dybendod.
Finishing, *a.* gorphenol, dybenus, diweddol, terfynol, dybenol; yn gorphen, &c.
The finishing stroke—y llaw ddiweddaf.
Finite, *a.* (Ll. *finitus*) terfynol, terfynedig, meidrol, dybenol; mesurol, mesuredig; penodol.
A finite number—nifer terfynol, nifer penodol, rhif terfynol.
Finitely, *ad.* yn derfynol; dân derfyn, dân derfynau.
Finiteless, *a.* annherfynol, diderfyn, anfeidrol, anfesuredig, anfesurol, didran.
Finiteness, *s.* terfynoldeb, meidroldeb, meidrolrwydd, meidrolder, terfynolrwydd; terfyniad.
Finitor, *s.* (Ll.) gorwel, terfyngylch, llywel, terfynydd.
Finitude,† *s.* (o *finite*)=*Finiteness.*
Finless, *a.* (*fin* a *less*) dïaden, dïadain, dïasgell, anadeiniog, anasgellog, dïesgyll, heb bysgedyn.
Finless fish—pysg dïaden, pysg heb esgyll.
Finlike, *a.* (*fin* a *like*) adeinaidd, adeiniol; fel adain pysg; tebyg i adain pysg; ar lun aden neu asgell; pysgadeinaidd.
Finned, (*a.* o *fin*) asgellog, adeiniog, adenog.
Finnikin, *s.* colomen fyngog, colomen siobynog.
Finny, *a.* adeiniog, asgellog, adenog, pysgadeiniog; adeiniog fel pysg.
Finochio, *s.* (It. *finocchio*) math o ffenigl.
Finscale, *s.* (*fin* a *scale*) yr asgellgen=math o bysg dwr croew.
Fintoed, *a.* (*fin* a *toe*) cyfandroed, troedgyfan, asgelldroed, adendroed, asgellfysog, palfdroediog=â fo â'i draed fel traed adar dwr.
Fiorin, *s.* (It. *florino, fiore!*) maeswellt, meuswellt.
Fiorite, *s.* cramfaen.
Fipple,† *s.* (Ll. *fibula*) ystopell.
Fir, *s.* (Al. *föhre;* S. *furh-wudu;* D. *fyrretræe;* C. *pyr*) ffeinidwydd, ffynidwydd, pyrwydd, pyr, pygwydd, ffawwydd, sybwydd, pinwydd, pererinbren, pygbren, pinbren.
Fir-tree—ffeinidwydden, pyrwydden, &c.; pererinbren, pygbren, pinbren.
Scotch fir—pinwydd gwylltion, ffeinidwydd, ffynidwydd.
Fir club-moss — pyrfwsogl, pyrfwswn, ffeinid-fwsogl.
Silver fir—ffeinidwydd arianaidd, pyrwydd arian.
Fir-in-bond—coed â adeiledir mewn muriau; murgoed, murbrenau, muradeilgoed.
Fire, *s.* (S., D., a Sw. *fyr;* Al. *feuer;* Is. *vuur*) tân, ufel, engyl.
A great fire — goddaith, coelcerth, tân mawr, cynne, eirias, tanllwyth, eiriasdan.
Blazing fire—fflamdan, tân fflamllyd.
St. Anthony's fire—iddwf, tan iddwf, fflam iddwf.
Wild fire—tân gwyllt; tandde.
Greek fire—tân Groeg, tân Groegaidd; tân gwyllt.
Divination by fire—tanogan, tanddewiniaeth, fflamgoel, tân-goel.
The fire of love—tân, angerdd, gwres, *neu* boethder cariad.
To strike fire—taraw tân, lladd tân.
Fire-back—pentan, talpentan.
On fire—ar dân; yn llosgi, &c.; yn goelcerth, yn oddaith.
To set on fire, } tanio, tanu; gosod *neu*
To set fire to, } roi ar dân; rhoi tân yn *neu* mewn; goddeithio, cynneu, tanial, llosgi; gwneuthur i ffaglu; ennyn, ennynu, fflamio, tanfflamu; gosod *neu* wneuthur yn fflam.
To take fire—tanio, tanu; cymmeryd tân.
To be on fire—bod ar dân; llosgi gân ddig *neu* lid; ymlosgi gàn ddig *neu* lid; bod yn ymlosgi gàn lid *neu* ddig.
Set on fire—à roddwyd ar dân, &c.; poeth, tanllyd, fflamboeth.
They that are set on fire—dynion poethion.
He is all on fire with desire—mae efe yn llosgi *neu* yn ymlosgi gàn awydd; y mae efe ar dân gàn awydd.
No smoke without some fire—ni bydd mwg oni bo tân; ni bydd mwg heb beth tân; lle bo tân y bydd mwg; lle bo mwg y bydd tân.
Fire, *v.* tanio, tanu; gosod, rhoi, *neu* ddodi ar dân; rhoi tân yn *neu* mewn; cynneu, goddeithio, tanial, llosgi, ennyn, ennynu, fflamio, tanfflamu, ffaglu, taniadu; ysoli, serio; gwneuthur i ffaglu; cymmeryd tân; saethu; gollwng dryll, gwn, *neu* ergyd.
Fire at it — taniwch, tanwch, tenwch, saethwch, *neu* gollyngwch ato.
Firearms, *s. pl.* arfau tân, tân-eirf, tân-arfau.
Fire-arrow, *s.* tansaeth, saeth dân.
Fireball, *s.* llosbel, llosbelen, tanbel, tanbelen, pelen dân; goruchionen; pel *neu* belen o dân gwyllt.
Firebare, *s.* pigwn, tanfwdwl, coelcerth.
Firebarrel, *s.* tanfaril, baril dân, llosfaril.
Firebavin, *s.* tân-ffagod, tân-ffagoden, ffagoden dân.
Fireblast, *s.* deifiosg, tân-falldod, llosg=afiechyd mewn pensag.
Fireboard, *s.* tanfwrdd, clawr y simnai; canad y sawell, clawr lle tân.
Firebote, *s.* tanwydd, tanraid; dogn o danwydd dyledus i'r deiliad oddi wrth ei arlwydd.
Firebrand, *s.* tewyn, pentewyn, etewyn, tewyn o dân; ffaglydd, ffaglwr, banffaglwr, ffiemor, ffleimiad, terfysgwr.
Firebrick, *s.* tân-briddfaen, priddfaen tân, priddell dân.
Firebrush, *s.* tân-ysgubell, tân-wrychell, gwrychell dân, ysgubell aelwyd.
Firebucket, *s.* tân-gelwrn; celwrn i gario dwfr i danbeiriannau.
Fireclad, *a.* tanwisgedig; gwisgedig â thân; mewn gwisg o dân.
Fireclay, *s.* tân-glai, clai tân; clai à ddeil dân.
Firecock, *s.* tân-ddwsel, tân-dwsel; dwsel i ollwng dwfr er diffoddi tân.
Fire-company, *s.* tân-gymdeithas, tân-gymdeithwys, cymdeithas y tân, cymdeithwys diffodd tân.
Firecross, } *s.* croes dân, croes danllyd.
Fiery cross, }

Firedamp, *s.* tanchwa, tanfa, lloesdarth, lloesnwy, lloesgnwy, lloesgager, uldan.
Fire-dogs, *s. pl.* brigwn, gobed.
Firedrake, *s.* sarff danllyd, sarff danlled, draig; tanwydyn, awyrdan, goruchionen, malldan, llewyrn, tân llwynog.
Fire-dress, *s.* tanwisg; gwisg nad effeithia tân arni.
Fire-eater, *s.* tân-fwytäwr, bwytäwr tân; un à ymhona y geill fwyta tân.
Fire-engine, *s.* tanbeiriant, peiriant tân, ermig tân, tân-ermig.
Fire-escape, *s.* tanddïangfa, tanffwyrell, tan ddïanc; ermyg i gynnorthwyo dïanc o dy ar dân.
Fire-eyed, *a.* tanllygeidiog; à chanddo lygaid tanllachar.
Fireflair, *s.* tanraien, tanrwchwa.
Firefly, *s.* tân-gleren, ufelgleren, ufelglyryn, cleren dân; pryf y tân: *pl.* ufelgler, ufelglyr, cler tân, tân-gler, goleugler.
Firehook, *s.* tanfach, tanfechyn; bach mawr i dynu i lawr adeiladau ar dân.
Fire-irons, *s. pl.* heiyrn tân, tanheiyrn, celfi tân, tân-gelfi.
Firelock, *s.* gŵn, dryll, dryll saethu, gŵn saethu.
Fireman, *s.* tanwr, diffoddwr tân, tanddiffoddwr, tanddiffoddydd: *pl.* tanwyr, gwŷr y tân.
Firemaster, *s.* tanfeistr, arolygwr tanweithiau.
Firenew, *a.* newydd tanlliw, newydd tanlli, newydd danlliw, newydd grai; tanllachar, tanlliw.
Fire-office, *s.* tanswyddfa, tân-yswirfa, tânddiogelfa, tân-ddilysfa, swyddfa dân.
Fire-ordeal, *s.* prawf tanllyd, tanbrawf, prawf drwy dân, dïheurbrawf trwy dân, holbrawf tanllyd.
Firepan, *s.* padell dân, tanbadell.
Fireplace, *s.* lle tân, lle y tân; aelwyd.
Fireplug, *s.* tywysel tân, tandywysel, tandwysel, ystopell dân.
Firepot, *s.* tanlestr, tanbot, ufelgib.
Fire-proof, *a.* anhydraidd i dân; à ddeil dân; anhyloeg, anllosgadwy; didandraidd, annhandraidd; nas treiddia tân trwyddo.
Fire-quenching, *a.* tanddiffoddol; yn diffoddi tân.
Firer, *s.* tanwr, taniwr, tanydd, lloesgwr, ffaglwr, banffaglwr, ffleimiad, ffiemor; gosodwr ar dân.
Fire-rail, *s.* tanreilen, rheilen dân.
Firescreen, *s.* tanlen, tanffedon, tân-gysgodfa.
Fireship, *s.* tanlong, llong dân.
Fireshovel, *s.* rhaw dân, llwyar dân.
Fireside, *s.* aelwyd; pentan; cylch y tân: teulu.
Firespark, *s.* gwreichionen, tanen, gwraich, clin: *pl.* gwreichion.
Firestick, *s.* pren tân, tanbren, tewyn, tanwyddyn.
Firestone, *s.* tanfaen, careg dân; careg anhyloeg.
Fireward, } *s.* tanwardan, tanwardain, tan-
Firewarden, } wardydd, tanwarchodwr; swyddog à chanddo awdurdod i gyfarwyddo ereill i ddiffodd tân.
Fireweed, *s.* tanchwyn, tanlys = planigyn Americaidd.
Fire-winged, *a.* tanadeiniog, tanadenog, tanasgellog.
Firewood, *s.* tanwydd, coed tân, dylwyf, cynnud, tanwent, gosgymmon, briw-wydd.
To gather firewood—cynnuta, casglu tanwydd, cynnull cynnud, coeda, coeta.
Firework, *s.* tanwaith, ufelwaith, gwaith tân; tanddangosiad; ufelyddiaeth.
Fireworker, *s.* tanweithiwr, tanweithydd = swyddog y cadoffer, is na'r tanfeistr.
Fire-worship, *s.* tân-addoliad, tân-addoliant, tân-addoliaeth.
Fire-worshipper, *s.* tân-ddolwr, addolydd tân.
Firing, *s.* (o *fire*) taniad; gosodiad ar dân; taniad arfau, saethiant, ergydiad; tanwydd, cynnud, dylwyf, gosgymmon, tanwent; seriad, creithlosgiad.
Firing iron—tanhaiarn, haiarn serio.
Firk, † *v. a.* (Ll. *ferio*) curo, dulio, pwyo, ffrewyllu, chwipio, wabio.
Firkin, *s.* (Is. *vier*; D. *fire*; a'r terfyniad *kin*) ffircyn=pedwaredd ran baril, neu 7½ galwyn amberodrol: llestryn.
Firm, *a.* (Ll. *firmus*; Ff. *ferme*) cadarn, cryf, ffyrf, (*f.* fferf), fferdd, grymus, nerthol, caled, clwn, syfn, ffêr, dwys, durfing; sad, sedr, sicr, sefydlog, hysaf, safadwy, disyfl, arsad, disyflyd, disigl, gwadal, diserfyll, dïeglyd, dïysgog, dïymmod, dïanwadal; dilys, diogel, dir; taclus, heini; mur.
To make firm—cadarnhau, cryfhau, ffyrfhau, diogelu, sadio, sicrhau; gwneuthur yn gadarn, &c.
Firm land—tir caled, tir cyfan, tir cyfun, tir sad.
Firm, *v. a.* cadarnhau, sefydlu, sadio, sicrhau; gwneuthur yn gadarn, &c.
Firm, *s.* enwad, enw, ffurfenw; enw cydfasnachwyr; cydfasnach; cydfasnachdy.
Firmament, *s.* (Ll. *firmamentum*) ffurfafen, wybr, wybren, gwybren, gwybr, ewybr, ewybren, awyrnen, entrych, entyrch, nwyfre, nwyfreant, yr awyr, y nen.
Firmamental, *a.* wybrenol, gwybrenol, gwybrol, wybrol, ffurfafenol, wybrenaidd, wybrig, gwybraidd, ewybrenol; nefol, nefolain, nenol.
Firman, } *s.* (gair Asiaidd) trwydded, trwydd-
Firmaun, } yd, trwyddeb, teithdrwydded, teith-
Ferman, } gynnwys, oenad, oenadeb, caniatâd; gorchymyn, arch, archiadeb; breintlythyr, braint; gorchymyn y Sultan.
Firm-footed, *a.* troedgadarn, troedffyrf; cadarn, sad, disyfl, *neu* ddisigl ei droed; anhylithr.
Firmitude, } † *s.* (Ll. *firmitudo*, *firmitas*)
Firmity, } cadernid, cadarnwch, sadrwydd, nerth.
Firmless, *a.* anghadarn, anffyrf, ansefydlog, anwadal, gwamal, ansad, disaf, serfyll.
Firmness, *s.* cadernid, cadarnwch, ffyrfder, grymusder; sadrwydd, anysgogrwydd, dïysgogrwydd, dïysgogedd, dïanwadalwch, sicrwydd, arsadrwydd, sefydlogrwydd, disigledd, gwadaledd, gwadalwch, dilysrwydd, diogelrwydd, diogelwch, syfnedd; fferder, durfingder, durfingdra, dwysder, clynder, clynedd.
Firrings, } *s. pl.* (o *fur*, *v.*; Ff. *fourer*) distar-
Furrings, } nau, distleiniau; darnau o goed à hoelir ar ddistiau.
First, *a.* (S., Sw., a D. *förste*) cyntaf; blaenaf; prif, penaf; blaen; cyssefin; cyn-, cynt-, blaen-; unfed.
The first—y cyntaf, y blaenaf, y prif, y cyssefin, y goreu, y rhagoraf.
First martyr — cynferthyr, y merthyr cyntaf.

First son—cynfab.
First colour—cynlliw, gorliw.
First and last—blaenaf ac olaf; cyntaf a diweddaf; blaen ac ol.
The first and foremost—y penaf a'r blaenaf; y penaf a blaenaf.
First milk—cynflith, cynllaeth, cynlaeth, blaenion, blaenllaeth.
First cousin—cefnder, cefnderw.
First principle—cynegwyddor, cynddansawdd, cynansawdd, egwyddor gyssefin, dansawdd cyntaf.
First power—cynallu, cynall, gallu cyntaf.
Of the first age—o'r gynoes.
In the first place—yn y lle cyntaf; yn gyntaf dim; yn gyntaf oll; yn mlaenaf dim; yn mlaenaf oll; o flaen dim; yn benaf dim.

First, *ad.* yn gyntaf, yn flaenaf, yn mlaenaf, yn benaf, cyntaf.
First of all—yn gyntaf oll; yn gyntaf dim; yn mlaenaf dim; yn mlaenaf oll; yn y lle cyntaf; o flaen dim; yn benaf dim.
First or last—rywbryd, ryw bryd; ryw bryd neu gilydd; ryw bryd neu ei gilydd; ar ryw bryd neu gilydd; yn gynnar neu yn ddiweddar.
At first, } ar y cyntaf; yn y dechreu;
At the first, } ar y dechreu; o'r cyntaf.
First and foremost—yn benaf a blaenaf; yn gyntaf dim; yn gyntaf oll; yn flaenaf dim; yn mlaenaf dim; yn flaenaf, yn mlaenaf.
Go you first—ewch chwi yn gyntaf *neu* yn mlaenaf.

First-begotten, } *a.* cyntaf-anedig, cynt-anedig,
First-begot, } cynenid, cyn-anedig, cyntaf genedledig; à fo cynblentyn; à fo cynfab; yr hynaf o blant.

First-born, *a.* cyntaf-anedig, cynt-anedig, cyn-anedig, cynenid; cyntaf-enid, hynaf-anedig, blaen-anedig; à fo cynblentyn; hynaf.
First-born son—cynfab, mab cyntaf-anedig.
First-born daughter — cynferch, merch gyntaf-anedig.
First-born child—cynblentyn.

First-born, *s.* cyntaf-anedig, cynt-anedig, cyn-anedig, hynaf-anedig, blaen-anedig; cynblentyn; cynfab; cynferch; y plentyn hynaf.
The birth of a first-born—cynesgor.
A woman in childbed of her first-born—gwraig gyn esgor; gwraig ar ei hetifeddwely.

First-coat, *s.* cynhaen, cyn-gaenen, y gaenen gyntaf.

First-created, *a.* cyntaf-greuedig, cynt-greuedig, cyn-greuedig; à grëwyd gyntaf.

First-crop, *s.* blaen-gnwd, cyn-gnwd, ycnwd cyntaf.

First-fruit, } *s.* blaenffrwyth, cynffrwyth,
First-fruits, } cynnwyn, blaengnwd.

Firstling, *a.* cyntaf-anedig, cynt-anedig, blaen-anedig, cynenid; cyntaf-anedig (i *neu* o anifail); cyntaf (i anifail).
All the firstling males that come off thy herd—pob cyntaf-anedig yr hwn a enir o'th wartheg.

Firstling, *s.* cyntaf-anedig (i anifail); anifail cyntaf-anedig; cynteifiad, blaen-anedig, blaenafiad; cynepil, cynffrwyth, blaenffrwyth, cynddaill: *pl.* cyntaf-anedigion.

Firstly, *ad.* (o *first*) yn gyntaf, yn flaenaf, yn mlaenaf.

First-rate, *a.* arbenig, arbenigol, gorwiw, rhagorol, tragorol, penigamp; o'r maintioli mwyaf, cynfaint, cynfeintiol; o'r radd benaf *neu* uchelaf; prifraddol.
First-rate ship—llong o'r maintioli mwyaf; llong gynfaint, llong benafradd.
First-rate scholar—ysgoläig arbenig, ysgolor penigamp.

Firth, *s.*=*Frith.*

Fisc, *s.* (Ff.; Ll. *fiscus*) daeredfa, trysorlys, trysorfa, argyllidfa, pentrysorfa, trysorged, syllty.

Fiscal, *a.* daeredol, argyllidol, cyllidol; yn berthynol i gyllid teyrnas *neu* dywysog; perthynol i ddaeredion; perthynol i drysorfa gwladwriaeth; arianol.

Fiscal, *s.* daered, cyllid, argyllid, arged, cyllid teyrnas, trysor teyrnas; trysorydd, trysorwr.
Fiscal (in Spain) — cyfreithiwr y goron, cyfreithiwr cyffredinol; hysbysydd, mynegwr.

Fish, *s.* (S. *fisc*; Al. *fisch*; Is. *visch*; Ll. *piscis*) pysg; pysgodyn: *pl.* pysgod.
A fish—pysgodyn.
Fish (used collectively)—pysg.
Fishes—pysgod.
Small fish — mân bysg, manbysg, pysg mân, pysgodyn bychan.
Shell-fish — pysg cregyn, pysgod cregyn, cregynbysg, cragenbysg.
Sea fish—morbysg, pysg môr, morbysgod, pysgod y môr, pysgod dwr hallt, pysgod dwr heli.
Freshwater fish, } pysg dwr croew; pysg
River-fish, } afon, pysgod afon, afonbysg.
Sword-fish—cleddbysg.
Flat-fish—lleden, lledan, llythïen; pysg anghrwn, pysg llydan; pysgod anghrynion, pysgod llydain; llethbysg.
Dog-fish—penci, morgi, ci coeg.
Crab-fish—cranc, morgranc, cranc môr, crafanc.
Sand-fish—llymrïen, llymrïaden, *pl.* llymrïod, llymrïaid, pysgod bychain.
Needle-fish — mornodwydd, mornydwydd.
Fish-gills, } crogenau pysg, crogenau
Gills of fish, } pysgod, tagellau pysgod, tegyll pysg, crogenau pysgodyn.
Fish-scales—cen pysg, cen pysgod.
Fish-garth, } cored bysgota, gored bysgota,
Fish-wear, } cored, gored.
Fish-house, } pysgotty, gwerthdy pysg,
Fish-shop, } pysgwerthdy.
Fish-spawn—grawn pysg, pysgrawn, grawn pysgod, rhith pysgod, gronell, gronell pysg, sil pysgod.
Fish-day—dydd pysgod, dydd pysg, pysgoddydd.
Fish-meat—pysgodfwyd, pysgfwyd.
The science of fishes—pysgyddiaeth, pysgodeg, pysghanes, pysgofyddiaeth.
Fish and fowl—pysg ac adar; pysgod ac ednaint.
A draught of fishes—helfa, traill, *neu* dyn o bysgod.
I have other fish to fry—mae i mi beth arall i'w wneuthur.

Full of fish, } pysgodog, llawn pysgod,
Full of fishes, } llawn pysg, llawn o bysgod.
Fish, *v.* pysgota; dàl pysgod; hel, hela, *neu* hely pysgod; dàl, dala; genweirio: cadarnhau, sadio.
To fish with a rod and line—genweirio; pysgota â bach a genwair.
To fish with nets, } treillio; pysgota â
To fish with a net, } rhwyd *neu* rwydau.
To fish out—pysgota allan; chwilio *neu* fynu allan; mynu allan drwy chwilio.
To fish up—pysgota i fyny; dàl; tynu i fyny.
To fish a pond—tynu *neu* ddyhysbyddu pysgodlyn; pysgota llyn.
To fish the mast—sadio yr hwylbren; cryfhau *neu* gadarnhau yr hwylbren â darn o bren.
Fish, *s.* uchddyrwynydd, peiriant i godi angor; sadbren.
Fishbasket, *s.* cawell pysgota, basged bysgota, pysgfasged.
Fished-beam, *s.* sadlath; trawst syfnedig, sadiedig, cadarnedig, *neu* fferddedig.
Fisher, *s.* pysgotwr, pysgotydd.
King's fisher, } glas y dorlan, tinsigl y
King-fisher, } dwfr, piodyn y dwfr.
Fisher town—tref bysgota, tref bysgodol, pysgottref, tref pysgotwyr; tref anneddedig gàn bysgodwyr.
Fisher-weasel—pysgwenci.
Fisherboat, *s.* cwch pysgota, bad pysgota, pysgodfad, pysgfad.
Fisherling, *s.* hucan y pysgod.
Fisherman, *s.* pysgotwr, pysgodwr, pysgotydd; llestr pysgota, pysgodfad, pysglong, pysgodlong.
Fishery, *s.* pysgodfa, pysgodle, pysgodfan; pysgodwriaeth, pysgotwriaeth, pysgota.
Fishfag, *s.* pysghellgre, cecren Porth Beli, cecren y pysgod.
Fishful, *a.* pysgodlawn, pysglawn, pysgodog; llawn pysgod, llawn pysg, llawn o bysgod.
Fishgig, } *s.* tawldryfer, ffondryfer, tryfer
Fixgig, } morwyr.
Fish-hook, *s.* bach pysgota.
Fishify, *v. a.* pysgeiddio, pysgodeiddio, troi yn pysg.
Fish-glue, *s.* pysglud.
Fishing, *s.* pysgota, pysgodwriaeth, pysgotwriaeth, helwriaeth pysgod; pysgodfa, pysgodle.
Fishing rod—genwair, gwialen bysgota, ialen bysgota, gwialen enwair.
Fishing line—llinyn pysgota, llinyn genwair, ffunen bysgota, llinyn middi, ffunen.
Fishing hook—bach pysgota.
Fishing place—pysgodfa, pysgodle.
Fishing town—tref bysgota, tref bysgodol, pysgottref, tref pysgodwyr; tref â breswylir gàn bysgodwyr.
Fishing frog — morlyffant, llyfanbysg, pysglyffant, y genweirydd, llyffant y môr.
Fishing eagle, } pysg-eryr, eryr y pysgod,
Fish hawk, } gwalch y weilgi, moreryr, eryr y môr, eryr y dwfr.
I go a fishing—yr wyf yn myned i bysgota.
Fishkettle, *s.* pysg-gallor, callor pysgod, crochan pysgod; callor hir i ferwi pysg.
Fishlike, *a.* pysgaidd, pysgodaidd; tebyg i bysg.
Fishmarket, *s.* pysgodfa, marchnad pysgod, marchnad bysgod, marchnad y pysgod, pysgwerthfa, marchnadfa pysg.
Fishmeal, *s.* pysgodfwyd, pysgfwyd.
Fishmonger, *s.* pysgwerthwr, pysgwerthydd, gwerthwr pysgod.
Fishpond, *s.* pysgodlyn.
Fishroom, *s.* pysgle.
Fishspear, *s.* tryfer, tryfer bysgota.
Fishwife, } *s.* pysgodwraig, pysgwraig,
Fishwoman, } gwerthwraig pysgod, pysgwres, pysgwerthyddes, pysgwerthes.
Fishy, *a.* pysgaidd, pysgodaidd, pysgol, pysgodol, pysgodig, pysgodog; â blas pysg arno.
Fisk,† *v. n.* ymredeg, rhedegfan, darymred.
Fissicostate, *a.* (Ll. *fissus* a *costatus*) hollteisog, hollteisenog, holltasenog.
Fissile, *a.* (Ll. *fissilis*) holltadwy, hyhollt, hyollt, hyddellt, delltadwy; â ellir ei hollti.
Fissility, *s.* hyholltedd, hyolltedd, hyddelltedd, hyholltrwydd.
Fissiped, *a.* (Ll. *fissus* a *pes*) troedhollt, troedholltog, hollttroediog, holltbediog, bysdroediog.
Fissiped, *s.* troedhollt, troedollt; anifel â bysedd ei draed ar wahan.
Fissipennæ, *s. pl.* (Ll. *fissus* a *penna*) holltadeinion, holltadenogion.
Fissirostres, *s. pl.* (Ll. *fissus* a *rostrum*) holltylfiniaid, holltylfinogion, agylfiniaid.
Fissure, *s.* (Ff.; Ll. *fissura*) hollt, agen, gagen, rhigol, agoriad, egoriad, gorimyn, ag, breg.
Fissure, *v. a.* hollti, agenu, gagenu, agu, agor, egor, egori, gorimynu, rhigoli, holli, bregu, rhanu, parthu, tori; gwneuthur hollt, pari hollt.
Fist, *s.* (S. *fyst*; Al. *faust*; Is. *vaist*) dwrn.
A little fist—dyrnyn, dwrn bychan.
Stroke with the fist, } dyrnod, dyrnawd; pl.
Blow with the fist, } dyrnodiau.
Fist to fist—dwrn tra dwrn.
To fight fist to fist—ymladd dwrn tra dwrn; ymddyrnodio.
Closed fist, } moelddwrn, dwrn moel, dwrn
Naked fist, } cau, dwrn cauad.
To beat with the fist — dyrnodio; curo, ffusto, *neu* bwyo â dwrn.
Fist, *v. a.* dyrnodio; curo, ffusto, *neu* bwyo â dwrn; ffusto, dyrnu.
Close-fisted—llawgauad, llawgaead, llawfyddag, llawgaled, cybyddlyd, cybyddus, crintach, crinwasaidd, anhael, anghawr, cyrrith, cynnil, anllawgar.
He is a close-fisted wretch—cybydd anghawr ydyw.
Club-fisted—dyrnfawr.
Fisticuffs, *s. pl.* (*fist* a *cuff*) dyrnodiau; ymladd â dyrnau, ymladdfa ddyrnol; dyrnodiad, paffiad, dyrnodiaeth.
To fight at fisticuffs, } ymddyrnodio, dyr-
To be at fisticuffs, } nodio, paffio, ymbaffio; ymladd â dyrnau.
Fistinut, *s.* math o gneuen ddwyreiniol.
Fistuca, *s.* (Ll.) gordd bolion, gor seilddar, gorddwyn.
Fistula, *s.* (Ll.) pibell, pib; piborglwyf, pibwst, piblif, piblynor, rhedlynor, pibglwyf.
Fistula lachrymalis—rhedlynor y llygad.
Fistular, } *a.* pibellaidd, pibellog; cau, ceuol;
Fistulous, } tyllog *neu* gan fel pibell.
Fistulate, *v. a.* pibellu, pibogi, ceuoli, ceuo; gwneuthur yn geuol fel pibell.
Fistuliform, *a.* (Ll. *fistula* a *forma*) yn grwn

golofnau ceuol; pibellaidd, piboraidd; ar ddull pibell *neu* chwibol.

Fistulous, *a.* piborglwyfus, pibglwyfus, piblynoraidd, rhedlynoraidd, rhedlynorog, pibystog.

Fit, *s.* (C. *fith*, yn ol y Dr. *Webster;* Fflemaeg, *vit*, yn ol *Skinner;* o *fight*, yn ol *Junius*) chwiw, llewyg, gloes, pang, ergyd, cyrch, ymgyrch, ergyrch, panc, cwrs, gwŷn, gwib, ias, siâs, ffith; tro; cylchias; hynt.

Fainting fit — llewyg, llesmar, llesmair, gloes, mas, llymhun, llewygfa.

To recover from a fainting fit—dadlewygu, dadlesmeirio, dadfasu, dadebru, dadlymhuno.

The fits—y llewygon, y gloesion llewyg, y gloesion mawr, dirloes, y masglwyf, yr haint dygwydd, y clwyf dygwydd, llesmeirglwyf, haint Tegla, clwyf Tegla, y clefyd bendigaid.

Love-fit — cariadloes, pang cariad, gloes cariad.

A fit of cold—chwiw o annwyd; pang, ergyd, cyrch, *neu* ias o annwyd.

A fit of ague, } cyrch y cryd, chwiw y cryd,
Ague fit, } crynfa y cryd, achreth y cryd, echryndod.

A fit of the tooth-ache—ias o'r ddannodd; gloes o'r ddannodd; chwiw o'r ddeintwst.

A fit of scolding, } ias o ymdaeru *neu* ym-
A scolding fit, } leflef; chwiw o ymgecru *neu* ymdafodi; pang *neu* siâs o ymdaeru.

A drunken fit—pang o feddwdod; chwiw o frwysgedd.

A dead fit—marw lewyg, marw lesmar.

Sudden fit—gwib, pang, ias, siâs; ias pen; tro disymmwth.

For a fit—dros amser, dros dro, dros gwrs.

By fits—ar amseroedd, ar amserau, ar droion, ar chwiwiau, ar gyrsau, ar iasau, ar siasau, ar brydiau; ar ruthrau.

By fits and starts—ar bangau a rhuthrau; ar chwiwiau a rhuthrau.

Fit, *a.* (Fflemaeg, *vitten*, yn ol *Junius;* Al. *pass*) addas, cyfaddas, cymhwys, cymmesur, iawnweddog, gweddus, gweddaidd, rhesymol, iawn, uniawn, gwiw, cyfladd, cyfaddol, cyfwlch, cymmedr, cymmedrol, addwyn, gweddol, priodol, teilwng; yn cyfiadd, yn cyngweddu; fel y dylai fod; buddiol; sutiol, cydweddus, cyfweddus.

It is fit—mae yn addas, &c.; addas yw, &c.; e weddai, fe weddai, me weddai, e gyngweddai, e gynghanai, gweddai.

Fit time—amser cyfaddas, amser addas, egwyl.

Shoes fit for the feet—esgidiau cymhwys *neu* addas i'r traed.

Fit to be done—addas i'w wneuthur.

Fit for work—cymhwys i waith.

He is fit for anything—efe a wna y peth â fynoch; mae yn gymhwys i unpeth.

Not fit to be named—anaddas *neu* anweddus i'w enwi; ffiaidd i'w enwi.

More than is fit—mwy nag a weddai; mwy na gweddus; mwy nag y sydd addas.

As it is fit for him—fel y gweddai iddo; fel y mae yn weddus iddo.

It is not fit that he should live — nid cymhwys ei fod yn fyw; nid cymhwys iddo fyw.

To make fit—addasu, cyfaddasu, cymhwyso, cymmesuro, &c.; gwneyd yn addas, &c.

To make one's self fit—ymbarotöi, ymdaclu, ymaddasu; ymwregysu; gwneuthur ei hun yn barod,

Get all fit—parotöwch bob peth; darperwch bob peth; gwnewch *neu* mynwch bob peth yn barod.

They make their ships fit—parotoant eu llongau; taclant eu llongau.

Fit, *v.* addasu, cyfaddasu, cymhwyso, sutio, cymmesuro, cymmedroli, cydweddu, cymweddu, cyfweddu, cyngweddu, cyttaro, cyfateb, cymmathu; gwneuthur yn addas, &c.; parotöi, darparu, taclu, trecio; cyssylltu, cymharu; gwneuthur yn gyfwlch ac i gyfladd; bod yn addas; gweddu; eistedd; bod yn gyfiun â.

Fit yourselves—ymbarotöwch, ymdaclwch, ymddarperwch; ymwregyswch; gwnewch eich hun yn barod.

To fit out—taclu, trecio, darparu, parotöi, arlwyo; trecio allan, taclu allan.

To fit up—taclu, cyweirio, trwsio, addurno, dodrefnu.

To fit out a fleet—taclu, trecio, parotöi, *neu* arlwyo llynges.

To fit up a house—taclu, trwsio, cyweirio, addurno, *neu* ddodrefnu ty.

To fit a garment—cymmedroli dilledyn, sutio dilledyn.

To fit one—bod yn gymhwys âg un; bod gydag un; talu y pwyth i un; talu adref i un; talu yr hen chwech i un.

To fit at all points—cyfrdaclu, cyfrdrecio; amarfogi, cwbl-arfogi; diwallu un â'i angenrheidiau; taclu yn gyfoll.

Fitted at all points — cyfrdacledig, cyfrdaclus; amarfog, cwbl-arfog.

To fit together—cydsutio, cydweddu, cyfu.

Ill fitting — anaddas, anghyfaddas, anaddwyn, anweddaidd, anweddus, anghymhwys, anghytun, anghyfun, ansutiol; heb gyfladd, heb gyttaro; yn eistedd yn wrthun *neu* anhardd.

As is fitting the story—megys y gweddai i'r ystori.

This does not fit my purpose—nid yw hyn yn ateb fy nyben i; nid yw hyn yn taro fy nhro i; nid yw hyn yn cyfiadd â fy amcan.

Fit, *s.* (S. *fitt*) canig, cân, cywydd, ban.

Fitch, *s.* (Ll. *vicia;* It. *veccia;* Ff. *vesce*) gwyg, ffacbys, ffugbys, gwygbys, pys y llygod, llygbys, llygodbys.

Fitche, } *a.* (Ff. *fiche*) pigog, blaenfain, pig-
Fitched, } fain.

Cross fiche—croes bigog.

Fitchet, } *s.* (C. *gwichyll*) gwichyll, gwichyn,
Fitchew, } gwichydd, ffwlbart.

Fitful, *a.* (o *fit*) chwiwiog, pangog, cylchiasog; llawn chwiwiau; hyntiog.

Fitfully, *ad.* ar amseroedd, ar amserau, am droion, ar chwiwiau, ar gyrsau; ar ruthrau; yn awr ac eilwaith.

Fitment,† *s.* addasiad; peth cyfaddas.

Fitness, *s.* addasrwydd, cyfaddasrwydd, cymhwyster, cymhwysdra, cyfaddasder, addasdeb, gweddusrwydd, gweddeidrwydd, cymmesurwydd, gwiwdeb, priodoldeb, priodolder, sutioldeb; parotoad, tacliad, addasiad, cymhwysiad.

Fittable, *a.* sutiol, cyfaddas, addas, cyflëus.
Fitter, *s.* addaswr, cyfaddaswr, addasydd, cymhwyswr, cymhwysydd, sutiwr; parotöwr, taclwr, treciwr.
Fitting, *a.* addas, cyfaddas, cymhwys, priodol.
Fit-weed, *s.* llewyglys.
Fitz, *s.* (Norm. *fitz, fuz, fiz*) mab, ab, ap: arferedig gan mwyaf yn nghyfansoddiad cyfenwau; megys *Fitzherbert, Fitz-Clarence, Carlovitz*, a'r cyffelyb.
Fitzroy—Mab y Brenin.
Five, *a.* (S. *fif;* Ia. *vyf;* Al. *fünf*) pum, pump.
Five times—pum gwaith, pumwaith, pumgwaith, pumtro, pum tro.
Five times as much—pum cymmaint, y pum cymmaint, cymmaint bumgwaith.
Five years—pum mlynedd, pummlwydd, pum mlwydd.
Five years old—pummlwydd oed, pum mlwydd oed; pump oed.
Five years ago—pum mlynedd i heddyw; er ys pum mlynedd; pum mlynedd yn ol; pum mlynedd i'r awron.
Five months old—pummis oed, pum mis oed.
One that is five months old—pummisyriad; *pl.* pummisyriaid.
Five thousand—pum mil, pummil.
Five hundred thousand—pummwnt, pum canmil, pumcanmil, pumcant o filoedd.
Five pounds weight — pum pwys, pumpwys.
In five parts—yn bum rhan, yn bumran.
Divided into five parts—pumranog, pumranol, pumran; rhanedig yn bum rhan; à ranwyd yn bumran.
Five hundred—pum cant, pumcant.
Five hundred times—pumcanwaith, pum canwaith.
Five hundredth—pumcanfed, pum canfed.
The five hundredth year — y bumcanfed flwyddyn; y bum canfed flwyddyn.
Five colleagues in office—pumwyr *neu* bumwr unswydd.
One that is over five men—pumwriad, pen ar bump.
Five points—y pum pwnc=y pum prif bwnc dadleuol rhwng y Calfiniaid a'r Arminiaid.
Five, *s.* pump, pum-.
By fives—yn bumpau, bob yn bump.
Fivebar, } *a.* pumbarog, pumbar; âg iddo
Fivebarred, } *neu* ganddo bum bàr.
Fivebarred gate—porth pumbar.
Fivecleft, *a.* pumholltog, pumhollt.
Fivefingered, *a.* pumbys.
Fivefingered grass — pumbys, pumdalen, pumnalen, dail pumbys.
Fivefold, *a.* pumplyg, pumdyblyg, pumplygol, pumtro; pum cymmaint; ar ei bummed.
Fiveleaf, *s.* pumdalen, pumnalen, pumbys.
Fiveleaved, *a.* pumdalenog, pumnalenog, pumdalen.
Fivelobed, *a.* pumllabedog, pumdeiliog.
Fiveparted, *a.* pumranog, pumran, pumranedig; à ranwyd yn bum rhan.
Fives, *s.* chware pel humog; chwarau pumpau.
Fives, } *s.* haint ar anifeilod, tebyg i'r ysgyfeinVives, } wst; gosgyfeinwst.
Fivetoothed, *a.* pumdeintiog, pumdanneddog, pumdant, pumdaint.
Fivevalved, *a.* pumcaffellog, pumcloriog, pumcanadog, pumbalog.
Fix, *v.* (*Ff. fixer;* Ll. *fixus, figo*) sefydlu, sicrhau, sadio, gosod, gosodi, diogelu; rhoi, rhoddi, dodi, sodi; cyflëu; murio; penodi, pennu; sefyll, aros, ymsefydlu, gorphwys; cyfeirio; syfnu, fferu, caledu; trywanu; taclu, trwsio; lluniaethu, bwriadu, llawn fwriadu; planu.
To fix a day — penodi, pennu, gosod, lluniaethu, *neu* nodi dïwrnod.
To be fixed, } ymsefydlu, aros, sefyll,
To fix one's self, } gorphwys; aros, trigo, *neu* sefyll yn yr unfan; bod yn ddisigl, yn sicr, yn sad, *neu* yn ddïymmod; peidio â gwibio *neu* grwydro; peidio âg ymgynhyrfu.
To fix a crime on a person—rhoi, gosod, bwrw, taflu, *neu* furio bai ar un; cyhuddo un o fai; profi un yn euog o fai.
To fix on a subject—sefydlu ar destyn; dewis, dethol, *neu* bigo testyn; pigo allan destyn; cytuno ar destyn; ymsafael *neu* ymafiyd â thestyn; rhoi allan destyn; gosod, rhoi, enwi, penodi, *neu* nodi testyn; dodi ar destyn; penderfynu ar destyn; hawio ar destyn.
To fix on a resolution, } ymsefydlu mewn
To fix upon a resolution, } bwriad; ymsefydlu mewn penderfyniad.
To fix an ill report on one—rhoi drygair i un; dwyn anair ar un.
To fix the eyes on—sefydlu y llygaid ar; cyfeirio y llygaid at; syllu ar, tremio ar.
To fix the attention on—sefydlu bryd *neu* sylw ar; hoelio y meddwl wrth.
Fixable, *a.* sefydladwy, &c.
Fixation, *s.* (*Ff.*) sefydliad, sicrhad, sadiad, anysgogiad; sefydlogrwydd, disigledd, disiglrwydd, dïysgogrwydd, sadrwydd, dïanwadalwch, gwadaledd, gwadalrwydd, dïanwadaledd, dïanwadalrwydd; dwysogaeth.
Fixed, *a.* sefydlog, sefydledig, disigl, dïymmod, gwadal, syfn, safol, anysgogol, ffër, muredig, sicr, sad, sedr, hysaf, digyffro, dïysgog, dianwadal; gosodedig, &c.; mur.
Fixed air—safawyr, awyr ffër, awyr sefydlog; sur ulyfig, sur ulwin; sur awyrol.
Fixed stars—ser sefydlog.
Fixed oils—safolewon, olewon sefydlog.
Cross fixed—croes sodedig.
Fixedness, *s.* sefydlogrwydd, dïysgogrwydd, disigledd; sadrwydd, sedrwydd, sicrwydd, sicredd, disiglrwydd, dïanwadalwch, dianwadaledd, dïanwadalrwydd, gwadaledd, gwadalrwydd, anysgogrwydd; dwysogaeth, dwysder, sefydledigrwydd.
Fixedness of mind—gwastadrwydd meddwl, gwastadrwydd bryd, dïysgogrwydd bryd, sefydlogrwydd meddwl, gwastadfrydedd.
Fixidity,† *s.* (*Ff. fixité*)=*Fixedness.*
Fixity, *s.* sefydlogrwydd, dïysgogrwydd, anysgogrwydd; anhedinedd, anhedinrwydd, anhedindeb, dwysogaeth, anwasgaredd; anhediniad, tynosodiad; cyssylltedigrwydd.
Fixture, *s.* (*o fix*) sefydliad, cyflead, gosodiad, planiad; sadrwydd, sedrwydd, sefydlogrwydd, anysgogrwydd, dïysgogrwydd; sefydbeth, dodrefnyn arosol: *pl.* dodrefn arosol, dodrefn anghyffro, da anghyffro, anysgogion, sefydbethau, celfi sefydlog.

The fixture of the eye—tarawiad y llygad neu yr olwg; tremiad y llygad neu yr olwg.

Fixure, *s.* (o *fix*) sefydliad, cyflead, gosodiad; sefydlogrwydd, anysgogrwydd, dïysgogrwydd,

Fizgig, *s.* (*fish* a *gig*) tawldryfer, ffondryfer, tryfer morwyr; ffiloges, hoeden; tanwaith o bylor gwlyb.

Fizz, } *v. n.* (o'r sain) chwithrwd, chwibanu,
Fizzle, } chwiban, sic; hwtio; ffleirio.

Flabbiness, *s.* (o *flabby*) llibinrwydd, llibindod, llipryrnrwydd, llipryneiddrwydd, llibinder, llibindra, llibrwydd, lleiprogrwydd, lleiprwydd; meddalwch, meddaledd, maswedd, gwagsawrwydd, llacrwydd, llesgedd.

Flabby, *a.* (o'r C. yn ol *Webster*; Ll. *flaccidus*, yn ol *Johnson*) llibin, llipa, llipryrnaidd, llib, llipryn, lleipr; masw, maswy, meddal, llac, llaes, llyth, (*f.* lleth), ystwyth, gwagsaw, tyner, mwyth, hyblyg, llipaidd, llibinaidd, lleigus, llag.

Flabel, *s.* (Ll. *flabellum*) gwyntyll, gwyntyllen.

Flabelliform, *a.* (Ll. *flabellum* a *forma*) gwyntyllaidd, ffedonaidd; ar ddull gwyntyll; ar lun gwyntyll rhianod.

Flabile, *a.* (Ll. *flabilis*) hychwyth.

Flaccid, *a.* (Ll. *flaccidus*) llipa, llibin, llipryrnaidd, llipryn, llib, lleipr, gwyglyd, llyth, (*f.* lleth), llythol, llac, llaes, gwyw, gwywllyd, edwin, plydd, masw, gwagsaw, llipaidd, llibinaidd, nychlyd, gwygol, ymollyngol, lleigus.

Flaccidness, } *s.* llibinrwydd, llibindod, llibin-
Flaccidity, } dra, llibinder, lliprinrwydd, llipryrnrwydd, llipryneiddrwydd, llibrwydd, lleiprogrwydd, lleiprwydd, lleipredd, gwyglydrwydd, llythrwydd, llacrwydd, llaesder, llaesedd, llaesineb, llythiant, gwywllydrwydd.

Flacker, *v. n.* (Al. *flattern*) ymhedfan, hedfan.

Flag, *v.* (Ll. *flacceo*; C. *llacio*) llipäu, llesghau, llacäu, llacio, ymollwng, llaesu, ymlaesu, yslacio, llibinio, llipryneiddio, diffygio, llegu, lleigio, lleipro, trycio, dihoeni, edwino, edwi, gwywo; bod yn llipa; crogi yn llipa neu yn llibin.

To flag the wings—llaesu yr esgyll; llipäu yr adenydd; gollwng yr esgyll neu yr adenydd am y traed; ymlaesu, ymollwng.

Flag, *s.* (C. *llech*; Gw. *liag*; Al. *flachstein*) llorlech, llech lorio, llechfaen, llech, llechen.

Flag-floor — llechlawr, llawr llechfaen, llawr llechlioriog.

Flag, *v. a.* llechlorio, llorio â llechfain, llorio â llechi, palmantu â llechau, llechenu.

Flagged floor—llechlawr, llawr llechog.

Flag, *s.* (Al. *pflagge*; C. *llach*) gellhesg, gelyst, cammined y dwr; hesg, elestr: *sing.* gellhesgen, gelysten.

Sweet flag — gellhesg perarogl, gellhesg per.

Corn flag — gellhesg yr yd, yd-ellhesg; cleddyflys, cawen.

In the flags—yn mysg yr hesg (*Ecs.* ii. 3).

Flag, *s.* (D.; Al. *flagge*; Sw. *flagg*) lluman, baner, baniar, penwn, penon, pensel, eiddoed, arwyddai; arwyddlen.

Flag-staff — llumanbren, llumbren, llumwydden, coes baner, troedluman.

Flag-ship—llumanlong, llong y llyngesydd, llong y faner.

A small flag—llumenyn, baneryn, llumanig, baner fechan.

Flag-officer—llumanswyddog, llyngesydd, llyngeswr, llyngesor.

To strike the flag, } gostwng y faner; tynu
To lower the flag, } y lluman i lawr; taro i lawr y faner; gollwng y faner i lawr; gostwng hwyliau; ymostwng, capio, ymblygu.

To hang out the white flag—hofian y faner wèn; hofio y lluman gwyn; erfyn nawdd, crefu am nodded, ymbil am nawdd; cynnyg heddwch.

Flag-broom, *s.* ysgubell lechlawr, llech-ysgub.

Flageolet, } *s.* (Ff. *flageolet*) chwibanell, perell;
Flageolet, } chwibanogl.

Double flageolet—chwibanell ddyblyg, adberell.

Flagellant, *s.* (Ll. *flagellans*) ymffrewyllydd, ymffrewylliwr, ymffrewyllwr, ffrewyllydd, ffiangellwr: *pl.* ymffrewylliaid, ymffrewyllwyr=plaid o benboethiaid â gyfododd yn yr Ital, tua 1260.

Flagellate, *v. a.* (Ll. *flagello*) ffrewyllio, ffrewyllu, ffiangellu, gwialenodio, chwistringo.

Flagellation, *s.* (Ll. *flagellatio*) ffrewylliad, ffiangelliad, gwialenodiad, chwistringiad.

Flagelliform, *a.* (Ll. *flagelliformis*) ffrewyllaidd, ffiangellaidd; ar lun ffrewyll; ar ddull neu ffurf ffiangell.

Flagellum, *s.* (Ll.) ffrewyll; llusg-fiagur y winwydden.

Flagginess, *s.* (o *flaggy*) llibineiddrwydd, llipryneiddrwydd, llibindod, llibinrwydd, lleegrwydd, llaesder, llacrwydd, lleiprogrwydd, lleipredd, llipäedd, llythrwydd.

Flaggy, *a.* (o *flag*) llipa, llibin, llibinaidd, ymollyngol, lleiprog, llaes, llac, lleigus; egwan, lleeg, diffrwyth, gwyw, dihoen, edwin, gwywllyd, gwàn, eiddil, llythol, llythaidd; diflas, merf, gwàn ei flas, egwan ei flas; âg adflas arno.

Flaggy taste—blas merf.

Flaggy apple—afal diflas, afal merf.

To grow flaggy—llipäu, llibinio, llipryneiddio, llacäu, llacio, ymlaesu, ymollwng; myned yn llibin, &c.

Flaggy, *a.* (o *flag*) gellhesgog, gelystog, hesgog, elestrog; llawn gellhesg.

Flagitious, *a.* (Ll. *flagitiosus*) anfad, ysgeler, drwg, drygionus, dyhir, diriaid, diried, esgymun, erchyll, echrydus, echryslawn, diras, andwyol, adwythig, aethus, milain, mileinig, dryglawn, dybryd, echrys, anfadus.

A flagitious fellow—anfadyn, drygddyn, dyhiryn, mileinwas, adyn anfad; dyn ysgeler, &c.

A flagitious deed — gweithred anfad, gweithred ddybryd, gweithred ysgeler, &c.; drygweithred, drygwaith.

Flagitiousness, *s.* anfadrwydd, anfadwch, ysgelerder, ysgelerdod, ysgelerdra, ysgeleredd, dyhirwch, drygioni, diriaid, dirasrwydd, anrasrwydd, anras, echryslondeb, echrysder, esgymunrwydd, mileinrwydd, mileindra.

Flagon, *s.* (Ff. *flacon*; Ll. *lagena*; Gw. *clagun*) cunnach, ffiagen, crothogen, cwpan crothog; potel, costrel.

Flagon-ful—potelaid, costrelaid, ffiagenaid, cunnachaid.

Flagrancy, *s.* (Ll. *fragrantia*) gormodedd, rhyseddd; hynodrwydd, anfadrwydd, ysgelerder;

†llosg, llosgfa, llosgiad, tandde, gwres, poethder, brydiant.

Flagrancy of a crime—honeidrwydd, hynodrwydd, cyhoeddrwydd, hysbysrwydd, *neu* ysgelerder trosedd.

Flagrant, *a.* (Ll. *flagrans*) llosg, llosgol, poeth, tanllyd, fflamiol, angerddol, terwyn, llachar, gwresog, greidiol; coch, gwridog; honaid, hynod, hysbys, ysbys, cyhoedd; gwarthus, gwaradwyddus, cywilyddus, anferth, anferthol, dybryd, aruthrol.

Flagrant crime—trosedd gwarthus, trosedd dybryd, trosedd honaid, bai dyfnliw bai cochliw; trosedd coch *neu* ddwfn ei liw; mawrddrwg, mawr ddrwg.

Flagrate, *v. a.* (Ll. *flagro*) llosgi; goddeithio, fflamio.

Flagration, *s.* llosgiad, llosgfa, llosg, goddeithiad.

Flag-staff, *s.* llumanbren, llumbren, llumwyddden, coes lluman, troedluman.

Flagstone, *s.* llorlech, llechfaen, maen llech. [llorio.

Flag-worm, *s.* pryf y gellheg, pryf y gelyst.

Flail, *s.* (Al. *flegel*; Is. *vlegel*; Ll. *flagellum*) ffust, ffustfel.

The helve, handle, *or* handstaff of a flail—troedffust.

Flail-yard, Swipple, } gwialffust, gwialenffust.

The middle band of a flail — cwplws ffust.

The capping of a flail—penguwch ffust; tepyn ffust.

Flake, *s.* (S. *flace*; Is. *vlaak*; Ll. *floccus*) tafell, fflochen, ffloch, clwyden; llafn, llefnyn; haen, gwanaf; hiff, hiffyn; dellten, fflöen, fflöyn.

Flake of ice—clwyden o ia; clwyd o ia; plymen ia.

Flake of snow—casnodyn o eira; clwyden o eiry; clwyden eira; fflochen eira: *pl.* casnod eira, casnach eira.

Flakes that fly from hammered iron—gwreichion; chwain y gof.

Flake of flesh—tafell o gig; llyweth o gnawd.

To rise in flakes—ffiochi, fflochenu; codi yn defyll, &c.; llefnynu, llafnu.

To form into flakes — tafellu, ffiochi, fflochenu, hiffio.

Flake, *v.* ffiochi, fflochenu, tafellu, hiffio; codi yn defyll, &c.; llunio yn defyll, &c.; clwydenu, llafnu, llefnynu, gwreichioni; delltu.

Flake-white, *s.* fflochwyn; egrid bismuth.

Flaky, *a.* clwydenog, fflochenog, fflochog, tafellog, hiffiog, gwanafog, haenog, casnodog, delltog, delltenog, delltaidd, tafellaidd.

Flaky coal—glo ysbagog.

Flaky stones—ceryg delltenog, ceryg delltog.

Flam, *s.* (Isl. *flim*; C. *llam*) geudeb, ffug, ffuant, gau, celwydd, oferchwedl, coegchwedl, ffugchwedl; rhith, lliw, esgus, gwag esgus, som, siom, twyll; nwythedd, chwidredd, gofreg, nwyd, nwyth, asbri.

Flam, *v. a.* twyllo á geudeb; twyllo, somi, ffugio; celwyddu, chwedla; chwidro.

Flamant, *a.* (Ff. *flambant*; Ll. *flammans*) fflamiol, fflamaidd, ffaglaidd.

Flambeau, *s.* (Ff. o'r Ll. *flamma*) fflamgwyr, fflamgainc, ffaglen, banffaglen; canwyll byg, canwyll garth, goleuraff, ffagl, etewyn.

Flamboyant, *a.* (Ff.) fflamgothaidd, fflamgothig, Gothig fflamaidd.

Flamboyant window—ffenestr fflamgothaidd.

Flame, *s.* (Ll. *flamma*; Ff. ac Al. *flamme*) fflam, ffagl, gwenfflam; tân: *pl.* fflamiau, fflamau.

Intense flame—fflam angerddol, gorfflam.

Flame of love—fflam cariad, tân cariad, gwres cariad, angerdd cariad.

On flame—yn fflam, yn ffagl, ar dân, yn dân, yn wenfflam.

Vomiting flames—fflamboer.

Fiery flame—fflam dân, tanfflam, fflam danllyd.

That brings flames, That carries flames, } fflamddwyn, fflamgyrch.

To emit flames—fflamychu, gorfflemychu; fflamboeri.

To throw *or* cast out flames—fflamboeri.

Abounding with flames—fflamiog, llawn fflamau.

To set on flame—gosod ar dân; rhoi ar dân; gosod yn fflam; gwneuthur yn fflam; peri fflamio; tanio.

To be in a flame—bod yn fflam; bod ar dân; bod yn fflamio.

He put all in a flame—efe a gythryblodd oll a chwbl; gwnaeth bawb yn fflam.

He is all on a flame, He is all in a flame, } y mae efe oll ar dân; y mae efe oll yn fflam; mae efe oll yn fflamio.

To make *or* kindle a flame, To stir up a flame, } gwneuthur yn fflam; peri fflamio; gosod ar dân; codi, gwneuthur, *neu* beri terfysg; codi, peri, *neu* wneuthur cyffro.

Flame, *v.* fflamio, fflamychu, ffaglu, tanfflamu; cynneu yn wenfflam; cynneu yn wenffagl; cynneu yn fflam *neu* ffagl; llosgi *neu* gynneu yn oleu; llosgi yn ffagl *neu* fflam; llosgi yn wenfflam; ennyn, ennynu.

To flame again—ail fflamio, adfflamio, ail ffaglu; ail ennyn, ail ennynu.

To flame with passion—cynneu, ennyn, fflamio, *neu* boethi gân ddigofaint.

Flamecolour, *s.* fflamliw, fflamgoch, lliw y fflam, lliw gloewgoch; lliw coch fal y tân; tanlliw, eiriasliw.

Ardent flamecolour, Bright flamecolour, } gorfflamliw, gorfflamgoch.

Flamecoloured, *a.* fflamliw, fflamliwiog, gloewgoch, fflamgoch.

Flame-eyed, *a.* fflamlygeidiog; á chanddo lygaid fel fflam dân.

Flameless, *a.* difflam, diffagl, anfflamiol, heb fflam.

Flamen, *s.* (Ll.) offeiriad (yn Rhufain Baganaidd).

Flamen Dialis—offeiriad Iau.

Flamen Martialis — offeiriad Mawrth, offeiriad Mars.

Flamen Quirinalis — offeiriad Cwirinus, offeiriad Romulus.

Flaming, *a.* (o *flame*) fflamiol, fflamllyd, fflamiog, fflamaidd, ffaglog, tanfflamol, fflamychol, fflamychus; yn fflamio, yn ffaglu, yn fflamychu, yn tanfflamu; gloewgoch, fflamgoch; tanllyd, angerddol, fflamboeth, tanbaid, poeth.

Flamingly wicked — drwg ar gyhoedd, drwg cyhoedd, drwg cyhoeddus, drwg diarebus, drwg anfad, drwg anfadus.

Flaming with fire—yn tanfflamu.
Flaming state—fflamwch, fflamioldeb.
Flaming, *s.* fflamiad, ffagliad, tanfflamiad.
Flamingo, *s.* (Ysp. *flamenco*, o'r Ll. *flamma*) fflamednog; *pl.* fflamednod=aderyn coch mawr, nid annhebyg i'r crëyr, brodor o Affrica ac America.
Flaminical, *a.* (Ll. *flaminius*, o *flamen*) offeiriadol; perthynol i offeiriad Rhufeinig.
Flammability, *s.* (o *flammable*) hyfflamedd, hyfflamrwydd, fflamllydrwydd, fflamioldeb, fflamiolrwydd, fflamwch, fflamiogrwydd, hyfflamioldeb, gorfflemwch, hylosgrwydd, hylosgedd, hyffagledd; parodrwydd i fflamio.
Flammable, *a.* (o'r Ll. *flamma*) hyfflam, fflamychadwy, fflamadwy, hyfflamiol, hylosg, hyboeth.
Flammation, *s.* (Ll. *flammatio*) fflamiad, fflamychiad, ymfflamychiad, goleulosg; ennynfa, tandde, fflameg.
Flammeous, *a.* (Ll. *flammeus*) fflamaidd, fflamllyd, fflamiog, fflamliw, fflamliwiog, fel fflam, yn fflamio.
Flammiferous, *a.* (Ll. *flammifer*) fflamddwyn, fflamgyrch.
Flammivomus, *a.* (Ll. *flammivomus*) fflamboer, fflamgyfog; à boero dân.
Flamy, *a.* (o *flame*) fflamllyd, fflamiol, fflamiog, fflamaidd, ffiaglaidd, ffaglog; fflamliw, fflamliwiog, gloewgoch, fflamgoch.
Flanch, } *s.* (Ff. *flanc*) cromochraes (mewn
Flanque, } herodraeth).
Flanch, *s.* sidrwyddarn; y rhan o beth à sidrwyir wrth ryw beth arall.
Flange, } *s.* (Ff. *flanc*; Gr. *phalanx*) ymylgylch,
Flanch, } ystlysrim, cylchymyl, ymylrim, rhimpas, rhimpeisen; baeog.
Flanged, *a.* ymylgylchog, ymylrimiog, ymylrimpiog, ystlysrimiog, rhimpeisog.
Flanconade, *s.* (Ff.) ystlyswan, hergwd ystlys, gwth ystlysol.
Flank, *s.* (Sw. a D.; Al. *flanke*; Ff. *flanc*) tenewyn; asgell, ystlys, ochr; asgell byddin, ystlys byddin, ochr byddin, adeinlu; ystlysarn.
Flank-work—asgellwaith, ystlyswaith.
To attack in flank and rear—ymosod *neu* gyrchu ar fyddin o'i hol ac o'i hystlys; hyrddio *neu* daro byddin ol ac ystlys; taraw ol ac asgell; dwyn cyrch ar fyddin o'i hol ac o'i hasgell.
To defend the flank of an army—amddiffyn ystlys, ystlysau, *neu* asgell byddin; ystlysu *neu* asgellu byddin.
To charge upon the flank, } cymmeryd
To charge in the flank, } byddin o'i hystlys; taraw ystlys byddin; taraw ar ystlys byddin; ymosod ar asgell byddin.
Flank company—adeinlu, ystlyslu, asgelldorf, ystlysrawd.
Flank, *v.* (Ff. *flanquer*; Ysp. *flanquear*) ystlysu, asgellu, ochri; amddiffyn ystlys *neu* ystlysau byddin; cymmeryd byddin o'i hystlys; taraw ystlys byddin; taraw ar ystlys; dwyn cyrch ar ystlys; ymosod ar asgell; bod ar yr ystlys; troi yr ystlys; ymylu; cyffwrdd.
Flankards, *s. pl.* (o *flank*) cnau tenewyn hydd.
Flanker, *s.* (o *flank*) asgellwaith, ystlyswaith, ystlysglawdd, ystlysfur; asgellydd.
Flanker, *v. a.* amddiffyn âg asgellwaith; ystlysfurio, asgellfurio; ymosod ar yr ystlys; taraw ar yr ystlys; ystlysu, asgellyddio.
Flannel, *s.* (Ff. *flanelle*; D. ac Is. *flanel*; Al. *flanell*) gwlanen.
Flannelled, *a.* gwlanenog; gorchuddiedig mewn gwlanen.
Flanqueurs, *s. pl.* ystlysbeithiaid.
Flap, *s.* (S. *lappa*; Al. *lappen*, *klappe*) llabed, llipryn, (*f.* llipren), llab, tipyn, llipyn, (*f.* llipen), llibyn, clust, llibddarn, cwr llipa, rhan lipa, yslab, yslabed, gwerchyr, balog, llibgasead; cantel; palfod, palfawd, ergyd â chledr llaw, llipawd; plyg.
Flap of the ear—tipyn y glust, llipryn y glust, clustlipyn, clustlibyn, clustlib, clustlabed, clustlipryn, clusttipyn, llipyn y glust, llibddarn y glust.
Flap of a pocket—gwerchyr llogell, gwerchyr coden, caead coden.
Flap of a shoe—clust esgid.
Flap of the throat—cloch yr ymadrodd, tafodyn y geg, caead y geg.
Flap of a hat—ymyl het, cantel het.
The flap of the breeches—balog, balog oles.
The flap of a shoulder of mutton—llipryn ysgwyddog mollt.
The flaps—gweflwst, llipwst=afiechyd ar weflau meirch.
Fly-flap—gwibedlab, clyrlabed; llabed ladd cylion a gwibed.
Flap, *v.* llipryn u, llipäu, llabedu, llapio, llabio, yslapio; llibgrogi, llibhongian, crogi yn llipa; gwneuthur, peri, *neu* ollwng yn llipa; palfodi, curo, ffusto, taro; rhoi palfod i; llibdaro, taro â llipryn, ysbodoli; myned *neu* fod yn llipa; gollwng *neu* dynu am ei lygaid.
To flap together—curo yn nghyd, llabio yn nghyd; cymhwyo.
Flapdragon, *s.* llabware, llabwareu=chware yn yr hwn y cydir mewn rhesin o loswin tânllyd, a chân eu diffodd trwy gau y geneu arnynt, bwytëir hwynt: llabresin.
Flapdragon, *v. a.* llyncu, difa, ysu.
Flap-eared, *a.* clustlipa, clustlibin, llaesglust, clustlaes.
Flapjack, *s.* afal hyred; cremogen.
Flapmouthed, *a.* llaesweflog, llaeswefl, llibweflog, gwefusgrog, crogweflog.
Flapper, *s.* (o *flap*) llabedydd, llabedwr, llabiedydd, llapiwr, llabiwr, lliprynwr, lliprynydd, yslapiwr; yslapydd, yslapor.
Flare, *v. n.* (C. *flair*, *fleirio*; Is. *fledеren*, yn ol y Doethor *Skinner*; o *glare*, tebygol, yn ol *Johnson*) llosgi *neu* oleuo yn anwadal; coeglewyrchu, ciplewyrchu; serenu, lluchedenu; llewyrchu â goleu diflanol; rhyddysgleirio, tywynu yn llachar, gorlewyrchu, ffaglu, fflachio; cychwyfan, dychlamu; agor allan; coeglygadu; difa; gwàn oleuo.
The candle flares—mae y ganwyll yn difa.
To flare in one's eyes—serenu yn llygaid un; dallu llygaid un â gormod o ddysgleirdeb, teryllu llygaid un.
Flare, *s.* coeglewyrch, ciplewyrch; goleuni anghysson anhyfryd.
Flaring, *a.* coeglewyrchol, coeglewychol, ciplewyrchol; anwadal ei lewyrch; lluchedenol, serenol, llachar, dysglaer, dysgleiriol, llethridog; yn lluchedenu, yn ciplewyrchu; ymagorol, yn agor allan, llydan o'r tu allan.
A flaring fellow—dynyn coegfalch, dyn rhyddillyn; coegyn; ffleiryn.
Flash, *s.* (C. *flach*; Gw. *lasair*, *lasrach*; Gr. *phlox*, yn ol *Minshew*) fflach; lluch, lluch-

eden, llucheden, llethrid, mellten; fflachiad, fflamiad, melltenlad, llethridiant, llethridiad; ffagl, tân llachar, tywyn, llewyrch goleu; byr lewyrch, daith; peth dibara; taen, taenell, ysgaen; llynwyn.

Flash of fire — fflach o dân; ergyd, gwreichionyn, *neu* wreichionen o dân; ffagl.

Flash of light—fflach o wawl; lluch o wawl; llethrid.

Flash (of water) — taen, taenell, ysgaen, fflach.

Flash of wit—fflach o arabedd; fflach o ffraethineb; ergyd *neu* ruthr o lymsynwyr; ergyd *neu* ruthr o lymder synwyr.

Flash, *v.* fflachio; lluchedu, lluchedenu, melltenu, llethrido, llathru, saethu mellt; dysgleirio, llewyrchu, llewychu, byr lewyrchu, tywynu; tanu, tanio; tanu yn ofer *neu* ddifudd; ysgaenu, ysgeinio, ysgeintio, taenellu, ymdaenellu, tasgu.

To flash out—fflachio allan; tori *neu* dywynu allan fel llucheden.

Flasher, *s.* (o *flash*) fflachiwr; un â chanddo fwy o arabedd mewn ymddangosiad nag mewn gwirionedd; †rhwyfwr.

Flashes, *s. pl.* baaliddorau, baalifddorau, basargaeau.

Flashily, *ad.* yn fflachiol, &c.

Flashing, *s.* (o *flash*) baaliddorad; fflachiad; celfyddydol godiad dwfr mewn basleoedd afon.

Flashings, *s. pl.* ysgaenolion, taenellarnau.

Flashy, *a.* (o *flash*) fflachiol, fflachiog, lluchedenol, lluchedol; disylwedd, dibara, gwagymddangosol, ymddangosfawr, ymddangosiadus, ymddangosol; yn ymddangos ac yna yn difianu; â ymddengys yn unig ac ni saif; difian, dysmythol, orlog, disymmwth; ewynog, ewyn-eiriog; golygus eithr ansylweddol; bocsachus, bostgar; gwag, coeg; difias, merf; gwagsiaradus, gwag-ymadroddus; ysgoewain, ysgoewan; dyfrllyd, mwydig, ysgaenllyd.

Flashy in taste—difias, merf, anflasus.

Flask, *s.* (Al. *flasche*; D. *flaske*; Sw. *flaska*) fflasg, fflasgell, fflaced, cornfiwch, pylorgorn, corn pylor, cist bylor, pylorfiwch, blwch pylor; costrel, potel.

Flasket, *s.* (o *flask*) fflasged, fflasg, basged dillad, basged ddillad, fflasg ddillad, basged, cawell, basged hirfas.

Flat, *a.* (Sw.; Is. a Ff. *plat*; Al. *platt*; D. *flad*) gwastad; llyfn, cydwastad, gwastadlyfn, gwyneb-wastad, gwastadwedd, cyfartal, dilethr, dilechwedd, lleddf; llorwedd, llorweddog, lledfen, crain; llydan, anghrwn, anghrwm; llechwastad, digwnad, digwympad; pendant, eglur, amlwg, dilys, hysbys, diymwad, noeth; difias, merf, merfaidd, merllyd, difywyd, marwaidd, marw, dïysbryd, trwm, trymaidd, trymllyd, oerllyd, oeraidd, diwres, egwan, eiddil, anhyfryd, anmheraidd; â drygfias arno; â'i wyneb i waered; isel, bas; pwl; prudd, llwfr, llwrf; hurth.

Flat and sharp—lleddf a chras; lleddf a llon.

Flat key—lleddf gywair, cywair lleddf, trymgywair.

Flat fish, } pysg anghrwn, pysg anghryn-
Flat fishes, } ion, pysgod anghrynion, pysgod llydain; lledan, lledenod, llythi.

Flat roof—nen wastad, nen anghrom, clwyd wastad, clwyd anghrom.

Flat taste—blas merf.

Flat drink—dïod ferf, farw, *neu* ddifias; dïod egr ddifias; dïod farw fethedig; dïod wedi colli ei blas a'i grym; dïod ddinerth.

Flat small beer—dïod fain ddifias.

Flat lie—celwydd pendant, eglur, amlwg, goleu, hysbys, *neu* ddïymwad; celwydd syth.

Flat, } â'i wyneb i waered; â'i wyneb
Flat along, } yn isaf; ar ei wyneb; yn ei orwedd; yn ei amgrain; o'i hyd gyhyd; yn ei hyd gyhyd; yn llorwedd.

Flat body—corff gwastad; aserw, cledr.

Flat discourse—ymadrodd marwaidd, difywyd, oerllyd, anhyawdl, annhrybelid, annhrybelyd, trymaidd, difias, *neu* isel.

Flat stone—llech, (*dim.* llechen), llechfaen; llech wastad; lledfen o gareg.

Flat voice—llais lleddf, llafar trwm, llafar aneglur, trymlais, cryglais.

A flat piece of ground—gwastadfan, gwastadfa, gwastadle, gwastadfaes, gwastattir, gwastadlawr; gwastadedd; darn o dir gwastad.

A flat ingot of metal—llafn o fettel; llefnyn o fettel.

Flat nose—trwyn cefnbant, trwyn llyth, trwyn gwastad, trwyn lledfen.

To make flat—gwneuthur yn wastad, &c.; gwastadhau, gwastatu, gwastatäu, gwastadu, gwastata; llafnu; gwneuthur yn llafn.

To grow flat—myned yn wastad, &c.; ymwastadhau; ymlafnu; difiasu, merfu; colli ei fias, ei rym, *neu* ei nerth; ymddïawchu; myned yn ddïawch; pylu, ymbylu; oeri, diffoddi.

To crush flat — gwneuthur yn llethion; llethu yn deisen.

To lay flat—rhoi yn ei orwedd; rhoi yn ei hyd gyhyd; bwrw *neu* dafu i lawr; dymchwelyd, dadymchwelyd, dadymchwel; gwneuthur yn unwedd *neu* yn gydwastad â'r llawr.

To lie flat—gorwedd yn ei hyd; gorwedd yn ei hyd gyhyd; gorwedd â'i wyneb i waered; gorwedd â'i wyneb yn isaf; gorwedd yn llorwedd; yswatio.

Flat boat—cwch gwaelod-wastad, garfwch, cafn emlli, ysletan, cwch gwastad.

To give one a flat denial—nacäu ar unwaith; nacäu yn bendant, &c.; rhoi nag i un yn ei wyneb; gomedd yn ddiddefod.

They sound flat—seiniant, syniant, *neu* swniant yn drymaidd.

Flat, *s.* gwastad, gwastadedd, gwastattir, gwastadfa, beisdir, ystrad, lledd; basle, beisle, beisfa, beisfan, traethell, bas, tywoden, tywyn, marian, engwarth, beisdon, lle bas, rhyd, rhydle; lleddfnod, lleddnod; tromsain, polsain; lledfen; arwynebedd; basfad, basgwch, basiestr; llafn; ochr lydan.

On the flats—ar y bais, ar y beisfaoedd, &c.

Flat, } *v.* gwastadhau, gwastatäu, gwastatu,
Flatten, } gwastata; gwneuthur yn wastad, &c.; llafnu, gwneuthur yn llafn; lleddfu, lleddu, lledfenu; merfu, difiasu, marweiddio,

pylu, dïawchu, gwanhau, tori awch; oeri, diffoddi; gwneuthur *neu* beri yn ddichwaeth; gwneuthur yn ansawrus; peri i beth golli ei flas, ei chwaeth, *neu* ei sawyr; myned yn wastad, &c.; ymwastadhau; ymlafnu; colli ei flas, ei rym, *neu* ei nerth; ymddïawchu, ymbylu, myned yn ddïawch; goetwng.

Flat-arch, *s.* bwa lleddf, bwa; llechwastad.

Flat-bottomed, *a.* gwaelod-lydan, gwaelod-wastad; gwastad ei waelod; âg iddo waelod llydan; llydan ei waelod; digrwn ei waelod; gwastad-waelod.

Flat-fish, *s.* pysg llydain, pysg anghrwn, pysgod llydain, pysgod anghrynion; lledau, lledenod, llythi.

Flat-iron, *s.* haiarn caboli, lleddhaiarn, gwastatyr.

Flative,† *a.* (Ll. *flatus*) gwyntog.

Flatlong, *ad.* ar ei wastad; â'i wyneb llydan i waered; â'i wyneb i waered; yn llwrw ei wastadrwydd.

Flatly, *ad.* yn wastad, &c.

To deny flatly—gwadu yn bendant, yn eglur, *neu* yn ddiddefod; gwadu *neu* omedd ar unwaith; gwadu yn wyneb un.

Flatness, *s.* gwastadrwydd, gwastadedd, cydwastadrwydd; llydanrwydd; llyfnder, llyfndra; lleddfrwydd; diflasrwydd, diflasder, diflasdod, diflasedd, merfedd, merfdra, marweidd-dra, oerllydrwydd, merllydrwydd, egredd, ansawyrusrwydd, ansawrusrwydd, anmhereidd-dra, anfelusder; pylni, pyldra, dïawchedd; iseldar, iselni, basder; trymder.

Flatness of a discourse — marweidd-dra, oerllydrwydd, diflasrwydd, diflasdod, diflasder, anfelusder, eiddilwch, ffladredd, llymrigrwydd, *neu* noethder ymadrodd.

Flatness of a country — gwastadrwydd gwlad; gwastadedd wyneb gwlad.

Flat-nosed, *a.* trwynbant; â thrwyn cefnbant iddo; trwynllyth, (*f.* trwynlleth), trwynisel, trwynwastad.

Flat-roofed, *a.* nenwastad, clwyd-wastad, penwastad.

Flatten, } **Flat**, } *v.* = { *Flat.* *Flatten.*

To flatten a sail—estyn hwyl yn ol a blaen; gwastatu hwyl; lledu hwyl, lleddfu hwyl.

Flatter, *s.* (o *flat*) gwastatwr, gwastatydd, gwastadydd, lleddfwr; â wnel beth yn wastad, &c.

Flatter, *v.* (Ff.; D. *flatterer*) gwenieitho, gwenieithu, truthio, gwenieitho wrth, truthio i, truthio wrth, gwenieitho i, glafru, trutheinio; gorllyfnu, arloddi, cyferwenu, llochi, ymoleuthio, mwytho, darfwytho, lloddi; truthfoli; denu â geiriau teg; gwagfoli; boddio, boddhau.

Easy to be flattered — hydruth; hawdd truthio iddo.

Not to be flattered, } anhydruth; an-
Not easy to be flattered, } hawdd truthio i.

Aptness to flatter — truthgarwch, gwenieithgarwch.

Flatterer, *s.* gwenieithwr, gwenieithydd, truthiwr, truthwr, truthan, truthiad, ymoleuthiwr, ymoleuthydd, truthfolwr, glafrwr.

Flattering, *a.* gwenieithus, gwenieithol, truthfol, truthiog, gwenieithaidd; truthgar, gwenieithgar, gwenieithlyd, cyferwen, cyferwenol; boddhaol, boddiol, hyfryd; gobeithiol, cefnogol, annogaethol.

We have a flattering prospect of an abundant harvest—y mae genym ragolwg obeithiol am gynauaf toreithiog.

I will not give flattering titles unto man—ni wenieithaf wrth ddyn.

I know not to give flattering titles—ni fedraf wenieitho.

Flattering language — gweniaith, truthiaith.

Flattering bards—beirdd ysbyddaid.

Flattering woman — truthanes, truthes, glafres, truth-wraig, gwenieith-wraig, gwenieithes.

Flattery, *s.* (Ff. *flatterie*) gweniaith, truth, glafr, arlawdd, ymolaeth; moliaith, truthiaith, rhyfawl, rhywawd, ymadrodd teg gwenieithaidd; cymmediw.

A little flattery—godruth.

Flatting, *s.* (o *flat*) gludeurad; pylbaent, pruddliw.

Flattish, *a.* (o *flat*) lled wastad, lledwastad; go wastad, go ddiflas, goddiflas, lled ddiflas, tràn ddiflas, lledfarwaidd, merfaidd, lledferfaidd.

Flattish in taste—goddiflas, go ddiflas, lled ddiflas.

Flatulence, } **Flatulency**, } *s.* (o *flatulent*) gwyntogrwydd, mygodorth, gwynnogrwydd, gwynnaeth, ffugliogrwydd, chwythlydrwydd; gwyntchwydd, gwagchwydd; gwagder, gwagedd; awyroldeb; gwynt.

Flatulent, *a.* (Ll. *flatulentus*) gwyntog, gwynnog; â bair wynt; chwyddedig gàn wynt; yn chwyddo gàn wynt; chwyddedig, chwyddog, chwyddol, ffugliog, gwyntchwyddol; gwag, coeg, gorwag, disylwedd, gwag chwyddedig.

Flatuosity,† *s.* (Ll. *flatuosus*) gwyntogrwydd.

Flatuous,† *a.* (Ll. *flatuosus*) gwyntog, gwynnog, chwyddedig.

Flatus, *s.* (Ll. o *flo*) chwyth, anadl, chwythad, awel, awelyn, gwynniar, ffugl, anadlyn; pwff, cwthwn, awel, chwythryn, efiyn, *neu* chwa o wynt; cyllwynt, gwyntchwydd, gwyntogrwydd.

Flatwise, *ad.* (*flat* a *wise*) ar ei wastad; ar ei wyneb; â'i wyneb i waered; â'i wyneb yn isaf; â'i wyneb gwastad i lawr; â'i wyneb llydan yn isaf; ar wedd llech; yn lledfen.

Flaunt, *v. n.* (S. *flean;* Is. *plonsen*) pladru, ymrodresu, rhodresu; myned dàn ledu *neu* daenu ei eagyll; myned dàn ledu *neu* daenu ei adenydd; myned *neu* ymddwyn yn uchelfalch; myned *neu* ymddwyn yn goegfalch; crychneidio dàn ddangos ei ddillad gwychion; coeg ymdrwsio, balch ymddwyn, pincio; nofio *neu* ehedfan gàn falchder; myned yn goegwych; ehedfan o falchder ar ei ddillynion.

Flaunt, *s.* pladr, rhodres, ymrodres, rhwysg; coegbeth.

Flaunting, *p.* yn pladru, gàn rodresu, &c.; pladraidd, pinc, rhodresus, hoew, hoewych, coegwych, coegaidd, coegfalch, rhodresaidd, rhodresgar, trwsiadus; dillyn *neu* ddestlus ei ddillad.

A flaunting fellow—coegyn; pladryn.

A flaunting wench — coegen; pladres, pladren.

Flauntingly, *ad.* yn bladraidd, &c.; dàn ehedfan gàn falchder; dàn ledu ei eagyll, &c.

You let him go too flauntingly—chwi a'i cedwch ef yn rhy drwsiadus; yr ydych yn ei gadw yn rhy drwsiadus; chwi a oddefwch iddo ymdrwsio yn rhy ddillyn; yr ydych yn goddef iddo ymdrwsio yn rhy ddillyn; yr ych yn ei gadw yn rhy bladraidd *neu* yn rhy goegaidd.

Flavicomous, *a.* (Ll. *flavicomus*) gwalltfelyn, (*f.* gwalltfelen), melynwallt, penfelyn.

Flavour, *s.* (Ff. *flairer!*) archwaeth, chwaeth, blas, chwaeg, chwaedd; arogl, arogledd, sawr, sawyr, safwyr, arwynt, gwynt, tarad, rhogl, ogl; perarogl, persawr, persawyr, perchwaeth, perogledd.

Flavour, *v. a.* archwaethu, chwaethu, arogli, blasu; peri archwaeth *neu* arogl ar.

Flavoured, *a.* chwaethog, archwaethog, blasaidd, aroglus, peraroglus, peroglus, chwaethus, blasfawr, aroglfawr, sawyrgryf, aroglber, rhoglawg, taradog; âg arno arogl *neu* archwaeth.

Flavourless, *a.* dichwaeth, dïarchwaeth, diflas, dïarogl, diswyr, diswyr, disafwyr, didarad; heb chwaeth, heb flas, heb arogl.

Flavourous, } *a.* blasus, chwaethus, archwaeth-
Flavorous, } us, sawyrus, sawrus, safwyrus, aroglus, aroglaidd, peraroglus, peroglus, aroglber, arogleuber, rhoglawg, peroglaidd; hyfryd i'r chwaeth; hyfryd i'r arogl.

Flavous, *a.* (Ll. *flavus*) melyn; *f.* melen.

Flaw, *s.* (C. *flaw*, yn ol y Dr. *Webster*; Gr. *phlaô*, S. *flok*, yn ol y Dr. *Johnson*) agen, gagen, breg, rhwyg, hollt, bradwy; bai, diffyg, gwall, nam, gwallyg, meth, anmherffeithrwydd; awelyn, ffugl, anadlyn, pwff; fflaw; terfysg, cyffro, dadwrdd.

Flaw of wind—awel, chwyth, awelyn, ffugl, pwff, cwthwn, chwythyn, *neu* gafod o wynt.

Full of flaws=*Flawy*.

Fire-flaws—gagenau gân dân, tânagau.

Flaw, *v. a.* agenu, gagenu, bregu, hollti, fflawio, tori, briwio.

Flawless, *a.* difreg, dïagen, heb agenau, heb holltau, diffiaw; difai, dinam, diwall, dddiffyg.

Flawn,† *s.* (S. *flena*; Ff. *flan*) math o bastai neu frithog.

Flawter,† *v. a.* crafu y croen; pilio y croen.

Flawy, *a.* (o *flaw*) agenog, gagenog, holltog, bregog; llawn agenau, agau, holltau, *neu* fradwyon; bregus, briw; beius, namog, diffygiol, gwallus, llawn beiau; chwythynog, cythynog, awelynog, pyffiog.

Flax, *s.* (S. *fleaux*, *flex*; Al. *flachs*) llin.

Fine flax—meinllin, llin teg, llin main.

Strike of flax—bâl o lin, llyweth o lin, dyllwyf o lin, bâl.

Toad-flax—llin y llyffant, llin y forwyn, cingroen fechan.

Bastard toad-flax—geulin y forwyn.

Purging flax—llin y tylwyth teg, llin y mynydd.

Narrow-leaved pale flax—llin culddail.

The flower of the flax plant—glasoegO.

Flaxcomb, *s.* heislan, heisyllt, rhipai, trafel, crib llin.

Flax-dresser, *s.* llinwr; heisylltydd, heislanydd.

Flaxed,† *a.* casnachog, llinog.

Flaxen, *a.* llinaidd, o lin; â wnaed o lin; o ; yr un lliw a'r llin; o'r un lliw a'r llin; goleuliw, goleu; goleu ei liw; teg; teg ei liw; tebyg i lin.

Flaxen thread—edaf lin, edef lin, edeu lin.

Flaxen hair—gwallt goleu, llinwallt.

Flaxheaded, *a.* penllin; â chanddo wallt goleuliw.

Flax-plant, } *s.* llinlys, llinelestr=un o blanig-
Flax-lily, } igion Sealand Newydd.

Flaxraiser, *s.* codwr llin, diwylliwr llin.

Flaxseed, *s.* had llin, llinhad.

Flaxstar, *s.* llinseren, llinser=planigyn priodol i'r Ital.

Flaxworts, *s. pl.* llin; llinolion.

Flaxy, *a.* llinaidd; fel llin; tebyg i lin; o liw llin; llinliwiog, goleuliw, goleu; teg.

Flay, *v. a.* (S. *fleam*; Al. *flôhen*; Gr. *phloiô*) blingo, plingo, digroeni, dadgroeni, pilio, tynu y dônen, tynu y croen ymaith; ginio.

Flayer, *s.* blingwr, plingwr, blingydd, piliwr, digroenwr, digroenydd.

Flea, *s.* (S.; Al. *floh*; Is. *vloo*) chwanen: *pl.* chwain.

Full of fleas — chweiniog, chweinllyd, llawn chwain.

Flea, *v. a.* chweina, dâl chwain, hela chwain, hely chwain; glanhau *neu* ryddhau oddi wrth chwain.

Fleabane, *s.* cedowydd, cedowys, anmhrydlwyd.

Common fleabane — cedowydd cyffredin, cedowys cyffredin.

Fleabane-wort—llysiau Silin.

Samphire-leaved fleabane—cedowys sugol, cedowydd sugol, sampier y geifr.

Blue fleabane—anmhrydlwyd rhuddlas.

Fleabite, } *s.* (*flea* a *bite*) olchwain, manaa
Fleabiting, } chwain, pigad chwanen.

Fleabitten, *a.* mânog gân chwain; âg ol chwain arno; â bigwyd gân chwain; chweinbigog; gwael, isel, lledryw, iselwael, salw, diwerth.

Fleabitten horse — ceffyl mânog, ceffyl ceiniogog.

Fleabitten colour — lliw ceiniogog, lliw mânog, manogliw.

Fleak, *s.* (S. *flace*; Is. *vlaak*) cudyn, llofn.

Fleam, *s.* (Is. *vlym*; Llyd. *flemm*) fflaim.

Fleawort, *s.* chweinllys, chweinlys, llysiau y chwain, llysiau y lludw, lludwlys, lludlys, magl chwanen.

Marine fleawort—chweinllys arfor.

Fleche, *s.* (Ff.) meinsaffar, saffar meinsail; pigadail gul ei sail a mawr ei huchder.

Fleck, } *v. a.* (Al. *fleck*; *flecken*; Is. *vlek*;
Flecker, } D. *flek*, *flekker*) mânu, britho, amryliwio, amrywio, ysmotio, mânogi, amliwio, brithliwio, brychu.

Flect, } *a.* (Ll. *flecto*) plygedig, crymblyg-
Flectant, } edig, crwca, ystumiog.
Flected, }

Flected and reflected—plygedig a gwrthblygedig; ystumiog yn ol ac yn mlaen; ar lun S.

Flection, *s.* (Ll. *flectio*) plygiad, ystumiad, camiad; plygedd.

Flector, } *s.* (Ll. *flecto*, *flexio*) plygor, plygyr,
Flexor, } plyggyhyr, plyglyweth.

Fledge, } *a.* (Al. *flügge*; Is. *vlug*) pluog,
Fledged, } plufog, llawn pluf; yn ei lawn bluf; asgellog, adeiniog; yn ei lawn asgyll; ar adael y nyth; parod i adael y nyth; galluog i hedfan; mudair.

Fledge, *v. a.* rhoddi pluf ar; cynnysgaethu â

phlu; gwisgo â phluf; rhoddi esgyll *neu* edyn i; pluo, magu plu, pluenu.
To begin to be fledged—pluenu; dechreu bod pluf arno; dechreu magu plu.
Fledgeling, *s.* (o *fledge*) cyw pluog, plugyw.
Flee, *v. n.* (S. *flean, fleon, fleogan;* Al. *fliehen*) ffoi, cilio, encilio, ffo, dïanc, dïengyd, dïengu, ymgilio, ymddïanc, rhedeg ymaith; myned ar ffo, ar gil, ar encil, *neu* ar darf; ymadael, ymadaw; gochel; myned ymaith ar darf.
To flee to hide one's self—lleigio.
To flee from place to place—herwa; ffoi o le i le; ffoi o'r naill le i'r llall; dïanc o fân i fân.
To flee out of one's country, } myned ar
To flee one's country, } herw; cilio *neu* ffoi o'i wlad; gadael *neu* adaw ei wlad; ymadael â'i wlad; ffoi ei wlad; ymalltudio, ymddeol; afwladu.
One that has fled his country—ffoadur, ciliad, ciliadur, cilydd, enciliad, enciliwr; ffiemor; herwr.
Flee fornication — gochelwch odineb (1 *Cor.* vi. 18).
Fleece, *s.* (S. *fleos, flys, flese;* Al. *fliess*) cnu, cnuf, cnaif; cnaif o wlan; ffluwch.
The golden fleece—y cnuf aur, y cnu euraid, y cnuf euraidd, yr eurgnu.
Fleece, *v. a.* cneifio, cnufio, cnuo; hifio, ginio, ysbeilio, anrheithio, ysglyfio; tocio; blingo; gwynu.
Fleeced, *p. p.* cneifiedig, cnufiedig, cnuedig, hifiedig, giniedig; ysbeiliedig.
Fleeced, *a.* cnuog, cnufiog; yn dwyn cnuau; yn gwisgo cnufiau.
Fleeceless, *a.* dignuf, dignu, dignaif; cneifiedig.
Fleecer, *s.* cneifiwr, cnufiwr, cnŵwr, hifiwr, giniwr; ysbeiliwr.
Fleecy, *a.* cnuog, cnufiog; cnuol, cnufiol; gwlanog, gwlanaidd; ffluwchaidd; tyner.
Fleer, *v.* (Ysg. *flyre, fleyr;* Isl. *flyra;* Is. *gluuren*) gwatwar, gwatwaru, gwawdio, greffio; mingamu, gwepian, trwynsori, ffroenwawdio, cilwenu, coegwenu, gwawdwenu, moeswepio, gwawdsyllu.
Fleer, *s.* gwatwar, gwatwor, gwawd, greff, chwerthin; cilwen, coegwen.
Fleerer, *s.* gwatwarwr, gwatworwr, gwatwarydd, gwawdiwr, greffiwr; mingamwr, coegwenwr, cilwenwr; cynffonlonwr.
Fleering, *p.* yn gwatwar, &c.; gwatwarus, gwatworus, gwawdus, gwawdgar, greffiol.
Fleet, *s.* (S. *flota, fliet;* Al., Sw., a Ff. *flotte;* Is. *vloot*) llynges, morfyddin.
Fleet, *s.* (S. *fleot*) mewn enwau Seisonig, a ddynoda *llif, llifred, lliant, afon; crigyll, ebach, mornant.*
Fleet, *a.* (Isl. *fliotr;* Gw. *luath*) buan, cyflym, heini, heinif, chwai, ebrwydd, chwimmwth, mwth, buanred, cyflymred, buandroed, cyflymdroed, ysgafndroed, troedysgafn, mythred, esgud, gwaisgi, gwaisg, brysg, chwyrn, (*f.* chwern), llaws, rhe, clau, cloe, blawdd, bywiog, chwim, ffysg, sionc, rhedain, hyredol; ysgafn; arwynebol; teneu.
Fleet horse—march buan, ceffyl cyflym, &c.; buanfarch, cleufarch, cloefarch.
Fleet, *v.* buanu, cyflymu, brysio, ffullio, prysuro, ffysgio, brysgio; rhedeg *neu* hedeg yn fuan; myned heibio yn fuan; brysredeg, bryshedeg dros; diflanu, dysmythu, difanu; bod yn ddarfodedig *neu* ddibara; llithro heibio yn ebrwydd; llithro, dïanc, *neu* ffoi ymaith; rhedeg ymaith fel dwr; gonofio; dihufenu, tynu yr wyneb; eifio.
To fleet away—diflanu, difanu, dysmythu, dismanu, darfod.
To fleet the water—ehedeg yn dra buan ar hyd wyneb y dwfr; dihufenu y dwfr.
To fleet milk—tynu hufen llaeth, dihufenu, tynu yr hufen.
To fleet the time†—difyru yr amser.
Fleetfoot, *a.* buandroed, cyflymdroed, ysgafndroed, buan o droed, buan ei droed, troedysgafn; buanred, cyflymred, mythred.
Fleeting, *a.* diflan, diflanol, diflanus, diflanedig, dıfan, difflan, difflanol, difflanedig, dibara, anmharhäus, darfodedig, ffŏedig, trancedig, llithredig, ar ddifant; buan, cyflym, mwth, llaws; breuol, anwadal, ansafadwy, anhysaf; yn rhedeg ymaith yn ebrwydd; ar ei gerhynt; ar ei redeg.
Fleeting-dish, *s.* ysleten, ysgâl hufen, ysgâl, ffiol hufen, ffiol llaeth, lledwad ddihufenu, eifen.
Fleetness, *s.* buander, buandra, buanrwydd, buanedd, cyflymder, cyflymdra, cyflymrwydd, cyflymedd, chwimmythder, mythder, mythdra, chweider, gweisgrwydd, cleuder, heinifder, ffullder, ffysgedd, brysgedd, chwimder; cud, ffu.
Flemish-bricks, *s. pl.* priddfeini Ffiemig, priddfeini palmantu.
Flense, *v. a.* (?) darnio morfil a thynu y brasder o hono.
Flensing, *s.* darniad morfil a thyniad y brasder o hono.
Flesh, *s.* (S. *flæc, flæsc;* Al. *fleisch;* Is. *vleesch;* D. *flesk*) cig; cnawd; cigfwyd.
Flesh and blood—cig a gwaed.
A piece of flesh—cigyn, difyn o gig, dernyn o gig.
Flesh without fat—cyhyrgig, cig coch.
A piece of lean flesh—cyhyryn, cyhyryn o gig.
Inflamed flesh—ffroell, cig llidiog, cnawd llidus, cnawd llidiog.
Putrid flesh—cig braen, cig braenllyd, cig pwdr, cig mall, abod.
Proud flesh — cig marw, marw gig, cig balch.
One that hunts after flesh, } cicai.
One that eats flesh, }
To hunt in quest of flesh—cica, ciga.
He has no flesh upon him—nid oes difyn o gig arno; nid oes difyn arno.
To abate in flesh, } curio, culhau, ten-
To fall away in flesh, } euo, teneuhau; myned yn gul *neu* deneu.
To get *or* gather flesh, } brashau,
To grow *or* improve in flesh, } tewhau, tewychu, pwyntio; myned yn fras, yn dew, yn gigog, yn gnodig, *neu* yn bwyntus; gwella yn ei wedd.
To strip of flesh, } digigo; dynoethi
To make bare of flesh, } *neu* lymhau o gig; pilio cig oddi ar.
To become flesh—ymgnawdoli; dyfo *neu* fyned yn gnawd.
To make flesh — cnawdoli, cnawdio; gwneuthur yn gnawd.
To go the way of all flesh—myned i ffordd yr holl ddaiar; myned i ffordd pob

cnawd; ymadael â'r byd; marw, trengu.
The lust of the flesh—chwant y cnawd, chwantau y cnawd, cnawdolchwant, cnawdolflys, cnawdwylltrwydd.

Flesh, *v. a.* egwyddori, dechreu; caledu; annog, annos, cefnogi, cynhyrfu; gyru yn mlaen; arfer, arferu, gnotâu, greddfu; gloddesta, glythu, gwancio; alaru, cigo.

Fleshbroth, *s.* cawl cig, potes cig.

Fleshbrush, *s.* croen-wrychell, croen-ysgrafell; ysgrafell groen.

Flesh-clogged, *a.* cnawd-luddiedig; lluddiedig gân gnawd.

Fleshcolour, *s.* cigliw, cnodliw, lliw cig, lliw cig anmrwd; gwyngoch.

Fleshcoloured, *a.* cigliwiog, cnodliwiog, cigliw, cnodliw, gwyngoch.

Flesh-diet, *s.* cig-ymborth, ymborth o gig; cigfwyd.

Fleshed, *a.* cigog, cnodig; tew, bras.

Flesh-fly, *s.* cigglerem, cigwibedyn, cigwiban, clyryn y cig: *pl.* cigwibed, ciggylion, ciggler.

Fleshfork, *s.* cigwain, cigfforch, cigfach, fforch gig, tryfer gig, gwanas gig.

Fleshful, *a.* ciglawn, cnodlawn, llawn cig.

Fleshhook, *s.* cigwain, cigfach, bach cig, tryfer gig, gwanas gig.
A fleshhook of three teeth—cigwain dridaint, cigwain dridant, cigwain drifflewog.

Fleshiness, *s.* cigogrwydd, cnodigrwydd, ciglydrwydd; tewedd, tewdra, tewder, brasder, pwyntusrwydd; llawnder o gig.

Fleshless, *a.* digig, dignawd, anghigog, anghnodig; cul, teneu.

Fleshliness, *s.* (o *fleshly*) cnawdolrwydd, cnawdolfrydedd.

Fleshing, *s.* cnawdolyn, cnawdolddyn; un â'i fryd ar bethau cnawdol; un cnawdolfrydig.

Fleshly, *a.* cnawdol; perthynol i'r cnawd; cnawdolfrydig, cnawdolfryd; cnawdwyllt, anllad, trythyll, tranwyfus, anniwair, chwantus; bydol, bydgarol, bydgar; anianol.
Fleshly lust—chwant y cnawd, chwant cnawdol, cnawdolflys, cnawdolchwant, cnawdolfryd, cnawdwylltrwydd.

Fleshmeat, *s.* cigfwyd, cig; bwyd: *pl.* cigoedd, cigau.

Fleshment, *s.* cigfrydedd, cigfryd; awch à enniller trwy fynych egwyddoriad.

Fleshmonger, *s.* cigwr, cigwerthwr, cigfasnachwr; cnawdfasnachwr, cnawdwerthwr; llatai, llotai.

Fleshpot, *s.* crochan cig, cigbot.

Fleshquake,† *s.* cnawdgryn, cnawdgryd.

Fleshy, *a.* cigog, cnodig, cnawdog, ciglyd, ciglawn; tew, bras, pwyntus, efras; cyhyrog; corffog, corffol; bywynaidd.

Fletch, *v. a.* (*flesche*) pluo saeth.

Fletcher, *s.* (o *fletch*) paledrŷdd, saer saethau, saethweithiwr.

Fletiferous, (*a.* Ll. *fletus* a *fero*) dagreuddwyn, dagreugyrch; à bair ddagrau; yn achosi dagrau.

Fletz, *s.* (Al. *flötz*) lleddwanaf.
Fletz formations — lleddwanafau, lleddhaenau, ffurfladau lleddwanafaidd.

Fleur-de-lis, *s.* (Ff.) cammined; elestr.
Water fleur-de-lis—cammined y dwr, gellhesg, gelyst.

Fleuron, *s.* (*Ff.*) deilwaith, deiliant, deilfrig, dail.

Fleury, **Fleurette**, } *s.* (Ff. *fleuret*) croes gammined.

Flew, **Flough**, } *s.* cotymlwch, cotymgarthion.

Flew, *s.* gwefiau bytheuad, llaesweflau.

Flewed, *a.* gweflog, gwefilfawr, llaeswefi, llaesweflog; safnog.

Flex, *v. a.* (Ll. *flecto*, *flexus*) plygu, camu.

Flexanimous,† *a.* (Ll. *flexanimus*) à dry y meddwl; à newidia y meddwl; darbwylliadol.

Flexed, *a.* plygedig, plygiedig, cam, ystumiog.

Flexibility, **Flexibleness**, } *s.* (o *flexible*) hyblygrwydd, hyblygedd, ystwythder, ystwythdra, ystwythedd, ystwythrwydd; rhwyddineb; hydynrwydd, hydynedd; hydrinedd.

Flexible, **Flexile**, } *a.* (Ll. *flexibilis*, *flexilis*) hyblyg, ystwyth, plygadwy; ystumgar, ystumiol; hydro, hydrin, hydyn; plydd, blydd, gwlydd; à ellir ei blygu; hawdd i'w blygu; hawdd ei blygu; hawdd ei droi, ei drin, neu ei ddyhuddo; anwadal, anwastad, ansafadwy, anhysaf, trohydyn, crymain.

Flexion, *s.* (Ll. *flexio*) plygiad, plygad, plygiant, ystumiad, camiad, troad; crymiad, bachiad; plyg, plygfa, ystum; camedd, crymaint, cemi, camni, camder, tro; trofiedd.

Flexor, **Flector**, } *s.* (Ll. *flexio*, *flecto*) plygor, plygyr, plyggyhyr, plyglyweth.

Flexuose, *a.* (Ll. *flexuosus*) tônog, ystumiog, crymain, troawg, plygdroawg; llawn troion a phlygion.

Flexuous, *a.* Ll. *flexuosus*) cam, ystumiog, ystumiol, tröedig, camedig, plygog, troawg, crymain, trofäus, trofaog, troadus, tônog, dolenog; llawn plygion a throion; igam-ogam; gogam; dyrwynol; anwadal, anwastad, eglyd.

Flexure, *s.* (Ll. *flexura*) plygiad, plygad, plygiant, ystumiad, camiad, troad, crymiad; plyg, tro, ystum; camedd, cemi, crymaint, trofiedd; cymmal.

Flicker, *v. n.* (S. *flicerau*; Is. *flikkeren*) ysgwyd adenydd; ymysgwyd, ysgwyd, ymhedfan, ymchwyfan, bwhwman, hwyfo.

Flickering, *a.* gwamal; llygadlon, nwyfwibiog.

Flickering, *s.* ysgydwad adenydd; ymysgwyd, ymysgydwad, bwhwman, hwyfiad, chwyfan.

Flickermouse, *s.* (*flicker* a *mouse*) ystlum, ystlumyn, ysbril.

Flier, *s.* (o *fly*) ehedwr, hedwr, hedydd, ehedydd, hediad, ehediad, ehedyn; ffoadur, ffôwr, ciliwr, cilwr, ymgiliad, ymgilydd; sidell, chwynan, mantol peiriant, mantolydd peiriant.
Fliers—grisiau didro, hedrisiau.

Flight, *s.* (S. *flíht*; Al. *flucht*, *flug*; Is. *vlugt*) hedfa, ehediad, hediad, hedeg, ehed, hed; ffoad, ciliad, enciliad, ffo, ffoedigaeth, ffoaduriaeth, cil, encil, ffwyr, tarf, herwriaeth, herw; dianc, diangfa; cyfor, llu, myntai, haid; gwib, crwydr, tramp, gwibiad, crwydrad; esgyniad.
Flight of steps, Flight of stairs, } rhes o risiau, grisiau.
A flight of birds—llu, haid, myntai, neu gyfor o adar.
Flights of fancy—ehediadau y dychymyg, hediadau dychymyg, uchediadau asbri, gwib-ddychymygion, gwibiadau y dychymyg.

Flight of arrows—cawod o saethau; cafod o saethau.
Swift of flight—à ffo yn esgud *neu* fuan; buan *neu* esgud yn ffoi.
To put to flight—tarfu; gyru ar ffo; gyru i ffoi; gyru i gilio; gyru ar gil *neu* encil; ymlid ymaith; cilio.
To betake one's self to flight—myned ar ffo, ar gil, *neu* ar encil; ffoi, cilio; cymmeryd y traed a'r gwadnau.
To save one's self by flight—dianc, ymddianc; dianc am ei hoedl; dianc am ei einioes; ymgadw *neu* ymachub trwy ffoi; ymgadw *neu* ymachub trwy gymmeryd y traed a'r gwadnau.

Flightiness, *s.* (o *flighty*) anwadalwch, anwadaledd, anwadalrwydd, gwamalder, gwamalrwydd, anwastadrwydd, ansefydlogrwydd, oriogrwydd; gwylltineb, gwylltrwydd, ysgafnder, penysgafnder, chwidredd, penchwibandod, lledfrydigrwydd.

Flight-shot, *s.* ergyd saeth; ergyd o fwa; y pellder à gyrhaedd saeth.

Flighty, *a.* (o *flight*) buan, cyflym, chwimmwth; anwadal, anwastad, ansafadwy, anhysaf, oriog, ansefydlog, gwyllt, chwidr, chwidrol, chwidrog, ysgafn, penysgafn, penchwiban, lledfrydig, penffol; coelgar, coeg-feddylgar.
Flighty man — dyn penchwiban, &c.; chwidrwr, chwidryn.
Flighty girl—hogen benchwiban; chwidren, ffriten, ysgoewan.
A little flighty fellow—ffrityn, chwidrogyn.

Flimflam, *s.* (Ial. *flim*) nwyth, nwyd, gofreg, asbri, nwythedd, chwidredd, cast; oferchwedl.

Flimsiness, *s.* (o *flimsy*) llymsirwydd, gwagsawrwydd, meddalwch, egwander, llesgrwydd, llibinrwydd, distadledd, gwaelder.

Flimsy, *a.* (C. *llymsi*) llymsi, masw, maswy, gwagsaw, meddal, gwàn, egwan, gwecry; ystwyth, llibin, llipa, llesg, llaes, disylwedd, ansylweddol, annurfing, anolo, gwag, coeg; gwael, distadl; diysbryd, difywyd, dienaid, marwaidd, dinerth; teneu.
A flimsy speech—araeth lymsi, wàn, wanaidd, egwan, lesg, *neu* eiddil; ymadrodd ansylweddol.

Flinch, *v. n.* (o *fling*, yn ol *Skinner*; S. *fleon*?) cilio, rhoi heibio, gadaw heibio; llaesu, llaoäu; pallu, methu; ymarbed, ymattal, peidio; rhuso; ymlacäu, ymollwng, ymgilio; cilio, tynu, syrthio, *neu* sefyll yn ol; myned yn ei wrthgefn; cilio yn wysg ei gefn; cilio yn llwrw ei gefn; gwrthgilio, olgilio; troi cefn; troi ei gefn; tynu, llithro, *neu* ymlithro ymaith; cilio yn ei gwyn; gadaw y maes; gadu ei hawl.
Not to flinch—bod heb ymarbed; bod heb gilio, &c.; sefyll yn sicr, yn sad, yn ddisigl, *neu* yn gadarn; bod yn sicr yn y carn; sefyll yn ei garn; cadw *neu* gynnal ei hawl.
He flinched from his word—efe a giliodd oddi wrth ei air; ciliodd oddi wrth ei addewid; torodd ei air; ni safodd wrth ei air.
He flinched from his undertaking—efe a giliodd oddi wrth yr hyn a gymmerasai efe arno i'w wneuthur; gadawodd yr hyn a gymmerasai efe arno i'w wneuthur.
He will rather die than flinch—gwell ganddo farw na chilio; efe a gyll ei fywyd yn hytrach na throi ei gefn; efe a gyll ei fywyd yn hytrach nag y try ei gefn.

Flincher, *s.* ciliwr, ymgiliwr, cefnwr, ymlaeswr, ymarbedwr, ymarbedydd, pallwr, methwr.

Flinder, *s.* (Is. *flenter*) dryll, darn, cetyn, cilcyn; ysgyryn, fflochen, esgarden, ffiöen, dyffiöen.

Fling, *v.* (Ll. *ffigo*, yn ol *Skinner*; o *flying*, yn ol ereill; Gw. *lingim*, C. *lluchio*, yn ol amcan y Dr. *Webster*) tafiu, lluchio, bwrw, ergydio; tawlu, goddiffo, goddiff; gwingo, tindafiu; saethu; baeddu, gorchfygu, trechu; tafiu *neu* fwrw i lawr; dannod; tafiu i ddannedd; bwrw yn nannedd; greffio, gwawdio.
To fling away—picio ymaith, saethu allan, ymsaethu allan; ymadaw ar frys; myned ymaith ar frys gwyllt; myned allan ar frys; brysio allan.
To fling down—tafiu i lawr; bwrw i lawr; dinystrio; hyrddio i lawr.
To fling up—tafiu i fyny; rhoi i fyny; rhoi i lawr.
To fling out—llafaru, yngan, ynganu, traethu; bwrw, tafiu, *neu* luchio allan.
To fling in—tafiu, bwrw, *neu* luchio i mewn.
To fling open—tafiu *neu* luchio yn agored; agor yn ddisymmwth.
To fling away one's money—gwastraffu *neu* afradu ei arian; lluchio ei arian.
To fling his rider — tafiu *neu* fwrw ei farchog i lawr.
To fling stones — lluchio ceryg, bwrw ceryg, tafiu ceryg.
To kick and fling—cicio a lluchio; troedio a gwingo; cicio a thindafiu.
A flinging horse—ceffyl gwingog.

Fling, *s.* ergyd, tafl, tafliad, lluch, lluchiad, goddiff; gwawd, gwatwar, greff.
To have a fling at one—tafiu llettem at un; tafiu trawsdrem at un; bwrw *neu* dafiu at un; cellwair *neu* gydgam âg un; annelu ergyd at un; gwawdio, greffio, gwatwar; chwerthin am ben un.

Flinger, *s.* tafiwr, tafiydd, lluchiwr, lluchiedydd, tafiedydd, ergydiwr; saethwr.

Flint, *s.* (S.; Sw. *flinta*) callestr, cyllestr, cellt, careg dân, tanfaen, maen callestr, maen cellt, celltfaen; callestren, cellten.
A heart of flint—calon gallestr.
Liquor of flints—celltwy, callestrwy, llŷn callestr.
Flint-glass — celltwydr, criswydr, crisialwydr, gwydr callestr, gwydr callestrig.

Flint-heart, **Flint-hearted**, **Flinty-hearted**, *a.* calon-gallestr; calon-galed; â chanddo galon gallestr; dideimlad.

Flinty, *a.* (o *flint*) callestrig, cyllestrig, callestrin, callestrol, cyllestrol, callestrigol, cyllestrigol, callestricol, callestrog, callestraidd, celltaidd; o'r gallestr; màl maen cellt; caled; creulawn, annhrugarog.
Flinty slate, Silicious schistus, celltlech, llech gallestr, celltelech; profaen.
Flinty ground—tir callestrig, tir callestrog, tir llawn o gellystr.
The flinty rock—y graig gallestr.

Flip, *s.* gwirodlyn, ffiip.

Flipdog, *s.* haiarn i dwymno gwirodlyn, ffiipgi.

Flippancy, } *s.* (o *flippant*) ffraethder, rhugl-
Flippantness, } edd, ffraethineb, cymhendod; llithrigrwydd, llithrigder, rhugledd, trybelidrwydd, sioncrwydd, parodrwydd, *neu* ffraethder ymadrodd; gorffraethder; mingrasedd, mingrasder, tafodrydd-der, tafodrydd-deb, tafodryddedd, ffraethlymder; geiriogrwydd.

Flippant, *a.* (o *flip-flap*, tebygol, medd *Johnson; C. llipanu*, yn ol *Webster*) ffraeth, gorffraeth, cymhen, tafodrydd, tafodrugl, cyflymred, esgud, rhedegog, diattal, parod, cyflymdro, trybelid; ysgafn, rhugl, *neu* drybelid ei dafod; sionclafar; sionc, gweisgi, gwaisg, heini, bywiog, hoew; siaradus, geiriog, geiriolus, siaradgar, dywedgar; mingras, cras, coeth; ysmala, hewgr; chwimmwth ei dafod.

Flippantly, *ad.* yn ffraeth, &c.; dân goethi.

Flipper, *s.* rhodl morgrwban.

Flirt, *v.* (tebygol o'r S. *fleardian;* o'r sain, yn ol *Skinner*) chwyrndafiu, ysboncio, tasgu, tercu, ystercio; gwyntio, chwyfio, chwyfo, cychwyfan; sioncneidio, chwimneidio; chwyfio gwyntyll; ysgwyd; tafiu hyd oni wrthneidio; tafiu hyd pan wrthneidio; hoedena, mursenu, chwareu yr hoeden, coegena, chwidwena, rhithgaru; anwadalu; gwawdio, gwatwar, greffio, tafiu gwawd.

To flirt a fan—gwyntio, chwyfio, cychwyfan, *neu* chwareu gwyntyll; cau ac agor gwyntyll yn chwimmwth chwareugar; chwyrnellu gwyntyll.

To flirt about—hoedena, coegena, mursenu, chwidwena, rhithgaru; rhodiena; nwyfus redegfan; rhedeg yn nwyfus o fân i fân; chwareu y ffiloges.

Flirt, *s.* ysbonc, terc, ysterc, chwyrndafliad, tasgiad, piciad, gwrthnaid, gwibnaid, chwimnaid, sioncnaid; gwib, rhuthr, ergyd; hoeden, mursen, coegen, chwidwen, penhoeden, chwidren, ffiloges, gwilff, ffilog, mursogen, coegen dwyllodrus, twyllen, twyllodres, pertyn, cariadferch dwyllodrus, rhodferch goegfalch.

Flirt, *a.* hoedenaidd, mursenaidd, coegenaidd; anllad, nwyfus; cymhen, tafodrydd.

Flirtation, *s.* ysbonciad, terciad, ysterciad, neidiad, gwibneidiad; hoedeniad, coegeniad; coegendod, hoedendod, mursendod, hoedenwaith; sioncrwydd, ysgafndra.

Flit, *v. n.* (Is. *vlieder;* Sw. *flyta;* D. *flyder*) picio, saethyta, tasgu, ffithlo, ymsaethu; ysgwyd adenydd; ysgwyd; hedeg ar frys gwyllt; myned heibio *neu* ymaith ar frys; myned heibio yn ebrwydd; hedeg, myned, *neu* lithro heibio yn fuan; bod yn ansafadwy; diflanu yn ddisymmwth; gwibhedeg, crychhedeg; ehedfan yn grych; ehedeg dân ddychlamu; dysmythu, diflanu; symmud, ymsymmud, mudo, ymfudo, symmudo, treiglo; chwyfo, chwyfan, chwyflo, hofian; chwareu yr adenydd; symmud *neu* ymsymmud o'i le; symmudo trigias *neu* drigle; rhedegfan, rhedegain, chwimio.

Flit,† *a.* buan, gweisgi, rhedain, hoew, cyflym, chwim, chwip, chwipyn.

Flitch, *s.* (S. *flicce;* Ff. *flèche*) hannerob, hannereg, ystlys, ystlys mochyn.

Flitch of bacon—ystlys o facwn, hannereg o facwn, ystlys o gig moch, hannerob, hannereg.

Flitter, *v. n.*=*Flutter.*

Flitter, *s.* (o'r It. *frittella*) dernyn, dryllyn, llarp, cinyn, dryll, difyn, yfflyn, hyfflyn, carpyn, bretyn.

All to flitters—yn chwilfriw, yn yfflon, yn llarpiau, yn yfflon mân, yn deilchion, yn dipiau, yn dipiau mân, yn ddryllian, yn gandryll, yn glechdyr, yn gyrbibion.

Flittermouse, *s.* (*flit* a *mouse;* Al. *fledemaus*) ystlum, ystlumyn, ysbril, ystlumyn y bacwn.

Flittiness, *a.* (o *flitty*) anwadalwch, anwadaledd, gwamalder, gwamaledd, ansefydlogrwydd, oriogrwydd; ysgafnder, ysgafndra.

Flitting, *s.* (o *flit*) ysgafn hediad, ehediad ysgafn; hediad ysgafn a chyflym; ysgydwad adenydd; symmudiad, mudiad, mud, ysmud; ffoaduriaeth; gwamalder.

Flitty, *a.* (o *flit*) anwadal, gwamal, ansefydlog, oriog, anhysaf, ansafadwy; cychwyfol, chwyfain.

Flix,† *s.* (o *flax*) manblu, manbluf, goflew, pân, ffwrw.

Flixweed, *s.* piblys, berwr y fam, berwy y fam; arfog pumdalen.

Flo,† *s.* (?) saeth.

Float, *s.* (S. *flota;* Al. *floss;* Ff. *flotte*) nawf, gonawf; cludair, cluder, dyfrglud, clud ar ddwr, càr ar ddwr; clwydfad, tòn, gwaneg; nofyn; llyfelyr, nofiyfal,† llanw, y llanw, llif.

In floats—yn gludeiriau.

A float of wood—cluder o goed; cludair o goed; cluder.

Float, *v.* nofio, gonofio; bod ar nawf; bod ar wyneb y dwr; nofio ar wyneb y dwfr; gorlifo, llifeirio, llifo, gorddylifo; bwhwman, anwadalu.

To float in air—nofio, cychwyfan, *neu* chwyfio yr awyr; ehedfan *neu* fwhwman yn yr awyr.

To float a meadow—gorlifo gweirglawdd; dyfrhau gweirglawdd; troi dwr dros wyrlawd; llifeirio dôl.

To float cheese—difeiddio caws; neilltuo y maidd oddi wrth y caws.

Floatage, *s.* (o *float*) nawf, peth ar nawf, nofyn: *pl.* nofion.

Float-board, *s.* nofastell, nawfastell, astell nawf.

Floated, *p. p.* nofiedig, gonofiedig; ar nawf.

Floated work—gwaith gwastad, plastriad gwastad, llyfal-waith, nofwaith.

Floater, *s.* nofiedydd, nofiwr, gonofiedydd, gonofiwr.

Floating, *s.* nofiad, nofiant, nawf.

Floating bodies—cyrff nofiol, cyrff nawf, cyrff ar nawf.

Floating bridge—pont nawf, pont nofiol, pont nofiadol, nofbont.

Floating debt—dyled nawf, nawfddyled, nofddyled.

Floating island—nawf-ynys, nof-ynys, ynys nawf, ynys nofiol: hefyd, math o fwyd â wneir o laeth, gwin gwŷn, sugr, ac wyau, yn nghyd â chyffaeth mafon.

Floats, *s. pl.* nofluniodrau.

Floatstone, *s.* nof-faen, maen nawf, callestr nawf.

Floaty, *a.* hynawf, hynofiol, nofiol, nofiadol, nofiannol, anhysawdd, ar nawf; ysgafn, ysgawn.

Flocci, *s. pl.* (Ll.) casnodlinion, casnachlinion.

Floccilation, *s.* (o'r *floccus*) pigo *neu* frycheu dillad y gwely (fel y gwna cleifion ar brydiau).

Floccose, *a.* (Ll. *floccus*) casnachaidd, casnodaidd.

Flocculence, *s.* (Ll. *flocculus*) casnachogrwydd, casnodogrwydd; ymlyniad yn gasnach bychain.

Flocculent, *a.* casnachog, casnodog; yn ymlynu yn gasnod *neu* gasnach.

Flock, *s.* (S. *floce;* Ll. *floccus;* Sw. *flock;* Al. *flocke*) deadell; haid, llu, myntai, torf, tyrfa, torfa, cynnulleidfa, tŵr; praidd, cadw, gre; bagad; haig, aig, helf; casnodyn, casnechyn, cudyn, dylofyn; gwely casnod.

A flock of sheep—deadell o ddefaid, dafates.

A flock of geese—haid o wyddau, deadell o wyddau.

A flock of crows—branes, branas, llu o frain, tŵr o frain, haid o frain.

To fold the flock—corlanu y praidd.

In flocks—yn fynteioedd, yn dorfoedd, yn dorfaoedd, yn dyrfaoedd, yn heidiau, yn dyrau, *neu* yn gadfëydd.

Flock-bed—gwely casnod, gwely casnach.

Flock, *v. n.* ymdyru, ymgasglu, cydymgasglu, ymgynnull, cydymgynnull, cyttyru, heidio; myned, cyrchu, ymgynnull, ymgasglu, cynnyred, *neu* gynniwair yn fynteioedd; cydymdyru, twysgo, torfi, tormi; myned yn dyrau, yn dorfoedd, yn ffasgau, *neu* yn drylau; tyru, helfu.

To flock together — cydymdyru, cydymgasglu, cydymgynnull, cyttyru; ymdyru yn nghyd; twysgo, cyrchu, *neu* heidio at eu gilydd; tynu i'r unlle.

Birds of a feather flock together, } a-
Birds of a feather will flock together, } dar o'r unlliw a dynant i'r unlle; adar o'r unlliw a hedant i'r unlle.

Flockly, *ad.* yn fynteioedd, yn dorfoedd, yn heidiau, yn lluoedd, yn dyrau, yn gadfëydd.

Flocks, *s. pl.* casnach, casnod, cneifion.

Flocky, *a.* casnodog, casnachog; llawn casnach, casnod, *neu* gneifion; cudynog.

Floe, *s.* nofiäen, iäen, talp mawr o ia nawf.

Floets, *s.*=*Fletz.*

Flog, *v. a.* (Ll. *fligo, flagrum;* Goth. *bliggwan*) ffrewyllio, ffrewyllu, ffiangellu, chwistringo, chwipio.

Flogging, *s.* ffrewylliad, ffiangelliad.

Flood, *s.* (S., D., a Sw. *flod;* Al. *fluth;* Is. *vloed*) dylif, llif, llifeiriant, lli, lliant, llifddwr, llifddwfr, ffrydlif, llifiant, llifer, llifad, diluw, dwll; llanw, gorllanw; cefnllif, trenllif, gorlif; ffrwd, ffrau, blaw; gweilgi, môr, dylan; rhyferthwy; afon; haflug; mislif, misglwyf, cymhibau: *pl.* llifeiriaint.

High flood—gorllanw, llawnfor, gorddwfr, uchelfor, gorlif, gorllif.

Great flood—trenllif, cefnllif, cenllif, cefnlli, erlif.

Flood and ebb—llif ac adlif, llif a llaer, lli a llaer, llanw a thrai, lliant a llaer, morlif a mordrai, morlif a moreb, llanwed ac ertrai, morlanw a mordrai.

Sea-flood—morlif, morlifiant, morlifad.

Land-flood—dylif, llifeiriant, llif, gweilgi, rhyferthwy, daiarlif, tudlif, tudlifeiriant, tirlifeiriad; dyfroedd yn rhedeg i waered o'r mynyddoedd gàn wlawogydd.

Noah's flood, } dylif Noah, dylif Nöe.
Noachian flood, }

Flood, *v. a.* llifeirio, llifo, gorlifo, gorllifo, gorlifeirio, dylifo; dyfru, dyfrhau; gwneuthur yn fôr; gorchuddio â dyfroedd; rhoi dàn ddwr *neu* ddyfroedd; cluddio.

Floodgate, *s.* lliddor, llifddor, dyfrddor, argae; gollyngfa dwr, bala llŷn.

Flooding, *s.* gorlifad, gorfialif, gorfiared, cymhibau.

Floodmark, *s.* pen gorllanw, llifnod, gorlifnod, gorllifnod, nod uchelfor, nod gorllanw, ol gorddwfr, amlygyn llawnfor, arwyddyn llawnfor; ertrai; ol grym llif.

Flook, } *s.* (Is. *plocg;* Al. *pflug*, neu *plug*)
Fluke, } palf angor, adfach angor, gafaelfach angor, palf, adfach.

Flooking, *s.* adfachiad.

Floor, *s.* (S. *flor, flore;* Is. *vloer*) llawr, barth.

Floor of a house—llawr ty.

Threshing floor, } llawr dyrnu; llawr
Thrashing floor, } ysgubor.

Boarded floor—hurtyr, llawr estyll, llawr estyllod, llawr cyfastell, llofft, tafiod.

Flag-floor, } llechlawr, llawr llechfaen,
Flaged floor, } llawr llechloriog.

Brick-floor — llawr priddfeini, palmant priddfeini, llawr priddfaen.

Paved floor — palmant; sarn; llasarn, llaesodr; llawr palmantog.

Stone-floor—llawr ceryg; palmant.

Earthen floor—llawr pridd, llawr priddin.

Ground-floor—barth, y barth, daiarlawr, llawr, llawr isaf, seilfarth.

Folding floor, } plyglawr.
Folded floor, }

Floor, *v. a.* llorio.

To floor with boards—llorio âg estyll; byrddio, byrddu; astellodi, llofftio, cyfastellu.

To floor with stone — llorio â cheryg; llorio â llechau; palmantu, llechlorio, llasarnu, llaesodri.

To floor malt—llorio brag.

Floorcloth, *s.* llorlen, llawrlen.

Flooring, *s.* lloriad; tafiod, esgynlawr, llwyfan, llwyf, banllawr; llawr; palmant, llasarn; gwaelod; defnyddiau llorio.

Flooring cramp—llorgraff, dalgraff llorio.

Flooring machine—peiriant llorio.

Floorless, *a.* dilawr, heb lawr.

Floor-timbers, *s. pl.* llorgoed, llawrgoed, coed llorio.

Flop, *v. a.* (llythyriad amryfal o *flap*) curo yr adenydd; ffusto yr adenydd; curo â'r edyn; llipäu, lliprynu, llapio, llabio, ysiapio; gwneuthur yn llipa; crogi yn llipa; gollwng am ei lygaid; gollwng i lawr ymyl het.

Flora, *s.* (Ll.) ffluron, ffliorion, blodon, blodas, ffluras, blodonas; llysieuaeth rhyw wlad neilltuol; cofres o flodau.

Flora (in mythology)—Blodwen, Blodon, Blodan, Duwies y Blodau; Fflora.

British Flora—Ffuron Prydeinig, Ffluras Brydeinig, Blodas Prydain.

Floral, *a.* (Ll. *floralis*) perthynol i flodau; blodeuaidd, blodol, blodeuol, blodeuog, blodeuaidd; yn cynnwys y blodeuyn; blodonawl, ffluronol, ffluronol, blodasol; perthynol i Blodwen.

Floral games—campau ffluronol, campau fflur, campau ffluronol, campau blodonawl= math ar Eisteddfodau barddonol â gynnelid yn Toulous yn Ffrainc yn y 14ydd a'r 15fed canrif.

Floren, } *s.* (o *Florence*, yn yr Ital) hen ddarn
Florence, } o aur bath, yn amser Iorwerth III., gwerth 6*s*.

Florence, *s.* (dinas yn yr Ital) brethyn Fflorens; gwin Fflorens.

Florentine, *s.* (o *Florence*) Fflorentin, Fflorentyn; math o sidanwe.

Florentine work — gwaith Fflorensaidd, gwaith Fflorentain=math o frithwaith o fain a mynor.

Fflorescence, *s.* (Ll. *florescens*) blodeuawd, fflurawd, tymmor blodeuo, ffludymmor; blodeuad.

Floret, *s.* (Ff. *fleurette*; It. *floretto*; o'r Ll. *flos*) bloden, gofloden, gofloden, blodlonyn, blöen, blöyn, blodeuan, gwullyn : *pl.* blodlonos.

Florisge, *s.* (Ll. *flos*, *floris*) blodau, ffliur, gwull.

Floricomous, *a.* (Ll. *floricomus*) gwallt-flodeuog, penfflurog, gwullfrigerog.

Florid, *a.* (Ll. *floridus*) blodeuog, llawn blodau, blodeulawn; blodeuliw; gwridog, gwridgoch, rhosliw, rhosliwiog; hardd gàn flodau; addurnedig â blodau; claerwych, gwyrenig, claerliwiog; ir, tirf, iraidd, irain, ireiddlawn; harddwych, hoewych, addurnwych, godidog, hoew, hoewdeg, ysblenydd.

Florid style — dullwedd flodeuog: dull Tudur.

Floridness, } *s.* blodeuogrwydd; gwridogrwydd,
Floridity, } gwridgochni, gwridgochedd, gwridgochder, gwrid, rhosliwiogrwydd; claerwychder, claerwychedd, harddwychder, gwyrenigrwydd, ceinwychder, ceinder, hoewychder, hoewder, addurnwychder, gorwychder, gorddillynder, berthedd; irder, tirfder; addurn; grym, ynl.

Floriferous, *a.* (Ll. *florifer*) blodeufag, blodeuddwyn; blodeuog, ffliurog, gwulliog, blodog; â ddwg flodau; yn dwyn blodau.

Florification, *s.* blodeuad, blodeuawd, ffliurad, gwulliad.

Floriform, *a.* (Ll. *flos* a *forma*) blodeuaidd, ffluraidd; ar ddull blodeuyn.

Florilege, *s.* (Ll. *florilegus*) blodeugasgl, blodeugrawn, blodioneg, blodeueg.

Florin, *s.* (Ff.; It. *florino*; o *Florence*, yn yr Ital) fflorin, ffloring, ffliwring=bathell yn amrywio yn ei gwerth mewn gwahanol wleddydd.

Ffloring Seisonig, neu ffloring Lloegr=2*s*.
Fflorin Holand a Bavaria=1*s*. 8½*c*.
Fflorin Awstria=oddeutu 2*s*.
Fflorin aur yr Almaen=oddeutu 6*s*. 11*c*.
Fflorin Poland=yn agos i 6*c*.
Fflorin Rheinig=1*s*. $7\frac{9}{10}$*c*.

Florist, *s.* (Ff. *fleuriste*; o'r Ll. *flos*) blodeuwr, blodonydd, blodonwr, gwullwr, ffliurwr, ffluronydd; un cyfarwydd mewn blodau; blodamaethydd.

Floroon, *s.* (Ff. *fleuron*) blodeugylch, ffliurgylch, blodymyl.

Florulent, *a.* (Ll. *flos*) blodeuog, blodeuol, ffliurog, gwulliog, ffliurol.

Flory, *a.* (Ll. *flos*) blodeuog (mewn herodr-aeth).

Floscular, } *a.* (Ff. *flosculeux*; o'r Ll. *flosculus*)
Flosculous, } blodenigol, blodenigaidd, gofloden-ol, blodenog, ffliurgynol, adfiodynol.

Floscule, *s.* (Ll. *floseulus*) blodenig, blodenan, bloenog, gofiodyn, gofloden, ffliurgyn, blöen, adfloden, adfiodyn.

Flos Ferri, *s.* (Ll.) ffliur haiarn, haiarnwull=math ar ddelfaen.

Floss, *s.* (Ll. *flos*) manblu, manbluf cibau, cibsidan.

Flossification, *s.* (Ll. *flos*) blodeuad, ffliurad, gwulliad; ymlediad blodau.

Floss-silk, *s.* ffliursidan; cibsidan; sinidr, sorod, lloesgsorod.

Flota, *s.* (Ysp.) nofiynges, llynges; y llynges Yspaenig â hwyliai gynt bob blwyddyn o Cadis i Vera Crus, yn Mecsico.

Flotage, *s.* (Ff. *flottage*) nawf; peth ar nawf; peth â nofio ar y môr neu ar afonydd: *pl.* nofion.

Flotant, } *a.* (Ff. *flottant*) nofiol, hynofiol; yn
Floatant, } nofio yn yr awyr; cychwyfol, hofiol, hofiog, chwyfiog; ar daen, taenedig; yn cwhwfan.

Flotation, *s.* (o *float*) nofiant, nofiad, gonofiad, nofiedigaeth, nawf.

Flote,† *v. a.* tynu yr wyneb; dihufenu; cifio.

Flotilla, *s.* (bych. o *flota*) llyngesan, llyngesig; llynges o longau bychain; llynges, morfyddin.

Flotsam, } *s.* (o *float*) mornofion, nofion, nofol-
Flotson, } ion, nawf-eiddo diarddel; nwyddau diarddel yn nofio ar y môr.

Flounce, *v.* (Is. *plonsen*) ystreigled, ystreiglo, ymdreiglo, ymdaflu, ymdrybaeddu, tindaflu, tindopi; myned dàn neidio, dàn dindaflu, dàn ruthro, neu dàn ymdaflu; plycio, ymblycio; myned dàn daflu neu dasgu dwr; ystercio, tercio; ymddigio, ymchwerwi, digio, llidio; amaerwyo, sideru, amsideru, amaderwyo, sidergylchu, rhoi amaerwy ar, addurno â siderau.

You neither fume, nor fret, nor flounce—nid ydych chwi nac yn sori, nac yn ymddigio, nac yn tindaflu.

He flounces about with passion—y mae efe yn myned dàn dindaflu o neu gàn ddigofaint.

Flounce, *s.* amadrwy, amaerwy, sider, amsider, sidergylch, sidergylchan.

Flounder, *s.* (Al. *flûnder*; Sw. *flundra*) llythïen, lleden, lledan, lleden ddu: *pl.* llythi, lledau, lledenod.

A little flounder—lledenig.

He lies as flat as a flounder—y mae efe yn gorwedd yn ei hyd gyhyd ar y ddaiar; y mae efe yn gorwedd â'i wyneb i waered ar y ddaiar.

Flounder, *v. n.* ystreigled, ystreiglo, ymdreiglo, ymdaflu, ymdrybaeddu, tindaflu, ystercio, tercio; ymdrochi mewn dwr neu laid; grawthu, plycio, ymblycio, ymoloi, ymgreinio; gwingo fel ceffyl mewn llaid; ymdrechu.

Flour, *s.* (Ff. *fleur*; Ysp. *flor*; It. *flore*; Ll. *flos*) peillied, càn, paill, pain, peillion, blawd, manflawd, blawd càn.

Fine flour—peillion; man-gan, man-gant, màn gàn, manbaill; pellied, càn, paill.

English flour — blawd Lloegr, peillied Lloegr.

Coarse flour—gobaill, peillied garw, peilliedbras.

Flour, *v. a.* peillio, blodio, peillioni; gwneuthur yn beillied; ysgeintio â pheillied.

Flourish, *v.* (Ll. *floresco*; Ff. *fleurir*, *fleurissant*) blodeuo; blaguro; dwyn blodau; bod yn ei flodau; ffluro, gwullio; bod yn îr, iraidd, neu irlas; llwyddo, ffynnu, gwrygio, prifio; treiddio, irlasu; bod yn hoew a hsinif;

addurno, gwychu, harddu; addurno â blodau; gnisio, ysgwyd, gwyntio, ffrowyllo, chwyflo, chwareu, rhagchwareu; cyflym symmud yn ol ac yn mlaen; ffrostio, ymffrostio, brolio, bragio, bocsach, rhodresu, gwagfostio; taenu allan; fflurnodi, addurnlinellu, gnismodi, addurnnodi.

To flourish again—adflodeuo, ail flodeuo, adfiaguro, ail wrygio.

To flourish a trumpet—canu udgorn, udganu.

To flourish in music—canu gosteg, canu prawf, canu profiad, rhagchwareu.

To flourish in discourse—lleferu yn flodeuog; cymhenu; ymadroddi fel areithydd; dywedyd yn hyawdl ymadroddus; areithio.

To flourish a weapon—ysgwyd arf, gwyntio arf, gnisio arf, chwyflo arf, chwyrnellu arf, dysbelio arf, dysbeilio arf, gwringellu arf, ewybro arf; cyflym symmud arf o'r naill law i'r llall o wir ymffrost.

It is one thing to flourish, another to fight—un peth yw dywedyd, peth arall yw gwneuthur; un peth yw dywedyd a pheth arall yw gwneuthur; mae rhagor rhwng gair a gweithred; hawddach dweyd na gwneyd; haws dywedyd na gwneuthur.

To flourish a letter—addurno llythyren, fflurnodi llythyren, gnismodi llythyren, gnisio llythyren.

Flourish, *s.* blodau, blodeuwaith, addurnwaith; addurn; ceinder, ceindeb, harddwch, gwychder; rhodres, rhwysg; gnis, ysgwyd, ysgydwad, dysbeliad, dysbeiliad, chwareuad; dangosiad gwag-ogoneddus, arddangosiad; addurnnod, fflurnod, gnisnod; rhagchwareu, rhagchware, rhagwarae, blaen y chware, cychwyn y chwareu, blaen-gerdd; ymffrost, ffrost, bocsach, gwagfost; chwyddiaith, coegaraeth.

Rhetorical flourishes—blodau areithyddiaeth; addurnau ymadrodd, addurniadau ymadrodd; blodau areithyddol.

An idle flourish of words—gwag eiriau chwyddedig; geiriau a dim ond geiriau; ffrost, ymffrost, gwagymffrost, bocsach, gwagfolach, coegfolach, gwagfost, rhodres.

A flourish before the matter—blaen y chware, cychwyn y chware, rhagchware, rhagwarae, rhagware; gosteg, prawf, *neu* brofiad mewn cerdd; blaen-gan, blaen-gerdd, dechreu caniad; blaengis; blaengis yn y rhyfel.

Flourish of trumpets—caniad udgyrn, seiniad udgyrn, udganiad.

Flourished, } *a.* blodeuog; addurnedig â blod-
Flory, } au.

Flourisher, *s.* blodeuydd, blodeuwr; addurnwr, addurnydd; rhodreswr, ffrostiwr, ymffrostiwr, bocsachwr; gnisiwr, dysbeliwr, ysgwydwr.

Flourishing, *a.* blodeuog, blagurog; yn blodeuo; yn ei flodau; llwyddiannus, tyciannus, ffynniannus, ffynnadwy; gwrygiannus, gwyrenig; llewyrchus, golygus; tirf, ir, irlas, eidiog, bywiog; gnisiol.

Flourmill, *s.* melin beillied, peillfelin.

Flout, *v.* (S. *flitan;* Ysp. *flyte*) gwawdio, gwatwar, gwatwor, cellwair, ymgellwair, argoddi, coddi, sarhau, dirmygu, greffio, difrio; mingamu, troi ei fin.

To flout one—mingamu ar un; troi ei fin ar un; gwepio ar un.

Full of flouts—gwatworgar, gwatwargar, gwatworus, gwatworllyd, gwatwarllyd, gwawdiog, gwawdlawn, cellweirus, cellweirgar, greffiog.

Flout, *s.* gwawd, gwatwar, gwatwor, greff, dirmyg, sarhad, sar, anfri, dirmyg, casgawdd, argawdd, cawdd; cydgam, cellwair; hers; mingamiad.

Flouter, *s.* gwawdiwr, gwatwarwr, gwatworwr, gwatwarydd, dirmygwr, dirmygydd, greffiwr, mingamwr, cellweirydd.

Flow, *v.* (S. *flowa;* Is. *vloeijen*) llifo, dylifo, rhedeg, ffrydio, hylifo, ffrydlifo, hedlifo, llifeirio, tarddu, tarddellu, goferu; deillio, deillaw; gorlifo, gorlifeirio; aberu; dyferu, deigynu; llenwi, llanw, gorlenwi; dyfod allan; myned rhagddo; ffithlo, ffreuo, llithro; cyforio; bod yn llawn, yn orlawn, *neu* yn gyforiog; bod yn llifo *neu* yn rhedeg drosodd; bod yn myned dros yr ymyl; dyfod i mewn; toddi; eistedd *neu* ddisgyn yn llaes; bod yn llaes; rhedeg yn llyfn; bod yn llyfn.

To flow about—amlifo, amlifeirio, amddylifo, amlenwi.

To flow again—adlifo, adlenwi.

To flow abroad—ymdaenu, ymledu; llifo *neu* redeg ar led; ymwasgaru.

To flow back—gwrthlifo, llifo yn ol; rhedeg yn ol; treio.

To flow continually—llifo yn ddibaid; dibaid lifo.

To flow impetuously—rhaiadru; llifo yn rhychwyllt.

To flow in—llifo *neu* ddylifo i mewn; rhedeg i mewn (fâl dwr); dylenwi.

To flow out—llifo, dylifo, rhedeg, gwanegu, *neu* ffreuo allan; pistyllio, tarddu, tarddellu, goferu, boglynu; deilliaw o; hifflaid.

To flow over—gorlifo, gorllifo, gorlifeirio, llifo drosodd, rhedeg drosodd, gorlenwi, gorllenwi; llifo dros y glanau *neu* y glenydd; llifo dros y ceulanau *neu* y ceulenydd; llifo dros y ddwylan; myned yn fordwy; myned yn rhyferthwy.

To flow together—cydlifo, cydlifeirio, llifo yn nghyd; ymgydlenwi; ymgyfredeg, ymgyfarfod (o amryw fanau); ymdwysgo, cyttwysgo.

To flow from—deilliaw o; deilliaw allan o; rhedeg allan o; llifaw o.

To flow to—rhedeg at, dylifo at; rhedeg i.

To flow out—llifo allan, rhedeg allan.

To flow (as a garment)—eistedd yn llaes; disgyn yn llaes; eistedd *neu* ddisgyn yn hardd-laes; bod yn llaes.

A flowing garment—gwisg laes, llaeswisg.

A flowing cup—cwpan cyforiog.

To flow in wealth, } llifeirio gân olud
To flow in riches, } *neu* gyfoeth; llif-
To flow with wealth, } eiriaw o gyfoeth *neu* olud; rhedeg o gyfoeth *neu* olud; rhedeg gân gyfoeth *neu* olud.

I see that they flow in wealth—gwelaf hwynt yn nofio mewn golud; gwelaf hwynt yn llifeiriaw o gyfoeth; gwelaf hwynt yn oludog.

Blood flowing out—gwaed yn hifflaid; gwaed yn ffreuo allan; gwaed yn llifo allan.

See the tears flowing from his eyes—gwelwch y dagrau yn llifo, yn dylifo, yn pistyllio, *neu* yn gwanegu o'i lygaid.

Flow, *s.* llif, ffrwd, ffrydlif, rhedlif, hedlif, lli, ffrau; llanw, gorllanw; llifad, llifiant, dylifad, dylifiad, llifeiriad, lliant, rhediad, ffrydiad; dylif, llifer, cerhynt, blaw; llawndid, llawnder; hoen; rhugledd.

Flow and ebb—llif ac adlif, llif a llaer, lli a llaer, lliant a llaer, llanw a thrai, morlif a mordrai, morlif a moreb, llanwed ac ertrai, morlanw a mordrai.

A flow of words—ffrwd o eiriau; ffrwd ddidrai o eiriau; ffrydlif o eiriau; llif o eiriau.

A flow of spirits—ffrwd o ysbrydoedd; llawndid o ysbrydoedd; ffrydlif o ysbrydoedd.

Flow of eloquence—ffrydlif hyawdledd, ffrwd hyawdledd, ffrydlif ffraethineb; rhugledd tafod, trybelidrwydd ymadrodd, rhugledd hyawdledd.

Flow-bog, } *s.* mignen, migu, llifwern, lli-
Flow-moss, } fawnog.

Flower, *s.* (Ff. *fleur;* Ysp. *flor;* Ll. *flos, floris*) blodeuyn, blodyn, bloden, ffiur, blöen, blöyn, blodon; gwull, blodau; blodeuwaith, addurnwaith; blodau; blaendardd; blawd.

Flowers—blodau, gwull, gwullion, ffluron, ffluroedd; mislif, misglwyf, mistrych, mislifiant, teithi gwraig, haint y rhianedd.

The flower (of any thing)—blodau; y y goreu: *pl.* goreuon, pigion, dewision, detholedigion.

Flower of age—blodau oedran; blodau oed; blodau oes; blodau ieuenctyd, hoen ieuenctyd.

The flower of the army—blodau y fyddin; goreuon y fyddin, &c.

The youth are the flower of the country—blodau y wlad yw yr ieuenctyd.

Artificial flowers—blodau celfyddydol, blodau gwneuthur, blodau celfyddol, blodau gwneuthuredig, rhith-flodau, ffugflodau.

Manufacturer of artificial flowers—gwneuthurwr blodau celfyddydol, rhithflodonai, dybanon blodau gwneuthur.

Flowers of sulphur—ffluron ufeliar, peillion ufeliar, blodau mygfaen.

Flower-pot—llestr blodau, llestryn blodau, pot blodau, blodeu-lestr.

Abounding with flowers, } blodeuog, blod-
Full of flowers, } eulawn, llawn blodau.

Cuckoo flower—hydyf, hydwf, hydyf y waen, blodau y gog, blodyn y gwcw.

Pasque flower—blodeuyn y pasc, blodyn y pasc.

Globe flower—cronell.

Animal flower—milflodyn, milflodeuyn.

Flower, *v.* blodeuo, blaguro, ffluro, gwullio, blodio, blottarddu, gwrido; dwyn blodau; bod yn ei flodau; bloenu, bloynu; llwyddo, ffynnu, prifio, gwrygio; addurno â blodau; addurno, ceinwychu; enwynu, cànu, hufenu; gwenu; gwreichioni; ymgynhyrfu.

Flowerage, *s.* blodau, gwull, gwullion; blodeuaeth.

Flowerbearing, *a.* blodeufag, blodeuddwyn, blodeugyrch; yn dwyn blodau.

Flowerbud, *s.* blottardd; blodeufiagur, blodffiagur; blaguryn â ddwg flodau.

Flower-clock, *s.* gwulloriawr, blodeugloch, ffiurgloch, blodeugloc; dyfais i fesur amser wrth flodau yn cau ac agor ar oriau penodol o'r dydd.

Flower-crowned, *a.* coronog gàn flodau; ffiurgoronog.

Flower-de-lis, } *s.* (Ff. *fleur de lis*) cammined;
Flower-de-luce, } elestr.

Water flower-de-lis—cammined y dwr, gellheeg, gelystr.

Flowered, *p. p.* blodeuedig, &c.; blodeuog, blodeulyd; blodweog, flurweog; gwedi ei wau yn flodeuog.

Many-flowered—amlwulliog, amryflodeuog, amryffiurog, amflodeuog, amrywulliog.

Floweret, *s.* (Ff. *fleurette*) goflodyn, goflodeu, bloden, blodon, blodyn, blöen, blöyn, blodionyn, blodionen, blodeuen, gwullyn, gwullen, ffluryn, blodeuyn bychan, blodeuyn: *pl.* blodionos, mân flodau, bloenos, goflodau.

Flower-fence, *s.* gwullfid=math o blanigion.

Flowerful, *a.* blodeulawn, blodeuog, llawn blodau.

Flower-garden, *s.* gardd flodau, blodeuardd, gwullardd, blodeufa, blodeule; rhosfa.

Flower-gentle, *s.* blodau ammor, ammor, llysiau ammor.

Floweriness, *s.* (o *flowery*) blodeuogrwydd, ffiurogrwydd, gwulliogrwydd; llawnder o flodau; claerwychder.

Flowering, *p.* yn blodeuo, &c.; blodeuol, ffiurol, gwulliog, blodeuog, ffiurog, ffiur; yn addurno â blodau.

Flowering fern—rhedyn cyfrdwy, cyfrdwy, llocrredyn cyfrdwy.

Flowering rush, } engraff brwynen flod-
Water gladiole, } euog.

Flowering trees, } blodeuwydd, ffiur-
Flowering shrubs, } wydd.

Flowering ash—onen flodeuog.

Flowering, *s.* blodeuad, blodeuawd, ffiurad, gwulliad, ffiurawd; addurnad â blodau; blodeudardd, blottarddiad.

Flower-interwoven, *a.* addurnedig â blodau; blodaddurnog, ffiuraddurnog, gwulladdurnog.

Flower-kirtled, *a.* gwisg-flodeuog, gwyrleuog, deilblethog; deilldorchog; gwisgedig â blodeubleth.

Flowerless, *a.* diflodau, diffiur, diwull, beb flodau.

Flower-stalk, *s.* coesig blodau, ffiurgoesig, coes blodyn, blodeugoes, paledryn blodau.

Flowery, *a.* blodeuog, ffiurog, gwulliog, llawn blodau, blodeulawn; addurnedig â blodau.

Flowing, *a.* (o *flow*) llifol, ffrydiol, ffrydlifol, llifeiriol, rhedegog, ffreuol, ffrau, deigynol, damlifol; llyfn, rhugl, rhwydd, rhydd, trybelid, llithrig, hylithr; yn llifo, yn rhedeg, yn ffrydio; hyffrwd, hyred, llyfnred; ymadroddus, tafodlyfn, tafodlithrig, bangaw; llaes.

Flowing speech—araeth lyfn, rugl, neu lithrig, &c.

Flowing in speech—ymadroddus, tafodlyfn; llithrig, llyfn, rhugl, rhydd, rhwydd, trybelid, dirwystr, *neu* hylithr ei ymadrodd; rhedegog ei araeth; rhydd, rhwydd, *neu* lithrig ei dafod.

A flowing cup—cwpan cyforiog.

A flowing garment—gwisg laes, llaeswisg.

Flowing, *s.* llifad, llifiant, dylifad, dylifiad, lliad, lliant, ffrydiad, llifeiriad, lliferiad, rhediad, ffreuad, damlifad, deigyniad; llanw, gorllanw; blaw, ffrau.
The flowing in of the tide—llanw, morlanw, gorllanw, y llanw, y gorllanw.
The flowing of the sea—molifad, morlifiant, morlif.
Flowing together—cydlifad, cydffreuad.

Flowingly, *ad.* yn llifol, &c.; dàn lifo; yn ffrwd, yn llif.

Flowingness, *s.* ffrydiolrwydd, ffrydioldeb, llifoldeb, rhedegogrwydd; llyfnedd, llyfnder, llyfndra, llithrigrwydd, llithrigder, hylithredd, rhugledd, tafodlyfnder, trybelidrwydd; ffrwd ymadrodd, ystwythder ymadrodd, hylithredd, trybelidrwydd ymadrodd.

Flowk, } *s.* (S. *floc*) llythïen, lleden, lledan:
Fluke, } *pl.* llythi, lledau.

Flown, *p. p.* (o *fly*) gwedi hedeg, wedi ehedeg; hedegog; chwyddedig; balch.
High-flown — uchelfalch, uchelfrydig, balch, trahausfalch, mawrfrydus; uchel ei fryd, uchel ei feddwl; rhodresus, rhyfygus; uchelgais, uchelgeisiol; anghymmedrol; hedegfan.
High-flown words—geiriau chwyddedig.

Fluate, *s.* (o *fluor*) llifforgris, lliorgris, llifforhalan, llifforaint: *pl.* llifforhalion.
Fluate of lime—lliorgris calch, lliorfaen, lliorgrisfaen, llior-ysger.

Flucan, *s.* argae, cronfa.

Flucerine, *s.* (*fluor* a *cerium*) lligerain=math o ddelidfaen Swedain.

Fluctisonous, *a.* (Ll. *fluctus* a *sono*) tonseiniog; yn seinio fâl y môr mawr ei ddwndwr.

Fluctuant, *a.* (Ll. *fluctuans*) tònog, tònol; anwadal, anwastad, ansafadwy, ansefydlog, bwhwmanllyd; yn bwhwman; petrus, ansicr; anwadal fel tòn y môr; eglyd.

Fluctuate, *v. n.* (Ll. *fluctuo*) tòno, tònogi, dygyfor; ymdreiglo hwnt ac yma fel tònau y môr; ymdreiglo yma ac acw fel tònau y môr; ymdreiglo yn ol ac yn mlaen fel tònau; chwyfio *neu* nofio yn ol ac yn mlaen; codi yn dònau *neu* yn wenyg; bwhwman, anwadalu, gwamalu; honcian, honcio, ysgoewi, gwegio, gnesio, hofian, hofio, chwyfan; ammheu, petruso; bod yn anwadal, yn anwastad, yn ansefydlog, yn ansafadwy, yn ansicr, yn hoewan, *neu* yn ysgoewan; codi a gostwng.

Fluctuating, *a.* anwadal, anwastad, ansefydlog, eglyd, ansafadwy, anhysaf, cyweg, bwhwmanllyd, cyfnewidiol; ansicr, petrus.

Fluctuation, *s.* (Ll. *fluctuatio*) tònogiad, tòniad, ymdòniad; ymdreigl *neu* ymdreiglad tònau yn ol ac yn mlaen; codiad yn dònau; dygyfor, dygyforiad; bwhwman, anwadaliad, anwadalwch, anwadaledd, anwadalrwydd, anwastadrwydd, ansefydlogrwydd; ammheusaeth, petrusder; gnes, gnesiad, hofiad, chwyfiant, gwegiad, cyfnewidiad, newidiad.

Fluder, } *s.* (o *flood*) llifedn=math o Droch-
Fludder, } ydd, tua chymmaint a gŵydd.

Flue, *s.* (o'r Ll. *flumen!*) ffynetr, ffynell, ffynel, ffynetrell, simneian, simnai fechan, pibell simnai, corn sawell, twll simnai; pibell i ddwyn mwg *neu* wres.

Flue, *s.* (Al. *flaum;* Ll. *pluma*) panflew, hawni, pân, ffwrw teg, blew manwaidd, manblu.

Fluellen, } *s.* (C. *Llywelyn*) llysiau Llywelyn,
Fluellin, } llysiau Llewelyn, rhwyddlwyn, gwrnerth.
Sharp-pointed fluellen—trwyn y llo blaenfeinddail.

Fluellite, *s.* rhyw fân grisial à geir yn Nghernyw.

Fluence,† *s.*=*Fluency.*

Fluency, *s.* (Ll. *fluens*) ffrydiolrwydd, ffrydioldeb, ffrydiolder, hylifedd, llifoldeb, hydreigledd; rhugledd, arugledd, hyawdledd, ffraethineb, ffraethedd, ffraethder; llithrigrwydd, llithrigder, hylithredd, tafodlyfnder, trybelidrwydd, rhyddineb, rhwyddineb, parabledd, hyodledd, rhedegogrwydd, pryleu, tafodrugledd, ystwythder; †llawnder.
Fluency of speech—rhugledd ymadrodd, &c.; hylifedd, parodrwydd, *neu* ddirwystredd ymadrodd; rhugledd tafod; parabl dirwystr *neu* ddiattal.

Fluent, *a.* (Ll. *fluens*) ffrydiol, hylifol, hylif, rhedegog, llifeiriol, llifol, hyred, hyffrwd; rhugl, ffraeth, rhydd, rhwydd, llyfn, tafodlyfn, tafodrugl, llithrig, hylithr, tafodlithrig, trybelid, hylafar, parablus, prestl, ymadroddus, bangaw, dirwystr, hydreigl, diattal; plethedig; rhydd ei ymadrodd; rhwydd ei dafod.

Fluent, *s.* ffrwd, llif, ffrydlif, lliant; darlifran, cyfanrif.
A proud, fluent, bold harangue—ymadrodd balch, bangaw, eofn.

Fugelman, } *s.* (Al. *flügelmann*) rhagwaladr,
Fugleman, } arweinydd, blaenor, gwaladr, cynwaladr.

Fluid, *a.* (Ll. *fluidus*) hylif, gwyol, hylifol, ffrydiol, hyffrwd, hyred, lliol, rhedegog, llynol, llynaidd, gwlyb, llifiannaidd, taenwlyb; à redo, à lifo.

Fluid, *s.* hylif, gwy, llifnodd, aw, hedlif, rhedlif, llŷn, gwlybwr, gwlyb, lliant, nofant, peth hylif, peth hyred: *pl.* hylifau, hylifoedd, gwyon, gwyolion, gwlybyron, gwlybyroedd, gwlybion, llynoedd, awon.
Gaseous fluids—nwyon, nwyolion, hylifau nwyol.
Liquid fluids — gwyolion, gwyon, awon, llynoedd gwyol.
Animal fluid—milwy, milaw.
Aëriform fluids—gwyon awyraidd, nwyon, nwyolion.
Elastic fluids — twythwyon, gwyon hydwyth, hylifau twythig, hylifau hydwyth.
Non-elastic fluids—gwyon anhydwyth, hylifau annhwythig.
To produce a fluid—gwyo; cynnyrchu hylif.

Fluidity, } *s.* (o *fluid*) hylifedd, hylifrwydd,
Fluidness, } gwyoldeb, gwyolrwydd, ffrydiolrwydd, llynoldeb, hyrededd, hyredrwydd, ffrydioledd, hyffrydedd, gwlybrwydd, gwlybeiddrwydd, llyneiddrwydd.

Fluke, } *s.* (Is. *ploeg;* Al. *pflug,* neu *flug*)
Flook, } palf angor, adfach angor, gafaelfach angor, palf, adfach.

Fluke, } *s.* (S. *floc*) llythïen, lleden, lledan: *pl.*
Flowk, } llythi, lledau.

Flukeworm, *s.* eubryf, ffasbryf.

Flume, *s.* (S. *flum;* Ll. *flumen*) ffrwd, ffrydlc, ffrydfa, rhedle.

Fluminous, *a.* (Ll. *flumen*) afonog, llawn afonydd.

Flummery, *s.* (C. *llymry*) llymry, llymruwd, sucan, uwd, mwdran, bwdran, brwchan, brithdwym; sugaethan; truth.
Flummery stuff — mwyd-sucan, bwyd-sucan.
Thin flummery—mwdran, bwdran, brithdwym.

Fluoborate, *s.* (*fluor* a *boron*) lliforonaint, lliforonblith.

Fluoboric, *a.* lliforonig.
Fluoboric acid, Fluoboric gas, } sur lliforonig, nwy lliforonig; cyfansawdd o lliforain a boron.

Fluophosphate, *s.* (*fluor* a *phosphate*) lliorffoddaint, lliforffoddaint, lliorffoddgris, lliorloenuraint: *pl.* lliorffoddhalion.

Fluor, *s.* (Ll.) hylifedd, hylifrwydd, ffrydineb, llifogrwydd, lli; mislif, mislifiant, misglwyf, mistrych; llifor, llior, llifred.
Fluor, Fluor-spar, Fluoride of calcium, } lliorfaen, lliorgrisfaen, llior-ysger= math o ddelidfaen lliwgain.

Fluoric, *a.* (o *fluor*) lliorig, lliforig.
Fluoric acid—sur lliorig, sur lliforig; sur ysig.

Fluoride, *s.* lliforid, lliorid.

Fluorin, Fluorine, } *s.* lliorain, lliforain, llifornur.

Fluocilicate, *s.* (*fluor* a *silex* neu *silica*) lliorgallestraint, lliforgelltaint.

Fluosilicic, *a.* lliorgelltig, lliorgallestrig, lliforgallestrig.
Fluosilicic acid—sur lliorgelltig, sur lliforgelltig.

Flurry, *s.* (?) cwthwn, blwth, chwa; chwa *neu* gafod o wynt; chwa *neu* gafod ddisyfyd o wynt; cafod, cawod, cawad; ffrwst, brys, dyfrys, ymffrwst, cyffro, terfysg, cynhwrf, ffwdan, annhrefn, cythrudd, ffrawdd, trafferth, trabludd, cyffroad, gwesgryn, cythrwfl.

Flurry, *v. a.* cyffröi, terfysgu, cynhyrfu, cythruddo, cythryflu, cythryblu, cysgogi, aflonyddu, ffwdanu, trabluddio, ffrystio; dychrynu.

Flush, *v.* (Al. *fliessen;* Is. *vlieten*) gorlifo, llifo, rhedeg; llifo *neu* redeg yn chwyrn; llifo *neu* redeg yn danbaid; ffrystio, brysio, dyfrysio; dyfod ar frys, ar ddyfrys, yn heinif, *neu* dân frysio; rhuthro, trystio; gwrido, cochi, gwridgochi, wynebgochi, cribgochi; gwrido yn ei wyneb; dyrchafu, codi; balchïo, chwyddo; hoeni, gorhoeni, llonychu, lloni, bywiogi; llonwychu, gorwychu, pincio, hoewi; cochi yn ddisymmwth.
The blood flushed up into his face—coddodd y gwaed i'w wyneb; cododd y gwaed yn ei wyneb.
He flushed exceedingly—cochodd yn ddirfawr.
To flush a person—dyrchafu, lloni, *neu* fywiogi ysbrydoedd un; lloni un; cefnogi un.
He is flushed enough to think so—y mae efe yn ddigon gwag i dybio felly.

Flush, *a.* bywiog, heini, heinif, ffresg, ffres, gwyrenig, eidiog, nwyfus, brywus, brywiog, tirf, ir; llawn, gorllawn, gorlawn, ffrwch, diwall, haflug, dïamdlawd, didlawd, anlloeddog; hael, haelionus, brac, afradlawn; claer, dysglaer, gwridog, cribgoch.
Flush with—cydwastad â, cyfartal â; minfin â.
Flush deck—gwastad-fwrdd llong, gwastadlofft llong, llong-lofft gwbl wastad.
He is flush in money—y mae efe yn llawn arian; mae efe yn llawn *neu* orlawn o arian; y mae ganddo ddigon, amledd, *neu* ddigonedd o arian; y mae ganddo ei wala o arian; y mae efe yn arianog.
He is very flush with his money—y mae efe yn frac iawn o'i arian; y mae efe yn hael iawn ar ei arian; y mae yn hael iawn o'i arian.

Flush, *s.* gwrid, cochni, gwridgochedd, gwridgochni, cochni wyneb, gwridliw, gwraid, cochliw; ffrwd, llif, dylif, dylanw; haflug, helaethrwydd, llawnder, amledd, amlder, amldra; rhuthr, chwyl, ias, chwiw, chwaen; twf; rhestr; haid o hwyaid.
In the flush of his transports—yn uchder ei lawenydd.

Flush, *ad.* yn gydwastad, yn gyfartal.

Flush, *s.* (Ff. ac Ysp. *flux*) cardiau unlliw, cardiau cyfliw, rhestr gyfliw.

Flusher, *s.* y barfog, y cigydd lleiaf.

Flushing, *s.* gwridiad, cochiad, gwridgochiad; gwrid, cochni, gwridgochni.

Flushness, *s.* gwrid, cochni, gwridgochni, wynebgochni; bywiogrwydd, ffresgrwydd, ffresrwydd, tirfder, irder, gwyrenigrwydd, brywusrwydd.

Fluster, *v.* (o *flush*) gwridgochi, greidio, poethwrido, gwresogi, poethi; twymo a chochi; gofrwysgo, lledfeddwi; gwneuthur yn wridgoch *neu* gribgoch; cribgochi; peri i un yfed nes ei dwymo a chochi o'i wyneb; cyffröi, cynhyrfu, ffrystio, ffwdanu, annhrefnu, dyrysu, ymderfysgu.

Fluster, *s.* gwres, poethder, poethni, poethineb, graid, gwrid, poethias; cyffro, cynhwrf, ffrwst, cythrudd, terfysg, ffwdan, chwaen, annhrefn, trymysg, dyfysgi, gwŷn, terfysg meddwl.

Flustered, *p. p.* greiddiedig, &c.; gwridgoch; gwridog, cribgoch; gofrwysg, lledfeddw, gofeddw, hanner meddw; gwridog gân gwrw *neu* win.

Flute, *s.* (Ff. *flûte;* Al. *flöte;* It. *flauto;* Ll. ac Ysp. *flauta*) mosbib, chwibanogl, pibell, pib; sylch, rhigol, gwlf, rhych, colofrych, pillrych, pillgwys, rhygn; hirlong, pibellfad.
German flute—mosbib Almaenig, pibell Almaenaidd.
Octave flute—wythonell, wythonbib.
A player on the flute, Flute-player, } mosbibydd, chwibanoglydd, pibydd, eanwr pibell.
Armed in flute — arfedig fel pibellfad; arfog fel hirlong; â chyflegrau y rhes isaf a rhan o rai y rhes uchaf wedi eu symmud.

Flute, *v.* chwibanogli, chwareu ar fosbib, canu mosbib; sylchu, rhigoli, rhychu, gylfu, cwyso, pillgwyso, pillrychu, colofrychu, pannoli, pannylu, pannelu, ffosi.

Fluted, *a.* sylchog, rhigolog, rhychog, gylfog, rhychog, colofrychog, pillgwysog; teneu, main, pibellaidd; sylchedig.
Fluted notes—nodau pibellaidd.

Flute-stop, s. pibattreg, pibludd.

Fluting, *s.* (o *flute*) sylch, rhigol, gwlf, rhych, colofrych, pillrych, pillgwys, rhygn, rhwgn,

pannwl; rhigolwaith, pannylwaith, sylchwaith.
Flutings of a column—rhigolau, sylchau, *neu* rychau colofn; colofrychau, pillrychau, pillgwysau.

Flutist, } *s.* mosbibydd, chwibanoglydd, chwib-
Fluter, } anoglwr, pibydd, canwr pibell, chwareuwr ar fosbib.

Flutter, *v.* (S. *floteran;* Al. *flattern;* Is. *flodderen*) ymhedfan, ymhedfan, ehedfan, ymhedeg, ymehedeg, hedfan; ysgwyd, curo, chwareu, *neu* chwyfio ei adenydd; ymchwyfan, cychwyfan, hofian, hofio, hwyfo, darhedeg, ysgoewi, ymchwyfan, ymysgwyd; profi ehedeg; gwneyd cais ar ehedeg; myned dàn ymysgwyd, *neu* dàn ehedfan; myned dàn ysgwyd ei adenydd; llamhedeg, dychlamu, ymwringellu; castellu; bwhwman, gwamalu, gwegio; ysboncio; coegbrysuro, ffrystio; cyffröi, cynhyrfu, annhrefnu, terfysgu; peri cynhwrf, cyffro, cythrwfl, terfysg, *neu* annhrefn; cyffröi y meddwl; ymderfysgu, ymddyrysu; tònogi; chwareu yn ol ac yn mlaen; chwylo.
To flutter in one's speech—dywedyd âg attal arno; bod âg attal dywedyd arno; cecian.

Flutter, *s.* ymhedfan; ysgydwad adenydd; chwyf, ymchwyf, ysgydwad, gwringell, gwringelliad, dychlam, llamhediad, llamfynediad, crych-fynediad, crych-ehediad, cychwyfan, ymsiglad, hofiad, ysbonc; simp, gnes; ffrwst, dyfrys, crys, brys, ffwdan; terfysg, cynhwrf, cyffro, cythrwfl, ysgogiad, cyffroad, annhrefn, tysmwy, tysmwyad; ffrwt.

Fluttering, *s.* ysgydwad, ymysgydwad, hedfaniad, ehedfaniad, hofiad, chwyfiad, chwyfiant, darhediad, gwringelliad, ymwringelliad, dychlamiad, ysbonciad; ysgydwad *neu* ysgydfa adenydd; cyffroad, cynhyrfiad, terfysgiad; bwhwman, anwadalad; anwadalwch.

Fluttering, *p.* yn ymhedfan, gàn ymhedfan, &c.; hedfanol, hedol, hofiol; dychlamol, dychlamgar, gwringellog; nwyfus, hoedenaidd, gwagsaw; ar gyffro; yn ymsymmud dwyddo; bwhwmanllyd, anwadal; yn curo yr adenydd.

Fluviales, *s. pl.* (Ll.) ffrydlysiau, afonlysiau= llwyth o lysiau dyfrdrig.

Fluvialist, *s.* (Ll. *fluvialis*) afonyddwr, afonofydd.

Fluviatic, } *a.* (Ll. *fluvialis, fluviaticus,* o
Fluvial, } *fluvius*) afonol, afonyddol; perth-
Fluviatile, } ynol i afonydd; afondrig; dyfrdrig; llyndrig.

Flux, *s.* (Ff.; Ll. *fluxus*) llif, lli, rhedlif, llifred, llifad, llifiant, llifer, lliant, rhed, llifeiriad, llifeiriant, dylifad, rhediad, ffrau; llifiyn; llanw, gorllanw; pibre, darymred, dolur rhydd, y bib, rhyddglwyf, rhyddni; tawdd, toddiad; cynnulliad, cynnullaid, torf, tyrfa, haid.
Bloody flux—gwaedlif, gwaedlifiant, darymred gwaed, pibre waed, gwaedbibre, gwaedglwyf, clefyd y gwaed, y bib waed, gwaedlin.
Hepatic flux—rhedlif yr afu, llifred afuol, afured.
Flux of the sea—llanw y môr, gorllanw y môr, morlanw, llif y môr.
Flux and reflux—llif ac adlif, llanw a thrai, lli a llaer, llif a llaer, lliant a llaer, morlif a mordrai, morlif a moreb, llanw, ed ac ertrai, morlanw a mordrai.
Menstruous flux—misglwyf, mislif, mislifiant, mistrych, llifred misol.
Black flux—rhedlif du, llif du, llifred du, du-redlif.

Flux, *a.* llifol, lliant, hylif, hyred, hyffrwd, rhedegog; yn llifo, yn rhedeg; anwadal, ansafadwy, gwamal, anwastad, ansefydlog, cyfnewidiol, dibara, trancedig.

Flux, *v. a.* toddi; hylifo, llifo, llio, llifredu, rhedlifo; peri llifo; gwneuthur yn hylif; haliwio, poerlifo.

Fluxation, *s.* llifad, rhediad; llifad *neu* rediad ymaith; llifrediad.

Fluxibility, } *s.* (Ll. *fluxilis*) hydoddedd, hyd-
Fluxility, } oddrwydd, hylifedd.

Fluxible, *a.* (Ll. *fluxilis*) toddadwy, hydawdd, hylifadwy.

Fluxion, *s.* (Ll. *fluxio*) llifad, dylifad, dylifiad, lliad, ffrydiad, rhediad, lliant; llifred, rhedlif, llifiyn; yr hyn à lifo; darlifiad.
Fluxions (in mathematics)—darlifion, darlifiadau; darlifiaeth.
Fluxions (as a rule)—darlifiaeth.

Fluxional, } *a.* (o *fluxion*) darlifionol, darlif-
Fluxionary, } iadol; perthynol i ddarlifion.

Fluxionist, *s.* darlifionydd, darlifionwr; un hyddysg mewn darlifion.

Fluxive,† *a.* (o *flux*) llifol; toddol.

Fluxure, *s.* (Ll. *fluxura*) hylif, llifred, defnydd llifol.

Fly, *v.* (S. *fleogan*; Al. *fliegen*) hedeg, ehedeg, hedfan, ehedfan, ehed, hedegu, ymehedeg, ymhedfan; rhedeg; ffoi, cilio, ffygio, dïanc, dïengyd, ymadael; ymddryllio, ymdori; ffrydio, llifo, *neu* saethu allan; hofian, hofio, cychwyfan; ffoi rhag; ffoi oddi wrth; gochel.
To fly abroad—hedeg, ehedeg, myned, *neu* ymdaenu ar led; myned ar gyrn a phibau; myned yn hysbys i bawb.
To fly at—rhuthro ar, cyrchu ar; rhedeg *neu* neidio yn nghyd â; neidio *neu* redeg yn ngafael â; dwyn gwib ar; dwyn rhuthr ar; hedeg at.
To let fly at—gollwng yn nghyd â; saethu, gollwng, *neu* ergydio at; neidio at.
To fly away—hedeg *neu* ehedeg ymaith; ffoi; cilio.
To fly against—hedeg yn erbyn; ehedeg yn wrthwyneb i; gwrth-hedeg.
To fly one's country—gadael *neu* adaw ei wlad; ymadael *neu* ymadaw â'i wlad; troi ei gefn ar ei wlad; myned ar herw; ymalltudio, ymalltudo, ymddeol; cilio *neu* ffoi o'i wlad; ffoi ei wlad; afwladu.
To fly back—hedeg, ehedeg, rhedeg, *neu* neidio yn ol; rhedeg, ehedeg, hedeg, *neu* neidio i'w wrthol; gwrth-hedeg, gwrth-ehedeg, gwrth-redeg; dychwelyd dàn ehedeg.
To fly from, } ffoi, dïanc, *neu* gilio rhag;
To fly, } ffoi, dïanc, *neu* giliaw oddi wrth; cilio, dïanc, *neu* ffoi o le.
To fly from place to place (as an outlaw) —ffoi o le i le; herwa; bod ar herw.
To fly in one's face—hedeg, ehedeg, *neu* neidio yn ngwyneb; hedeg, ehedeg, *neu* neidio yn nghig wyneb un; hedeg *neu* neidio yn nghyd â chig wyneb un; hedeg

yn nannedd un; rhedeg yn mhen un; sarhau, coddi, *neu* argoddi un.

His conscience will fly in his face—ei gydwybod a'i gwaradwydda *neu* a'i cyhudda ef.

He flies in the face of justice—y mae efe yn elyn cyhoedd i gyfiawnder; y mae efe yn ymddwyn *neu* yn gwbl wrthwyneb i gyfiawnder.

To fly often—ehedfan, ymhedeg, ymehedeg, mynych hedeg.

To fly open—neidio yn agored; ymagor ar naid *neu* ar lam; ymagor.

To fly out—hedeg, ffoi, neidio, *neu* ddianc allan; ffoi, dianc, dïengyd; afradu, *neu* wastraffu ei feddiannau; afradu, afradloni, *neu* wastraffu ei dda; treulio mwy na'i gyllid; byw uwch law ei gyllid.

To fly out in expenses—rhydreulio, trathreulio, rhywario, *neu* afradu arian; gormodd dreulio arian; gwneuthur rhydraul; gwneuthur gormodd draul.

To fly in pieces—hollti, ymhollti, ymddryllio, *neu* ymdori yn gandryll; ymhollti yn gyrbibion; tori yn dipiau.

To fly into a passion, } ennynu gàn
To fly out into a passion, } lid; ennyn o lid; ymwylltio gàn ddig.

To fly to a mark — cyrchu *neu* hedeg at nod.

To fly together — cydhedeg, cydehedeg; ehedeg yn nghyd; ffoi *neu* ddianc yn nghyd.

Fly, *s.* (S. *fleoge*; Al. *fliege*; Is. *vlieg*; D. *flue*) cylionen, cylionyn, cleren, clyryn, gwibedyn, gwiban, ednogyn, creyryn, crëyr; sidell, chwynan, chwyfdroell, ehedran, hedran, chwyfran: *pl.* cylion, cler, gwibed, ednogion.

Spanish flies—cylion Yspaen, cylion Paradwys, pothgler, pothchwilod.

Candle fly—pryf y ganwyll, pryfyn y ganwyll, gwas y ganwyll.

Dun fly—clyryn llwyd, cacynen y meirch, cethreor: *pl.* clyr llwydion.

Dragon-fly—gwas y neidr, gwaell y neidr, gwaell neidr, chwildarw, chwilen gorniog.

Fire-flies — ufelgler, ufelglyr, tân-gler, goleugler, cler tân; pryfed tân.

Water fly—carw y dwr, pryf copyn y dwr, copyn y dwfr, gafr y dwr, march y dwr, copyn y dwr.

Fly of the compass—ehedran y compawd, hedran y cwmpas=y lle y tynir ac y dosberthir y gwyntoedd ar y compawd.

Flybane, *s.* (*fly* a *bane*) gludlys.

Flybitten, *a.* (*fly* a *bite*) clyr-gnöedig; à gnöwyd gàn gylion, cler, *neu* wibed; à bigwyd gàn gylion.

Flyblow, *s.* (*fly a blow*) chwyth cylion, chwyth y cylion, cylchwyth.

Flyblow, *v. a.* chwythu (fel cylion); cylchwythu; llenwi o chwyth cylion; llenwi o gynron; gosod o gylionen ei hwy mewn peth; llygru.

To be flyblown — bod wedi ei chwythu gàn gylion; bod â chwyth cylion arno; bod yn llawn chwyth cylion.

Flyboat, *s.* hedfad, ehedfad, ysgafnfad, badlong ysgafn.

Flycatcher, *s.* cylionwr, cylionydd, daliwr cylion; gwibedog.

Flycatcher (in zoology)—gwibedog, y gwibedog=math o aderyn.

Flyer, *s.* (o *fly*) hedwr, ehedwr, ehedydd, hedegwr, hediad, ehediad, ehedyn; ffoadur, ffowr, ciliwr, cilwr, ymgiliad, ymgilydd; sidell, chwynan, mantol peiriant, mantolydd peiriant; amhedwr.

Flyers—grisiau didro, hedrisiau.

Flyfish, *v. n.* (*fly* a *fish*) pysgota â phryf; clyrbysgota, cler-bysgota; pysgota â chylion, cler, *neu* wibed; pysgota âg ednogion yn lle abwyd; genweirio.

Flyfishing, *s.* pysgota â phryf; clyr-bysgota, cler-bysgota; pysgota âg ednogion; genweiriad.

Flyflap, *s.* gwibedlab, clyrlabed; llabed i ladd cylion a gwibed.

Fly-honeysuckle, *s.* clyr-wyddfid, clyr-wynwydd, cler-wynwydd, clyr-felog.

Flying, *a.* hedegog, ehedegog, hedog, ehedol, ehed, hedegol, hedol; ffoawl, ffoedig; chwyfiol, chwyfiog, ar chwyf; yn hedeg; gàn hedeg, dàn hedeg, &c.; yn ffoi, dàn ffoi; ysgafn.

Flying serpent—sarff hedegog.

Flying enemy—gelyn ffoedig.

Flying camp—byddin hedegog; byddin hedegog arfysgafn; gwersyll hyfud, ysgafn-fud, *neu* ysgafn-glud.

Flying report—chwedl annilys, son annilys, chwedl grwydrad, chwedl hedegog, chwedl adeiniog.

With flying colours—gyda chlod, yn fuddugol, yn fuddugoliaethus, yn orfoleddus; ar adenydd buddugoliaeth; â'r banerau yn hedfan.

Flying-bridge, *s.* pont nawf, pont hedegog, nofbont, pont fadau.

Flying-buttress, *s.* hedwanas, hedatteg, croesatteg, atteg hedegog.

Flying-dragon, *s.* draig hedegog.

Flying-fish, *s.* hedbysg, ehedbysg, hedegbysg.

Flying-levels, *s. pl.* llyfalau hedegog, hedlyfalau.

Flying-party, *s.* hedeglu, hedegdorf, torf hedegog.

Flying-pinion, *s.* hed-asgell, hed-adain, aden hedegog, hedran cloc.

Flying-powder, *s.* hedbylor, pylor hedegog.

Fly-shooter, *s.* saethydd cylion, cylion-saethydd, saethwr gwibed.

Flytrap, *s.* (*fly* a *trap*) hedfagl, hedfagl Gwener =math o lysieuyn ymsyniol.

Flytree, *s.* (*fly* a *tree*) cylionwydden, clyrwyddenpren, meddir, â fag gylion.

Flywheel, *s.* (*fly* a *wheel*) sidell, chwynan, chwyf-olwyn, chwyfdroell.

Foal, *s.* (S. *fola*, *fole*; Al. *füllen*; Is. *veulen*; D. *föl*) ebol, (*f.* eboles), llwdn.

The foal of an ass—llwdn asyn, llwdn asen, ebol asyn, ebol asen.

With foal, } cyfebol, cyfebr, cyfab.
In foal, }

To be with foal—bod yn gyfebol, bod yn gyfebr, bod yn gyfab; cyfebru.

To become with foal, } cyfebru.
To be gotten with foal, }

A mare with foal—caseg gyfebr, caseg gyfebol, caseg gyfab.

Cast foal—saethebol.

Foal, *v.* bwrw ebol; dyfod âg ebol; llydnu, moi.
Foalbit, *s.* eboldam, tam yr ebol=llysieuyn.
Foalfoot, *s.* alan, alan bychan, carn yr ebol, ebolgarn, pesychlys, troed y tarw, dail troed yr ebol, llun troed yr ebol.
Foam, *s.* (S. *fœm, fam;* Al. *faum;* Ll. *fumo*) ewyn, dystrych, ysgai, gai, geian, ewyngant, ewyngaen, gorferw, molwyn, gorisgell, gorewyn, burym, swyf, swyfi, swyfen, micws; glafoerion, glyfoer; broch, arfroch.
As white as the foam of the wave—càn wyned a dystrych y dòn.
Foam, *v.* ewynu, dystrychu, ysgeio, burymu, gorisgellu, molwyno, gorewynu; malu, bwrw, *neu* ddwyn ewyn; berwi *neu* godi yr ewyn; brochi, arfrochi, cynddeiriogi, ymgynddeiriogi; malu ewyn o *neu* gàn gynddeiriogrwydd.
To foam at the mouth—malu ewyn.
Foam-crested, *a.* ewyngribog, ewyngopog.
Foaming, *p.* yn ewynu, &c.; ewynol, dystrychol, ewynog, gorewynog, gorewyn, dystrychog, gorisgellog, molwynog; â ffwrio *neu* â ddygo ewyn.
Fiery foaming steeds — ffrowysol feirch ewynog.
Foamless, *a.* diewyn, diddystrych, heb ewyn.
Foamy, *a.* ewynog, ewynllyd, gorisgellog, gorewynog, gorewyn, llawn ewyn, dystrychog, molwynog, ysgeiog, burymog, geifawr, brochog.
Foamy surface—ewyngaen, gwyneb ewynog.
Fob, *s.* llogell oriawr, coden oriawr, llogellan, pogedan.
Fob, *v. a.* (Al. *foppen*) twyllo, coegio, hocedu, somi, castio, hudo.
To fob a person of his money — twyllo, hudo, *neu* somi un am ei arian.
To fob one off with fair promises—rhoi geiriau *neu* addewidion teg i un; llenwi llygaid un â theg eiriau *neu* âg addewidion teg; porthi un â theg eiriau *neu* addewidion teg.
He fobbed me off with ale instead of wine —efe a lanwodd fy llygaid â chwrw yn lle gwin; efe a'm twyllodd â chwrw yn lle gwin; efe a'm danfonodd ymaith *neu* a'm bwriodd heibio â chwrw yn lle gwin.
Focal, *a.* (o'r Ll. *focus*) ffocol, ffocawl, llewenol, haddol, borawl, llugol.
Focile, } *s.* (Ff. *focile*) breichasgwrn, asgwrn y
Fœil, } gynfraich; coesasgwrn, asgwrn y goes.
Greater focile — y breichasgwrn mwyaf, asgwrn mwyaf y gynfraich, asgwrn mwyaf yr iselin; y coesasgwrn mwyaf, asgwrn mwyaf y goes, ysberygl.
Lesser focile—y breichasgwrn lleiaf, asgwrn lleiaf y gynfraich, asgwrn lleiaf yr iselin; y coesasgwrn lleiaf, asgwrn lleiaf y goes, llorp, llorf.
Focillation, *s.* (o'r Ll. *focillo*) amgeledd (megys ar aelwyd); cysur, sir, anwes, achlesiad.
Focus, *pl.* Focuses, Foci, *s.* (Ll.) llewen, ffoc, hadd, bor, llug; aelwyd y pelydr; cynnullfan y pelydr; canolfan, pryffwnt, canolbwynt.
Focus of an ellipse—llewen hirgylch.
Focus of light—llug, ffoc goleuni, hadd gwawl.
Focus of a circle—bor, llewen cylch, bor cylch.
To verge to a focus — llewenu, haddu, llewyddu, llewynu.
Fodder, *s.* (S. *foddor, fother;* Al. *futter*) gogor, ebran, gogawr, porthiant; ymborth, porth, bwyd, ysborthiant, esborthion, ysborthion; *neu* esborth anifeiliaid.
Fodder, *v. a.* gogori, ebranu, porthi, ysborthi; rhoi gogor i; rhoi ebran i.
Foddering place — gogorfan, ysborthfa; preseb, côr ychain, cafu ebran; rhastal, rhesel; gogordy.
Fodder, } *s.* (Al. *fuder;* Is. *voeder*) talppwys,
Fother, } clamppwys, clamp, talp.
Fodder of lead—talppwys o blwm=22½ canpwys o blwm.
Fodderer, *s.* gogorydd, gogorwr, ebranwr, ebranydd, porthwr, porthwr anifeiliaid, buborthwr.
Fodder-passage, } *s.* gogorfan, ysborthfa,
Foddering-passage, } gogorffosp.
To eat fodder — ysborio, ysbori, bwyta gogor.
Refuse of fodder—ysborion, esborthion.
Fodient, *a.* (Ll. *fodio*) cloddiol, cloddiannol, cloddiadol.
Foe, *s.* (S. *fah*) gelyn, (*f.* gelynes), gâl, gwrthwynebwr, gwrthwynebydd, esgar, esgarant, ysgarant, cas, casddyn, casai, cynnygnwr, dygasog; andras; gwrthblaid: *pl.* gelynion, galon, esgeraint, casaion, efnys, dygasogion, casogion, cynnygn.
Mutual foe—cydelyn, cyngelyn.
Foe,† *v. a.* trin fel gelyn.
Foehood,† *s.* gelyniaeth.
Foelike, *a.* gelynaidd, gelynol, gelyniaethol.
Foeman, *s.* gelyn mewn rhyfel; gelyn; gwrthblaid.
Fœniculum, *s.* (Ll.) ffenigl.
Fœtal, } *a.* (o *fœtus* neu *fetus*) milrithiol, mil-
Fetal, } rithaidd, milrithig; perthynol i filrith.
Fœticide, } *s.* (Ll. *fœtus* a *cædo*) milrithladdiad,
Feticide, } milrithladd, lladdiad y milrith.
Fœtor, *s.* (Ll.)=*Fetor.*
Foetus, } *s.* (Ll. *fœtus*) milrith, côl, pri, rhith;
Fetus, } y rhith wedi ei lawn lunio.
Fog, *s.* (It. *afogo;* Ysp. *vaho;* Isl. *fug*, yn ol *Craig*; D. *fog*, yn ol *Johnson*) niwl, nifwl, ysmwcan, ysmwcach, nudd, nuddach, tarth, mygdarth, mygo.-darth, tawch, caddug, baddug; mwgan, mwcan, mwgen, niwlen, (*pl.* niwlach), mwci.
Fog, *s.* (C. *ffwg*, yn ol *Webster*, *Garnett*, ac ereill; Ll. drosgl, *fogagium*, yn ol y Doethor *Johnson*) myngwellt, ceden, ffwg, olborfa, porfa gedenog, hen geden; adladd, adwair, attwf; porfa gedenog heb na'i lladd na'i phori; porfa sech.
Fogbank, *s.* niwldir, caddugdir, caddugdwyn, tarthdwyn = ymddangosiad ar y môr, ar dywydd niwlog, tebyg i dir o hirbell.
Foggage, *s.* (o *fog*) myngwellt, ceden, ffwg, porfa gedenog, hen geden.
Fogginess, *s.* (o *foggy*) niwlogrwydd, nifwlogrwydd, nuddogrwydd, tarthogrwydd, tarthlydrwydd, caddugolrwydd; cymylogrwydd.
Foggy, *a.* (o *fog*) niwlog, nifwlog, tarthlyd, tarthog, tawchlyd; caddugol, cadduglyd; cymylog, godywyll; synwyrbwl, penbwl pendew, hurt, syn; tew; swrth; anghyflym ei ddeall; pwl ei ddeall.
Foh, *in.* ffei! ffi! hach! ffach! wfft! rhag

cywilydd! ffwrdd! wb! pw! pw pw! tw!

Foible, *s.* (Ff.) gwendid, meth, methiant, anmherffeithrwydd; màn gwan, ochr wàn, llygad dall: *pl.* gwendidau, anmherffeithion.

Foible,† *a.* gwàn, egwan.

Foil, *v. a.* (C. *ffwyl*? Norm. *afolee*, yn ol y Dr. *Webster*; hen Ff. *affoler*, yn ol *Johnson*) seithugio, somi; ffwylo, methlu, dymchwelyd, dadymchwelyd, achluddo, gorchfygu, trechu, maeddu, cilgwthio, curo, athrechu, disodli, ffwyro; gwneuthur yn ofer, yn ddiddym, *neu* yn ddiffrwyth; dirymio, dirymu, dïebrydu, difuddio; dyrysu, rhwystro; gorfod ar; cael y goreu ar; cael y llaw uchaf ar; rhoi y gwaethaf i; pylu, arbylu, dïawchu, difinio; gwneuthur yn bwl.

Foil, *s.* ffwyl, dymchweliad, dadymchweliad, gorchfygiad, trechiad, som, somiant, athrechiad, cilgwth, seithugiad, seithugiant, maeddiad, maeddgen, colliad y maes, meth, methiant, methl, achludd, diddymiad, dirymiad, dïebryd, dïebrydiad, disodliad, gwrthdroad; gorfod, gorfodaeth; codwm, codwm chwithig.

To give one a foil—taflu *neu* fwrw un i lawr; cwympo un; rhoi yn ei orwedd; rhoi ar ei liniau; rhoi codwm, cwymp, lledgodwm, gogodwm, *neu* ogwymp i un; gwasarnu un; gorchfygu un; ffwylo un; rhoi nag, pall, negyfiaeth, *neu* lysiant i un.

To take a foil, } cael y gwaethaf; cym-
To take the foil, } meryd ei gilgwthio *neu* ei gwympo; cael ei gwympo *neu* ei gilgwthio; cael pall, cael nag, cymmeryd pall, cymmeryd nag.

Foil, *s.* (C. *ffwyl*, yn ol *Webster*; Ff. *fouiller*, yn ol *Johnson*) pylgledd, cleddyf ymbrawf, prawgledd; cleddyf pren=cleddyf blaenbwl, a'r hwn y dysgir ymladd.

To play at foils — chwareu prawgledd, chwareu prawgleddau.

Foil, *s.* (Ff. *feuille*; Ll. *folium*; Gr. *phullon*) dalen, caenen, caen, llefnyn, tywynlen, tywynlawr; cefnddalen, gwrthddalen, gwrthlen, gwrthlain, gwrthlun, gwrthbeth; lliwddalen; deilgrom.

Foiled arch—bwa deiliog, deilfwa.

Foil of a looking-glass — dalen drych, gwrthlen drych; yr alcan a'r arian byw a roer ar du cefn drych.

She is a foil to you, } y mae hi yn
She serves as a foil to you, } wrthlun i chwi; y mae hi yn dywynlawr i chwi; y mae gwrthuni hon yn peri i chwi edrych yn brydferthach; gwrthuni hon a chwanega eich glendid chwi.

Foilable, *a.* somadwy, seithugiadwy, ffwyladwy, &c.

Foiler, *s.* seithugiwr, maeddwr, trechydd, trechwr, ffwylwr, gorfodydd, achluddiwr, gorfodai.

Foiling, *s.* gwosol traed hydd; anamlwg *neu* anhywel ol traed hydd ar y glaswellt.

Foin, *v. a.* (Ff. *poindre*, yn ol *Skinner*; Ll. *pungo*) ysgydio, ysgytio, hergydio, gyrthio, gwthio, cilgwthio; ysgytio à chleddyf; †gwanu, trywanu, procio.

Foin, *s.* ysgŵd, ysgŵth, ymwth, hergwd, gyrth, gwth, heng, cilgwth, hwrdd; †gwàn, proc.

Foison,† *s.* (Ll. *fusio*) llawnder, amlder, haflug, digonedd.

Foist, *v. a.* (Ff. *fausser*?) ffugddodi, ffugwthio, geuddodi; gosod, *neu* ddwyn i mewn yn lladradaidd; rhoi, gosod, dodi, bwrw, *neu* lithro yn ddirgel-gyfrwys ar; chwanegu at beth yn guddiadan a dichellgar; gosod *neu* rhoi peth ffugiol yn lle yr iawn beth; rhoi y naill beth yn lle y llall; gwthio i mewn yn lladradaidd; geuo, anwirio, ffalsu.

He foisted upon the public the most fallacious statements—efe a lithrodd yn ddirgel-gyfrwys ar y wlad y darluniadau mwyaf twyllodrus.

Foist,† *s.* llong ysgafn gyflymred.

Foister, *s.* geuddodwr, ffugddodwr, ffugwthiwr, ffugiwr, geuwr; un à ffugddodo, &c.

Foisted, *a.* llwyd, llwydlyd, lleithlwyd; mws, drewllyd, drygsawrus.

Foistiness, *s.* llwydni, llwydlydrwydd, llwydedd; mysni, drewllydrwydd, drewdod.

Foisty, *a.* (Ff. *fût*) llwyd, llwydlyd, lleithlwyd; drewllyd, mws, drewedig, ffleirig.

A foisty cur—drewgi, ffleirgi.

Fold, *s.* (S. *fald*, *falde*) corlan, cail, ffald, lloc, caeor, corfa; defeitty, dafatty, defeidgail; buarth; buches; dafates; †terfyn.

Milking fold—buches, lloc godro.

To confine sheep in a fold—corlanu defaid; llocio defaid; rhoi defaid yn y gorlan.

Fold, *v. a.* corlanu, llocio, buarthu, ffaldio, ceilio, caeori; rhoi mewn corlan, lloc, *neu* ffald; cau mewn corlan, lloc, ffald, *neu* fuarth.

Privilege of folding—ceilfraint, braint corlanu.

To fold the flock—corlanu y praidd, ceilio y praidd.

To fold cattle—buarthu anifeiliaid.

The folding of the arms—cofl; plethiad y breichiau.

Fold, *s.* (S. *feald*; Al. *falte*; Sw. *föl*) plyg, plygiad, dyblyg, dill, haen, pleth, plygfa, dilliad, dyblygiad; cymmaint arall; dwbl.

Two fold—dyblyg, deublyg, deuddyblyg, dau ddyblyg, yn ddau ddyblyg, yn ddyblyg, yn ddeublyg, y ddau gymmaint, cymmaint arall, cymmaint ddwywaith; dwbl; yn ddau mwy; yn ddeufwy.

Three fold—triphlyg, tri dyblyg; yn driphlyg, yn dri dyblyg; y tri chymmaint, cymmaint deirgwaith; yn dri mwy; ar ei drydedd, ar y drydedd, ar ei drydydd.

Hundred fold—canplyg, canmhlyg, cannyblyg, y càn cymmaint, cymmaint ganwaith, cymmaint gant o weithiau; ar ei ganfed, ar y ganfed; cant.

Fold, *v.* plygu, dyblygu, deublygu, deuddyblygu, dyblu, darblygu, dillio, plethu, deuddyblu; rhoi yn mhlyg; rhoi yn nyblyg; cymhlygu, cydblygu, plygu yn nghyd; ymddyblygu; attorchi, torchi.

To fold together — cydblygu, cymhlygu, plygu yn nghyd, cymhlethu; gwasgu *neu* blethu yn nghyd.

To fold about, } amblygu, damblygu;
To fold round about, } plygu o amgylch.

Easily folded—hyblyg, hybleth; hawdd ei blygu.

Foldage, } *s.* (o *fold*) ceilfraint; braint *neu*
Fold-course, } hawl corlanu.

Folded, *p. p.* corlanedig, &c.; plygedig, &c.; plyg, dyblyg, yn mhlyg, dilliog, pleth.

Folded together—cymhlyg, cydblyg, cyd-

blygedig, cymhlygedig, cymhleth, cymhlethedig, cydblethedig.
Folded floor—llawr dyblyg, llawr plyg, dyblyglawr, plyglawr.
While they be folden together as thorns—tra yr ymddyrysont fel drain (*Nah.* i. 10).

Folder, *s.* plygydd, plygwr, plygiedydd, dyblygwr, dyblygydd, dilliwr, plygor.

Folding, *a.* plygol, dyblygol, dyblyg, plyg, attorchol.
Folding door—plygddor, drws deuhanner, drws plyg, dorau plyg, dor ddau hanner.

Folding, *s.* plygiad, plygiant, dyblygiad, plethiad, attorchiad, dilliad; plyg, plygfa, pleth, dyblyg; corlaniad, ceiliad, llociad, buarthiad.

Foldless, *a.* diblyg, annyblyg, anmhlygedig, heb blyg.

Foldnet, *s.* plygrwyd.

Foliaceous, *a.* (Ll. *foliaceus*) deiliog, deiliar, dalenog.
Foliaceous liverwort—callod, callodr, callawdr.

Foliage, *s.* (Ff. *feuillage;* Ll. *folium*) dail; deilfrig; deiliant, deiliadaeth, dalaeth; deilwaith; cangenau deiliog, deilosglau.
Foliage crops—deilgnydau, cnydau deiliog =cnydau â godir er mwyn dail y planigion, megys bresych, a'r cyffelyb.
Trees in foliage—deilwydd, deilgoed.

Foliage, *v. a.* deilweithio; gweithio yn ddail; ffurfio yn ddeilwaith; deiliannu, rhithddeilio.

Foliaged, *a.* deiliog, deilfrigog, deiliannog; â dail arno.

Foliate, *v. a.* (Ll. *foliatus*) dalenu, llafnu; goddeilio, curo yn ddalenau *neu* yn llafnau; lledu *neu* daenu yn ddalen; rhoi dalen ar; rhoi llefnyn ar; cefnddalenu; rhoi golch ar; caenenu.
To foliate a looking-glass—dalenu drych, cefnddalenu drych; rhoi golch ar du cefn drych; rhoi caenen o alcan ac arian byw ar gefn drych.

Foliate, *a.* deiliog, deiliar; â dail arno.

Foliate, *s.* deilgom, deilgwrf, deilgyrfen.

Foliated, *a.* dalenog, dalenaidd, llefnynog, llafnog; yn llafnau, yn ddalenau, yn ddail.

Foliation, *s.* (Ll. *foliatio*) deiliad, deiliawd, deiliant, daleniad; llafniad, llefnyniad; gyriad yn ddalenau; taeniad dalen; blodeuddail.

Foliature, *s.* daleniaeth, dalenogrwydd.

Folier, *s.* (o *foil*) dalen eurychod, eurychlafn, dalen.

Foliferous, *a.* (Ll. *folium* a *fero*) deilfag, deilddwyn; â ddwg ddail; deiliog.

Folio, *s.* (Ll. *folium*) unplyg; llyfr unplyg; tudalen, dalen; llawn ddalen; plyg; gorlyfr.
Two folio volumes—dwy gyfrol unplyg.
A book in folio, A folio book, } llyfr unplyg, cyfrol unplyg; llyfr o'r maintioli mwyaf.

Foliole, *s.* (o'r Ll. *folium*) deilen, dalenan, dalen fechan: *pl.* deilios.

Folimort, *a.* (Ll. *folium mortuum*) o liw gwywddail, llwydfelyn, melynlwyd, tywyll-felyn, edwinliw, edwin.

Folious, *a.* (*folious*) deiliog, dalenog, llawn dail; âg aml ddail iddo *neu* arno; âg iddo ddail yn gymmysg â blodau; deilflodeuog.

Folk, *s.* } (S. *folc;* Is. ac Al. *volk;* D. *folc*)
Folks, *s. pl.* } pobl, dynion; poblach, dynionach, dynionos.
Little folks—dynionos, dynos.
So the folks say—felly y dywedant; mae y gair felly; mae y son felly; efelly y dywedir; maent hwy yn dywedyd felly.

Folkland, } *s.* (S. *folcland*) maondir, gwerindir,
Folcland, } tir y bobl=tir cyllidus â ddelid gàn y bobl gyffredin.

Folkmote, **Folcmote,** } *s.* (S. *folcmote*) cymmaonfa, maonfa, maonwys, cymmanfa
Folk-gemote, } y bobl=senedd Lloegr cyn y Goresgyniad Normanaidd.

Folkstone-marl, *s.* marl Ffolcston, fferfarl, delfarl.

Follicle, *s.* (Ll. *folliculus*) hadgoden, hadgod, hadgib, cibyn, cib; awyrgod, awyrgoden, awyrgib; chwaren; plyg; ceudod.

Folliculated, } *a.* hadgodog, hadgodenog, had-
Folliculous, } gibog.

Folliful,† *a.* (*folly* a *full*) llawn ffolineb.

Follow, *v.* (S. *folgian, filian, fylgan;* Al. *folgen;* Is. *volgen*) canlyn, dylyn, dylynu, dilyd; erlyn, ymlid, erlid, erlidio, oli; canlyn, dylyn, myned, *neu* ddyfod ar ol; ceisio gorddiwes; rhodio ar ol; arganlyn; ymddylyn, ymganlyn, cydymganlyn, ymerlyn; myned gydag un; bod gydag un; bod wrth osgordd un; arfer, arferu; glynu wrth; dyfod yn nesaf; dygwydd yn nesaf *neu* wedi; dynwared, efelychu; gwneuthur megys y gwna *neu* y gwnaeth arall.
To follow after—erlyn, erlid, ymlid, dilyd, gorllwyn; canlyn *neu* ddylyn ar ol.
To follow close, } dylyn yn ddiwyd
To follow diligently, } *neu* ddiflin; glynu wrth; erlyn yn daer; bod yn ddiwyd yn *neu* wrth; bod yn ddiflin yn *neu* wrth; canlyn *neu* ddylyn yn dyn; dylyn yn fanwl.
To follow one close—glynu yn nghamrau un; glynu yn llwybrau un; dylyn *neu* ganlyn un yn dyn; dylyn un yn ddiwyd.
To follow close at one's heels—canlyn un wrth y sodlau; canlyn un wrth ei sawdl; bod ar gefn un; bod wrth sodlau un; bod ar warthaf un; canlyn yn dyn ar warthaf un.
To follow a trade—dylyn crefft *neu* gelfyddyd; ymarfer o gelfyddyd; trin crefft; ymarfer â chelfyddyd; canlyn crefft.
To follow one's own business — trin ei faterion ei hun; dylyn ei achosion ei hun; gofalu am ei faterion ei hun.
To follow counsel, } gwneuthur, dylyn, *neu*
To follow advice, } ganlyn cynghor; gwneuthur yn ol cynghor.
To follow by course—dyfod ar gylch; canlyn yn olynol; canlyn olynol; canlyn yn ei gylch; canlyn ar gylch; dyfod *neu* ganlyn yn ei drefn.
To follow his books—dylyn ei lyfrau; ymröi i'w lyfr; rhoi ei fryd ar ei lyfrau; bod yn ddyfal *neu* astud yn nghylch ei lyfrau.
To follow a profession, } dylyn galwad,
To follow a calling, } dylyn galwed-

igaeth, dylyn swydd; ymröi i ryw alwedigaeth *neu* gelfyddyd; glynu wrth ryw alwedigaeth *neu* gelfyddyd; bod wrth alwedigaeth.

To follow the law—cyfreithwra, cyfreithwrio; dylyn y gyfraith; astudio *neu* fyfyrio y gyfraith; ymröi i'r gyfraith; astudio *neu* fyfyrio yn y gyfraith; trin y gyfraith; erlid *neu* erlyn y gyfraith; ymerlid *neu* ymerlyn â'r gyfraith; ymgyfreithio.

To follow pleasure—dilyn difyrwch, erlid difyrwch; myned *neu* redeg ar ol difyrwch; ymddifyru; canlyn difyrwch.

To follow another's pleasure—gwneuthur â fyno arall; gwneuthur à archo arall; bod wrth arch *neu* archiad un.

To follow on—dilyn, canlyn; parhau i ddilyn; dyfal barhau; bod yn ddyfal.

To be followed, } dylynadwy, can-
That may be followed, } lynadwy; i'w ganlyn, i'w ddilyn.

Follow me, } dylynwch fi; canlyn-
Do you follow me, } wch fi; deuwch ar fy ol i.

Let us follow him—dylynwn ef, canlynwn ef; awn ar ei ol ef.

Follow no more after him—na ddilyn ar ei ol ef mwyach; na ddilyn ef mwy; na chanlyn ar ei ol ef mwy.

To follow a track—dylyn ol, canlyn ol, dyoli.

To follow after the wind—ymlid gwynt; erlid y gwynt.

My soul followeth hard after thee—fy enaid a lŷn wrthyt.

As follows—fel y canlyn; fel y canlyna; fel y mae yn canlyn.

Follow not the ways of unrighteousness—na rodia yn ffyrdd anwiredd.

He followed the mighty One—efe oedd yn canlyn ar ol y Galluog (*Eccles.* xlvi. 6).

Follower, *s.* dylynwr, dylynydd, canlynwr, canlynydd, dylyniad, dylyniedydd, canlyniedydd; ymlynwr, ymlynydd, dilydwr, dilydydd, ymlyniad; ymlidiwr, dysgybl; gweinydd, gwr gosgordd.

The followers of a great man—gosgordd, gwŷr gosgordd; dylynwyr, dylyniaid, *neu* ganlynwyr gwr mawr; ymlyniaid wrth wr mawr.

Thou hast been a diligent follower of my doctrine — ti a ddiwyd ddylynaist fy athrawiaeth.

If ye be followers of that which is good—os byddwch yn dylyn yr hyn sy dda (1 *Pedr* iii. 13).

Following, *a.* canlynol, dylynol; nesaf; nesaf ar ol; nesaf ar ol hyn *neu* hyny; à fo yn canlyn; yn canlyn, yn dylyn, dan ganlyn.

The day following, } tranoeth, dranoeth;
The following day, } y dydd canlynol; y dydd nesaf; y dydd ar ol hyn *neu* hyny; y dydd nesaf ar ol.

They wrote unto him these letters following—hwy a ysgrifenasant ato y llythyr hwn (1 *Esd.* ii. 16.)

And upon the day following—a'r ail dydd (2 *Mac.* xii. 39).

So the next following stood up—felly yr ail a safodd (2 *Esd.* xi. 13).

Folly, *s.* (Ff. *folie*) ffolineb, ffoledd, ynfydrwydd, ynfydedd, annoethineb, anghallineb, annoethder, gwall synwyr, synwyrwall, gwendid synwyr, ansynwyr, anghallder, dylni; ffiadredd, hurtrwydd.

They accuse me of folly—maent yn fy ffoli; ffolant fi; cyhuddant fi o ffoledd.

Fomalhaut, } *s.* (Ar.) Ffomalhaut, Ffoma-
Fomalhault, } hant = seren o'r maintioli
Fomahant, } mwyaf yn nghydser y Dyfrwr.

Foment, *v. a.* (Ll. *fomento*) twymolchi, twymdwyro, cynhesu, brwdolchi, meddygolchi, twym-eneinio, twym-wlychu, twymfwydo; achlesu, magu, meithrin, amgeleddu, cynnal, cefnogi, amwesu, magwriaethu, coleddu.

To foment divisions — chwythu marwor anghydfod; chwythu marwor amryson; porthi, cynnal, magu, meithrin, *neu* feithrino anghydfod *neu* amryson; cyffröi terfysg; peri terfysg; achlesu cynhenau; hysgŵo cynhenau; chwythu tân anghydfod.

Fomentation, *s.* (Ll. *fomentatio*) twymolchiad, twymdwyrad, twym-wlychiad, twym-eneiniad, brwdolchiad, twymfwydiad, cynhesiad; twymolch, twym-enaint, meddygolch brwd; cyffroad, cynhyrfiad, cefnogiad, calonogiad, annogiad, annogaeth.

Fomenter, *s.* twymolchwr, twymolchydd, twymdwyrydd, brwdolchwr; cefnogwr, cefnogydd, cynhyrfwr, annogwr; pwt y gynhen, ysgwt y gynhen.

Fon,† *s.* (Isl. *foane*: arfer Chaucer *fonne*) ffwl, ffol, ffwlcyn, hurtyn, gwirionyn.

Fond, *a.* (annilys: arfer Chaucer *fonne*, am ffol; Gw. *fonn*, hyfrydwch; Ysg. *fon*) hoff, cu; yn hoff ganddo; yn gu ganddo; yn dda ganddo; yn hoffi; gorhoff, gorhoffus; careugar; à garo yn gu *neu* anwyl; yn caru yn gu *neu* anwyl; maldodus, mâl, afieithus, rhy garuaidd, rhygaruaidd, rhygareugar, rhyserchog; ysmala; coeg, gwag, gorwag, diddefnydd, disylwedd, ffol, ynfyd, anghall, ofer, echwyrth, lledechwyrth, ansynwyrol, gwirion; gwan ei synwyr; oferwag, dibwys.

A fond old man—henddyn mâl, hen ddyn mâl.

Fond conceit—coegdyb, gwagdyb; oferdyb; ofergoel; anwyldyb, hoffdyb; mympwy.

Over-fond—gorhoff, tra hoff, dirgar, hoff dros ben.

Fond humour—coegwyn, coeg wŷn; gwŷn careugar *neu* drythyll; tymmer careugar *neu* drythyll; hwyl careugar.

Fond tricks — gofregedd, castiau digrif, castiau ysmala, coegni bach, coeg simerau; ysmalhäwch, digrifwch, arabedd; chwydawiaeth.

To be fond of—hoffi, serchu, caru; bod yn hoff o; bod yn hoff, yn gu, yn dda, *neu* yn fawr gan un am; bod gan un serch, cariad, *neu* hoffder at; bod â'i serch ar; bod ganddo hoffder mewn *neu* yn; rhoi bri *neu* serch ar; bod yn dda *neu* yn fawr ganddo am; bod yn fâl ar; chwennychu yn fawr, mawr chwennychu: gwneuthur yn fawr o *neu* am; cocri; porthi mwythau; gwneuthur anwes ar.

He is too fond of fame—y mae yn rhy dda ganddo glod; y mae yn rhy hoff o glod.

He is too fond of her—y mae yn rhy dda

ganddo am dani; y mae efe yn rhy fâl arni.
He was excessively fond of every excellence —rhygarodd bob rhagorion.
Fond language—mysygandod, mabiaith, maldodiaith.

Fond, *v. a.* maldodi, anwesu, amwesu; rhygaru, cocri, anwylo, caredigo, hofflochi, mawrhau, porthi mwythau; gwneuthur yn fawr am *neu* o; hoffi.

Fond,† *v. n.* hoffi; bod yn hoff; ymgeisio, ymdrechu, myfyrio.

Fondle, *v. a.* (o *fond*) maldodi, anwylo, mawrhau, dorlota, cocri, hofflochi, llochi, hoffi, cuo, porthi mwythau, monwesu, mynwesu, pratio, cofleidio, caredigo, amgaru, anwyldodi, anwesu, amwesu; gwneuthur yn fawr o *neu* am; magu yn monwes; trin yn dirion; myned yn fâl ar.
Apt to fondle—maldodus.

Fondler, *s.* maldodwr, maldodydd, mawrhäwr, dorlotwr, llochwr, hofflochwr, porthwr mwythau.

Fondling, *s.* (o *fondle*) anwesyn, maldodyn, anwylyn, anwylyd, hoffddyn, plentyn anwes, mab anwes, plentyn anwesog, mab anwesog, plentyn hoff, mab hoff, maldodfab; maldoddeth; maldodiad, cocraeth, maldod.

Fondly, *ad.* yn hoff, yn faldodus, yn anwesog, yn fâl, yn dra charuaidd, &c.

Fondness, *s.* (o *fond*) hoffder, hoffedd, hoffdra, hoffaint, gorhoffedd, gorhoffder, gorhoffiant, cudeb, cuedd, anwyldeb, anwylder, anwylwch, cariad, serch, serchedd, serchusedd; maldod, malder, maledd, maldodaeth, afiaeth, cocraeth, anwes, trachariad, elawch; mabiaith, mysygandod; †ffoledd, ffolineb.
Excessive fondness—gorhoffder, gorhoffedd, gorhoffiant; rhygariad, rhyserch, gormod hoffder, trahoffder, tra hoffder.
Foolish fondness—cocraeth, anwes, maldod ffol, ffiadredd.

Font, *s.* (Ff. *fonte;* Ll. *fons*) bedyddfaen, bedyddfan, bedyddlestr.

Font, } *s.* (Ff. *fonte*) cyff o debau *neu* lythyr-
Fonte, } enau; nifer cyfrdo o lythyrenau; llythyrenau, toddas.
Font of letters—cyff o lythyrenau; cyff o debau; nifer cyfrdo o lythyrenau argraff; toddas o lythyrenau = oddeutu 100,000 o argraff-lythyrenau o'r un maintioli, gydag acenion, attalnodau, &c.

Fontal, *a.* (Ll. *fons;* Ff. *fonte*) ffynnonol; ffynnonaidd; perthynol i ffynnon *neu* ffynnonell.

Fontanel, *s.* (Ff. *fontanelle*) ffynnonell; deigyniad; llynor, llifweli; gwagle creuan maban.

Fontange, *s.* (Ff. oddi wrth enw y cyntaf â'i gwisgodd) ysnodglwm; olwm o ribanau ar gopa penwisg.

Fontinalis, *s.* (Ll. *fons*) dyfrffwsogl, dyfrffwswn, gwyfwswn.

Food, *s.* (S. *fod, foda;* Al. *futter;* Sw. *föda*) bwyd, ymborth, lluniaeth, porthiant; maeth, cynnaliaeth, ysborthiant, ysborth, porth; gosymmaith, gosymdaith; arlwy.
Food made of corn—ydfwyd.
Loathing of food—llysfwyd.
Expense of food and raiment—traul daint ac ystlys; traul bwyd a dillad.

Food,† *v. a.* porthi.

Foodful, *a.* maethlawn, llawn maeth, llawn lluniaeth, bwydlawn, llawn ymborth; porthiannol, bwydol; ffrwythlawn, toreithiog.

Foodless, *a.* difaeth, difwyd, diymborth, digynnaliaeth; anffrwythlawn, diffrwyth.

Fool, *s.* (Ff. *fol;* It. *folle;* C. *ffol;* Isl. *fol*) ffwl, ynfyd, ynfydyn, dyn ynfyd, dyn ffol, un ffol, dyn hurt, dyn disynwyr, dyn anghall, dyn ffiadr, hurtyn, ffwlcyn, ffolwas, ynfydwas, hurthgen: *pl.* ffyliaid: *f.* ffoles, ffolog, ffolcen.
An arrant fool—hurthgen, hurtyn, hutan, hutyn, cadafael, ynfyd; ffwl â'i dyngu; ynfyd o'i galon.
To play the fool—ynfydu; chwareu yr ynfyd; chwareu y ffwl; chwareu y ffol; cymmeryd arno ynfydu; chwareu y gwas digrif; chwareu y digrifwas; chwareu yr ysgentyn; gwneuthur arabedd; gwneuthur difyrwch; simera; bod yn nwyfus; difyru, cellwair; ymddwyn yn ffol *neu* ynfyd.
To put the fool on—cymmeryd y ffwl arno; gwisgo y ffwl; twyllo, hocedu, coegio, ffugio.
To make a fool of—gwneuthur ffol *neu* ffwl o; somi, twyllo, seithugio; gwawdio, gwatwar, ffylio, ffoli; chwerthin am ben; peri seithug i; dymchwelyd, daddymchwelyd, disodli.
A fool's bolt is soon shot—ni chel ynfyd ei feddwl.
Fool's paradise—gwynfa yr ynfydion; gwynfa yr ynfyd; gwenfro y gwirion.
To bring into a fool's paradise—hudo â theg eiriau; denu *neu* lithio â gau addewidion; addaw yn dda i wneyd y ffwl yn llawen; tywys *neu* arwain i wag obaith; somi; dwyn i wynfa yr ynfyd.

Fool, *v.* ffylio, ffoli; ynfydu; gwneuthur ffwl *neu* ffol o; somi, seithugio, twyllo, coegio, hocedu, disodli, diffrwytho; trin yn ddirmygus; chwerthin am ben; gwatwar, gwawdio; ofera, oferdreulio, afradu, gwastraffu, ffol dreulio, pencawna.
To fool one out of his money—somi, twyllo, hudo, *neu* goegio un am ei arian.
To fool away one's money—oferdreulio, afradu, *neu* wastraffu ei arian; oferdreulio ei feddiannau.
To fool away one's time—oferdreulio, gwastraffu, afradu, *neu* diffrwytho ei amser; ofera, pencawna, gwersa.
To fool with one—ofera, pencawna, simera, segura, coegchwareu, *neu* ymchwareu âg un.

Fool, *s.* grwysfwyd, grwysfysgedd, grwysfysg.

Fool-bold, *a.* ynfyd-ddewr, ynfyd-wrol.

Foolborn, *a.* ffol geni, ynfyd geni, ynfyd-anedig, ffol-anedig; ffol; anghyfaddas.

Foolery, *s.* (o *fool*) ffoledd, ffolineb, ynfydrwydd, ffiloreg, gofregedd, oferedd, gwegi, bregedd; coegbeth, ffolbeth; ffwlbri; hurtrwydd.

Foolhappy, *a.* ffolhapus.

Foolhardiness, *s.* rhyddewredd, rhyddewrder, tradewredd, tradewrder, ynfyd-ddewredd, ffol-ddewredd, ffol-wroldeb, ffol-wredd, ehudrwydd, rhyfyg, hyfeiddrwydd; anturiaeth heb ystyr; antur byrbwyll, eofnder ehud, eofnder ynfyd; blaengarwch.

Foolhardise,† *s.* = *Foolhardiness.*

Foolhardy, *a.* (*fool* a *hardy*) rhyddewr, tra-

dewr, ynfyd-ddewr, ehud-ddewr, ffol-ddewr, rhy anturus, ffol-wrol, ehud, rhyfygus; dewr heb ystyriaeth; dewr heb bwyll; dewrach nag y byddai raid; dewr anghall, rhy hyderus, rhy flaengar, gorwyllt, byrbwyll, nawswyllt, gwaedwyllt, hyfaidd, chwidr; mâl, ysmala.

Foolish, *a.* ffol, ynfyd, annoeth, anghall, disynwyr, ansynwyrol, dwl, anneallus, diddeall, ffladr, hurt, dibwyll, direswm, gwirion, lledwirion, gwirionllyd; coeg, gwag, mall; echwyrth, lledechwyrth, anffur; dirmygus.

A foolish body — symlyn, gwirionyn, ffwlcyn; un ffol, dyn dwl.

A foolish woman, A foolish female, } ffoles, ffolog, ffolcen, symlen, dynes ffol, benyw ddôl.

Half foolish — hannergall, hanner call, lledffol, lled ynfyd.

Foolish dalliance—maldod, ysmaldod.

Foolish talk—ymadrodd ffol, ynfydiaith, ffiloreg, ffladredd; ffol eiriau ffiloreg.

Do not be foolish—paid â bod yn ffol; na fydd ffol; paid â gwirioni.

Very foolish—ffol iawn, tra ffol, &c.

Talking foolishly—ffol-eiriog, ffol ei eiriau, ffladr, annoeth ei eiriau, ynfydson; â ddywedo yn ffol *neu* annoeth; â lafaro yn ffol *neu* annoeth; yn dywedyd *neu* yn siarad yn annoeth.

To speak foolishly, To talk foolishly, } dywedyd, llafaru, *neu* siarad yn ffol, &c.; ymleferydd.

Foolishness, *s.* ffolineb, ffoledd, ynfydrwydd, ynfydedd, annoethineb, anghallineb; gwall synwyr, pall synwyr, ansynwyr, synwyrball, anghallder, gwendid synwyr, dylni, dyli, ffladredd, hurtrwydd; coegedd, coegni.

Foolscap, *s.* ffolgap=y papyr lleiaf ei faint ond un.

Foolscap octavo, *Fcp.* 8vo. } wythplyg ffolgap, 8plyg ffolgap.

Fool's-parsley, *s.* geuberllys, coegberllys.

Fool-stones, *s. pl.* tegeirian, eiriu y ci, ceilliau y ci, caill y ci.

Fooltrap, *s.* magl ynfydion, magl ffyllaid, magl i ddâl ynfydion.

Foot, *pl.* **Feet**, *s.* (S. *fot, fet;* Is. *vost;* Al. *fuss;* Gr. *pous;* Ll. *pes*) troed, ped, pedd; troedfedd; corfan; gwaelod, godre; gwŷr traed, pedwys, pedyd, peddyd; cam, camre: *pl.* traed.

Cubic foot, Solid foot, } troedfedd gyfan, troedfedd dryfaint, troedfedd gub, troedfedd gubig, troedfedd chwe-ochrog.

Square foot—troedfedd betryal, troedfedd ysgwâr=144 modfedd betryal.

A little foot — troedyn, troetyn, troeten, troed bychan.

Seven feet high—saith troedfedd o uchder.

Seven feet deep—saith troedfedd o ddyfnder.

Metrical foot—corfan.

Foot to foot — troed-droed, droed-droed, droed yn nhroed.

Foot by foot—bob yn gam; o fesur cam a cham; o gam i gam; yn araf deg; o glun i glun; chwyf a chwyf; chwŷn a chwŷn; gân bwyll.

Cloven foot—troed fforchog, fforchdroed.

The foot of a hill—troed mynydd, godre mynydd, godre bryn, troed rhiw, troed y rhiw, troed gallt, troed yr allt.

The foot of a pillar—bon, gwaelod, troed, *neu* fonsang colofn.

On foot, By foot, Afoot, } ar draed; ar ei draed; dân gerdded.

On foot—ar droed, ar droedyn; mewn llaw; yn myned yn mlaen.

To set on foot — rhoddi, rhoi, dodi, *neu* osod ar droed; rhoi, dodi, *neu* osod ar droedyn; gosod ger bron; rhoi dechreuad i; dechreu, cychwyn, hwylio.

Who set it on foot?—pwy a'i gosododd ar droed? pwy a'i gosododd ar droedyn? pwy a'i dechreuodd? pwy a'i cychwynodd?

The affair is already on foot—y mae y peth ar droed *neu* droedyn eisoes; y mae y gorchwyl wedi ei gychwyn eisoes.

Performed on foot—pedestrig, peddestrig, pedestraidd, pedestrog, pedestrol; â wnaed ar draed.

A journey performed on foot — taith bedestrig, taith beddestrig, taith ar draed.

One that travels on foot—pedestr, peddestr, pedestrydd, gwr traed, dyn traed, cerddwr ar draed; rheawdr, rhedegwr: *f.* pedestres, peddestres.

The foot, Foot-soldiers, } gwŷr traed, milwyr traed, peddyd, pedyd, pedwys, peddytos, pedfilwyr, traedfilwyr, pedyddawd, llûyddwyr traed.

A foot-company of soldiers, A company of foot-soldiers, } byddin o wŷr traed; byddin o beddyd.

He stirs not a foot from her—nid â efe droedfedd oddi wrthi; nid â efe hyd *neu* led troed oddi wrthi; nid â efe gam oddi wrthi.

Hand and foot—llaw a throed; ddwylaw a thraed; draed a dwylaw.

Under foot—dân draed, tân draed.

To have the length of one's foot—gwybod hyd troed un; gwybod hyd coes un; medru trin un fâl y myno; gwybod gwendid un; gwybod y ffordd ar un; cael gafael ar ochr wân un.

Colt's foot—alan, alan bychan, carn yr ebol, ebolgarn, pesychlys, troed y tarw, dail troed yr ebol, llun troed yr ebol.

Cock's-foot grass — byswellt, grugwellt, troed y ceiliog, dant y ci.

Bear's foot—crafanc yr arth, troed yr arth, llun troed yr arth, llewyg y llyngyr, bylithr, hylyf, palf yr arth, pawen yr arth.

Bird's foot—troed yr aderyn.

Cat's foot—palf y gath.

Mountain cat's foot—troed y gath.

Crow-foot=*Crowfoot.*

Goose-foot—troed yr ŵydd, gwydd-droed.

Mercury goose-foot, Perennial goose-foot, } sawdl y crydd, llysiau y meudwy, llysiau y gwrda.

Stinking goose-foot — trwynsor, llygwyn drewllyd, mamog ddrewllyd, rhogai, rhoglus.

Foot, *v.* troedio, cerdded, pedestru, peddestru, trodio, trodi, peddu, sathru, damsang, mathru; myned ar draed; cicio; dawnsio.

corelwi, troedio gyda'r tant, tanttroedio, cerdd-droedio, chwareu y traed, chwareu ei draed; gosod ar y godre, godrëu; gwadnu.
To foot it away—cerdded yn heinif; cerdded ar ffrwst.
To foot it back—cerdded yn ol; dattroedio, dattrodio, dadbeddu.
To foot stockings—troedio hosanau, gwadnu hosanau.

Football, *s.* pel droed, pel ddu, troedbel; chware pel droed.

Footband, *s.* gwŷr traed, milwyr traed, peddyd, pedwys, peddyttorf; torf *neu* fyntai o wŷr traed; torf draed.

Footbank, *s.* pettwyn, troedwaldon.

Footbase, *s.* pedrigol, pedsyl.

Footboard, *s.* troedlen, troedlath, troedlas, troedfwrdd, pedfwrdd, bwrdd troed.

Footboy, *s.* gwastrodyn, gwesyn traed, gwas traed, gwas trawd, trotwas, trodwas, pedwesyn, gwesyn, macwy.

Footbreadth, *s.* lled troed, troedled.

Footbridge, *s.* pontbren, pont droed, pont unpren, troedbont, pedbont.

Footcloth, *s.* suder, hws, cefnllian march; brethyn gwasarn, brethyn traed.

Foot-cushion, *s.* clustog draed, pedglustog.

Footed, *a.* troediog, troedog, pediog, pedog, troediedig; âg iddo droed; â chanddo draed.
Footed like a goat—âg iddo *neu* â chanddo draed gafr; âg iddo *neu* â chanddo draed fel traed gafr; gafrbedog, gafrbediog, gafrdroediog, gafrdroed, gafrbed.
One-footed—untroediog, untroed, unpediog; â chanddo ddim ond un troed.
Two-footed—deudroediog, deudroed, deubediog.
Three-footed — trithroediog, trithroed, triphediog.
Four-footed — pedwartroed, pedwartroediog, pedwartroedog, pedrybediog, pedrybedog, pedwarcarnol, pedwarpediog.
Four-footed beasts—pedwarcarnolion, pedwartroedogion, pedrybedogion, pedrybediaid, pedryfilod; milod pedwartroed.
Many-footed — amldroed, amldroediog, lluosdroed, amrybedog.
Broad-footed — troedlydan, llydandroed, pedlydan; llydan ei droed.
Long-footed—troedhir, hirdroediog, hirdroed.
Short-footed—troedfyr, (*f.* troedfer), byrdroediog.
Splay-footed — troedgam, troed-draws, troettraws, coesgam; â'i liniau yn nghyd a'i draed ar led; llerog.
Club-footed—troedgam, troedglwp, troedglwpa, troedgoll, troettraws.
Bare-footed—troednoeth.
Sure-footed — dilysdroed, diasgendroed, troedsicr; didramgwydd, anhygwymp, anhygwydd; sicr ar ei droed.
Web-footed—cyfandroed, troedgyfan.
Light-footed — ysgafndroed, troedysgafn, buandroed, troedfuan, cyflymdroed, troedweisgi; gweisgi, gwisgi; ysgafn ar ei droed; ysgafn ar ei draed.
Cloven-footed—troedfforchog, fforchdroed, fforchdroediog, carnafrog, ewinhollt, ewinollt, ewinholltog, ewin-fforchog, fforchewinog.

Foot-fall, *s.* llithr, llithrad, cwymp, codwm.

Footfight, *s.* peddydgad, cad ar draed, brwydr gwŷr traed, cad draed, brwydr draed.

Footguards, *s. pl.* pedwylgor, peddwylgor, traedwylwyr, gwylwyr traed, pedogordd, diffyngor traed, gwarchodlu o wŷr traed.

Foothalt, *s.* troedhecian, pedhecian=clwyf ar ddefaid.

Foothold, *s.* troedgynnal; peth i gynnal traed; y peth y gall un ddibynu yn ddiogel arno.

Foothot, *ad.* yn ddïattreg, yn ddïaros, yn uniongyrchol, yn ddïannod.

Footing, *s.* troediant, troediad, cerddediad, trawd; lle troed; lle i'w droed, lle i sefyll, lle i roi ei droed i lawr; sefyllfa, safiad, safle, lle; sail, sylfan, sylfaen, gwadn, gwaelod, gwreiddyn; cyflwr, ansawdd, amgylchiad; llwybr, camre, camrau; lle i orphwys *neu* i sefyll arno; sefydliad, ymsefydliad; trwst traed, trwst traed yn cerdded; ol traed, ol, dyol, rhawden; llawr i sefyll *neu* orphwys arno; gorphwysfa; dawns, corelw; pedestr, peddest; seilwanaf, taenres; derbyniad; teler, telerau, ammod.
I hear the footing of a man—clywaf drwst traed dyn.
To get footing in a place—ymsefydlu mewn lle; cael troediant mewn lle.
Before the English had footing in the isle of Britain—cyn cael o'r Seisoneg droediant yn ynys Prydain.
He set things on the old footing—adferodd bethau i'w hen sefyllfa.
They are on the same footing with others—y maent yn yr un ansawdd ag ereill; y maent yn yr un amgylchiadau ag ereill; y maent yn gydradd *neu* yn gydystâd ag ereill; nid oes rhagor rhyngddynt hwy ac ereill.

Footless, *a.* didraed, didroed.

Footlicker, *s.* troedlyfwr, llyfwr traed, truthan, truthiwr, gwenieithwr, cynffonlonwr.

Footman, *s.* gwr traed, milwr traed, traedfilwr, pedfilwr, llueddwr traed, un o'r peddyd; gwas traed, troedwas, gwastrodyn, pedwas; nodwas; rhedegwr, rhedwr, rheawdr, pedestr, peddestr, pedestrydd, peddestrydd.
Running footman—rhedegwas, rhedwas, rhedwastrodyn.

Footmanship, *s.* rheodraeth, rhedegyddiaeth, pedestraeth.

Footmantle, *s.* mantell draed, ambais.

Footmark, *s.* ol troed, ol traed, arllwybr, arlwybr, rhawden, dyol, ol, brisg, brisg traed, amsathr, amsang; trywydd, trywedd, adrywedd, edrywedd.

Footpace, *s.* arafdrawd, trawd araf, trawd hwyrdrwm, cerddediad araf, cerddediad chwarian, chwariandrawd; pen grisiau; careg aelwyd; ethais.

Footpad, *s.* lleidr traed, lleidr pen ffordd, lleidr ar draed, pedleidr.

Footpath, *s.* llwybr troed, llwybr traed, ffordd draed, troedffordd, pedlwybr, troedlwybr.

Footplough, *s.* ped-aradr, troed-arad, arad troed.

Footpost, *s.* rhedwr ar draed, traedredegwr, traedredwr, traedredydd, brysnegesydd.

Footprint, *s.* ol troed, ol traed, arllwybr, arlwybr, rhawden, ol, dyol, brisg, brisg traed, amsang, amsathr.

Footrace, *s.* pedredfa, pedyrfa, traedredfa,

traedredegfa, rhedeg ar draed, rhedegfa draed, rhedfa draed.
Footrope, *s.* pedraff, troedraff, gwaelod-raff.
Footrot, *s.* pedfraen, traedfraen, braen traed; braen yn nhraed defaid.
Footshackles, *s. pl.* troedogion, gefynau traed, llyffetheiriau traed, traedhualau, berrwyon.
Footsoldier, *s.* milwr traed, gwr traed, traedfilwr, pedfilwr, pedsawdiwr, llueddwr traed: *pl.* milwyr traed, gwŷr traed, peddyd, pedwys, pedyd, peddytos.
Footspace-rail, *s.* trodrail, trodreilen.
Footspade, *s.* troedraw, pedraw, pal.
Footstalk, *s.* pedgoesig, deildroed, deilbed, dalendroed.
Footstall, *s.* gwarthafl benyw, gwarthol menyw, gwarthafl; gwadn colofn, troed colofn, bon piler.
Footstep, *s.* ol troed, ol traed, arllwybr, arlwybr, ol, dyol, rhawden, brisg, brisg traed; amsathr, amsang; camre, cam; nod, arwydd, arwyddyn, arwyddnod; ffordd, llwybr, gyrfa; adrywedd, edrywedd, trywedd, trywydd: *pl.* camrau.
To deface one's own footsteps—ymddïoli.
Footstool, *s.* troedfainc, lleithig, troedle, troedfa, mainc draed, ystol draed, ystol droed.
Foot-valve, *s.* pedfalog, pedgaffell, pedgloryn, troedgloryn, troedfalog.
Footwaling, *s.* y planciau tu mewn i long.
Fop, *s.* (Ysp. a Port. *guapo;* Ll. *vappa*) coegyn, ysgoegyn, ysgogyn, coegwr, dynyn coegfalch, dyn coegfalch, mursyn, mursen o ddyn, pertyn, pefryn, belchyn, gwas dillad, mursenwr, ffrilyn, bril, un rhy ddillyn.
Fopdoodle, *s.* ffrilyn, ffrityn.
Fopling, *s.* corgoegyn, crach goegyn; coegyn, ysgoegyn: *pl.* coegynach.
Foppery, *s.* coegyndod, ysgoegyndod, coegyniaeth, coegwriaeth, coegni, coegwychedd, coegwychder, coegedd, coegfalchedd, mursendod; ffoledd, ffolineb, ynfydrwydd, gofregedd, ffiloreg, coegffoledd.
Foppish, *a.* coegynaidd, ysgoegynaidd, coegaidd, coeg, coegwych, coegfalch, balch, mursynaidd, pefrynaidd, rhyddillyn, ysgoeg; ucheldybus, ucheldrem, trem-uchel, uchel ei drem.
Foppishness, *s.* coegvndod, ysgoegyndod, coegwychedd, coegwychder, coegeiddrwydd, coegyneiddrwydd, coegfalchder, coegfalchedd, coegedd, coegni, gwagedd, gwegi, coegwedd.
For, *prep.* (S. *for, fore;* Is. *voor;* Al. *für, vor;* Sw. *för;* D. *for, för*) am, o herwydd, herwydd, oherwydd, oblegid, o blegid, o achos, o ethryb, o blaid, erwydd, plegid, plygyd, o blygyd; tros, dros, er, i, idd, er mwyn, gân, cân, o, rhag; o ran, o du; yn lle; mewn perthynas i; gyda golwg ar; tuag at am; o barth, o barthed, parth; mâl, fâl, fel, megys; yn erbyn, erbyn; yn tueddu at; yn tywys at; tua lle; i le; gân mai, gân taw; gân nad yw ond; pan ystyrier; pan ystyrier mai; wrth, yn ol, yn nghyfer, ar gyfer, yn nghyferyd, cyferbyn â, gogyfer â, cyferyd â; serch; gyda; at.
For the sake of—er mwyn, er.
For his sake—er ei fwyn; er ei fwyn ef; ero, erddo, ero ef, erddo ef.
For her sake—er ei mwyn; er ei mwyn hi; erddi, eri.
For my sake—er fy mwyn; er fy mwyn i; erof, erddof, erddwyf.
For thy sake—er dy fwyn; er dy fwyn di; erot, erddot, erod.
For our sake—er ein mwyn; er ein mwyn ni; erom, erddom.
For your sake—er eich mwyn; er eich mwyn chwi; eroch, erddoch.
For their sake—er eu mwyn; er eu mwyn hwynt; erddynt, erynt, eront.
For God's sake—er mwyn Duw, er Duw.
For me—erof, erddof, erddwyf, erof fi, erddof fi, erddwyf fi; trosof, drosof, trosof fi; am danaf, am danaf fi; gyda golwg arnaf fi; tuag at am danaf fi.
For himself—drosto ei hun.
For nothing—am ddim; yn rhad.
For this cause—am hyn, er mwyn hyn, o herwydd hyn, oblegid hyn, o achos hyn, o blaid hyn.
For what cause?—am ba achos? pa ham?
For ever—byth, dros fyth, tros byth, yn dragywydd, yn oes oesoedd, byth bythoedd, hyd byth, hyd fyth, am byth, hyd dragywyddoldeb.
For less—am lai, er llai; yn rhatach.
For more—am fwy, er mwy, am ychwaneg, am ragor; yn ddrutach, yn britach.
For how much?—am ba faint? am ba gymmaint? er pa faint? er pa gymmaint? am faint?
For so much—er cymmaint; er cymmaint a hyny; am hyn a hyn; er hyn a hyn; er hyny o bris; er hyny o werth.
For the most part—gân mwyaf, yn amlaf, fynychaf, yn fynychaf, yn benaf; oddi eithr ychydig; agos.
For my part—o'm rhan i; am à berthyn i mi; am danaf fi.
For shame — rhag cywilydd; gân gywilydd.
Fie for shame!—ffei rhag cywilydd!
As for—am; o ran; gyda golwg ar; o barth, o barthed; o barthed i; mewn perthynas i; o berthynas i; yn nghylch; tuag at am.
As for me—o'm rhan i; am à berthyn i mi; am danaf fi.
As for that—am hyny; o ran hyny; serch hyny.
For want of—o eisieu, o ddiffyg; gân eisieu, gân ddiffyg.
For what—am, o ran.
For a year—dros flwyddyn; er ys blwyddyn.
For so many years—dros gynnifer o flyneddoedd.
For a while—dros ennyd, dros encyd; am ennyd; er ys talm.
For a great while—dros hir amser; am hir amser; tros hir ennyd.
For a little time—dros ychydig amser; am ychydig amser; dros ychydig; am ennyd, dros ennyd.
For a penny—am geiniog, er ceiniog.
For a shilling a day—er swllt y dydd; am swllt y dydd.
For all this—er hyn i gyd; er hyn oll; nid anllai; nid yn llai; eto; serch hyn i gyd.
For all that—er hyny i gyd, &c.
For all that he could ever say or do—er dim à allai efe ei ddywedyd neu wneuthur.
For this reason—er mwyn hyn; oblegid hyn, o herwydd hyn; o achos hyn;

ar gyfrif hyn; am hyn; am y rheswm hwn.
For fear—rhag ofn; gàn ofn.
For joy—o lawenydd; gàn lawenydd.
Good for the tooth-ache—da rhag y ddannodd; da rhag y ddeintwst.
Word for word—gair yn ngair; air yn ngair; gair am air.
To provide clothes for winter—darparu dillad erbyn y gauaf.
A pea for a bean—pysen am ffäen; pysen er ffäen; pysen dros ffäen.
For us men, and for our salvation—erom ni ddynion, ac er ein hiachawdwriaeth.
For certain—yn ddïau, yn ddilys, yn wir ddïau, yn ddiammheu; yn sicr; trwy brawf.
To hold for done — cyfrif fel wedi ei wneuthur; cyfrif wedi ei wneyd.
To take for granted—cymmeryd yn ganiataol; cymmeryd megys wedi ei ganiatäu; cymmeryd megys yr hyn a ganiatäwyd; cymmeryd yn lle gwir; cymmeryd megys peth cyfaddef; cymmeryd fel peth profedig; cymmeryd ar fod.
I took it for truth—mi a'i cymmerais yn lle gwir.
To believe for true—credu megys gwir.
To embrace for truth — cofleidio yn lle gwirionedd; cofleidio megys gwirionedd.
To lie for dead—gorwedd fel marw; gorwedd megys marw; gorwedd yn lle marw.
He trembles for fear—y mae efe yn crynu gàn ofn; y mae efe yn crynu rhag ofn.
He leaps for joy—mae efe yn llamu o *neu* gàn lawenydd.
He is ready to perish for thirst—y mae efe ar drengu gàn syched.
He died for hunger—bu farw o newyn; bu farw gàn newyn.
You may for me—gellwch o'm rhan i.
Nor indeed could she for age—ac ni allai chwaith o ran oedran.
For our sins—am ein pechodau; dros ein pechodau; o herwydd ein pechodau.
We are going for London—yr ydym yn myned i Lundain; yr ym yn myned tua Llundain; yr ydym yn myned am Lundain; yr ydym yn myned parth â Llundain.
Bound for London } rhwym i Lundain;
Bound to London, } rhwym am Lundain.
It is for the general good—y mae er lles y cyffredin; y mae er lles i bawb.
It is not for you to know—ni pherthyn i chwi wybod; nid yw yn perthyn i chwi wybod; nid yw yn gweddu i chwi wybod.
Is it for you to ravage sea and land?—ai addas, gweddus, *neu* gymhwys i chwi anrheithio môr a thir? ai i chwi y perthyn difrodi môr a thir?
It is expedient for you—buddiol yw i chwi.
Lawful for me—cyfreithlawn i mi.
To be for one, } bod yn barod i un.
To be ready for one, }
Behold, I am for you—wele fi yn barod i chwi; wele fi atoch.
I am for doing it—yr wyf am *neu* dros ei wneuthur.
For what concerns us—am à berthyn i ni; o ran à berthyn i ni.
For what remains—am y sydd yn ol.
He is for us—y mae efe o'n plaid *neu* o'n tu; mae efe gyda ni; y mae efe drosom; y mae efe erom ni.
God be with you—Duw ar eich rhan; bydded Duw o'ch rhan; Duw a fyddo gyda chwi; Duw gyda chwi.
If God be for us—os yw Duw trosom.
They have a law for it—y mae ganddynt gyfraith drosto; mae ganddynt gyfraith o'i blaid.
For that which we call virtue—dros yr hyn a alwn ni rhinwedd; o blaid *neu* o ran yr hyn a alwn ni rhinwedd.
For a bit of bread—am damaid o fara.
For what did you buy it? } am beth y pryn-
What did you buy it for? } asoch ef? am ba beth y prynasoch ef? er peth y prynasoch ef? am ba faint y prynasoch ef?
I cannot speak for weeping—nis gallaf lefaru gàn wylo.
I could not jest for concern of mind—nis gallwn gellwair gàn ofid, pryder, *neu* gythrudd meddwl.
He was a learned man for a Jew—yr oedd efe yn wr dysgedig gàn mai Iuddew ydoedd; yr oedd yn wr dysgedig gàn nad oedd ond Iuddew; yr oedd efe yn wr dysgedig ac yntau yn Iuddew; yr oedd efe yn wr dysgedig o Iuddew; yr oedd yn wr dysgedig âg ystyried mai Iuddew ydoedd.
He was a learned man for that age—gwr dysgedig ydoedd wrth yr oes hòno; gwr dysgedig ydoedd yn ol yr oes hòno; yr oedd efe yn wr dysgedig âg ystyried yr oes hòno; gwr dysgedig ydoedd, os ystyriwn yr oes yr oedd efe yn byw ynddi; gwr dysgedig ydoedd â'i fesur wrth yr oes hòno; yr oedd efe yn wr dysgedig o'i oes.
He was a generous man for his estate—gwr hael ydoedd yn ol ei gyllid; yr ydoedd efe yn wr hael gyferbyn â'i gyllid; yr ydoedd yn wr hael âg ystyried ei gyllid; yr oedd yn wr hael mewn cymhariaeth â'i feddiannau; yr oedd yn ddyn haelionus, os ystyriwn ei feddiannau; yr oedd yn ddyn hael wrth i ni ystyried ei gyllid; dyn hael oedd pan ystyrier ei gyllid.
She is tall for her age— mae hi yn dàl o'i hoedran; mae hi yn dàl o'i hoed; mae hi yn dàl gogyfer â'i hoed; mae hi yn dàl yn nghyfer ei hoed; mae hi yn dàl wrth ystyried ei hoedran.
He is a person of extensive knowledge for a mechanic—dyn helaeth ei wybodaeth ydyw ac yntau yn grefftwr; dyn helaeth ei wybodaeth ydyw pan ystyrier mai crefftwr yw; dyn helaeth ei wybodaeth ydyw pan ystyrier nad yw efe ond crefftwr.
For all they could say to the contrary—er dim à ddywedent i'r gwrthwyneb; er dim à ddywedent i'w erbyn.
For all the philosophers say—er à ddywed yr athronwyr; er dim à ddywed yr athronyddion; er dim à ddywedo *neu* à ddyweto yr athronyddion; dyweded yr athronwyr à ddywedont.

I know for certain—mi a ŵn yn dda ddigon; mi a ŵn yn ddilys.
For aught I see—er dim à welaf fi; am ddim à welaf fi.
For my life, } pe trigwn, pe trengwn;
For my heart, } pe bai fy mywyd arno; pe bai fy mywyd i arno.
I cannot, for my life, understand the man—nis gallaf, pe trigwn, ddeall y dyn.
For, for this cause—canys am hyn.
It is good for us—da yw i ni; mae yn dda i ni; da i ni yw.
Wait for it—dysgwyl am dani; dysgwyl wrthi *neu* wrtho.
For to see†—i weled; i gael gweled; er mwyn gweled.
For to be punished—i'w cospi.

For, *c.* canys; o blegid, oblegid, o herwydd, oherwydd, herwydd; o achos, o ethryb, erwydd, o blaid; gàn, can, cans, am; gwaith, o waith, o ran, yn gymmaint a.
For that—gàn, càn, am, yn gymmaint ag, yn gymmaint a, gwaith, o waith, waith, cyd.
For as much—yn gymmaint; gàn, càn, cyd, o herwydd, am.
For that thou hast done this—gàn i ti wneuthur hyn; càn i ti wneuthur hyn; am wneuthur o honot hyn; oherwydd, oblegid, *neu* o achos i ti wneuthur hyn; oherwydd gwneuthur o honot hyn; gàn wneuthur o honot hyn.
For why — canys, cans, am, oherwydd; o herwydd pa ham; o waith pa ham; gwaith pa ham; am y rheswm hyn; am hyn o reswm. [*gwrth.*

For, rhagddawd yn dynodi, *yn erbyn, erbyn,*

Forage, *s.* (*Ff. fourrage*) gogor, gogawr, ebran, porthiant, porthiant anifeiliaid, ysborthion; gogoriaeth, gogoriad; gogorgais; ymchwil am ogor *neu* borthiant.

Forage, *v.* hela, hely, hel, cynnull, *neu* ysglyfio gogor; gogorgeisio, ysborthgeisio, gogorhela, gogorgrwydro, porthgeisio; chwilio am ogor; myned i geisio ysborthion; darymred am ogor *neu* ebran; casglu *neu* gynnull porthiant; ymbori; anrheithio, difrodi, ysglyfio, ysbeilio; difrodi o ogor; †crwydro, gwibio.

Forager, *s.* gogorgeisiwr, ysborthwr, ysborthgeisiwr, porthgeisydd, beliwr gogor, gogorheliwr; arlwywr *neu* ddarmerthwr ysborthion; ysborthwr, ebranwr; ysglyfiwr, ysbeiliwr, anrheithiwr.

Foraging, *a.* gogorgeisiol, gogorwibiol, ysborthgeisiol; yn chwilio *neu* geisio gogor.

Foraging, *s.* gogorgyrch, gogorgais, gogorgeisiad, ysborthgeisiad, gogorwibiad, heliad gogor, darymrediad am ebran; hynt i geisio gogor.

Foramen, *s.* (Ll.) twll, gorel, agoriad, ag, tyllan, twll bychan.

Foraminated, *a.* mandyllog, tyllanog.

Foraminifer, *s.* (Ll. *foramen* a *fero*) gorelfil.

Foraminifera, } *s. pl.* gorelfilod, gorelgregyn.
Foraminifers, }

Foraminiferous, *a.* gorelfilaidd, gorelfilodaidd; perthynol i'r gorelfilod.

Foraminous, *a.* (Ll. *foraminosus*) tyllog, trydyllog, amrydwl, amdwll, llawn tyllau.

Forasmuch, *c.* (*for as much*) yn gymmaint; gàn, càn, cyd, o herwydd, am.

Forbathe,† *v. a.* (o *bathe*) trochi.

Forbear, *v.* (S. *forberan; for* a *bear*) peidio, peidio â, arbed, ymarbed, ymgadw, ymattal, dysbeidio, attal, ymaröi, gadael, gadaw, arbeidio, ysbeidio; oedi, addoedi; eiriach; toli, tolio; rhoi heibio, gadael heibio; gwrthod, pallu; ymgadw rhag, ymattal rhag; gochel, gochelyd; cadw rhag; cadw oddi wrth; ymgynnal; goddef, dyoddef; ymoddef, cydoddef, cyd-ddwyn, ymaros; cydddwyn âg, ymoddef âg, ymaros âg; bod yn ddyoddefgar; cymmeryd amynedd; dwyn yn amyneddgar; dirwestu. [llefain.
Forbear to cry—paid à llefain; taw à
To forbear working—peidio à gweithio; bod heb weithio.
Forbear thee from meddling with God—paid di à Duw.
To forbear to do a thing, } peidio à
To forbear from doing a thing, } gwneuthur peth; rhoi peth heibio; gadael peth heibio.
Forbearing threatening—gàn roi bwgwth heibio.
Forbearing one another in love — gàn oddef eich gilydd mewn cariad.
I was weary with forbearing—mi a flinais yn ymattal (*Jer.* xx. 9).

Forbearance, *s.* peidiad, ymarbed, ymattal, ymattaliad, ymbaid, dysbaid, peidiant, palliad; cyd-ddygiad, cydoddefiad, ymaros, goddefgarwch, dyoddefgarwch, goddef, ymoddef, goddefedd, amynedd, hir-amynedd, hir-ymaros, gorthaw.
Forbearance is no acquittance—ni thawdd dyled er ei haros; ni hena hawl er ei hoedi.

Forbearer, *s.* peidiwr, attaliwr, gwarddwr.

Forbearing, *a.* ymaröus, amyneddgar, amyneddus, ymoddefol, ymarosol, hir-oddefus, hir-amyneddus, hir-ymaröus; hir ei ymaros; da ei amynedd.

Forbearing, *s.* peidiad, ymattaliad, ymarbediad; goddefiad, ymoddefiad, hir-ymaros, hir-amynedd, amynedd, hir-oddef, ymaros.
By long forbearing is a prince persuaded—trwy hir-ymaros y boddlonir pendefig (*Diar.* xxv. 15).

Forbid, *v.* (*for* a *bid; S. forbeodan; Al. verbieten; D. forbyder*) gwahardd, gwarafun, gwardd, gwaharddu, gwarddu, gorafun, gwarafuno; gwahardd i, gwarafun i, lluddiaw, lluddio, llesteirio, llestair, hybu, gomedd, gwthio; gorchymyn nas gwneler; attal, rhwystro, dyor.
God forbid—na ato Duw; na adawo Duw; nas gato Duw; na aded Duw; na adawed Duw.
God forbid that I should do so—na ato Duw i mi wneuthur felly.
I forbade him the house—gwaherddais y ty iddo.
He forbade the banns—efe a waharddodd y gostegion.
You are forbidden—nid oes lle i chwi; nid rhydd i chwi; gwaherddir chwi; gwarafunir i chwi.
Neither do I think myself forbidden to do it—ac nid wyf chwaith yn tybied y'm gwaherddir i'w wneuthur; ac nid wyf ychwaith yn tybied y gwaherddir imi ei wneuthur.

It is forbidden by the law—fe'i gwaherddir gàn y gyfraith ; gwaherddir e gàn y gyfraith ; y mae yn waharddedig wrth y gyfraith.

No man forbidding him—yn ddiwahardd (*Act.* xxviii. 31); a neb yn ei wahardd ; heb neb yn ei wahardd.

Forbiddance, *s.* (o *forbid*) gwahardd, gwardd, gwaharddiad, gwaharddiaeth, gwahardded-igaeth, gwarddedigaeth, gwarafun, gwarafuniaeth, gwarafuniad, attaliad, lluddias.

Forbiddenness,† *s.* gwarddedigrwydd, gwa-harddedigrwydd.

Forbidder, *s.* gwaharddwr, gwarddwr, gwarafunwr, gwarafunydd, gwaherddydd, gomeddwr, llyswr.

Forbidding, *a.* gwaharddol, gwarddol, gwarafunol, gorafunol, gwarddedigol, gwahardd-edigol ; à waharddo, à warafuno, yn gwardd, yn gwarafun ; anhygar, anhawddgar, cas, anhyfryd, gwrthwyneblyd ; ysgethin, gwthrus, gwrthrus, sarig ; hyll, cuchiog ; yn dàl draw ; yn attal dynesu ato.

Forbidding aspect — rhagyrwedd ; gwedd waharddol, gwedd anhygar, &c.

Forbidding, *s.* gwaharddiad, gwarddiad, gwarafuniad, gwardd, gwahardd, rhwystr, llestair, lluddias, gwrthwynebiad.

Force, *s.* (Ff.; Ll. *fortis*) grym, gallu, nerth, galluedd, yni, cryfder, egni, nerthineb, nerth-oldeb, grymusder, grymusdra, grymder ; angerdd, tanbeidrwydd, angerddoldeb, cadernid, tryn, tren, craid, terwynder ; rhysgyr, rhuthr, trais, gormes, cyrch, gorthrech, gyr, gorfod, gorfodaeth, dir, dirni, rhab, ymwr, llathryd, treisiant, cymhell ; rhaid, rheid-rwydd, angenrheidrwydd ; pwys, dwysder ; rhinwedd, effaith, effeithioldeb, gweithrediad ; digoniant ; cadlu, cattorf, cattyrfa, cattorfa, llueddawd, llüyddawd, cadleng, cadallu, llu, byddin, nifer.

Forces—cadluoedd, cattorfoedd, cattyrfaoedd, cattorfaoedd, cadalluoedd, cadlengau, cadrymoedd, galluoedd, byddinoedd, milwyr.

United forces—cyfluoedd, cydalluoedd.

Moving force, } Motive force, } ysgogrym, grym ysgogol.

Projectile force—tafirym, tafinerth, tawl-nerth, tawlrym, blifrym.

Centrifugal force — grym canolffo, gallu canolffo, grym creiddffoawl, grym canol-ffoawl, grym esgreiddiol ; y gallu sy'n ffoi, tynu, *neu* yru oddi wrth y canolbwynt.

Centripetal force—grym canolgyrch, grym canolgais, gallu canolgyrch, grym creidd-gyrch ; y gallu sy'n tynu tuag at y canol-bwynt.

Physical force—grym anianyddol, gallu anianol ; nerth braich ac ysgwydd ; gorfodaeth.

Moral force—grym moesol, moesrym.

Mechanical force—grym gallofyddol.

Equal force—cyfrym, grym cyfartal, cyf-allu.

By force—trwy drais ; trwy gryfder, wrth gryfder ; o anfodd.

To be of force—bod o rym, o nerth, o allu, o bwys, o awdurdod, *neu* o alluedd ; bod â grym, nerth, *neu* allu ganddo ; bod mewn bri, parch, *neu* gymmeriad ; bod mewn grym *neu* nerth.

To be of equal force with another—bod yn gyfallu âg arall ; bod yn gymmaint ei nerth ag arall.

Of great force—mawr ei rym, ei allu, ei nerth, ei gryfder, *neu* ei rinwedd ; o rym mawr ; o allu mawr ; grymus, nerthog, nerthfawr, galluog, grymus, grym.

Of small force—bychan ei rym, ei allu, ei nerth, ei gryfder, *neu* ei rinwedd ; o fychan *neu* ychydig rym ; o fychan *neu* ychydig allu ; bychan o nerth ; bychan o rym ; analluog, annerthog, egwan ; ysgafn.

Without force—dirym, dinerth, dïallu, dï-effaith.

Of more force—mwy ei rym, ei allu, *neu* ei nerth ; o chwaneg rym, nerth, *neu* allu ; mwy grymus, mwy galluog, mwy nerthog ; grymach, grymusach, galluocach, nerthocach.

Of force, } Upon force, } o angenrheidrwydd, o reidrwydd, o raid ; trwy gymhell, trwy orfod, o orfod, trwy rym.

By main force—o wir drais ; trwy wir drais ; trwy ddirdra ; o lwyr anfodd ; o anfodd ei galon ; trwy wir gryfder ; trwy nerth arfau ; trwy rym arfau ; trwy nerth braich ac ysgwydd.

By open force — trwy drais cyhoeddog ; trwy gyrch cyhoeddog ; trwy ruthr cyhoeddog.

To assault by open force — gwneuthur *neu* ddwyn cyrch cyhoedd ar ; gwneuthur *neu* ddwyn rhuthr cyhoedd ar ; gwneuthur cyrch cyhoeddog ; ymosod *neu* ymladd yn erbyn âg arfau.

With all one's force—â'i holl egni ; â'i holl rym ; â'i holl allu ; nerth braich ac ysgwydd.

To lose force—gwanhau, gwanychu, trycio, colli grym, colli nerth.

By force of arms—trwy rym arfau ; trwy nerth arfau ; trwy waith arfau.

By force and power—trwy fraich a chryfder.

To take by force—cipio, ysgipio, ysglyfio, ysgylfu ; dwyn trwy drais ; dwyn o drais ; dwyn *neu* gipio ymaith trwy drais ; dwyn oddi ar un trwy drais ; dwyn yn llathlud, dwyn i lathlud, dwyn i lathryd ; ennill trwy nerth *neu* gryfder ; goresgyn trwy nerth *neu* gryfder.

The force of a sea-wave—rhysgyr morwaneg.

With a force superior to theirs—â nifer lluosocach na'u heiddo hwynt. [au.

By the force of thunders—trwy egni taran-

The fire had more force in the water—y tân oedd yn gweithio fwyfwy yn y dwfr (*Doeth.* xvi. 17).

Force, *v.* cymhell, dirgymhell, gyru, dirio, gwthio, hyrddu, hyrddio, gyrthio, dyru, trechu, gorthrechu, gorfodi, gorfod, peri ; treisio, llathruddo, llathrydo ; dwyn trais ar ; gwneuthur gwaith anfodd ar ; goresgyn ; ennill *neu* oresgyn trwy gryfder ; mynu ; dirdynu, gwyrdröi ; dirwasgu, gwasgu ; egnïo ; taro ; rhabu.

To force back—gyru *neu* wthio yn ol.

To force down—gyru *neu* wthio i lawr.

To force in—gyru *neu* wthio i mewn ; gwthio i fewn.

To force out—gyru, gwthio, hyrddu, *neu* hyrddio allan; eigian; mynu allan.

To force one's self against—ymegnïo, ymwthio, ymhyrddu, *neu* ymhyrddio yn erbyn.

To force one's self to do a thing—dwyn ei hun o lettrais *neu* o led anfodd i wneuthur peth; dwyn ei hun drwy fawr-boen i wneuthur peth; dwyn ei hun o'r braidd i wneyd peth; anturio.

To force all one's skill—ymegnïo trwy ei gelfyddyd; rhoi *neu* osod ei gelfyddyd ar waith; gwneuthur ei oreu.

To force land — tragwrteithio tir, trachymhell tir, cymhell tir, dirgymhell tir, tra thrwsio tir, treisffrwythloni tir.

To force out of one's hand—gwasgu allan o law un; dwyn drwy drais oddi ar un.

To force a trade—ymwthio i gymeriaeth; tynu *neu* ennill cymeriaeth trwy ddiwydrwydd; peri i'w grefft ffynnu, blodeuo, llwyddo, *neu* gynnyddu drwy gais ac ymroad.

To force a trench—tori *neu* ruthro i argae cadernid; tori trwy wrthglawdd; tori trwy nerth i amddiffynfa; tori gwrthglawdd drwodd.

To force a word—gwyrdröi gair; gwyrdröi ystyr gair; dirdynu *neu* wyrgamu gair; rhoi i air ryw ystyr dyeithr ac annaturiol.

To force meat — secu, sechu, tynlenwi, sachu, *neu* sagio cig.

To force plants—cymhell, dirio, *neu* brysuro planigion; geuffaethu planigion; prysuro twf llysiau á gwres celfyddydol.

To force wine—brysderu gwin; cymhell gwin; arfer dull byr ar buro gwin.

To be forced to do a thing—gorfod ar un wneuthur peth; bod gorfod ar un wneuthur peth.

Force not the stream—nac ymegnïa yn erbyn y ffrwd.

If thou hast been forced to eat—os gorfu arnat fwyta.

Forced, *a.* cymhelledig, &c.; annaturiol, celfyddydol; coeg, coegaidd; afrwydd, trathyn; pellgyrch; à gyrchwyd o bell; rhy gywrain, rhy ddillyn; gwyrgam.

Forced expression—ymadrodd annaturiol, cymhelledig, *neu* wyrdröedig; ymadrodd pellgyrch; ymadrodd à gyrchwyd o bell.

Forced put — gwaith cymhell, gorchwyl cymhell, cymhellwaith; yr hyn à wnel un o'i anfodd; yr hyn y gorfydd ar un ei wneuthur; gwaith gorfod, gorfodwaith.

Forcedness, *s.* cymhelledigrwydd; annaturioldeb, annaturiolrwydd; pellgyrchedd; gwyrdroad, trawswyrad, gwyrgamiad, gwyrgemi, gwyrgamrwydd.

Forceful, *a.* nerthlawn, nerthfawr, nerthog, grymus, grymlawn, grymfawr, egnïol; angerddol, ffrychwyllt.

Forceless, *a.* dinerth, dirym, gwan, egwan, anegnïol, diallu.

Forcemeat, *s.* (*force* a *meat*) segfwyd, chwaethfwyd.

Forceps, *s.* (Ll.) gefail, gefail llawfeddyg.

Forcer, *s.* (o *force*) cymhellydd, cymhellwr, diriwr, gwthiwr, gwthiedydd; syflath, gorfodlath.

Forcible, *a.* (o *force*) grymus, nerthog, nerthol, cryf, cadarn, hyrym, hynerth, galluog, grym, grymiol; effeithiol; egnïol, angerddol, erthol; treisiol, gorfodol, gorthrechol.

How forcible are right words!—mor gryfion yw geiriau uniondeb!

Forcibleness, *s.* grymusder, grymusedd, grymusdra, nerthogrwydd, nerthineb, nertholdeb, cryfder, cadernid, hyrymedd, grymder, grymedd; grym, nerth, yni, egni; angerddoldeb.

Forcibly, *ad.* yn rymus, &c.; trwy nerth, trwy gryfder, wrth gryfder, trwy drais.

Forcing, *s.* cymhelliad, gyriad, gwthiad, diriad, dyriad, pestawd; prysurad; geuffaethiad; brysderad, bryagoethiad.

Forcing-pump, } *s.* sugnedydd gwthiol, sugnai
Force-pump, } gyrthiol, sugnell ddyrol, sugnedydd dyrawr.

Forcipated, *a.* (o *forceps*) gefeilaidd, gefeiliog, gwrthrimynaidd; ar ddull gefail; fel crafangau ceimwch.

Forcipation, *s.* (o *forceps*) gefeiliad, gwrthrimyniad; gwasgiad á gefail *neu* wrthrimyn.

Ford, *s.* (S. *ford, fyrd;* Al. *furt*) rhyd, rhydle, bais, llaered, basle; ffrwd, afon, cerhynt.

Rippling ford—caregryd, rhyd garegog.

Full of fords — rhydiog, beisiog, llawn rhydau.

Ford, *v. a.* rhydio, beisio, arfeisio; myned drwy y rhyd; croesi y rhyd.

Fordable, *a.* rhydiol, beisiol, hyryd, hyfais, rhydadwy, beisiadwy; á ellir ei rydio.

Not fordable—anhyryd, anhyfais, afrydiol; nas gellir ei rydio.

Fordo, } † *v. a.* (S. *fordon; for* a *do*) dinystr-
Foredo, } io, dinystro, dystrywio, dyfetha; blino, gorweithio.

Fore, *a.* (S. *fore, foran;* D. *for;* Al. *vor;* Is. *voor*) blaen; blaenaf; cyntaf; blaenorol, rhagflaenol, blaenol, rhagflynedol, rhagredol; rhagfed; blaenllaw.

Fore part—pen blaen, pen blaenaf, rhan flaen, rhan flaenaf; dechreu.

It presses more on the fore than hind part—y mae yn gwasgu mwy ar y pen blaen nag ar y pen ol.

Fore, *ad.* yn mlaen, yn mlaen llaw; yn y pen blaen; yn mlaenaf.

Fore and aft—blaen ac ol; yn mlaen ac yn ol; yn ol ac yn mlaen.

Fore, rhagddawd yn dynodi *rhag, blaen, rhac, cyn; yn mlaen, yn mlaen llaw, yn mlaenllaw, o'r blaen, o flaen.*

Foreadmonish, *v. a.* rhagrybuddio; rhybuddio yn mlaen llaw; rhybuddio yn mlaen; rhybuddiaw o'r blaen.

Foreadvice, *v. a.* rhaggynghori, rhagannog; cynghori yn mlaen llaw; cynghori o'r blaen; rhagrybuddio.

Foreallege, *v. a.* rhaghoni, rhaghaeru, rhagwirio, rhagsicrhau, cynnadgan; rhagddyfynu, rhagwysio, cynwysio.

Foreappoint, *v. a.* rhagosod, rhagbenodi, rhagbenu, rhagderfynu, rhaglunio, rhagarfaethu, cynarfaethu; gosod yn mlaen llaw; gosod o'r blaen.

Foreappointment, *s.* rhagosodiad, rhagbenodiad, rhagbeniad, rhagderfyniad, rhaglunaid, rhagluniaethad, rhagarfaethiad, cynarfaethiad; gosodiad yn mlaen llaw.

Forearm, *v. a.* rhagarfogi, cynarfogi, blaenarf-

ogl; arfogi *neu* arfu yn mlaen llaw; arfogaethu o'r blaen.
Forewarned forearmed — arfog â gaffo rybudd.
Forearm, *s.* cynfraich, rhagfraich, blaenfraich, iselin; y fraich o'r penelin i'r arddwrn.
Forebelief, *s.* rhaggred, rhaggrediniaeth, blaengred, crediniaeth flaenorol.
Forebode, *v. a.* darogan, daroganu, rhagfynegu, rhagddangos, rhagargoeli, rhagargoelio, rhagwybod, rhagddewinio, rhagfrudio, rhagarwyddo, darmain, arddarmain, aroganu, dysgogan, dysgoganu, rhagddywedyd, dewindebu.
Foreboding token—argoel, rhagargoel, rhagarwydd, rhamant.
Forebodement, } *s.* daroganiad, rhagfynegiad,
Foreboding, } rhagddangosiad; darogan, rhagargoel, rhagarwydd, darmain, armes, argoel, rhamant, arwydd, arddarmain, dewiniaeth, dewiniad.
Foreboder, *s.* daroganwr, darogenydd, rhagargoeliwr, daroganwr, dysgogenydd, rhagfynegwr, dewin, dewinwr, rhagwybedydd.
Forebowline, *s.* rhaghwylraff, rhaghwylreffyn; rhaff y gynhwyl, rhaff yr hwyl flaen.
Forebrace, *s.* rhagrwym, rhagleg, rhaglegr, rhagraff; rhaff braich y drawslath.
Forecast, *v.* rhagweled, rhagganfod, rhagddyfeisio, rhagystyried, rhagddarbod, rhagddarbodi, rhaglunio, cynllunio, rhagfwrw, rhagddychymygu, rhagfwriadu, rhagarfaethu, rhagddarparu, rhagarparu, rhagddarmerthu, rhagarmerthu, rhagsynied, rhagsynio, rhagflaenu, rhagarganfod; darbod; dyfeisio *neu* lunio yn mlaen llaw; darogan.
Forecast, *s.* rhagddyfais, rhagfwriad, rhaglunïad, rhagddychymyg, rhagddarbod, rhagddarbodaeth, rhagddarpar, rhagddarpariad, rhagddarpariaeth, rhagarmerth, rhagddarmerth, darbodaeth, rhagfyfyr, rhagweliad, rhagweledïad, rhagwel, rhaglyd, cynwelwg.
Of great forecast—darbodus, darbodfawr, rhagddarbodus, rhagddarparus; mawr ei ddarbodaeth, ei ddyfais, *neu* ei ddychymyg; â chrych o'i flaen.
Forecaster, *s.* rhagddyfeisiwr, rhagddyfeisydd, rhagluniwr, rhagwelwr, rhagweledydd, rhagddarbodwr.
Forecastle, *s.* ffluregfwrdd, blaen llong, pen blaen llong; fflureg.
Forecatharpings, *s. pl.* cymhlethraffau, rhagblethraffau.
Forechosen, *a.* rhagetholedig, rhagddewisedig, cynetholedig, rhagddewisol, rhagddethol; etholedig yn mlaen llaw.
Forecited, *a.* rhagddyfynedig, rhagwysiedig, rhaggrybwylledig, rhagenwedig; rhagbenodedig.
Foreclose, *v. a.* cau i fyny; rhaggau, rhaccau, argau, rhaggauad, rhagod, rhagodi, rhwystro, gwarchau, rhagattal, rhagrwystro, rhagluddio, attal, rhagflaenu; cau allan.
To foreclose a mortgage — rhaggau tirwystl; tori ymaith y fraint i ollwng gwystloriaeth; priodoli tir ar wystl.
Foreclosure, *s.* rhaggauad, rhagattaliad, rhagodiad, rhagflaeniad, rhagiad, rhwystrad, rhagwarchau, rhagwarchae; cauad allan; rhagrwystrad gwystlwr i ddadwystlo tir.
Foreconceive, *v. a.* rhagdybied, rhagdybio, rhagsynied, rhagddirnad, rhagddcall, rhagfyfyrio, rhagfwriadu, rhagfarnu, rhagfeddwl, cynbwyllo; tybied yn mlaen llaw.
Foredate, *v. a.* rhagddyddio, rhagddyddnodi, rhagamseru, blaenamseru; dyddio *neu* amsernodi yn mlaen llaw; dyddio cyn y gwir amser.
Foredeck, *s.* rhaglofft llong, llofft y ffluregl blaen llong; blaen bwrdd llong; arfwrdd blaen llong, bwrdd blaen.
Foredesign, *v. a.* rhagfwriadu, rhagamcanu, rhagarfaethu, rhagfeddylied, rhagarfelu.
Foredetermine, *v. a.* rhagbenderfynu, rhagderfynu, rhagarfaethu, rhagfwriadu.
Foredo, *v. a.* rhagwneuthur, rhagwneyd; gwneuthur yn mlaen llaw.
Foredoom, *v. a.* rhagddyfarnu, rhagddedfrydu, rhagfarnu, rhagfwrw, rhagarfaethu, rhaglunïaethu, rhaglunio.
Foredoom, *s.* rhagddedfryd, rhagreithfarn, rhagddyfarn, cynddedfryd, rhagdwng, rhagdynged, cynnedfryd, barn flaenorol.
Foredoor, *s.* rhagddor, cynddor, rhagddrws, talddrws, talddor, wynebddor, drws wyneb, drws yr wyneb.
Fore-end, *s.* blaen, pen blaen, pen blaenaf, rhagben, rhagflaen.
Forefather, *s.* cyndad, hendad, hynafiad, hynaf: *pl.* cyndadau, hen deidiau, hendeidiau, hen dadau, tadau, hynafiaid, hynaif, henafiaid, hyneifiaid, y tadau gynt.
Nor the offences of our forefathers—nac anwiredd ein rhieni.
Forefend, *v. a.* rhwystro, rhagod, rhagodi, lluddias, dyor, attal; cadw draw, cadw rhag, troi heibio, cadw oddi wrth; rhagflaenu; diogelu, noddi, amddiffyn, diffynu, cadw, rhagddiogelu; gwahardd, gwardd¶ diogelu yn mlaen llaw.
Heavens forefend!—nawdd Duw rhagddo! cadwed *neu* amddiffyned Duw ni! y nef a'n gwaredo!
Forefinger, *s.* mynegfys, mynagfys, bys blaen, gorfys, rhagfys, bys yr uwd, uwd-fys.
Foreflow, *v. a.* rhaglifo, rhaglifeirio, rhagddylifo, rhagredeg; llifo yn mlaen.
Forefoot, *s.* troed blaen; palf, pawen.
The forefoot—y troed blaen, y blaendroed: *pl.* y traed blaen.
Forefront, *s.* pen blaen, pen blaenaf, tu blaen, tâl, talcen, gwyneb, blaenwyneb, rhagwedd.
Forefront of a house—wyneb ty, tâl ty.
In the forefront of the hottest battle—ar gyfer wyneb y rhyfelwyr glewaf (2 *Sam.* xi. 15).
Foregame, *s.* rhagware, cynchware, blaenchware, chware cyntaf, dechreu chware; rhaggynllun.
Foreganger, *s.* rhaff tryfer.
Forego, *v. a.* gadael, gadaw, gadu, gado, ymadael â, ymwrthod â, gwrthod; rhoi i fyny; gollwng *neu* adael i fyned; ymgadw *neu* ymattal rhag; ymattal *neu* ymgadw oddi wrth; ymbeidio â, peidio â; bod yn ddïymyr â; colli; rhagfyned, rhagflaenu; gollwng gafael.
To forego one's right—ymadael *neu* ymwrthod â'i iawn.
To forego one's claim—gadael ei hawl; ymadael â'i hawl; ymwrthod â'i hawl; cilio yn ei gwyn.
I will forego you for the futuro--ni bydd i mi â wnelwyf â chwi mwyach; rhid ym-

yraf â chwi mwyach; ni bydd i mi ymyr â chwi mwyach.

Foregoer, *s.* rhagflaenwr, rhagflaenydd, rhagflaenor, rhagflynedydd, rhagflynedwr, blaenor, blaenwr, blaenred; à ei o flaen un; ymadawydd, ymwrthodydd, ymwrthodwr, ymadwr; †hynafiad, hynaf.

Foregoing, *a.* blaenorol, rhagflaenorol, rhagflaenol, blaenol, blaenfed, rhagflynedol; â aeth o'r blaen; yn rhagflaenu.

Foreground, *s.* rhaglawr, rhagfaes, rhagdir, cynbarth, parth blaen, tir blaen, tu blaen.

Foreguess, *v. a.* rhagddyfalu, dyfalu, dychymygu, rhagamcanu, dewinio, rhagddewinio, darogan, bwrw amcan.

Forehand, *s.* pen blaen; rhan benaf.

Forehand, *a.* blaenllaw.

Forehanded, *a.* blaenllaw, cynnar, cynnarol, amserol, tymmoraidd, prydlawn, rhagamserol; boreuol; lluniedig yn y pen blaen; blaenlluniaidd.

He is a forehanded man—y mae efe yn blaenllaw â'r byd.

A well forehanded beast—anifail lluniaidd ei ben blaen; anifail lluniaidd yn ei ben blaen; anifail gwiwlun ei ranau blaen.

Forehead, *s.* talcen, tâl; talgryfder, digywilydd-dra, haerllugrwydd.

Having a high forehead, } talog, talcenog,
Having a large forehead, } talfawr, talcenfawr, taluchel.

Forehead-band, } talaith, talrwym, talre,
Forehead-cloth, } tal-lian; rhactal.

The middle of the forehead—cnewullyn y talcen; cnewullyn y tâl.

Forehead-bald, *a.* talfoel, rhagfoel, talcenfoel.

Forehear, *v. n.* rhagglywed; clywed yn blaen

Forehend,† *v. a.* dâl, ymafyd yn. [llaw.

Forehew, *v. a.* rhagnaddu, rhagdori, rhaggymmynu.

Foreholding, *s.* daroganau, argoelion, rhagargoelion, rhagfynegion, rhagddaroganau, rhagfynegiadau ofergoelus.

Forehook, *s.* rhagfach; bronfach.

Forehorse, *s.* ceffyl blaen, march blaen, blaenfarch, rhagfarch.

Foreign, *a.* (*Ff. forain; Norm. forein*) tramor, estronol, estronaidd, estron, alltud, alltudaidd, allfro, arallfro, allfroawl, arallwlad, allwlad, allwladol, allmyr, tramorol, allfan; o wlad arall; pellenig, pellynig, pell; dyeithr; anmherthynol, anmherthynus, anmherthynasol, anneiryd, diberthynas; allanol, allanaidd; estronog, estronig.

Foreign countries — gwledydd tramor, gwledydd pell, gorwledydd, gwledydd pellenig, gwledydd dyeithr, arallwledydd, allwledydd, gwledydd estronol, estron wledydd, dyeithr wledydd, arallfröydd, allfröydd.

Foreign things—tramorolion, tramorediglon, tramorion, allfanigion, pellenigion; pethau tramor, &c.

Foreign nation—cenedl estronol, cenedl estron, estron genedl, cenel dramor.

Foreign forces—cadluoedd tramor, cadalluoedd estronol, lluoedd dyeithr.

Foreign tongue — estroniaith, alliaith, iaith estronol, &c.

Foreign to the subject—anghyfachos; anneiryd i'r pwnc; anmherthynasol *neu* anmhriodol i'r pwnc.

This is quite foreign to the present purpose—ni ddeiryd *neu* ni pherthyn hyn yn y mesur lleiaf i'r mater mewn llaw; y mae hyn yn gwbl ddyeithr i'r amcan presennol; y mae hyn yn hollol ddyeithr i'n hamcan presennol.

Foreign-built, *a.* adeiledig mewn gwlad dramor.

Foreigner, *s.* (o *foreign*) estron, estronwr, allwladwr, tramorwr, alltud, gorwladwr, alltrawd, allwlad, dyeithr, dyeithrad, un dyeithr, dyeithryn, dyeithr ddyn, adfan, eithrad, dyfodiad, gwr dyfod, dyn dyfod, un arallfro, un o wlad arall, dyn pellenig, dyn o wlad bell; allta, adfel, athlaw: *f.* estrones, alltudes, alltrodes, gorwlades, dyeithres, adfanes, gwraig allfro: *pl.* estroniaid, estronwyr, allwladiaid, allwladwyr, gorwladwyr, alltrodion, dyeithriaid, eithraid, edfyn, dyfodiaid.

Foreignness, *s.* tramoroldeb, tramorolrwydd, tramoredd, estronoldeb, estronogrwydd, dyeithrwch, allwladwch, pellder, pellenigrwydd, pellrwydd; anneirydedd, anmherthynedd, anmherthynoldeb.

Fore-imagine, *v. a.* rhagdybied, rhagdybio, rhagfeddylio, rhagfeddylied, rhagddychymyg, rhagddyfalu.

Forejudge, *v. a.* rhagfarnu; barnu yn blaen llaw; rhoi barn cyn gwrandaw y chwedl; barnu o flaen yr hwn y perthyn iddo farnu; deol o'r llys am gamymddygiad *neu* am wall ymddangosiad.

Forejudger, *s.* rhagfarniad, blaenfarn, cynfarn; barn yn blaen llaw.

Forejudgment, *s.* rhagfrawd, rhagfarn, rhagfarniad; barn gyfrwng cyn y frawd eithaf.

Foreknow, *v. a.* rhagwybod, rhagddeall; gwybod *neu* ddeall yn blaen llaw.

Foreknowable, *a.* rhagwybodadwy; â ellir ei ragwybod.

Foreknower, *s.* rhagwybodydd, rhagwybodydd, rhagwybodwr; un â wypo beth cyn y del.

Foreknowing, *p.* rhagwybodol, rhagwybodus, rhagddeallus.

Foreknowledge, *s.* rhagwybodaeth, rhagwybod, rhagddeall, rhagadnabod, cynwybodaeth.

Forel, *s.* math o femrwn i glorio llyfrau; florel.

Foreland, *s.* pentir, penryn, penarth, peniarth, penardd, morben.

The North and South Foreland (in Kent)—y Pentir Gogleddol a Deheuol.

Forelay, *v. a.* cynllwyn, cynllwyno, rhagodi, rhagod, cyfragod; dâl mewn cynllwyn *neu* fagl; cynllwyn i *neu* am; rhagddyfeisio.

Foreleader, *s.* rhagflaenor, rhagarweinydd, rhagarweiniwr; un â arweinio ereill â'i anghraifft.

Forelend, *v. a.* rhagechwyna, rhagfenthycio, rhagroddi; rhoi echwyn *neu* fenthyg yn blaen llaw.

Forelift, *v. a.* rhagddyrchafu, rhagddyrchu, rhaggodi; codi pen blaen.

Forelock, *s.* talgudyn, rhaglofnyn, rhaglofn, taldrwch, rhaggudyn, blaengudyn, cudyn talcen; rhaglettem.

Forelocks — rhaglettemau; llafn-binau â yrir drwy benau byllt i'w cadw rhag neidio allan o'u tyllau.

To take time by the forelock—achub yr adeg; brysio; prynu yr amser.

Forelook, *v. a.* rhagedrych, rhagwyllu, rhag-

dremlo, rhagdremu; edrych yn mlaen; syllu yn mlaen llaw.

Foreman, *s.* blaenor; hyfforddwr, cyfarwyddwr, cyfarwyddydd; pengweithiwr, prifweithiwr.

Foreman of the jury—penrheithiwr, pen y rheithwyr, blaenor rhaith, blaenor y rheithwyr, pen y rhaith.

Foremast, *s.* rhaghwylbren, rhaghwyliar, rhagwernen llong, hwylbren blaen, hwylbren blaenaf, gwernen flaen.

Foremeant, *a.* rhagdybiedig, rhagfeddyliedig.

Forementioned, *a.* rhaggrybwylledig, rhagenwedig, rhagddywededig, rhagwededig, rhagsoniedig; crybwylledig; à grybwyllwyd o'r blaen.

Foremost, *a.* blaenaf; penaf; rhagfed; nesaf yn mlaen.

Foremost, *ad.* yn flaen, yn mlaenaf; yn benaf.

First and foremost—yn benaf a blaenaf; yn gyntaf dim; yn gyntaf oll; yn mlaenaf dim; yn mlaenaf oll; yn flaenaf oll; yn flaenaf dim; yn gyntaf, yn flaenaf, yn mlaenaf.

To go foremost — myned yn mlaenaf; myned yn flaenaf; blaenu.

With his head foremost—yn wysg ei ben; yn llwrw ei ben; llwrw ei ben; â'i ben ar ei gyfer; yn nghyfer ei ben.

Foremother, *s.* cynfam, rhagfam, hynafes, henafes: *pl.* cynfamau, heu famau, y mamau gynt, hynafesau.

Forename, *s.* cynenw, blaenenw, yr enw blaenaf.

Forenamed, *a.* rhagenwedig, rhagsoniedig; à ragenwyd; gwedi ei ragenwi.

Forenoon, *s.* bore, cynnawn, rhagnawn, anterth, cyn hanner dydd, cyn canol dydd, rhagran y dydd, blaenran y dydd.

Forenotice, *s.* rhagrybudd, rhaghysbysiad.

Forensal, } *a.* (Ll. *forensis*) cyfreithiol; perth-
Forensic, } ynol *neu* briodol i'r gyfraith; perthynol i lys cyfraith; rheithlysol; arferedig mewn gweithredoedd *neu* lysoedd cyfreithiol.

Foreordain, *v. a.* rhagderfynu, rhagosod, rhagbenodi, rhagordeinio, rhagarfaethu, rhagluniio, rhagluniaethu, rhagdrefnu, cyndrefnu.

Foreordination, *s.* rhagderfyniad, rhagosodiad, rhagbenodiad, rhagosodiant, rhagosodedigaeth, rhagosod, rhagordeiniad, rhagarfaethiad, rhagluniad, rhagbenderfyniad.

Forepart, *s.* rhagran, pen blaen, rhan flaen, tu blaen, parth blaen, rhagbarth; rhan flaenaf; pen blaenaf, parth blaenaf; deohreu, dechreuad, blaen.

The forepart of the head—rhagran y pen; tu blaen y pen; yr iad.

Forepast, } *a.* rhagneithiedig, rhagbasiedig;
Forepassed, } à aeth heibio o'r blaen; à wnaethpwyd o'r blaen.

Forepiece, *s.* rhagddarn, rhagddryll, darn blaen.

Forepossessed, *a.* rhagfeddedig, rhagfeddiannedig, rhagberchenedig; rhagfeddiannol, rhagberchenol.

Foreprize, *v. a.* rhagbrisio, rhagbridio; prisio yn mlaen llaw.

Forepromised, *a.* rhagaddawedig.

Forequoted, *a.* rhagddyfynedig; à ddyfynwyd o'r blaen; à ragallebwyd; crybwylledig, rhagenwedig.

Forerank, *s.* cynfaran, rhagres, blaenres, rhes flaenaf, rhes flaen, rhagrenc, blaenreng, cynhorf.

Forereach upon, *v. a.* rhagennill ar, blaenu ar, rhagflaenu.

Foreread,† *v. a.* rhagarwyddo.

Forereading, *s.* rhagddarlleniad, cynddarlleniad.

Forecited, *a.* rhagddyfynedig; à ddyfynwyd o'r blaen; à ragallebwyd; crybwylledig, rhagenwedig.

Foreremembered, *a.* rhaggofiedig; à gofiwyd o'r blaen.

Foreright, *a.* parod, blaenllaw, blaen; buan; uniawn.

Foreright, *ad.* yn mlaen, yn flaenllaw, yn barod; yn union yn mlaen; yn mlaen yn union.

Forerun, *v. a.* rhagredeg, rhagflaenu, blaenredeg, blaenredu, blaenori.

Forerunner, *s.* rhagflaenor, rhagflaenydd, rhagflaenwr, rhagredwr, rhagredydd, rhagredor, rhagredegwr, blaenred, blaenredydd, blaenor, cenad flaenredol, rhagwas; argoel, rhagarwydd, rhagargoel; cenad à ei o'r blaen; †hynafiad.

A forerunner of troubles—argoel gofidiau i ddyfod; rhagflaenor gofidiau.

Foresaid, *a.* rhagddywededig, rhagwededig, crybwylledig, rhaggrybwylledig, rhagenwedig, dywededig, soniedig.

Foresail, *s.* hwyl flaen, rhaghwyl, blaenhwyl.

Foresay, *v. a.* rhagddywedyd, rhagfynegu, rhagwedyd, rhagweyd, darogan, daroganu.

Foresaying, *s.* rhagddywediad, rhagfynegiad, rhagwediad, darogan, daroganiad.

Foresee, *v. a.* rhagweled, rhagganfod; cynweled, rhagsylwi, rhagarganfod; rhagwybod, rhagddirnad.

Apt to foresee—rhagwelgar.

Foreseer, *s.* rhagweledydd, rhagwelwr.

Foreseize, *v. a.* rhagafaelu, rhagddal; dàl yn mlaen llaw.

Foreshadow, *v. a.* rhaggysgodi, rhagarwyddo, rhagddangos; cysgodi yn mlaen llaw.

Foreshame, *v. a.* cywilyddio, gwaradwyddo, gwarthruddo; dwyn gwarth ar.

Foreshew, } *v. a.* rhagddangos; dangos yn
Foreshow, } mlaen llaw; rhagarwyddo; rhagfynegu, rhagddywedyd, rhagwedyd, darogan, daroganu, argoeli, dysgogan, dysgoganu.

Foreship, *s.* pen blaen llong; y pen blaen i long.

Foreshorten, *v. a.* rhagfyru, rhagfyrhau, rhagdalfyru, talfyru; byrhau lluniau er mwyn ymddangos o'r lluniau o'u hol.

Foreshortening, *s.* rhagfyrhad, rhagfyriad, rhagdalfyriad.

Foreshow, } *v. a.* rhagddangos; dangos yn
Foreshew, } mlaen llaw; rhagarwyddo; rhagfynegu, rhagddywedyd, rhagwedyd, darogan, daroganu, argoeli, dysgogan, dysgoganu.

Foreshower, *s.* rhagddangoswr, rhagddangosydd; rhagarwyddwr, rhagfynegwr; daroganwr, darogenydd.

Foreshrouds, *s. pl.* rhaghwylraffau, rhagatteg-raffau.

Foreside, *s.* rhagochr, rhagystlys, ochr flaen.

Foresight, *s.* rhagweled, rhagweliad, rhagwel-

ediad, rhagwel, rhagolwg, cynweled, rhywel, cynwelwg; rhagwybodaeth, cynwybodaeth; cynsylw, rhagganfod; rhagddarbod, rhagddarbodaeth, darbodaeth, arbod; darogan, argoel.

To have a foresight of a thing—rhagweled peth, rhagganfod peth.

Want of foresight—annarbodaeth, diddarbodaeth, afragwel, anghynwelwg, diffyg rhagweled, diffyg rhagwelediad.

Foresightful, *a.* rhagwybodol, rhagwybodus, rhagwybodlawn, darbodlawn.

Foresignify, *v. a.* rhagarwyddo, rhagarwyddocäu, rhagddynodi, rhaghysbysu; cysgodi.

Foreskin, *s.* blaengroen.

Foreskirt, *s.* rhagodre, blaen-odre, godre blaen; rhanau blaen hugan.

Foreslack,† *v. a.* segur esgeuluso.

Foreslow,† *v.* oedi, addoedi, gohirio; llercian, gohytian, esfyllian, ymohirio, ymaros; rhwystro, attal; esgeuluso.

Forespeak, *v. a.* rhaglafaru, rhaglefaru, rhagddywedyd, rhagwedyd, rhagfynegu, rhagddangos, darogan; †gwahardd; †swyno.

Forespeaking,† *s.* rhaglefariad, rhagfynegiad, rhagddywediad; rhagymadrodd, rhaglith.

Forespeech,† *s.* rhagymadrodd, rhaglith, rhagdraith.

Forespent, *a.* rhagdreuliedig; treuliedig; neithiedig.

Forespoken, *a.* rhaglefaredig, rhaglafaredig, rhagwededig; à lafarwyd o'r blaen.

Forespurrer,† *s.* rhagyspardunwr, rhagfarchogwr.

Forest, *s.* (It. *foresta;* Ff. *forêt;* Al. *forst;* Llyd. *forest;* Gw. *foraois, foraighis*) coedwig, coedfa, gwigfa, fforest, coettir, gelliwig, celliwig, prysor, celli, gwig, coedwigfa; coed, coedlan, argoed, tewgoed, brycini, prysg, brwg, gwyddeli, gallt.

Forest science—gwigofyddiaeth, coedwigaeth, gwyddor coedwigoedd.

The New Forest—y Gelliwig Newydd, y Goedwig Newydd, y Fforest Newydd.

A dweller in a forest—gwigyn, coedwigyn, coettrigwr: *pl.* coedwigwys, coedwys, gwigwys, coettrigolion.

An open place in a forest—llanerch, gwiglanerch, coedlanerch, lle amgoed, amgoedle; lle agored mewn coedwig.

Forest laws—cyfreithiau coedwigol, cyfreithiau coedwigoedd, cyfreithiau fforestol, gwigreithiau, cyfreithiau y goedwig.

Forest, *v. a.* coedwigo, fforestu, prysori, gwigo; gorchuddio â choed.

Forestaff, *s.* rhagffon; onglyr.

Forestage, *s.* coedwigaeth, fforestiaeth; gwigweinid, fforestweinid; coedwig-fraint, fforestfraint, braint fforestwyr.

Forestall, *v. a.* (S. *forestallan*) rhagachub, rhagbrynu; rhagod y farchnad; edwica; achub y blaen; rhagflaenu; cymmeryd yn mlaen llaw; rhagddifuddio.

Forestaller, *s.* rhagbrynwr, rhagbrynydd; edwiciwr; un à rad bryno ac à ddrud wertho; rhagodydd y farchnad.

Forestalling, *s.* rhagachubiad, rhagachubiaeth, blaenachubiad, achubiad blaen; rhagbryniad, edwica; rhagodiad.

Forestav. *s.* blaenatteg; y rhaff à gyrhaedd o hwylbren i flaen yr oeghwyliar.

Forestborn, *a.* gwig-anedig, coed-anedig; genedig mewn coedwig *neu* anialwch.

Forester, *s.* coedwigwr, fforestwr, fforestor, fforestydd, ceidwad coedwig, argoedwr; gwigyn, preswylydd coedwig, coedwigyn; fforestwydden, gwigwydden, pren coedwig: *pl.* coedwys, gwigwys, coedwigwyr.

Foreswat,† *a.* (o *sweat*) blin gàn wres.

Foretackle, *s.* rhagdeclyn, rhagdacl, blaendeclyn, tacl blaen.

Foretaste, *s.* rhagbrawf, rhagflas, blaenbrawf, rhagchwaeth, rhagarchwaeth, prawf blaen llaw, cynbrawf, cynchwaeth.

Foretaste, *v. a.* rhagbrofi, rhagchwaethu, rhagarchwaethu, rhagflasu, cynflasu, cynchwaethu, cynbrofi; profi *neu* chwaethu yn mlaen llaw.

Foretaster, *s.* rhagbrofwr, rhagbrofydd, rhagchwaethwr, rhagarchwaethydd, blaenbrofwr.

Foreteach, *v. a.* rhagaddysgu, rhagddysgu.

Foretell, *v.* rhagddywedyd, rhagwedyd, rhaglefaru, rhagfynegu, rhagddadgan, rhagddadganu; rhagddangos; darogan, daroganu, dysgogan, dewinio, dewino.

Foreteller, *s.* rhagddywedwr, rhagddywedydd, rhagwedydd, rhagfynegwr, rhagfynegydd, rhagddadganwr; rhagddangoswr, rhagddangosydd; daroganwr, darogenydd; argoel, arwydd.

Foretelling, *s.* rhagfynegiad, rhagddywediad, rhagwediad, rhagddangosiad, daroganiad.

Forethink, *v. a.* rhagfeddwl, rhagfeddylio, rhagfeddylied, rhagsynio, rhagsynied, rhagfyfyrio, rhagdybio, rhagdybied, cynbwyllo; meddylio *neu* synio yn mlaen llaw; rhagddyfeisio.

Forethought, *s.* rhagfeddwl, rhagfyfyr, rhagfyfyrdod, rhagsyniad, rhagfwriad, cynbwyll, rhagddarbod, cynddarbod; rhagddarbodaeth; rhagwybodaeth.

Forethoughtful, *a.* rhagfeddylgar, rhagfyfyrgar, rhagfyfyriog, rhagfyfyriol, rhagfwriadol, rhagfeddyliog, rhagofalus.

Foretoken, *v. a.* rhagarwyddo, rhagddangos, rhagarwyddocäu, argoeli, rhagargoeli, rhagargoelio, rhagddynodi, rhagawgrymu, rhagfynegu, darogan.

Foretoken, *s.* rhagarwydd, argoel, rhagargoel, rhagawgrym, argoel rhamant, dysgogan, arddysgogan, cyntair.

Foretooth, *pl.* **Foreteeth,** *s.* dant blaen, rhagddant, blaenddant: *pl.* dannedd blaen, rhagddaint, rhagddannedd, blaenddaint, y gafaelion.

Foretop, *s.* rhagwallt, talwallt, iadwallt; talran, rhaggopa; rhaglwyf; rhagflaen.

Foretopmast, *s.* hwylbren rhagflaen; yr hwylbren ar ben y rhaghwylbren.

Forever, *ad.* byth, tros byth, tros fyth, yn dragywydd, yn dragywyddol, yn dragwyddol, yn oes oesoedd, byth bythoedd, hyd byth, am byth, hyd dragwyddoldeb, yn oestad.

Foreward, *s.* talgad, cadflaen, blaen byddin, cynhorf, blaenres, cyncad, llugynnor, blaen llu, wyneb llu.

They that marched in the foreward were all mighty men—y rhai oll oeddent yn blaenori y llu oeddent wŷr cryfion (1 *Mac.* ix. 11).

Forewarn, *v. a.* rhagrybuddio, rhaghysbysu; rhybuddio yn mlaen llaw; rhagwysio; rhagddangos i; dywedyd o'r blaen i; cynghori.

Forewarning, *s.* rhagrybudd, rhybudd blaenllaw, rhagwys; rhagrybuddiad, rhagwysiad, rhaghysbysiad.
Forewend,† *v. a.* myned o flaen, rhagflaenu.
Forewheel, *s.* rhagolwyn, olwyn flaen.
Forewind, *s.* hwylwynt, gwynt hwylus, gwynt hyrwydd; gwynt o gefn; gwynt o'r ol.
Forewish, *v. a.* rhagddymuno, rhagddymuned, rhageidduno.
Forewoman, *s.* blaenores; pengweithes, pengweithwraig, prifweithwraig.
Forfeit, *s.* (Ff. *forfait;* Ll. drosgl, *foriefactura*) fforffed, camlwrw, camgwl, dirwy; colled; penyd; †eneidfaddeu.
To seize upon as forfeit — cymmeryd yn fforffed; cymmeryd yn anrhaith; cymmeryd yn attafael diadlam i'r brenin.
Forfeit, *v. a.* fforffedu, fforffetio; camgylu, camlyrio; colli.
He forfeited his credit—collodd ei air da; efe a gollodd ei gymmeriad.
His life is forfeited—eneidfaddeu yw; fforffetiwyd ei fywyd.
To forfeit a recognizance—tori ei fechni; tori ei ymrwym; fforffetio ei ysgrifrwym.
To forfeit one's word—tori ei air.
Forfeit, Forfeited, } *p. a.* fforffetiedig; colledig yn gamlwrw, yn gamgwl, *neu* yn ddirwy; à aeth yn fforffed *neu* gamlwrw; gwedi myned yn fforffed *neu* gamlwrw; attafaeledig.
Forfeitable, *a.* fforffedadwy, attafaeladwy, dirwyadwy; agored i gael ei fforffedu.
Forfeiter, *s.* fforffetiwr, fforffedydd.
Forfeiture, *s.* fforffediad, fforffetiad, attafaeliad; colled peth yn gamlwrw; fforffed, camgwl, camlwrw, dirwy.
Forfex, *s.* (Ll.) myswrn, siswrn, gwelleifyn, esasyr.
Forficulidæ, *s. pl.* gorlostod.
Forge, *s.* (Ff.; Ysp. *forja*) gofail, gofeildy, haiarndy, morthwylfa, morthwyldy, gefeildy; odyndy haiarn, gweithdy haiarn; ffwrnweithdy, ffwrnofail, ffoc, ffyrnes; gweithdy, gweithfa; gofaniaeth; gwneuthuriad.
A smith's forge—gefail gof, gefail, gofail.
Forge, *v. a.* morthwylio, gofeilio, gefeilio, morthwylio allan, llunio à morthwyl, gweithio à morthwyl; gweithiaw o'r tân; gweithio ar yr eingion; gweithio mewn gefail; llunio, gwneuthur, gweithio, ffurfio, llyfelu, dyfeisio, dychymygu, ffugio, ffalsu, geuo, ffuantu, dynwared, bathu, geufathu, twyllfathu, ffuglunio.
To forge a lie — llunio, llyfelu, dyfeisio, clymu, asio, clytio, *neu* ddychymygu celwydd.
To forge tricks—llunio dichellion, llyfelu castiau, dichellu, hocedu, castio.
To forge a writing—ffugio ysgrif, ffugio ysgrifen, ffuglunio ysgrifen, ffugysgrifo, ffugysgrifenu, ffalsu ysgrif; dichellgar ddynwared ysgrifen.
A forged tale—chwedl wneuthur, chwedl ddychymyg, ffugchwedl, chwedl ffugiol.
Forger, *s.* morthwyliwr, morthwylydd, gefeiliwr; llyfelwr, lluniwr, gwneuthurwr, ffurflwr; ffugiwr, ffugluniwr, ffalswr, geuwr, geuodur, dynwaredwr, geufathwr.
Forgery, *s.* ffugiaeth, ffugiant, ffugiad, ffugwaith, ffug; ffugeb, ffugysgrif, somysgrif, geubeth; ffugysgrifiaeth, ffugysgrifiad, ffugysgrifeniad; geufathiad, twyllfathiad; morthwyliad, morthwylwaith, gofaniaeth, gofwaith, gefeilwaith.
Forget, *v. a.* (S. *forgetan;* Al. *vergessen*) anghofio, ebargofi, ebargofio, abyrgofi, abyrgofio; gollwng *neu* adael yn anghof; gollwng dros gof; ebryfygu.
I had almost forgotten thy name—braidd nad anghofiaswn dy enw.
Forgetful, *a.* anghofus, ebargofus, abyrgofus; drwg ei gof; byr ei gof; gwàn ei gof; anfeddylgar, diofal, esgeulus; pallgofus, ebargofiol, anghofiol, byrgofus, ebryfygol.
Be not forgetful to entertain strangers—nac anghofiwch lettygarwch.
Forgetfulness, *s.* anghof, ebargof, abyrgof, anghofiant, ebargofiad, abyrgofiad; anghofusrwydd, anghofusder, anghofusdra, ebargofusrwydd, pallgofusrwydd, gwall cof, pall cof, diffyg cof; diofalwch, anfeddylgarwch, esgeulusdra, esgeulusdod; tellwedd.
Forgetive,† *a.* (o *forge*) lluniadwy, llyfeladwy, cynnyrchadwy.
Forget-me-not, *s.* na ad fi yn anghof; ysgorpionllys y gors.
Forgetter, *s.* anghofiwr, ebargofiwr, abyrgofiwr, ebargofydd.
Forgetting, *s.* anghofiad, anghofiant, ebargofiad, abyrgofiad, anghof, ebargof, abyrgof; anfeddylgarwch, diofalwch; ebryfygiad.
Forgivable, *a.* maddeuadwy.
Forgive, *v. a.* (*for* a *give;* S. *forgifan;* Al. *vergeben;* D. *forgiver*) maddeu, maddeuo; cyreifio, cyrafu, maddeuannu, maddeuedigo, pardynu; rhoi maddeuant i; rhyddhau, arbed; rhoi yn rhydd am.
Ready to forgive—maddeugar, maddeuol; parod i faddeu.
Tending to forgive—maddeuedigol.
I forgave him what he owed me—rhoddais ef yn rhydd am à oedd arno i mi; maddeuais iddo yr hyn oedd arno i mi; maddeuais iddo ei ddyled i mi.
I am forgiven by him—maddeuodd i mi.
Not to be forgiven—anfaddeuol, anfaddeuadwy.
Forgiveness, *s.* (S. *forgifennisse*) maddeuant, maddeuad, maddeu, maddeuawd, maddeuedigaeth, rhyddhad, rhoddiad yn rhydd, gollyngdod, cyreifiant, cyreifiad, cyraf, creiffiant, creiffiad, pardwn, nawdd, trugaredd; maddeugarwch.
Forgiver, *s.* maddeuwr, maddeuydd, cyreifiwr, pardynwr, pardynydd.
Forgiving, *a.* maddeugar, maddeuol, cyreifiol, creiffiol, creiffiog, maddeuain, maddeuannol, craiff, trugarog, trugar, tyner, tosturiol.
Forgiving disposition—trugarddawn, tuedd maddeugar.
Forhail,† *v. a.* tynu, cyfyngu.
Forinsecal, *a.* (Ll. *forinsecus*) tramor, allmyr, alltud, alltudaidd, estron, estronol, pell, pellenig, allwlad, allfro, arallwlad.
Forisfamiliate, *v. a.* (Ll. *foris* a *familia*) allteuluo, ellteuluo, alltattrefu, alltreftadu; gwrthod hawl gyfreithlawn i ran bellach o dreftadaeth.
Forisfamiliation, *s.* allteuluad, ellteuluad, alltattrefiad.
Fork, *s.* (S. *forc;* Ff. *fourche;* Ll. *furca;* Llyd.

fork) fforch; ffwrch, gaff, gafiach; pigforch; pig, pwynt, ffiau; pwyned; cigwain.
A little fork—fforchig, fforch fechan.
Dung fork—teilfforch, ysteilfforch, tomfforch, fforch dail, fforch deilo, pigfforch dail.
Flesh-fork—cigwain, cigfforch, fforch gig, tryfer gig, cigfach.
Pitch-fork—pigfforch, picfforch, ffon ddwybig, gweirfforch, fforch wair.
Table-fork—fforch fwyta, pwyned, fforch fwrdd.
Tuning fork—cyweirfforch, toniadyr, trawfforch, fforch gywair.
Having three forks—trifforchog, trifforch, triffieuog.
What is taken upon a fork—fforchaid.

Fork, *v.* fforchi, fforchio, fforchogi; myned *neu* dyfu yn fforchog; rhanu yn ddwybig; ymagcr *neu* ymranu yn ddau; pigfforchi; codi â fforch; todi â phigfforch; blaenllymu, pigfeinio, penfeinio, pwyntio.
To fork up—attegu â fforch; rhoi fforch dân beth; rhoi attegbawl o dân beth.

Forked, *a.* fforchog; gaflog, gafiachog; dwybig, deugorn; ffieuog; †amwys.
Three-forked — trifforchog, trifforch, triffieuog, tridaint, teirpig.
The forked part of a tree—tryffwrch pren, ffwrch pren.

Forkedly, *ad.* yn fforchog; ar wedd fforch.

Forkedness, *s.* fforchogrwydd, fforchogedd; ffieuogrwydd.

Forkhead, *s.* blaen saeth, gafiach.

Forkless, *a.* diffyrch, difforch.

Forktail, *s.* fforchlost, fforchlostyn; eog yn ei bedwaredd flwydd.

Forky, *a.* fforchog; gaflog, gafiachog; dwybig, deugorn.

Forlore,† *a.*=*Forlorn.*

Forlorn, *a.* (S. *forloren*) digarad, diymgeledd, diamgeledd, digar, digymnorthwy, diborth, amddifad, ymddifad; gwrthodedig, â wrthodwyd; colledig, cyfrgolledig, cyfrgoll; diobaith, anobeithiol; truan, truenus, tlawd, angenus, diymadferth, anymadferth, trallodus; unig, unigol, didryf; ychydig, bychan; dirmygus; à adawyd yn unig; diwyn.
Forlorn hope—tamaid angau; antur anobeithiol; enbydlu, enbydrawd=myntai o filwyr â osoder ar y gorchwylion enbytaf.

Forlorn, *s.* adyn, truenyn, digarad, angharad, digar, dorai.

Forlornness, *s.* digaradrwydd, angharadrwydd, angharadedd, amddifedi, amddifadrwydd, amddifadwch, trueni, gresyni, gresyndod, angen, trallod, anobeithioldeb.

Forlye,† *v. a.* rhagorwedd.

Form, 's. (Ll. *forma*; Ff. *forme*; Al. *form*) ffurf, llun, dull, gwedd, ffunud, gosgedd, agwedd, ystum, sud, sut, elwig, ardum, dullwedd, arddull; modd, ffordd, trefn, rheol; rhith, cyfrith, golwg, pryd, diwyg; cynllun, rhaglun, cynddelw, cynnelw; llenddull; delw, trem, tebed, bath; maine; dosbarth, gradd; gwâl; defod ac arfer, moesffurf; mold.
Set form—dull terfynedig, ffurf benodedig, ffurf benodol, trefn sefydlog, trefn sefydledig, rheol sefydlog, rheol sefydledig.
Form of speech—ffurf o ymadrodd; dull ar ymadrodd; ffurf ymadrodd, dull ymadrodd.
The form of sound words—ffurf yr ymadroddion iachus.
Perfect form—llun perffaith, ffurf berffaith, perffeithlun.
Without form—afluniaidd, dilun, aflun, anosgeddig, diffurf; dybryd; ansutiol.
Of a good form—lluniaidd, ffurfaidd, gosgeddig, gosgeiddig, harddlun.
To make of a good form — llunieiddio, ffurfeiddio; gwneuthur yn lluniaidd.
The two are exactly of the same form with one another—mae y ddau yn union yr un ffunud a'u gilydd.
Hare's form—gwâl ysgyfarnog.
Full form—llawnwedd, llawnddull.
Form and mode—dull a modd.
Form (in printing) — ffurflen, llenddull, ffurf, cynllun.
Of many forms—amryddull, amrylun, amrywedd, amddull, amlddull, amryffurf, amlwedd, amlun; amryfodd, amryfath; â llawer ffurf arno.
Having the form of godliness—â chanddynt rith duwioldeb.
For form's sake—er mwyn ffurf; er mwyn defod ac arfer.

Form, *v.* (Ll. *formo*) ffurfio, llunio, gwneuthur, gwneyd, ystumio, ardumio, dullio, dullweddu, arddullio, lluniadu, ffurfeiddio, llunieiddio; trefnu; cynllunio, dyfeisio, delwi; moldio; tori; gwneuthur ar wedd; tori allan; lluniaethu; cyfansoddi; deddfu; ymffurfio, cymmeryd llun.
Well-formed—lluniaidd, ffurfaidd, harddlun, gosgeddig, gosgeiddig, gwiwlun.

Formal, *a.* (Ll. *formalis*; Ff. *formel*) ffurfiol; rheolaidd, trefnus, ardumiol, ystumiol; ffurfgar; moesffurfiol, moesffurfiog, ystumgar, munudgar, defodgar, defodus, defodol; moddus, moddol; ar ddull, ar wedd; rhy ddichlyn; rhagrithiol; â wnaed wrth reol *neu* drefn; hanfodol.
Formal speech—ymadrodd ffurfiol, araeth ffurfiol.

Formalism, *s.*=*Formality.*

Formalist, *s.* (Ff. *formaliste*) ffurfiolwr, ffurfiolydd, ffurfiolur; dyn ffurfiol, moesffurfiol, moesffurfiog, ffurfgar, ystumgar, *neu* funudgar; rhagrithiwr; arddefodwr; canlynydd ffurfiau a defodau.

Formality, *s.* ffurfioldeb, ffurfiolrwydd, ffurfiolder, ffurfgarwch, ystumgarwch; rheoleiddrwydd, rheoluarwydd, trefnusrwydd; ffurf, moesddefod, arddefod, rhyfoes; trefn, rheol, trefn arbenig, trefn sefydlog; gwisg, swyddwisg, urddwisg.

Formalize,† *v. a.* llunio, ffurfio, moldio.

Formalize, *v. n.* ymffurfioli, cosg-ymlunio, cosgymwneuthur.

Formally, *ad.* yn ffurfiol.

Formate, Formiate, } *s.*= { *Formiate.* *Formate.*

Formation, *s.* (Ff; Ll. *formatio*) ffurfiad, lluniad, gwneuthuriad, dulliad, arddulliad, lluniaeth, lluniant, ffurfiant, lluniadaeth, lluniaethad, ardumiad, lluniedigaeth, lluniawd, delwad.
Coal-formations—ffurfiadau glo, gwanafau glo, glowanafau, lluniodau glo, haenau glo.

Formative, *a.* (o'r Ll. *formo*) lluniol, ffurfiadol, dyluniol, lluniadol, delwadol, lluniedyddol; haniadol, hanedig.

Formative particle—banyn dyluniol, geir-yn lluniol.

Formedon, *s.* (Ll. *forma doni*) ffurfroddeb, ffurfroddwys.

Former, *s.* (o *form*) lluniwr, ffurfiwr, lluniedydd, ffurfiedydd, lluniawdwr, lluniawdr, dulliwr, ardumiwr, ffurfydd, gwneuthurwr, awdur.

Former, *a.* (S. *form, forma*) cynt, gynt, blaen, blaenorol, blaenllaw; blaenaf, cyntaf; o'r blaen; à fu o'r blaen, cyn-; cynnar; hen; à aeth heibio.

In former times—yn yr amseroedd gynt; yn y cynamseroedd; yn yr oesoedd gynt; yn y cynoesoedd; yn yr hen oesoedd; gynt, cynt; yn y cynfyd; yn yr amseroedd à aethant heibio.

The former, not the latter—y blaenaf, nid yr olaf; y cyntaf, nid y diweddaf; y naill, nid y llall.

The former part—y rhan flaenaf.

Formerets, *s. pl.* (Ff.) osgligion, ysbagenau.

Formerly, *ad.* gynt, cynt hyn; er ys talm; er ys llawer dydd; yn yr amser gynt.

Formers, *s. pl.* llunbrenau, llunddarnau.

Formful, *a.* ffurfiawn, lluniol, lluniadol, ffurfiadol, dyluniadol, creadol; parod i lunio; darfelyddol.

Formiate, } *s.* (Ll. *formica*) myrionaint, mywFormate, } ionaint, myrhalan, myrgris: *pl.* myrhalion.

Formic, *a.* (Ll. *formica*) myrionig, mywionig, morionig, grugionig, morgrugol; perthynol i forgrug *neu* fyrion.

Formic acid—sur myrionig, sur morgrug, sur mywion.

Formic ether—nyfel myrionig, nyfel morgrug.

Formication, *s.* (Ll. *formicatio*) morgrugias, dybanias, grugionad, mywionad; teimlad tebyg i'r un à berir gàn forgrug wrth fyned ar hyd y croen.

Formicidæ, *s. pl.* (Ll. *formica*) y morgrug, y grugiaid, y myrion; morgruglwyth.

Formidable, *a.* (Ll. *formidabilis*) arswydol, arswydlawn, arswydus, ofnadwy, erchyll, dychrynllyd, aryneigiol, arswydbair, brawychus, erch, chwithig; à bair fraw; à dery à braw; yn llawn braw *neu* ofn.

Formidableness, *s.* arswydolrwydd, arswydoldeb, arswydusrwydd, arswydusdra, arswydlonedd, arswydlondeb, erchyllrwydd, erchylldod.

Formidably, *ad.* yn arswydus, yn ofnadwy; mewn modd ofnadwy.

Formless, *a.* (*form* a *less*) dilun, afluniaidd, aflun, diddull, anosgeddig, anosgeiddig, diffurf, anwedd, anffurfaidd, heb lun, heb ffurf.

Formobenzoate, *s.* (Ll. *formica*, a *benzoin*) grugfenwyddaint, morfenwyddaint, hal grugfenwydd.

Formobenzoic Acid, *s.* sur grugfenwyddig, sur morfenwyddig.

Formosity, *s.* (Ll. *formositas*) tegwch, harddwch, glendid, ceinder, tlysi, tlysni.

Formula, } *s.* (Ll. *formula*) ffurf, rhagffurf,
Formule, } ffurfreol, rheol, trefn, dull; ffurf, trefn, *neu* reol sefydlog; dull terfynedig; arwydd; cyffes.

Formulæ—meinciau symmudol yn nghorau eglwysi.

Formulary, *s.* (Ll. *formula*; Ff. *formulaire*) ffurflyfr, ffurfiadur, llyfr ffurfiau; cynffurf, rhagreol, rheol.

Formulary, *a.* rhagffurfaidd, rhagreolaidd, ffurfiol; gosodol, gosodedig, penodedig; defodol, arddefodol.

Formule, *s.* (Ll. *formica*, a Gr. *kulé*) myrionsawd, grugionsawd.

Fornax, *s.* (Ll.) y Ffwrn, y Ffyrnes, Ffyrnes y Fferyllion=cydser deheuol, yn cynnwys 13 o ser.

Fornicate, } *a.* (Ll *fornicatus*) bwaog, ffyrnog,
Fornicated, } ffyrnaidd; à'i nen fel nen ffwrn, *neu* ffyrnes.

Fornicate, *v. n.* (Ll. *fornicor*) llodinebu, puteinio, gordderchu, anlladu, godinebu, gwneuthur godineb, gwneuthur llodineb, gwragedda.

Fornication, *s.* (Ll. *fornicatio*) llodineb, llawdineb, puteindra, godineb, anlladrwydd, anniweirdeb, aflendid, gordderchiad: ffyrnawd, mydiad, cromgelliad.

To commit fornication=*Fornicate, v. n.*

Fornicator, *s.* (Ll.) llodinebwr, llodinebydd, llawdinebwr, puteiniwr, puteinydd, godinebwr, godinebydd, gordderchwr, gordderchad, anlladwr, anlladydd, gwrageddwr, hocrellwr, merchetwr, trythyllwas, anlladfab, trythyllfab, anlladwas.

Fornicatress, *s.* llodinebes, llawdinebes, anllades, anlladferch, godinebwraig, godinebes, putain, putan, puten.

Forniciform, *a.* (Ll. *fornix* a *forma*) bwaog, mydog, myddog, mydaidd, cromgellaidd.

Fornix, *s.* (Ll.) togran; mwd; ceugell.

Forpass,† *v. a.* myned heibio; myned heibio yn ddisylw.

Forepine,† *v. a.* curio, nychu, dihoeni.

Forray,† *v. a.* anrheithio, difrodi.

Forray,† *s.* anrheithiad, difrodiad.

Forsake, *v. a.* (S. *forsacan, forsæcan*) gadael, gadaw, gadu, gado, ymadael à, ymadaw à, gwrthod, ymwrthod à, ymadael oddi wrth; esgeulusо.

To forsake one's party—gadael ei blaid; ymadaw à'i blaid; cilio, cwympo, *neu* lithraw oddi wrth ei blaid; cefnu ar ei blaid.

He forsook his ground—ni chadwodd mo'i dir; ni chadwodd mo'i le; n chadwodd mo'i sefyllfa.

Unto him that forsaketh the way—gàn y neb a dry oddi ar y ffordd (*Diar.* xv. 10).

Forsaker, *s.* gadawydd, gadäwr, gadwr, gadydd, gwrthodwr, gwrthodydd.

Forsaking, *s.* gadawiad, gadiad, gadawedigaeth, gadyd, ymadawiad.

Forsay,† *v. a.* gwahardd, gwarafun, gwrthod, ymadael à.

Forslack,† *v. a.* oedi, gohirio.

Forsooth, *ad.* (S. *forsothe*) yn wir, yn ddïau, yn wir ddïau, yn sicr, yn ddilys, yn ddïammheu, mewn gwirionedd, bid sicr; os mynwch; gwae fi genych; purion, o'r goreu; ysywaeth.

Yes, forsooth—ïe yn wir; ïe, os mynwch;

ïe, trwy'ch cenad; ïe, os boddlawn yw genych.

Forster,† *s.*=*Forester.*

Forsterite, *s.* (odïli wrth Mr. *Forster*) math o ddelidfaen à geir yn Mynydd Vesuvius.

Forswear, *v.* (S. *forswerian;* Al. *verschwören*) tyngu anudon, anudoni; rhoi llw anudon *neu* anghywir; camdyngu, geudyngu; gwadu ar lw; gwadu trwy lw; dïofrydu; ymwadu *neu* ymwrthod trwy lw.

To forswear one's self—tyngu anudon.

Peter forswore his Master — dïofrydodd Pedr ei Arglwydd.

She forswore her religion—hi a ymwadodd â'i chrefydd.

Forswearer, *s.* anudonwr, anudonydd, tyngwr anudon, camdyngwr, geudyngwr, dyn anudonol; dyn à dyngo anudon; dïofrydwr, dïofrydydd.

Forswonk,† *a.* (S. *swincan*) gorweithiedig, gorlafurus.

Forsworn, *p. p.* (o *forswear*) anudonog, anudonol; camdyngedig, anudonedig; à dyngo anudon; gwedi tyngu anudon.

Forswornness, *s.* anudoniaeth, anudonedd, anudonogrwydd, anudonoldeb.

Fort, *s.* (Ff.; It. a Port. *forte;* Ll. *fortis*) caer, amgaer, caerfa, caered, amddiffynfa, diffynfa, diffyndy, amddiffyndy, castell, castellyn, castellan, llysdin, din, garth, cadarnle, gwarchglawdd, gwrthglawdd, lle cadarn, rhagfur.

Fort William—Caer Wilym, Caer Gwilym.

Fort, } *s.* yr hyn y rhagora un ynddo; ochr

Forte, } gref; cryfder; cryfle.

Forte, *ad.* (It.) yn gryf, yn rymus, gyda chryfsain.

Forte, *a.* cryf, grymus, grym, cryfseiniol, uchel, croch.

Pin forte — grymusach, cryfach, uwch, uchelach.

Fortissimo—grymusaf, grymaf, cryfaf, tra grymus.

Forted, *a.* caerog, amgaerog, castellog, caeredig.

Forth, *ad.* allan, i maes, i faes, maes; yn mlaen, rhag llaw; ar led; ymaith.

And so forth—ac felly yn mlaen; ac felly yn y blaen.

From this time forth—o hyn allan; o hyn i maes; o'r pryd hwn allan; o'r amser hwn allan; o'r amser hyn i maes; † yn drwyadl.

To go forth — myned allan; myned, cyrchu.

To set forth — gosod allan, rhoi allan, rhoddi allan; gosod i maes; cychwyn.

To set forth on a journey—cychwyn taith, dechreu taith; myned i'w daith; myned allan i'w daith; cychwyn i'w daith.

To bring forth—dwyn, tynu, tywys, *neu* arwain allan; gosod ger bron; tynu o; dangos allan; gosod allan; dynoethi, dadguddio; esgor, esgori, dwyn, ymddwyn, ymddwyn ar, geni; dyfod â; bwrw; alu; heigio; cynnyrchu.

Forth, *prep.* allan o, i maes o, oddi allan i, oddi maes i, oddi faes i, o'r tu allan i.

Forthcoming, *a.* ar ddyfod allan; parod i ddyfod allan; yn dyfod allan; ar ymddangos; parod i ymddangos; parod i ddyfod ger bron; parod i'w ddwyn allan; parod i'w osod ger bron; dyfodol, dawedol; ar glawr, ar gael, i'w gael, wrth law.

Forthgoing, *s.* mynediad allan; tarddiad, hanïad; ebri.

Forthink,† *v. a.* edifarhau am, edifaru am.

Forth-issuing, *a.* yn tarddu allan; yn dyfod allan; yn dyfod yn mlaen; yn deillio.

Forthright,† *ad.* yn union yn mlaen; yn gymhwys yn mlaen; yn mlaen yn union; yn ei gyfer; ar ei gyfer.

Forthright,† *s.* llwybr uniawn.

Forthward, *ad.* yn mlaen; yn ei flaen; yn llwrw ei flaen; llwrw ei flaen; llwyr ei flaen; rhagddo.

Forthwith, *ad.* (*forth* a *with*) yn ddïoed, yn ddïattreg, yn ddïannod, yn ddïaros, yn ddïohir, toc, yn y màn, yn union, heb attreg, allan o law, i maes o law, ar frys, ar ffrwst, yn ebrwydd, yn fuan, ar y chwaen, chwap, yn chwepyn, yn chwipyn, chwip, heb ohir, heb oedi, yn frau, ehegyr.

Forthy,† *ad.* (S. *forthi*) gàn hyny.

Fortieth, *a.* (o *forty*) deugeinfed.

Fortifiable, *a.* caeradwy, amgaeradwy, diffynadwy; à ellir ei gadarnhau.

Fortification, *s.* (Ff. o *fortify*) caerwaith, amgaerwaith, diffynwaith; caerad, amgaerad, cadarnhad, garthàd; amddiffynfa, caer, amgaer, caerfa, caered, diffynfa, amddiffyndy, diffyndy, castell, diogelfa, cadarnfa, cadarnfan, cadarnle, lle cadarn; gwerthyr, gwrthyr; caerofyddiaeth, caeradeiladeth; ceilfyddyd *neu* wyddor amgaeru; cyfnerth.

Fortified, *p. p.* amgaeredig, caeredig, amddiffynedig; caerog, amgaerog, cadarn, castellog.

Fortified on all sides—amgaeredig; amgaerog, amgadarn, amnawdd, amnoddog, amglawdd.

Not fortified — anghaeredig; anghaerog, anamgaerog, anghadarn, digaer, digaerau, digadernid, diamddiffyn.

Fortified place—caerfa, cadarnfa, cadarnfan, lle cadarn, lle caerog, lle amgaerog.

Fortifier, *s.* cadarnhäwr; amddiffynwr, amddiffynydd, diffynwr, diogelwr; caerwr, amgaerwr; cyfnerthwr, cyfnerthydd, cryfhäwr.

Fortify, *v.* (Ff. *fortifier;* It. *fortificare*) cadarnhau; caeru, amgaeru, garthäu, castellu; amddiffyn, diogelu, *neu* amgylchu à chaer *neu* glawdd; murio; rhoi amddiffyn o amgylch; cryfhau, cyfnerthu, attegu, cefnogi; gwneuthur caerwaith.

Fortilage,† *s.* (Ll. drosgl, *fortalitium*) caeren, castellan.

Fortin, *s.* (Ff.) caeren, amgaeren, castellan, castellyn, caerfa fechan, llysdin; maesgaer.

Fortitude, *s.* (Ll. *fortitudo*) gwroldeb, gwrolder, gwrolfryd, gwrolfrydedd, calondid, dewrder, dewrineb, dewredd, glewder, glewineb, glewdid, glewid, mawrfrydedd, mawrfrydigrwydd, cadernid, mawrwriaeth, cadredd, gwychder.

Fortlet, *s.* (o *fort*) caeren, amgaeren, castellan, castellyn, caerfa fechan, llysdin.

Fortnight, *s.* (talfyriad o *fourteen nights*) pythefnos, pumthegnos, pumthengnos.

This day fortnight—pythefnos i heddyw; er ys pythefnos; pythefnos yn ol.

Fortress, *s.* (Ff. *forteresse;* It. *fortezza*) amddiffynfa, caerfa, caer, amgaer, castell, cadarnle, cadarnfa, cadarnfan, lle cadarn,

lle caerog, diffynfa, gwerthyr; amddiffyn, diogelwch, cadernid, amgelwch.

Fortress, *v. a.* cadarnhau, amddiffyn, amgaeru, caeru, garthäu, castellu; gwarchod.

Fortressed, *a.* amgaerog, caerog, castellog, cadarn, amddiffynedig, diogel.

Fortuitous, *a.* (Ll. *fortuitus*) damweiniol, dygwyddol, dygwyddiadol, chwaenol, hapiol, damchweiniol, dychweiniol; achlysurol; o ddamwaen, o ddygwydd.

Fortuitously, *ad.* yn ddamweiniol, &c.; ar ddamwaen, o ddamwaen.

Fortuitousness, *s.* damweinioldeb, dygwyddoldeb, dygwyddolrwydd, hapioldeb; damwaen, dygwydd, dychwaen, damchwaen, chwaen, dap, amchwaen, dyddamwaen.

Fortuity, *s.* damwaen, dygwydd, dygwyddiad, dychwaen, damchwaen, chwaen, hap.

Fortunate, *a.* (Ll. *fortunatus*) ffodus, ffodiog, hylwydd, ffynniannus, hyffawd, hapus, dedwydd, ffynnedig, ffynnadwy, llwyddiannus, llwyddus, ffynniannol, tyciannus, llwyddog, fforddrych, llwyddgar, ffodiol.

Very fortunate—llwyddfawr, tra ffodus, ffodiog iawn; gorffynnol.

Somewhat fortunate — lled ffodus, lled ffodiog, go ffodus, go ddedwydd.

To make fortunate—gwneuthur yn ffodus, &c.; peri yn ddedwydd, &c.; peri ffynnu *neu* lwyddo; llwyddo, hylwyddo, ffoduso, llwyddiannu, llwyddiannuso, hyffodio, hapuso.

Fortunately, *ad.* ar awr dda; yn ffodus, &c.

Fortunateness, *s.* ffodusrwydd, ffodusdra, ffodiogrwydd, hyffodedd, ffynnedigrwydd, hapusrwydd, dedwyddwch, dedwyddyd, dedwyddrwydd, llwyddusrwydd, llwyddiannusrwydd, llwyddogrwydd; ffawd, hap, tynged dda, coelferth, cynrabad, llwyddiant, ffynniant, llwydd.

Fortune, *s.* (Ll. *fortuna*) ffawd, tynged, tyngedfen, tesni, coelcwydd, coel, ammor; damwaen, damchwaen, dychwaen, chwaen, hap, hab, dyddamwaen, dygwydd; gwaddol, cynnysgaeth, egweddi, golud, cyfoeth, da, meddiannau, alaf, alafedd, alafoedd.

Good fortune — tynged dda, &c.; ffawd, cynrabad, coelferth, tynged fad, hawddammor, llwyddiant, llwydd, gorffawd, mattynged, tro da.

Ill fortune—tynged ddrwg, drwg dynged, drwg ddamwaen, anffawd, aflwydd, anhap.

By fortune—o ddamwaen, o ddygwydd; fel y damweiniodd; ond odid, ond antur, nid hwyrach, ysgatfydd, agatfydd.

A woman of fortune—gwaddoles, gwraig waddolog, gwraig gyllidfawr, dynes gyllidog, benyw waddolog, merch waddolog, bun waddolog, benyw ferthog, menyw gyfoethog, benyw egweddïog, cyfalle waddolog, gwraig o gyfoeth; gwaddolferch.

A man of fortune—gwr cyllidog, cyllidfawr, cyfoethog, alafog, *neu* gynnysgaethog; gwr o gyfoeth.

Wheel of fortune—troell tyngedfen, troell tynged, troell tesni.

To tell fortunes — darllen tesni, darllen tynged.

I will tell your fortune—mi a ddarllenaf eich tesni; mi a ddarllenaf eich tynged; dywedaf eich tynged; dywedaf eich tyngedfen; darllenaf eich planed.

Good fortune attend you!—tynged dda a'ch dylyno! hawddammor ichwi!

I have this good fortune—y mae i mi hyn o ddedwyddwch *neu* hapusrwydd; mae i mi hyn o rodd; mae i mi hyn o ffawd; yr wyf mòr ffodus a hyn.

The fortune of war is uncertain—ffawd rhyfel anwadal yw; annilys tynged rhyfel; tynged rhyfel nid oes a'i gŵyr; dyben rhyfel nid oes a'i gŵyr; tynged rhyfel pwy a'i gŵyr?

Fortune, *v.* damweinio, dygwyddo, hapio, damchweinio, dychweinio, cymmeryd lle; ffodio, tyngedfenu; †gwneuthur cynnysgaeth.

Fortunebook, *s.* llyfr tynged, tyngedlyfr, ffodlyfr, llyfr tesni.

Fortuned, *a.* ffodiog, tyngedog.

Fortune-hunter, *s.* gwaddolgeisiwr, gwaddolgeisydd, un gwaddolgais, dyn gwaddolgais; eurgarwr, eurgeisiwr, gwaddol-hyntiwr.

Fortune-hunting, *s.* gwaddolgais, gwaddolgeisiad, eurgais, gwaddol-hyntiad.

Fortuneless, *a.* anffodiog, anffodus, diffawd; diwaddol, digynnysgaeth, anwaddolog.

Fortunetell, *v. a.* darllen tesni, darllen tynged, dywedyd tesni, dywedyd tyngedfen, darllen planed un, ffawdfynegu, tesnïo.

Fortuneteller, *s.* darllenwr tesni, darllenydd tesni, darllenwr tynged, darllenydd tyngedfen, adroddwr tesni, tesnïwr, tyngedfenwr; â ddywedo dyngedfen; dyn hysbys, ffawdfynegydd.

Fortunetelling, *s.* darllen tesni, darllen tynged, dywedyd tesni, tesnïad.

Fortunize,† *v. a.* trefnu tynged.

Forty, *a.* (S. *feowertig*) deugain, deugaint, dau ugain=40.

Forty times — deugeinwaith, deugain gwaith, deugain o weithiau.

Forty days — deugain diwrnod, deugain niwrnod, deugein-nydd, deugain o ddyddiau.

Forty years old—deugain mlwydd oed.

Forum, *s.* (Ll.) dadleufa, dadleudy, llys, rheithlys, rheithfa, brawdle, brawdfa, holfainc; areithle, areithlys, arodle, arodfan; marchnadfa, marchnadle, marchnad.

Forwander,† *v. n.* crwydro ymaith; gwibio yn wyllt.

Forward, } *ad.* (S. *forweard*) yn mlaen, yn y
Forwards, } blaen, rhag blaen, rhagddo, (*f.* rhagddi, *pl.* rhagddynt), rhag ei flaen, llwrw ei flaen, yn llwrw ei flaen, llwyr ei flaen, arlwrw; llwrw y pen blaen; blaen; o'r tu blaen; pyr.

Right forward—yn union yn mlaen; yn mlaen yn union; yn mlaen ar ei gyfer.

To come forward—dyfod yn mlaen; dyfod rhagddo, (*f.* dyfod rhagddi, *pl.* dyfod rhagddynt); dynesu, dyneshau.

To come forward in the world—dyfod yn mlaen yn y byd; llwyddo, ffynnu, tycio, *neu* wrygio yn y byd; bod yn llwyddiannus yn y byd; cynnyddu mewn cyfoeth, golud, *neu* feddiannau; cyfoethogi, ymgyfoethogi.

To go forward, } myned yn mlaen;
To march forward, } myned rhagddo,
To set forward, } (*f.* myned rhagddi,

pl. myned rhagddynt); cychwyn, dygychwyn, ymgychwyn.
Go thou forward—dos yn mlaen; dos rhagot.
Go forward—ewch yn mlaen; ewch rhagoch.
From this time forward — o'r pryd hwn allan; o'r pryd hyn allan; o'r amser hyn allan; o hyn allan.
From that day forward—o'r dydd hwnw allan.
They went backward, and not forward—aethant yn ol, ac nid yn mlaen.
To hasten forward, } brysio yn mlaen; peri
To haste forward, } brysio yn mlaen; prysuro yn mlaen.
To bring forward—dwyn yn mlaen; hebrwng yn mlaen; hyfforddi, hyrwyddo, hylwybro, hylwyddo, llwybreiddio, rhwyddhau, rhwyddino, hwyluso, hwylusu; dwyn i'r golwg.
To bring forward on a journey—hebrwng, canhebrwng, hebryngu, canymdaith, canymdeithio, canymdöi; anfon, danfon.
Then shalt thou go on forward from thence—yna yr ai di yn mhellach oddi yno (1 *Sam.* x. 3).
That which cannot set a foot forward—yr hwn ni allo gerdded cam (*Doeth.* xlii. 18).

Forward, *a.* pell yn mlaen; blaenllaw; blaen, blaenaf; hy, hyf, hyderus, eon, eofn, hyfaidd, anturus, afiwrf, dilwfr, dewr, blaengar, rhyfygus, ehud; parod, rhybarod, ewyllysgar, gwyllysgar, dyfal, diwyd, dïoed, cyflym, brysiog, tueddol, chwannog, awyddus, taer, terwyn, gwrdd; cynnar, ebrwydd, rhagaddfed; gwrygiannus, gwrygiog, hydwf; llwybraidd, llwybrus, hylwybr, hyffordd; llwrw; à aeth yn mhell yn mlaen; wedi ei ddwyn *neu* wedi myned yn mhell yn mlaen.
Forward fruit—ffrwyth cynnar, ebrwydd, *neu* ragaddfed.
Forward child — plentyn gwrygiannus, gwrygiannol, gwrygiog, hydwf, *neu* gynnyddfawr.
He is forward in learning—y mae efe yn mhell mewn dysg.
He is forward in his books—y mae efe yn myned yn mlaen yn hwylus yn ei lyfrau.
A forward man in the world—gwr cynhes, llwyddiannus, *neu* flaenllaw yn y byd.
To be forward—bod yn barod, yn ddiwyd, yn ewyllysgar, *neu* yn flaenllaw; bod yn mhell yn mlaen; ewyllysio.
To get forward—myned yn mlaen; myned yn y blaen; myned rhagddo; dyfod yn mlaen; dyfod rhagddo; llwyddo, ffynnu, tycio.

Forward, *v. a.* hylwybro, llwybreiddio, hyrwyddo, hyfforddio, cyfrwyddo, rhwyddo; hwylio, dwyn, cymmud, gosod, cynnorthwyo, *neu* yru yn mlaen; prysuro, ebrwyddo, cyflymu, busnu; rhacio, rhaciannu, dyhoddio, trawu, trawuso, trawfu; trosi, troseglwyddo; anfon *neu* ddanfon yn mlaen; anfon, danfon, gyru; goruchwylio ar; chwanegu.

Forwarder, *s.* hyrwyddwr, trawiadur, trawieddydd, hylwybrydd, hylwybrwr, llwybreiddiwr, cyfrwyddwr, rhwyddhäwr; dygwr yn mlaen; gyrwr yn mlaen; cynnorthwywr yn mlaen.

Forwardness, *s.* parodrwydd, parodfrydedd, gwyllysgarwch, ewyllysgarwch, ffrawddineb, awyddfryd, chwannogrwydd, awchlymder, awchusrwydd, gwresogrwydd; hylwybredd, llwybreiddrwydd; hyder, hyfder, hyfdra, eonder, eofnder, blaengarwch, rhybarodrwydd, hyfeiddrwydd, digywilydd-dra, rhyfyg; rhwysg, arhwyliant; cynnarwch, cynnaredd, rhagaddfedrwydd; dyfalwch, diwydrwydd; pellder yn mlaen; trawedigrwydd.
In good forwardness—yn myned yn mlaen yn hylwydd, yn hylwybr, *neu* yn hwylus; mewn cryn barodrwydd; mewn cryn brysurdeb; yn gryn bell yn mlaen.

Forwards, } *ad.* (S. *forweard*) yn mlaen, yn y
Forward, } blaen, rhag blaen, rhagddo, (*f.* rhagddi, *pl.* rhagddynt), rhago; rhag ei flaen, llwrw ei flaen, yn llwrw ei flaen, llwyr ei flaen, arlwrw; llwrw y pen blaen; blaen; o'r tu blaen.

Forwaste,† *v. a.* difrodi, anrheithio, dyfetha, anghyfanneddu.

Forweary,† *v. a.* digaloni, llyfrhau.

Forweep, *v. a.* wylo llawer, mawr wylo.

Forword,† *s.* (*fore* a *word*) addewid.

Fosse, } *s.* (Ff. *fosse;* Ll. ac It. *fossa*) ffos,
Foss, } clawdd, amglawdd.

Fossette, *s.* (Ff.) pannwl, pant.

Fossil, } *a.* (Ll. *fossilis;* Ff. *fossile*) cloddelig,
Fossile, } cloddedig, clodddiannol, cloddilig, cloddelaidd, cloddionol; à gloddir *neu* à gloddiwyd allan o'r ddaear; i'w gael drwy gloddio; à geir drwy gloddio; hygloddiol; clodd-, clawdd-; mwnol, metteleidd; maenol, maenedig, delfaenedig, delfeinig.

Fossil, *s.* cloddel, cloddyn, cloddbeth, hygloddyn, cloddelid; mwn: *pl.* cloddelion, cloddlion, cloddion, cloddedigion, delgloddion.
Fossil farina—cloddbaill; ulyfaint caich masw.

Fossiliferous, *a.* (Ll. *fossilis* a *fero*) cloddelddwyn, clodddienddwyn; yn cynnwys *neu* yn cynnyrchu cloddelion.

Fossilist, *s.* cloddelydd, cloddelwr, cloddionydd, cloddelofydd; yn un gwybodus mewn cloddelion.

Fossilization, *s.* cloddeliad, clodddiliad, cloddlyniad, maenad; gwneuthuriad yn gloddelion; troad yn faen.

Fossilize, *v.* cloddelu, clodddilio; ymgloddelu, ymgloddilio; troi *neu* wneuthur yn gloddel; myned *neu* newid yn gloddel; ymgaregu, ymgerygo, maenu, maeneiddio.

Fossiology, *s.* (*fossil,* a Gr. *logos*) cloddelyddiaeth, clodddioneg, cloddelofyddiaeth; cloddeldraith, treithawd ar gloddelion.

Fossores, *s. pl.* (Ll.) cloddrilion, trychfilod hyglawdd.

Fossorial, *a.* (Ll. *fossor*) cloddfilodol, cloddfilawl; perthynol i gloddfilod.

Fossroad, } *s.* (*foss, road,* a *way*) ffosffordd.
Fossway, } ffosrawd, ffordd ddeuglawdd, earn ddwyffos=ffordd Rufeinig yn Lloegr, yn arwain o Totness trwy Gaerwysg i Bartou ar Humber.

Fossulate, *a.* (Ll. *fossa*) hirgulbantog, hirgulbant.

Foster, *v.* (S. *fostrian;* Sw. a D. *foster*) maethu, magu, meithrin, meithrino, porthi, amgeleddu, ymgeleddu, cynnal; dwyn i fyny: achlesu, cefnogi, annog, hawntio; dwyn yn mlaen; hwyluso; maethiaunu, maethiadu, magwriaethu.

Fosterage, *s.* maeth, maethiad, maethiant, maethedigaeth.
Foster-brother, *s.* brawd maeth, maethfrawd, brawdmaeth; un cydfaeth, un unfron, un cydlaeth, brawd unfaeth, brawd cydfaeth, brawd cydlaeth.
Foster-child, *s.* plentyn maeth, mab maeth, maethfab, plentyn magu, plentyn mag; merch faeth, maethferch.
Foster-dam, *s.* mammaeth, mam faeth, maethfam, magwres, megides.
Foster-daughter, *s.* merch faeth, maethferch, merch fagu.
Foster-earth, *s.* daiar faeth, maethddaiar.
Fosterer, *s.* maethiedydd, maethydd, meithrinydd, megidydd, megydd, magai; mammaeth, megides, magwres, meithrines, magwraig.
Foster-father, *s.* tad maeth, tadmaeth, maethdad; maethiedydd, megidydd, magwr.
Fostering, *a.* maethol, maethgar, meithrinol, maethus, maethiannus, maethedigol, maethiannol, magwriaethus; cefnogol, achlesol.
Fostering, *s.* maethiad, maethiant, magiad, meithriniad; maeth, meithrinaeth, meithriniaeth, meithrin, magwraeth, magwriaeth, mag, ymborth, lluniaeth, porthiant, maethid, maethineb; dygiad i fyny.
Fosterling, *s.* plentyn maeth, plentyn magu, mab maeth, maethfab, maethiedyn.
Fosterment, † *s.* maeth, ymborth, lluniaeth, bwyd.
Foster-mother, *s.* mammaeth, mam faeth, maethfam; megides, megyddes, magwres, maethwraig.
Foster-nurse, *s.* mammaeth.
Foster-sister, *s.* chwaer faeth, chwaer gydfaeth, chwaer laeth.
Foster-son, *s.* mab maeth, maethfab.
Fostress, *s.* (o *foster*) megides, magwres, megyddes, meithrines, mammaeth, mam faeth, maethfam, maethwraig, maethes.
Fother, } *s.* (S. Al. *fuder;* Is. *voeder*) talppwys,
Fodder, } clamppwys.
Fother of lead—talppwys o blwm=22½ canpwys o blwm.
Fother, *v. a.* agensecu, agensechu; ymdrechu cau agen mewn llong ar nawf á charthion, &c.
Fothering, *s.* agenseciad, agensechiad.
Fougade, } *s.* (Ff. *fougade, fougasse;* o'r Ll.
Fougass, } *focus*) ffwyrglawdd, ffwyglawdd.
Foul, *a.* (S. *faul, ful;* Al. *fuul;* Is. *vuil*) brwnt, (*f.* bront), budr, afian; halog, tomlyd, rhyddlyd; anmhur, annher, afloew, tew; annheg, anonest, anhyfiawn, dyhir, diffaeth, dybryd, anaddwyn, annhelediw; drwg, mall, enllibus, anmharchus; cas, gwrthun, adgas, ffiaidd, serth, serthaidd, cywilyddus, gwaradwyddus, gwarthus; garw, gerwin, tymhestlog; afiach; niweidiol, peryglus, enbydus; llychwin, diwynedig, mânog, gwaradwyddedig; llysnafeddog; anfad; croes, gwrthwynebus; trwsgl, trwstan, anghywir, anniwyg, llawn beiau; hyll, hagr; dyrysedig, wedi dyrysu; dyrysedig am *neu* yn; mawr; anafus; anferth.
Foul weather—tywydd garw, dryghin.
Foul water—dwfr brwnt, dwfr llwyd, dwr cythryblus, dwfr trybylog.
Foul deed—gweithred ddybryd, gweithred annhelediw, gweithred front, cyflafan, cyflafan ddybryd, anfadwaith, erchyllwaith.
Foul means—gerwindeb, llymder, toster, sarigrwydd; hagredd; moddion hagr.
By foul means—trwy hagr.
Foul papers—papyrau anghymmonedig, papyrau anghyfansawdd.
Foul wind—gwynt croes, gwynt gwrthwynebus, gwynt gwrthwyneb, gwrthwynt, croeswynt.
To fall foul on *or* upon—syrthio, cwympo, taro, bwrw, *neu* ymfwrw ar un; rhedeg yn erbyn un; rhuthro ar un; cymmeryd un mewn llaw; rhoi maeddgen, curfa, *neu* olchfa i un; rhoi tafod drwg *neu* ddrwg dafod i un; difrío un; senu, enllibio.
Foul language—iaith front, iaith fudr, budriaith, iaith serth, iaith afian, iaith anmhur, iaith gas, iaith anmharchus.
Foul mouth—tafod drwg, tafod brwnt, drwg dafod, drygiaith, geneu enllibus, tafod enllibus.
Foul chimney—simnai huddyglyd; simnai lawn gàn huddygl; sawell front.
Foul rope—rhaff ddyrysedig, rhaff ddyryslyd.
The rope is foul of the anchor—y mae y rhaff wedi dyrysu *neu* ymddyrysu am yr angor.
My vessel is foul of your cable—dyryswyd fy llong i yn rhaff eich llong chwi.
The ships are foul of each other—y mae y llongau wedi ymddyrysu y naill yn rhaffau y llall; y mae y naill long ar ffordd y llall; rhwystrir y naill long gàn y llall; mae y naill long ar draws y llall.
They are foul of one another—y mae y naill ar draws y llall.
To run foul of—rhedeg ar draws; gwrthdaro; taro wrth; ymddyrysu á.
A lie is a foul blot in a man—anaf mawr ar ddyn yw celwydd.
A foul deal—peth anferth, peth anferthol, peth anfeidrol, peth cywilyddus, llawer byd, llawer iawn, mwy na mwy, digon a gormod.
To make foul=*Foul, v. a.*
Foul, *v. a.* (S. *fulian, gefylan*) diwyno, budreddu, budro, budrhau, budru, bryntáu, llytrodi, aflanhau; tomlydio; ystaenio; halogi; gwneuthur yn frwnt, afloewi; mânu.
To foul the water—afloewi y dwfr; cythryblu y dwfr; llwydo y dwr; trybylu y dwfr.
And they shall drink that which ye have fouled with your feet—a mathrfa eich traed a yfant (*Esec.* xxxiv. 19).
Foulder, † *v. n.* (Ff. *foudroyer*) taflu gwres mawr allan.
Foulfaced, *a.* wynebfrwnt; hagrwedd, hagrwynebog; brwnt ei wyneb.
Foulfeeding, *a.* tewfrwnt; yn ymborthi yn frwnt; bras, garw.
Foully, *ad.* yn frwnt, &c.
Foulmouthed, *a.* cegfrwnt, budreiriog, caseiriog, dryg-dafodiog, tafod-ddrwg, malleiriog, budrleithog, mall-dafodiog, sertheiriog, drwg ei dafod; enllibus, cecrus, edliwgar, cegfudr.
Foulness, *s.* brynti, bryntni, budredd, budreddi, llytrodedd, llytrodrwydd, afiendid, ffieiddwch, bawlydrwydd, halogrwydd; annhegwch, annhegrwydd, anonestrwydd; anmhuredd, annheredd; dybrydedd, hagredd, hagrwch,

gwrthuni, anferthwch; hygasedd, casineb; afloewder, afloewedd; gerwindeb, gerwinder.
Foulness of a crime—dybrydedd trosedd, anfadrwydd trosedd, erchylldra trosedd.

Foul-spoken, *a.* enllibus, enllibaidd, athrodus, hortiol; budreiriog, budreithog, sertheiriog, geirfrwnt, serth, brwnt, aflan.

Foumart, *s.* (Ysg. *foumarte; foul martin?*) ffwlbart, gwichyn, gwichyll, gwichydd.

Found, *p. p.* (o *find*) à gafwyd; gwedi ei gael; caffaeledig; darparedig; à gynnysgaethwyd âg ymborth.
I found—cefais; mi a gefais; cefais i.
To be found—i'w gael, i'w gaffael; idd ei gael; ar glawr, ar gael: *f.* i'w chael, idd ei chael: *pl.* i'w cael, idd eu cael.
Not to be found—nas ceir allan; na cheir allan; ag ni cheir allan; anchwiliadwy, anolrheinadwy.

Found, *v. a.* (Ll. *fundo;* Ff. *fonder*) seilio, sylfaenu; sefydlu; gwadnu, goseilio; gosod sail, gosod sylfaen; adeiladu, adeilo; llunio; gwneuthur, gwneyd; berthogi, gwaddoli, boneddogi; dechreu, cychwyn; gosod, llëu; sicrhau, sadio.
To found a college—sylfaenu, seilio, berthogi, *neu* sefydlu coleg.

Found, *v. a.* (Ll. *fundo;* Ff. *fondre*) toddi, bwrw, dynëu, gorddynëu, toddlunio, rhedeg.

Foundation, *s.* (Ll. *fundatio;* Ff. *fondation*) sail, sylfan, sylfaen, seilfan, sylfa, gwadn, bonsang, gosail, seilwadn, syl, gwaelod, bon, murdd; troed; gwraidd; llawr; sefydliad; bonad, seiliant; seilwaith; dechreu, dechreuad, cychwynfa; berthogiad; gwaddol.
Foundation stone—sylfaen, seilfaen, careg sylfan.
To lay a foundation — sylfaenu, seilio; gosod sail, &c.; sylu, goseilio, seiliannu.
From the very foundation—o'r sylfaen, o'r sylfan, o'r sail, o'r gwaelod, o'r gwraidd; o'r ddaiar i fyny; o'r llawr i fyny; yn llwyr; yn gyflwyr.

Foundationless, *a.* disail, disylfan, disylfaen; heb ddim sail.

Founder, *s.* sylfaenwr, sylfaenydd, seiliwr, seilydd; adeiladydd, adeiladwr, adeilydd; sefydlwr; berthogwr, gwaddolwr; dechreuwr, cychwynwr, awdur.

Founder, *s.* (Ff. *fondeur*) toddwr, toddydd, toddiedydd, bwriwr, gorddynëwr, dynëwr, toddluniwr.

Founder, *v.* (Ff. *fondre*) soddi, suddo, ymsoddi, ymsuddo; myned i'r gwaelod; myned i waelod y môr; ymollwng, ymddryllio; ymlenwi ac ymsuddo; gollwng dwr i mewn nes boddi; methu, ffaelu; cloffi; methu yn *neu* ar ei daith; ffaelu *neu* gloffi ar y ffordd; efryddu; methgloffi.
To founder a horse—cloffi ceffyl, efryddu ceffyl; cloffi ceffyl trwy ormodd llafur; peri cloffi *neu* gloffni ar geffyl; peri sythder ac anystwythder yn nghoesau ceffyl; peri tynerwch yn ngharnau march gân ormod teithio.

Founderous, *a.* methol, yn methu, yn ffaelu; darfodadwy; adfeiliog, adfeiliedig.

Foundery, } *s.* (Ff. *fonderie*) toddfa, todd-dy,
Foundry, } tawdd-dy, dyneudy, dyneufa, toddle, gorddyneudy, ty bwrw; gwaith toddi, toddiadaeth, toddyddiaeth, dyneuaeth, toddi.

Founding, *s.* toddi, toddiadaeth, toddiad, dyneuad, dynead, gorddynead, tawdd, toddwaith, bwriad.

Foundling, *s.* (o *found, find*) plentyn cael, plentyn diarddel, plentyn diarddelw, caeledigyn, amddifadyn.
Foundling hospital—ysbytty caeledigion, ysbytty plant diarddel, ysbytty plant cael.

Foundress, *s.* (o *founder*) seilyddes, sylfaenes, seilwraig, sylfaenwraig; berthoges.

Fount, } *s.* (Ll. *fons;* Ff. *fontaine*) ffynnon,
Fountain, } ffynnonell; tarddell, tardden, brychen.
Fountain, } brychen, ffynnon bistylliog,
Jet d'eau, } ffynnon bistyllog, ffynnon bistyll, ffynnon chwistrell, tarddell, ffynnon ffrau.
A small fountain—ffynnonig, ffynnonell fechan, ffynnon fechan.
Fountain water—dwfr ffynnon, dwr ffynnon.
Fount of types—cyff o debau *neu* lythyrenau; nifer cyfrdo o lythyrenau; toddas o lythyrenau; llythyrenas.
He hath discovered her fountain—ei dyferlif hi a ddadguddiodd efe (*Lef.* xx. 18).

Fountain-head, *s.* llygad y ffynnon, llygad ffynnon; dechreu, dechreuad, dechreufa, cychwynfa; cynegwyddor.

Fountainless, *a.* diffynnon, anffynnonog, heb ffynnon.

Fountain-tree, *s.* ffynnonwydden: *pl.* ffynnonwydd=pren perthynol i'r Ynysoedd Dedwydd.

Fountful, *a.* ffynnonog; llawn ffynnonau.

Four, *a.* (S. *fewer;* Al. *vier*) pedwar; pedr-, pedry-: *f.* pedair.
Four-cornered — pedrongl; pedronglog, pedrogl, pedwar-onglog, pedwar-cornelog; âg iddo bedwar cornel; âg iddo bedair ongl *neu* gongl.
Four days ago—er ys pedwar diwrnod; pedwar diwrnod i heddyw; pedwar diwrnod yn ol.
Of the space of four days—o ysbaid pedwar diwrnod; pedwar-diwrnodig.
The space of four nights—ysbaid teirnos; ystod tair nos, teirnosol.
Having four holes—pedwar-tyllog, pedwar-twll, pedrydyllog.
Having four horns—pedwarcorniog; â phedwar corn iddo; pedrygorniog, pedwarcorn.
Four hundred—pedwar cant, pedwarcant.
Four hundredth—pedwarcanfed.
Four hundred times—pedwar canwaith, pedwar càn waith, pedwarcanwaith.
Having four teeth—pedwardant, pedryddant, pedryddaint.
Having four points—pedryfanog, pedwarbanog, pedryfan, pedwarban.
Cleft into four parts—pedryollt, pedryhollt; pedwar fforchog; gwedi ei hollti yn bedwar.
Weighing four pounds, } pedwarpwys, pedr-
Of four pounds weight, } ybwys.
The four quarters of the world—pedryfanoedd byd, pedwarban byd, pedwar ban byd, pedryfanoedd y byd, pedryfanau byd, pedryfan byd.

From the four winds of the heaven—o bedwar gwynt y nefoedd; o bedwar ban byd.

Four-oared — ag iddo *neu* iddi bedair rhwyf; pedrrwyfog.

A four-oared vessel — llestr pedrrwyfog, llestr pedeirrwyf, llong bedeirrwyf, bad pedeirrwyf.

Four times—pedair gwaith, pedeirgwaith; pedair o weithiau.

Four times as much—pedwar cymmaint; cymmaint bedair gwaith.

Of four syllables—pedeirsill, pedeirsillog, pedrysill, pedrysillog, pedeirsillol.

A place where four ways meet—pedeirffordd; croesffordd bedeirffordd; pedrygroesffordd; pedair croesffordd.

By fours—yn bedwarau; bob yn bedwar.

Fourbe, *s.* (Ff.) dichellwr, twyllwr, castiwr.

Fourchee, } Fourchy, } *a.* (Ff. *fourché*) penfforchog.

Fourchee cross—croes benfforchog.

Four-edged, *a.* pedryfiniog, pedrymylog, pedwarymylog, pedwarminiog, pedryfin.

Fourfold, *a.* pedwarplyg, pedwardyblyg, pedwar dyblyg, pedryblyg; ar ei bedwerydd.

Fourfold, *s.* pedwarplyg, pedwar dyblyg, pedryblyg, pedwar plyg; pedwar cymmaint, cymmaint bedair gwaith, cymmaint bedeirgwaith.

Fourfolding, *a.* pedryblygol, pedwarplygol; yn plygu bedeirgwaith.

Fourfooted, *a.* pedwartroediog, pedwartroedog, pedwartroed, pedwarped, pedrybediog, pedrybedog, pedwartroedol; pedwarcarnol, pedwarcarnog, pedwarcarn.

Fourfooted beasts—pedwarcarnolion, pedryfilod, pedrybedion, pedwartroedogion; pedwarpedogion, pedrybedogion, pedwartroedion, pedwarpedion; milod pedwartroedog, &c.

Fourrier, *s.* (Ff.) rhagflaenor, rhagredegydd, rhagredwr.

Fourscore, *s.* (*four* a *score*) pedwar ugain, pedwarugain, pedwarugaint, pedwar ugaint, pedrugain, pedrgaint, wythdeg, wythddeg=80.

Fourscore, *a.* pedwar ugain, pedwarugain, pedwar ugaint, pedwarugaint, pedrugain, pedrugaint, wythdeg, wythddeg.

Foursquare, *a.* pedrongl, pedronglog, pedrogl, petryal, ysgwâr, petryael, pedryael, petryalog, pedroglog, pedrog, pedror, pedwarcornelog, pedwarconglog, pedrochrog, pedrochrol, pedwar ysgwâr.

Fourteen, *a.* (*four* a *ten*; S. *feowertyn*) pedwar ar ddeg, (*f.* pedair ar ddeg), deg a phedwar, pedwar a deg, pedwartheg=14.

Fourteen times—pedair gwaith ar ddeg; pedeirgwaith ar ddeg.

Fourteenth, *a.* pedwerydd ar ddeg, (*f.* pedwaredd ar ddeg), pedwarthegfed, degfed a phedwar.

Fourteenth, *s.* pedwarthegfed, y pedwarthegfed, y pedwerydd ar ddeg.

Fourth, *a.* (o *four*) pedwerydd, pedwarydd, pedwarfed: *f.* pedwaredd, pedeirfed.

The fourth part — y bedwaredd ran, y bedwaredd, pedwaran.

The fourth day — y pedwerydd dydd, y pedrydydd, y pedwarfed dydd.

Fourth, *s.* pedwerydd, y pedwerydd.

Fourthly, *ad.* yn bedwerydd; yn y pedwerydd lle.

Four-wheeled, *a.* pedrolwynog, pedrrodog, pedrrod, pedrolwyn.

Four-wheeled carriage—cerbyd pedrolwynog, &c.; pedrrodog, pedrrod, clud pedrrod, clud pedrrodog.

Fouter,† *s.* (Ff. *foutu*) adyn dirmygus.

Foveolated, *a.* (Ll. *foveola*) pannylog, pannelog, pantog; â phantau bychain ynddo.

Fovilla, *s.* (Ll. *foveo*) peinionos, peillionos.

Fowl, *s.* (S. *fugel, fugl*; Al. ac Is. *vogel*; Sw. *fogel*; D. *fugl*) aderyn, edn, hediad, ehediad, ehedyn, ednan, ednog; dofedn: *pl.* ednod, hediaid, ehediaid, adar, ednaint, ednain, ednogion, dofednod, dofadar, dofieir, heladar.

Water-fowl—adar y dwr, adar dwfr, dyfrednod, gwyadar; adar cyfandroed.

Fowl, *v. n.* adara, saethu adar.

To go a fowling—adara.

Fowler, *s.* adarwr, adarheliwr, heladarwr.

Fowling, *s.* adarwriaeth, adara, swydd adarwr, celfyddyd adarwr, helyddiaeth adar, adarhelfa; hebogyddiaeth.

Fowlingpiece, *s.* dryll adara, gŵn adara, adarddryll, gŵn adar, dryll adar, adarwn.

Fox, *s.* (S.; Al. *fuchs*; Is. *vos*) llwynog, cadnaw, cadno, gwyddgi, madyn, madog, madryn, llostog, rhus; †cadgno, cleddyf: *pl.* llwynogod, cadnawon, cadnoaid, cedny, gwyddgwn.

Bitch-fox, } She-fox, } llwynoges, cadnöes, cadnawes, llwynogast, maden, madren, llostoges, gwyddast.

Dog-fox—llwynog gwryw, cadnaw gwryw.

Arctic fox — llwynog cyfogledd, cadnaw gogleddol, cadnaw y gogledd.

Young fox, } Fox's cub, } cenaw cadno, cenau llwynog, llwynogyn.

Fox's skin—croen llwynog, croen cadnaw, ystels.

Fox's tail—cynffon llwynog, cynffon cadnaw, madryn dusw.

An old fox — hen gadnaw, hen lwynog; henddyn cyfrwysddrwg dichellgar.

To play the fox — chwareu y cadnaw; chwareu y llwynog; chwareu yr hen gadnaw; ymddichellu; bod yn gyfrwys, yn ddichellgar, yn ystrywgar, *neu* yn hocedus; chwareu yn gyfrwys, yn ddichellgar, yn ystrywgar, *neu* yn hocedus.

Fox's sleep—cwsg cadnaw; rhith-gwsg; esgus o gwsg.

To sleep a fox's sleep, } To be in a fox's sleep, } cysgu fel cadnaw; cymmeryd arno gysgu; ffugio cwsg; cosgio cysgu; rhith-gysgu, esgus-gysgu, ffug-gysgu.

Wily is the fox—ffel cadno.

Fox, *v.* suro, ymsuro, ilsuro; †meddwi, brwysgo, hurtio.

Foxcase,† *s.* croen llwynog, croen cadnaw.

Foxchase, } Foxhunt, } *s.* helfa llwynog, helfa cadnaw, hely cadnaw, hela cadnaw.

Foxery,† *s.* cadnoeiddrwydd, ymddygiad cadnoaidd.

Fox-evil, *s.* (*fox* ac *evil*) tanllwynog; moelni.

Foxglove, *s.* (*fox* a *glove*) menyg y llwynog, menyg ellyllon, menyg Mair, bysedd cochion, bysedd y cwn, bysedd ellyllon, ffion, ffion y ffridd, dail bysedd cwn, dail ffion ffridd, dail bysedd cochion.

Foxhound, *s.* ci cadnaw, ci llwynog, cadnawgi, rhusgi.

Foxhunt, } Foxchase, } *s.* helfa llwynog, helfa cadnaw, hely cadnaw, hela cadnaw.

Foxhunter, *s.* heliwr llwynog, heliwr cadnaw, llwynog-heliwr.

Foxing, *s.* (o *fox*, *v.*) surad, ymsurad, llsurad.

Foxish, } *a.* (o *fox*) cadnoaidd, cadnöus, llwyn-
Foxlike, } ogaidd, madynaidd, madrynaidd; cyfrwys, ffel.

Foxship, *s.* (o *fox*) cadnoeiddrwydd, cadnoesrwydd, llwynogeiddrwydd, cadnöedd, madyndod; cyfrwysder, cyfrwysdra, ffelder, ffeldra.

Foxtail-Grass, *s.* rhonwellt y cadnaw.

Meadow foxtail grass—rhonwellt cadnaw y weirglawdd.

Floating foxtail grass—rhonwellt y cadnaw cymmalog.

Alpine foxtail grass—rhonwellt y cadnaw mynyddig, mynyddig ronwellt y cadnaw.

Foxtail wedging—geingio llwynogronaidd, cynio llwynogronaidd; geingiad ar ddull llwynogron; cyniad ar lun rhon llwynog.

Foxtrap, *s.* magl llwynog, magl cadnaw; carfagl i ddàl llwynogod.

Foxy,† cadnoawl, llwynogol, cadnoaidd, llwynogaidd; cyfrwys.

Foy,† *s.* (*Ff. foi*) ffydd, ffyddlondeb.

Foy, *s.* gwledd gychwyn, gwledd ymadawol; gwledd neu arlwy à wneler i gyfeillion cyn eu gadael.

Fracas, *s.* (*Ff.*) cynhwrf, terfysg, brwth, dadwrdd, moloch, cythrwfl, cyffro, ymryson, cymhelri, twrf, cweryl, brythwch.

Fracid,† *a.* (Ll. *fracidus*) goraddfed, rhy addfed; pwdr gàn addfedrwydd.

Fract,† *v. a.* (Ll. *fractus*) tori, darnio, bregu.

Fractable, *s.* tordrum, piniwn tordrumiog.

Fracted, *p. p.* toredig, gwahanedig.

Fraction, *s.* (*Ff.*; Ll. *fractio*) toriad, drylliad, gorthoriad, gorthoriant, rhwygiad, ylliad, twniad; twnrif, yll, wll, swll, bregrif, bregrifyn, torrifyn, briwrif, ylltrif, anghyfanrif: *pl.* yllion, yllod, bregrifau, twnrifau, toriadau, ylliadau, swlliadau.

Fractions (as a rule)—swlliadaeth, ylliadaeth, bregrifiaeth, twnrifiaeth, twnrifedd.

Decimal fractions—degiadau; swlliadau degol, yllion degranol, toriadau degol; degiadaeth, swlliadaeth ddegol, ylliadaeth ddegol.

Fractional, *a.* ylliadol, swlliadol, bregrifol, twnrifol, ylltrifol; toriadol, bregol, anghyfan, anghyfa.

Fractional numbers—twnrifau, bregrifau, ylltrifau, torrifau, &c.

Fractional arithmetic—swlliadaeth, ylliadaeth, bregrifiaeth, bregrifyddiaeth, bregrifyddeg, torrifiaeth.

Fractious, *a.* (Ll. *frango*, *fractus*) hyddig, hyffrom, cecrus, ceintachlyd, ceintachus, anniddig, croes, tringar, cynhenus, cynhenllyd, cipgar, anynad, anfoddog, anfwyn, dreng, somgar, cwerylgar, ymrysongar, ymrafaelgar, trawsa.

Fractiousness, *s.* hyddigrwydd, hyffromder, anniddigrwydd, cecrusrwydd, ceintachrwydd, ceintachusrwydd, anfoddogrwydd, anynadrwydd, tringarwch, croesineb, drengder.

Fracture, *s.* (Ll. *fractura*) toriad, gorthoriad, gorthoriant, athoriad, drylliad; tor, breg, twn, briw, bwlch, bradwy.

Fracture, *v. a.* tori, athori, gorthori, bregu, briwo, briwio, dryllio, darfriwo.

Fragaria, *s.* (Ll. *fraga*) mefus, syfi; mefuswydd.

Fragile, *a.* (Ll. *fragilis*) brau, breuol, hydor, hyfriw, hyfreg, hydwn, bregus, bradw, athor; crin; gwàn, egwan, eiddil.

Fragility, *s.* (Ll. *fragilitas*) breuder, breuolder, breuoldeb, breuolrwydd, breurwydd, breuolaeth, breuedd, breuoledd, breuawd, bregusrwydd, bregedd, hydoredd; crinder, crimedd; gwendid, eiddilwch, eiddiledd.

Fragment, *s.* (Ll. *fragmentum*) darn, dernyn, dryll, dryllyn, cetyn, cat, cilcyn, cilc, cnap, cnepyn, clwt, talp, telpyn, difyn, briwsionyn, briwionyn, briwysyn, rhan, tipyn, tip, yffityn, yffi, cwlff, ysgyffyn, ticyn, talch, telchyn, wll, arn: *pl.* darnau, dryllian, catiau, cilcynos, cilcion, briwion, briwsion, briwysion, yffion, teilchion, tipian, dernynau, &c.

Fragments of meat—briwfwyd, briwsion bwyd, briwysion bwyd, briwsion; bwyd gweddill, gwarged, gweddillion bwyd, gwargedion bwyd, atborion.

A small fragment—dernyn, dryllyn, cetyn, cilcyn, briwionyn, telchyn, tipyn, cylffyn, darn bychan.

Fragmentary, *a.* dernynol, dryllynol, manddarnol, o fân ddarnau, o ddernynau.

Fragmented, *a.* darnedig, drylliedig, catiedig; toredig yn fân ddarnau.

Fragmentist, *s.* darneuwr, ysgrifenydd darnau, darnawdur.

Fragor, *s.* (Ll.) trwst, grill, olindarddach, twrf, ysgort; arogl cryf.

Fragrance, } *s.* (Ll. *fragrantia*) perarogledd.
Fragrancy, } perarogl, perogledd, perogl, perarogliant, cysewyr, persawyr, persawr, arogleredd, pereidd-dra arogl, peredd arogl, pereiddwch arogl, perder arogl, arogl per, arogl peraidd, peraidd sawr, arogl uchel, arogl pereiddfawr, perarwynt, perchwa.

Fragrancy of summer—perarogl haf, perarogledd haf, cysewyr haf.

Fragrant, *a.* (Ll. *fragrans*) peraroglaidd, peraroglus, peroglaidd, peroglus, arogleber, arogleuber, arogleraidd, persawrus, persawyrus, persawr, per ei arogl, per eisawr, pereiddfawr, aroglaidd, aroglus, perchwaol, sawyrber, safwyrber, sawyrus.

Fragrantly, *ad.* yn beraroglaidd, &c.; yn ber ei arogl.

Frail, *a.* (*Ff. frêle*; It. *frale*; Ll. *fragilis*) gwàn, egwan, eiddil, gwanllyd, lleeg, hyfeth, llyth, brydd; brau, breuol, bregus; anwadal, ansafadwy; pilaid, ysgig; diffan, diffan, dibara, palledig, methedig, serfyll, hygwymp, hygwydd, trancedig; hydor, hyfriw, athor; darostyngedig i wendidau; salw.

A frail one—engyn; un gwàn, &c.

Frail, *s.* (Norm. *fraile*) basged frwyn, cawell brwyn, brwynas; basged, cawell; basgedaid, cawellaid; basged-frwyn, brwyn basgedi, brwyn.

A frail of figs—basgedaid neu gawellaid o ffigys=oddeutu 75 pwys.

Frailness, } *s.* (o *frail*) gwendid, egwander,
Frailty, } gwander, gwandra, lleegedd, lleegrwydd, eiddilwch; breuder, breuolder, breuoldeb, breuoledd, breuolaeth, breuolrwydd, breuawd, breurwydd, breuedd, bregedd, bregusrwydd, egwanaeth.

Human frailty—dynol freuolaeth, breuder

dynol, gwendid dyn, breuolder dynoliaeth.

Fraischeur, *s.* (Ff.) ffresgoer, ffresoer, lleswyr, ffresgoeredd, gwyrfedd.

Fraise, *s.* (Ff.) ffrisgledr; †ffroes.

Fraised, *a.* ffrisgledrog; diffynedig gàn ffrisgledr.

Framable, *a.* (o *frame*) ffurfiadwy, lluniadwy.

Frame, *v. a.* (S. *fremman*) ffurfio, llunio, ffurfeiddio, gwneuthur, gwneyd, lluniaethu, lluniadu, cyflunio, lluniodri, cyfansoddi; adeiladu, adeilo, saernïo; dychymygu, dychymyg, dyfeisio, cynllunio, llyfelu; hwylio; trefnu, cyttrefnu, llywio, llywodraethu, rheoli, rheoleiddio; cymmoni, cymmesuro, addasu, cyfaddasu, sutio, cymhwyso, cydagweddu, cyfartalu; ystofi; cyssylltu, cydgyssylltu; cydblethu; ystramio, syddu, ymylgylchu, trestlu, gwalcio, cantu; rhoi mewn cant, ystram, *neu* ymylwydd; rhoi ystram, cant, ymylwydd, *neu* attegwydd am.

To frame together—cyssylltu, cydgyssylltu, cydffurfio, cydlunio.

To frame to *or* unto—addasu i, cyfaddasu i; cyflunio â; gwneuthur yn gyflun *neu* yn unddull â.

To frame artillery—trwyllo cadoffer; gosod cadoffer ar drwyll *neu* drwyllau; rhoi cadoffer ar drwyll; rhoi *neu* osod cadoffer ar drwyllgeir; rhoi cadoffer ar glud.

He could not frame to pronounce it right—ni fedrai efe lefaru yn groew; ni fedrai efe lefaru felly; ni fedrai efe ei lefaru yn iawn.

They will not frame their doings to turn unto their God—ni roddant eu gwaith ar droi at eu Duw.

Well-framed—lluniaidd, ffurfaidd, gwiwlun, gosgeddig, cywrain, cywraint, celfydd, cryno, taclus, clwn, cymhen, cywair, crefftwraidd, twtnais, dillyn, destlus, trefnus, cyflëus; hardd ei lun.

Ill-framed—afluniaidd, anffurfaidd, anosgeddig, anghywrain, anghywraint, anghelfydd, anghryno, anghymhen, annhaclus, anghywair, gwrthun, trwsgl, anhardd, dilun, diddelw, bwngleraidd, anghrefftwraidd, annhrefnus, anghyflëus; anhardd ei lun.

Frame, *s.* dull, llun, agwedd, gosgedd, gwedd, ffurf; ansawdd, cyflwr; trefn; hwyl, cywair; adail, adeilad, cydadail, cyfadail, adeilwaith; gwaith; gwneuthuriad, cyfansoddiad, cyfluniad, lluniad, ffurfiad, lluniaethad, cyfeiliad, cydosodiad, cydgyssylltiad; gosail, cynllun; ystram, swdd, swth, attegwydd, ymylwydd, cynnalwydd, marchwydd, cant, atteg, annel, pill, peithyn, amatteg, trestl, march, llwyf, llwyfan, gwalc; carfan.

Door-frame—hiniog, rhiniog, ystram drws, attegwydd drws, gwiag drws, attegwisg drws, annelwisg drwsg, attegddor, dorystram, dorgaes, ymylddor, bylddor.

Window-frame — ystram ffenestr, swdd ffenestr, attegwydd ffenestr, &c.

Frame of a table—ystram, attegwydd, annelwydd, marchwydd, atteg, annel, trestl, march, *neu* swdd bwrdd.

The frame of a city—adail dinas.

The frame of the world—cyfeiliad, adeilad, cyfansoddiad, cyssylltiad, *neu* gydgyssylltiad y byd; gwaith y byd.

Frame of the mind—hwyl, tuedd, tymmer, ardymmer, tymmyr, naws, ansawdd.

Frame (for embroidering)—peithyn.

Stocking-frame—peithyn hosanau.

Frame of a picture—ystram ardeb, ymylwydd darlun, cant ardeb.

Out of frame—mewn anhrefn; anhwylus, anhoesus, dihwyl, dihoen, mewn anhwyl, mewn anhoen.

The frame of one's life—ymddygiad, ymarweddiad, buchedd, *neu* helynt un; hwyl a threfn bywyd un; hwyl bywyd un.

The frame of a piece of ordnance—ystram cyflegr, ystram cadofferyn, clud cadofferyn, clud cyflegr.

He knoweth our frame—edwyn ein defnydd.

Framer, *s.* lluniwr, ffurfiwr, lluniedydd, gwneuthurwr, gwneuthurydd, dyfeisiwr, dyfeisydd, llyfelwr, dychymygydd.

Framework, *s.* ystramwaith, attegwaith, peithynwaith; gwaith à wnaer mewn ystram.

Framing, *s.* ystramiad; brasgoedwaith, braswaith coed; lluniad, ffurfiad, &c.

Frampold,† *a.* (?) anniddig, anynad, croes, anfwyn, gerwin.

Franc, } *s.* (Ff. *franc*) ffranc, ffrencyn=darn
Frank, } o arian Ffrainc, gwerth agos i 10*c.*

Franche-Botras, } *s.* onglatteg, onglwanas.
Franche Buttress, }

Franchise, *s.* (Ff.; It. *franchezza*) braint, rhasgorfraint, uchelfraint, rhyddfraint; dinasfraint; rhyddid, rhydded, rhydd-did; breindir, breintdir; noddfa, noddle, seintwar; rhyddogaeth.

Elective franchise—etholfraint.

Franchise, *v. a.* rhyddfreinio, rhyddhau, breinioli, breinio, breintio, rhyddedu; dinesyddio, dinasyddio; gwneuthur yn ddinesydd; gwneuthur yn gyfranog o ddinasfraint; rhyddhau caethwas; rhoi rhyddid i; rhoi ei ryddid i; gwneuthur yn wr rhydd *neu* freiniol.

Franchisement, *s.* rhyddfreiniad, rhyddfreintiad, rhyddhad, gwaredred, rhyddid, breiniad, breintiad, breiniolad; dinesyddiad, dinasyddiad; breiniolaeth, breinioledd, dinesyddiaeth, arfreinioledd, rhyddediad; rhyddhad o gaethiwed.

Francolin, *s.* math o betrus.

Frangibility, *s.* (o *frangible*) hydoredd, hyfregedd, breuder, breuolder, hydrychedd, hydrychni.

Frangible, *a.* (o'r Ll. *frango*) hydor, toradwy, hyfreg, hydrwch; bran, breuol, bregus; crin, crinedig; gwàn.

Franion,† *s.* (?) gordderch; glân gydymaith.

Frank, *a.* (Al.; Ff. *franc*) rhydd, rhwydd, agored; rhwydd *neu* rydd ei feddwl; clau, cleufryd, gonest, diffuant, didwyll; teg, digaeth; rhull, brac, ffranc; hael, hyged, rhwyddged, rhwyddgalon, llawegor; bywiog, brau; heb ludd, heb wahardd; †penrydd.

Frank, *s.* rhyddlythyr, llythyr rhydd, rhyddeb, ffrencyn, ffranc; †ffronc, twlc.

Frank, *v. a.* rhyddebu, rhwyddebu, rhyddfreintio, breinnodi; rhyddhau, breinio, breintio, *neu* noddi llythyr; ffrancio; †ffroncio, pesgu, tewhau.

Frankalmoigne, *s.* (*frank*, a Norm. *almoignes*) cardottir, elusendir; rhyddgardod.

Frankalmoigne land—cardottir, elusendir. The abbot's land is frankalmoigne—cardottir rhydd yw tir yr abad.

Frankchase, *s.* rhydd helwriaeth, rhyddhelfa.

Frankenia, *s.* (oddi wrth Ioan *Frankenius*, entraw yn mhrifysgol Upsal) grugeilun.

Frankfee, *s.* rhydd-ddaliad, rhyddafael, rhydd-ddalfa, rhydd-dyddyn, tyddyn diardreth.

Frankfoldage, *s.* rhydd geilfraint; braint meistr tir i fuarthu ei ddefaid ar dir ei ddeiliad.

Frankhearted, *a.* rhyddgalon, rhwyddgalon, calonrydd, haelfron; rhwydd *neu* rydd ei galon.

Frankheartedness, *s.* rhyddgalonrwydd, rhyddgalondid, rhwyddgalonder, rhwydd-der calon, rhyddineb calon, rhullder calon.

Frankincense, *s.* (*frank* ac *incense*) thus; perfygdarth, rhullarogl, perarogldarth.

Franklaw, *s.* breintraith, rhyddraith, cyfraith gyffredin, cyfraith y tir, rhydd gyfraith; rhad *neu* fuddged cyfraith gyffredin y tir.

Franklin,† *s.* (o *frank*) rhydd-ddeiliad, breddyn, uchelwr, gwr tiriog.

Franklinite, *s.* (oddi wrth y Dr. B. *Franklin*) delidfaen à geir yn Nhalaeth Iersey Newydd.

Frankly, *ad.* (o *frank*) yn rhydd, &c.; o fodd.

To give frankly—rhoddi yn rhull.

Frank-marriage, *s.* priodasfael, rhydd briodas= daliad neu afael tir à geir yn waddol gyda gwraig tân ammod ffyddlondeb i'r neb a'i rhoddo.

Frankness, *s.* rhydd-did, rhydd-der, rhyddid, rhyddineb, rhwydded, rhullder, rhulldra, rhullrwydd, rhulledd, rhulliant, rhwyddedd calon, rhwyddedd meddwl; cleuder, cleufrydedd, gonestrwydd, tegwch; hygedrwydd, haeledd; parodrwydd.

Frankpledge, *s.* rhydd wystl, rhyddwystl, rhyddadneu, rhyddwaesaf; gwystl dros wr rhydd *neu* freiniol.

Franktenement, *s.* rhydd-dyddyn, rhydd-syddyn, tyddyn rhydd, tir breiniol, rhyddfeddiant.

Frantic, *a.* (Ll. *phreneticus*; Gr. *phrenêticos*) ynfydwyllt, gorphwyllog, gwallgof, gwallgofus, cynddeiriog, llerth, gorwyllt, gorphwyllus, anmhwyllog, lledfrydig, disbwyllog, ynfyd, iwin, ffrychwyllt, llerthus, llerthig, cynddeiriogwyllt, indeg; gwyllt, ffrowys, ffrowysol, ffyrnig, dywal, afreolus; trystfawr; i maes o'i gof; i maes o'i bwyll; allan o'i gof; allan o'i bwyll.

To become frantic—myned yn orphwyllog, &c.; myned o'i gof; myned o'i bwyll; gwalloft, gorphwyllo, anmhwyllo, ynfydu; colli arno ei hun.

To turn frantic—llerthu, llerthuso; troi yn llerth.

Frantic state — llerthrwydd, llerthedd, gwallgofrwydd.

Franticly, *ad.* yn orphwyllog, &c.; allan o'i gof; allan o'i bwyll; i maes o'i gof; i maes o'i bwyll.

Franticness, *s.* gwallgofrwydd, gwallgof, gorphwyll, anmhwyll, llerthrwydd, llerthusrwydd, llerthedd, llerthigrwydd, cynddeiriogrwydd, cynddaredd, ynfydrwydd, ynfydedd, iwinder, gorphwyllogrwydd, gorphwyllusrwydd, anmhwylledd, lledfrydedd, lledfryd, marwerydd; ffyrnigrwydd, ffrowysder, dywalder.

Frap, *v. a.* croesgyttynu, croesdynhau; croesdynu taclau llong er mwyn eu gwneuthur yn dynach; croesi a thynu yn nghyd.

Fratercula, *s.* (Ll.) palednod, y palod, y pwffingod.

Fraternal, *a.* (Ll. *fraternus*; Ff. *fraternel*) brawdol, brawdaidd; brawdgar, brodyriol; cariadus.

Fraternal love — brawdgarwch, cariad brawdol, brawdserch, brodyriol gariad.

Fraternally, *ad.* yn frawdol; fel brawd; fel brodyr.

Fraternity, *s.* (Ll. *fraternitas*) brawdoliaeth, brodoriaeth, brawdoriaeth, brodedd, brawdoldeb; cymdeithas, cyfeillach, brodyrdde.

Fraternization, *s.* brodoriad, brodoriant, brawdoliad.

Fraternize, *v. n.* (Ll. *fraternus*) brodori, brawdoli, brawdori, cymdeithasu fel brodyr.

Fratrage, *s.* (Ll. *frater*) brawdran, brawdgyfran; cyfran cyttifeddion; cyfran brodyr ieuaf.

Fratricelli, *s. pl.* (Ll. *frater*) y Brodyr Bychain =cangen o'r Ffransisciaid.

Fratricidal, *a.* (o *fratricide*) brawdladdol; brawdleiddiadol.

Fatricide, *s.* (Ll. *fratricidium*, *fratricidia*) brawdladdiad, brawdladd, brawdlofruddiaeth, llofruddiaeth brawd, lladdiad brawd; brawdleiddiad, brawdladdwr, brawdlofrudd, lleiddiad brawd, llofrudd brawd.

To commit fratricide—brawdladd, lladd brawd, brawdlofruddio, llofruddio brawd.

Fraud, *s.* (Ll. *fraus*; Ff., It., ac Ysp. *fraude*) twyll, hoced, dichell, twyllofaint, hud, som, somiant, somedigaeth, cast, cyfrwysedd, chwired, ystryw, chwiongl, hioed, ffug, ffalsedd, twylledigaeth, twyllawd, geudeb, hocedwaith.

Pious fraud—twyll crefyddol.

Without fraud=*Fraudless.*

Fraudful, *a.* twyllodrus, hocedus, twyllgar, dichellgar, twyllfawr, twyllog, castiog, ystrywgar, hocedlawn, cyfrwys, chwiredus, chwiredol; bradog, bradwrus, bradus, bradlawn; llawn twyll a dichell.

Fraudfully, *ad.* yn dwyllodrus.

Fraudless, *a.* didwyll, dihoced, diddichell, annichellgar, annhwyllodrus, anhocedus.

Fraudlessly, *ad.* yn ddidwyll.

Fraudlessness, *s.* didwylledd, dihocedrwydd, annichellgarwch, annhwyllogrwydd, anhoced.

Fraudulence, } *s.* (Ll. *fraudulentia*) twyllgar-
Fraudulency, } wch, dichellgarwch, hudgarwch, twyll, dichell, hoced, twyllofaint, twyllodruso edd, twyllodrusrwydd, ffalsedd, ffalsder, ffalsdra, hocediaeth, hudoliaeth, somedigaeth, castiogrwydd.

Fraudulent, *a.* (Ll. *fraudulentus*) twyllodrus, hocedus, twyllgar, dichellgar, twyllfawr, twyllog, ystrywgar, castiog, hocedlawn, cyfrwys, chwiredus, chwiredol; bradog, bradwrus, bradus.

Fraudulently, *ad.* yn dwyllodrus, &c.; trwy dwyll.

Fraught, *a.* (Is. *vragt*; Al. a Sw. *fracht*; D. *fragt*) llwythog, llwythedig, à lwythwyd, gwedi ei lwytho; llawn, cyflawn, gorllawn, gorlawn.

Fraught with danger—llawn perygl, peryglus, llawn peryglon.

Fraught,† *s.* llwyth llong, llonglwyth, llwyth; cargoedd.

Fraught,† *v. a.* llwytho, llonglwytho; llenwi, llanw.

Fraxinella, *s.* (Ll. *fraxinus*, o'r Gr. *phrassô*) dittain, dittawnt.

Fraxinine, *s.* (o *fraxinus*) onednyw=dansawdd llysieuaidd anfloreiog, â geir yn rhieg yr onen.

Fraxinus, *s.* (Ll.) onen, on, onwydd.

Fray, *s.* (Ff. *fracas;* It. *fracasso*) ffrwgwd, ymrafael, amrafael, ymladd, brwydr, trin, ystrin, ymryson, terfysg, brwth, brythwch, brythred, cyfryssedd, godorin, ceintach, ymgiprys, cweryl, cynhen, cythrwfl, cymhelri, ymswrn; ornest, cysbwy, ymwan.

To allay a fray—trywyn, athrywyn, trywynu, trywynio, ffrewyn, ffrewynu, ffrewi.

Fray, *s.* (Ff. *frayer;* Ll. *frico*) rhwb, rhwt, rhwbiad, rhathiad, rhugl, rhwg.

Fray, *v. a.* rhwbio, rhathu, rhwtio, treulio, rhuglo, ysrathu; dysgyrnu; ymrwbio wrth, ymrathu wrth.

Fray,† *v. a.* (Ff. *effrayer*) brawychu, dychrynu, peri ofn, arswydo.

Fraying, *s.* pil corn carw.

Freak, *s.* (Isl. *freka;* Al. *frech;* D. *frek*) nwyth, nwyd, chwidredd, asbri, mympwy, chwim, chwimp, ias, gwŷn anwadal, gofreg, pranc, gwamaldyb, gwibfeddwl, nwythas, hynt, ysmaldro: *pl.* ysmalion.

A mad freak—pranc ynfyd, gwyllt, ffol, *neu* chwidr; gwyllt antur, ynfydgais, tro ynfyd, nwyth ynfyd, tro gorwag, ynfyd branc, gwyllt-gamp.

What freaks are in thy head?—pa hyntiau sydd yn dy ben?

There are odd freaks in that man—mae nwythau rhyfedd yn y dyn yna.

Freak, *v. a.* amrywio, amrywioli, amrywiogi, amryfeilio, amryfalu, amliwio, britho, dyfritho, tryfritho, amliwio, amliwiogi.

Freakish, *a.* nwythus, nwythog, nwythig, nwythaidd, nwydog, nwydol, nwydus, penffol, penchwiban, chwidr, chwidrus, chwidrog, gofregus, lledynfyd, lledffol; anwadal, oriog, gwamal, syfal, ysmala, cyfnewidiol, ysgoew, talmig, pranciol, pranciog, mympwyol.

Freakishness, *s.* nwythusrwydd, nwythogrwydd, nwythigrwydd, penffoledd, penchwibandod, chwidredd, penchwidredd, nwydusrwydd, gofregedd, anwadalwch, anwadaledd, gwamaldeb, oriogrwydd, talmigrwydd.

Freckle, *s.* (C. *brych;* Gw. *breac;* Al. *fleck?*) brychyn, brych, brycheuyn, màn, ysmotyn, ysmot, menyn, manyn, manwg, brychfan, màn ar groen; brychni: *pl.* brychion, ysmotiau.

Freckles in the face—brychni wyneb.

Full of freckles—llawn brychni, brych, brychlyd, brychog, mànog.

Freckled, *a.* brych, (*f.* brech), brychlyd, brychedig, brychog, arfrych, ysbrychlyd, ysbrych; â brychni arno; mànog, ysmotiog, brychfanog.

Freckled face—gwyneb brych, brychyn, brychweb.

Freckled man—dyn brych.

Freckled woman — benyw frech, dynes frech.

To become freckled—brychu, ysbrychu; myned yn frych.

Freckledness, *s.* brychni, arfrychni, brychi, brychedd, brychogrwydd, brychedigrwydd, mànogrwydd, ysmotiogrwydd.

Freckle-faced, *a.* gwynebfrych, wynebfrych, (*f.* wynebfrech); brych ei wyneb, (*f.* brech ei hwyneb); â brychni yn ei wyneb; âg wyneb brych iddo; llinfryniog.

Freckly, *a.* brychlyd, brychaidd, brych, brychog, brycheulyd, llawn brychni, mànog, ysmotiog.

Free, *a.* (S. *frig, freoh;* Al. *frei, frey;* Is. *vry;* D. a Sw. *fri*) rhydd, rhwydd, rhyddedog, rhyddidog, mewn rhyddid, digaeth, eang; dinidr, annyrys, dirwystr, diattal; breiniol, breiniog, breintrydd, breinrydd; hael, haelionus, rhull, ffranc, brac, hyged, oedrwys, cedfawr, oedrydd, rhwyddged; parod, gwyllysgar, ewyllysgar; agored, clau, cleufryd, annhawedog, digel; agored, rhydd, *neu* rwydd ei feddwl; trwyddedog; rhad; heb na mâl na thâl; heb na gwerth na gwobr; à roer yn rhad, o wyllys da, *neu* o wirfodd; gwirfodd, gwirfoddol; heb ludd, heb wahardd; cyffredin; agored i bawb; hydrum, hygyrch; diangol; penrydd; eon, eofn, hy; eng, ang; esgaeth, anghaeth; rhugl.

Free school—ysgol rydd; ysgol rad.

Free passage—ffordd rydd, ffordd rwydd, rhwydd hynt, rhydd fynedfa, rhwydd fynediad, mynediad helaeth, rhwyddred.

Free land—tir rhyddedog.

Free gift—rhodd rad, rhad rodd, rhodd wirfodd, rhadrodd, rhodd wir fodd.

Free from—rhydd oddi wrth, &c.; iach oddi wrth; diniwed oddi wrth; glân oddi wrth.

Free from business—ysgyfala, didres, didrafferth, diofal, hamddenol, mewn hamdden, mewn seibiant, rhydd; rhydd oddi wrth alwedigaeth.

Free from tribute—didreth, didoll, didal; rhydd oddi wrth dreth.

Free of expense—didraul, digost; yn rhad, yn ddidraul.

Free in conversation — rhydd; rhydd, rhwydd, *neu* agored ei feddwl; annhawedog, digel; rhydd ei ymddyddan; rhydd ei foes.

Free in giving—hael, haelionus, rhydd, hyged, rhwyddged, hyrodd, rhoddgar.

To set free, } rhyddhau; rhoi *neu*
To make free, } wneuthur yn rhydd; rhoi ei ryddid i; breinio, breinioli; digaethiwo, esgaethu, diwarogi.

To make one free of a city—gwneuthur un yn gyfranog o fraint *neu* freiniau dinas; gwneuthur un yn gyfranog o ddinasfraint; gwneuthur un yn ddinasfreiniol; dinasfreintio un.

To make one free of a company—gwneuthur yn gyfranog o fraint *neu* freiniau cymdeithas; derbyn *neu* wneuthur yn aelod o'r frawdoliaeth.

Of a free heart — ewyllysgar o galon; gwyllysgar ei galon; rhwyddgalon, rhyddgalon, calonrydd; o galon rwydd.

He is free of another man's purse—hael Hywal o bwrs y wlad.

To live upon free cost—byw yn rhad; cael ymborth *neu* fwyd am ei fwyta.

To be somewhat free with one—bod yn o

gyfeillgar âg un; bod yn lled gyfeillgar âg un; bod yn lled rydd ar un.

To make too free with a person—bod yn rhy eofn ar un; bod yn rhy rydd ar un; gwneuthur yn rhy rydd ar un; cymmeryd rhyddid ar un; cymmeryd gormod ryddid ar un.

To be free of one's tongue—bod yn dafodrydd; bod yn ddywedgar *neu* siaradgar.

To be free from—bod yn rhydd oddi wrth; cael ei ryddhau oddi wrth; diane rhag; cael gwared o.

Free horse—ceffyl rhydd, march bywiog, march gwyllyagar, ceffyl parod.

Free, *v. a.* rhyddhau; gollwng, tynu *neu* ddwyn yn rhydd; gwneuthur yn rhydd; rhyddhau o, rhyddhau oddi wrth; rhwyddo, gollwng, dadrwystro, dirwystro, dinidro, diddyrysu, dad-ddyrysu, dadrysu, dadrwymo, disgraffu, dadfaglu, dattod; gwaredu, gwared, esgaethu, digaethiwo, anghaethiwo, dadgaethu, dadgaethiwo; rhoi ei ryddid i; breinio, breinioli.

To free from bondage — rhyddhau *neu* ollwng o gaethiwed; rhyddhau caeth; rhoi ei ryddid i gaeth; adferu caeth i'w ryddid; esgaethu, digaethiwo, dadgaethiwo, dadgaethu.

To free the boat—allwys *neu* arllwys y bad; allwys y cwch; bwrw y dwr allan o'r bad.

Free-agency, *s.* rhydd weithrediad, rhyddweithrediad, rhyddweithrediant; rhydd ewyllys, ewyllys rhydd.

Freebench, *s.* rhyddwaddol.

Freebooter, *s.* (Al. *freibuter;* Is. *vrybuiter*) ysbeiliwr, ysbeilydd, ysglyfaethwr, ysglyfiwr, ysglyfiad, preiddiwr, anrheithiwr.

Freebooting, *s.* ysbeiliad, preiddiad, ysbail, anrhaith, ysglyfaeth, ysglyfiant.

Freeborn, *a.* breiniol geni, rhydd geni, rhyddanedig, rhydd-enedig; rhydd, breiniol, breinrydd; â anwyd yn freiniol; à anwyd yn rhydd; boneddig cynnwynol.

Free-chapel, *s.* capel rhydd, rhydd gapel, addoldy rhydd.

Free-city, *s.* dinas rydd, dinas amherodrol= dinas â lywodraethir yn unig gân ei phenswyddogion ei hun.

Freecost, *s.* annhraul, anghost; heb draul, heb gost; yn ddidraul, yn rhad.

Freedenizen, *s.* dinesydd rhydd, rhydd ddinasydd, dinesydd breiniol, dinesydd.

Freedman, *s.* (*free, freed,* a *man*) gwr rhydd, gwr breiniol, ffranc; caeth wedi ei ryddhau; caeth rhyddedog, caethwas rhyddedog; un â wnaed o gaeth yn rhydd.

Freedom, *s.* (o *free*) rhyddid, rhydd-did, rhydded, rhyddineb, rhydid, rhyddyd, rhydd-deb, rhwyddyd, rhwydd-deb, rhwyddineb, rhwyddyndod, rhwyddynedd; rhyddhad; trwydded, cenad, cynnwys; gollyngdod; braint, breinioldeb, breiniolaeth, breinioledd; ystâd, cyflwr, *neu* ansawdd gwr breiniol; anghaethiwed, digaethder, esgaethder; dinidredd, afrwymedd, eangder; hydeb, hyfder, eonder, eofnder, eondra; rhulldor.

Freedom of a city — dinasfraint, braint dinesydd, braint.

Freefishery, *s.* rhydd bysgota, rhyddbysgota.

Free-footed,† *a.* troedrydd.

Freehearted, *a.* rhwyddgalon, rhyddgalon, calonrydd, haelfron, bronheilin; rhwydd *neu* rydd ei galon; brac, rhull, hyged, rhwyddged, hael, haelionus, rhoddgar, haelgar; tirion, hynaws, caredig, mwyn; annhawedog, digel, calon-egor.

Freeheartedness, *s.* rhwyddgalonrwydd, rhwyddgalonder, rhyddgalondid, rhyddgalonrwydd, bronhaelder, rhwydd-der calon, rhwyddineb calon, rhulldor calon, cleuder, rhulldor, haeledd, haelioni, haelgarwch, hygedrwydd.

Freehold, *s.* (*free* a *hold*) rhydd-ddaliad, rhyddafael, rhydd-ddalfa, rhydd-dyddyn, rhyddfeddiant, tyddyn rhydd, tir diardreth, maenor ddiardreth, tir un ei hun, tyddyn priodol, hawldir, rhydd-dir; tir uchelwr, tir breddyn; breddyniaeth.

Freeholder, *s.* rhydd-ddeiliad, breddyn, uchelwr, perchen tir, gwr tiriog, gwrda, rhydd-ddaliwr.

Freeliver, *s.* (*free* a *live*) rhyddfucheddwr, bucheddwr rhydd, bucheddwr pensydd, un rhyddfucheddol; un â gymmero fyd da yn helaethwych beunydd.

Freeliving, *s.* rhyddfuchedd, rhydd fuchedd, buchedd rydd, rhydd fucheddiad, rhydd fywoliaeth.

Freely, *ad.* yn rhydd, &c.; yn rhodd, o wirfodd, o ewyllys da; o hono ei hun; o'i waith ei hun; heb ludd, heb wahardd.

Freeman, *s.* (*free* a *man*) gwr rhydd, gwr breiniol, gwr breiniog, gwr eang, eangwr, ffranc; dinesydd, bwrdais.

Freeman of a city—dinesydd, dinasydd, dinesydd rhydd, rhydd ddinasydd, un breiniol, un dinasfreiniol, bwrdais, bwrgais.

Freemartin, *s.* ychanner, eidiones.

Freemason, *s.* rhinsaer, saer rhydd, rhyddsaer, rhydd faensaer; un o'r seiri rhyddion; rhingelydd, rhingelwr: *pl.* rhinseiri, seiri rhyddion.

Freemasonry, *s.* rhinsaerniaeth, rhinsaeriant, rhinsaeroniaeth, rhyddsaerniaeth, rhyddsaeroniaeth; cymdeithas y seiri rhyddion.

Freeminded, *a.* rhydd ei feddwl; meddylrydd; diofal, dibryder.

Freeness, *s.* rhydd-deb, rhydd-der, rhwydd-deb, rhydded, rhyddid, rhyddedogrwydd; cleuder, cleufrydedd, gonestrwydd, tegwch; annhawedogrwydd, digelrwydd; haeledd, haelioni, haelder, hygedrwydd, haelionusrwydd; rhadedd, rhadwch; anghaethder, anghaethiwed.

Freeschool, *s.* ysgol rydd; ysgol rad.

Freespoken, *a.* rhydd o'i feddwl; rhydd ar ei feddwl; rhyddlafar, siaradrydd, tafodrydd, dywedrydd; à lefaro yn ddigel.

Freestone, *s.* careg nadd, maen nadd, naddfaen, mwrl.

Freethinker, *s.* rhydd-dybiwr, rhyddfeddyliwr; penryddyn; anffyddiwr, anghredwr, anghredadyn; gwadwr crefydd ddadguddiedig; *pl.* rhydd-dybwyr, penryddion, penryddiaid.

Freethinking, *s.* rhydd-dybiaeth; anffyddiaeth, anghred.

Freetongued, *a.* tafodrydd; rhydd ei dafod.

Freewarren, *s.* braint helfaes, braint helgae, braint milfaes, braint cwningfa.

Freewill, *s.* ewyllys rhydd, gwyllys rhydd, rhyddwyllys, rhydd ewyllys; gwyllysgarwch.

Freewill offerings — offrymau gwirfodd

offrymau gwirfoddol, offrymau ewyllysgar, gwyllysgar offrymau.

Freewoman, *s.* gwraig rydd, benyw rydd, dynes rydd, rhyddferch, anghaethes.

Freeze, *v. a.* (S. *frysan*) rhewi, dyrewi; fferu, sythu, ymsythu, ceulo, oergeulo, dysgeulo.

Freeze, *s.*=*Frieze*, &c.

Freezing, *s.* rhewiad, rhewiant; rhewi.

Freezing point—rhewbwnc, rhewbwynt, pwnc rhewi, pwynt rhewi.

Freight, *s.* (Al. a Sw. *fracht*; Is. *vragt*; Ff. *fret*) llwyth llong, llonglwyth, llwyth; hur llong, llonglog, llog llong, arian clud, arian porth; trosgludiad.

Freight, *v. a.* llwytho, llwytho llong, llonglwytho, cargu; llenwi, llanw.

Freighter, *s.* llonglwythwr, llwythwr llong; llonglogwr, llonghuriwr.

Freightless, *a.* dilwyth, heb lwyth, digarg.

Freisleben, *s.* math o ddelidfaen.

Fren,† *s.* dyeithr. [corn Ffreinig.

French-horn, *s.* trogorn, troellgorn, chwilgorn,

Frenchify, *v. a.* (o *French*) Ffreinigo, Ffrengigo; gwneuthur yn Ffreinig *neu* Ffrengig; dynwared y Ffrancod; peri lleiaith Ffrengig ar; peri hoffi moesau y Ffrancod.

Frenetic, *a.*=*Frantic*; *Phrenetic*.

Frenzical, } *a.* (o *frenzy*) gwallgofus, gorphwyll-
Frenzied, } us, gorphwyllog, cynddeiriog, cynneiriog, llerth, llerthig, llerthus, iwin, lledfrydig, ynfyd, ynfydwyllt.

Frenzy, *s.* (Ff. *frénésie*; Gr. a Ll. *phrenitis*) gorphwyll, gwallgof, anmhwyll, disbwyll, gorphwylldra, gwallgofrwydd, llerthedd, llerthrwydd, ynfydrwydd, lledfrydedd, lledfrydigrwydd, cynddaredd, cynddeiriogrwydd, iwinder, marwerydd, penddaredd, gorwylltedd, llerth, gwynofaint, gwŷn, ffrwys, gwallbwyll, dera.

Frequence, *s.* (Ff.; Ll. *frequentia*) haid, tŵr, tyrfa, torf, llu, myntai, bagad, lluaws, amledd o bobl, llaweroedd o bobl.

Frequency, *s.* (Ll. *frequentia*) mynychder, mynychdra, mynychrwydd, mynychedd, mynychiad; amlder, amldra, amledd; cyffredinrwydd; †tyrfa, haid.

By frequency of acts a thing grows into a habit—mynych wneuthur peth a'i pair yn naturiol o'r diwedd; mynych wneuthuriad peth a'i pair yn naturiol o'r diwedd.

Frequent, *a.* (Ff. o'r Ll. *frequens*) mynych; aml; cyffredin; arferedig; mynychol.

Frequent, *v. a.* (Ll. *frequento*; Ff. *frequenter*) mynychu; mynychu, cynniwair, cynniweirio, cynnyred, cyrchu, tramwy, tramwyo, ymgyrchu, hygyrchu, *neu* ddygyrchu i (le) *neu* at (beth); mynych gyrchu i *neu* at; myned yn fynych i *neu* at; cyrchu, hygyrchu, cynnyred, tramwy; helgyd, helcyd, helcu.

Frequentable,† *a.* hygyrch, cyrchadwy, hydrum.

Frequentage, *s.* mynychiad, mynychiant, mynych gyrchiad.

Frequentation, *s.* (Ll. *frequentatio*) mynychiad, cynniweiriad, cynnyred, ymgyrchiad, cyrchiad, hygyrchiad, dygyrchiad, cyrchedigaeth, dargyrchiad, mynych gyrchiad.

Frequentative, *a.* (Ll. *frequentativus*) mynychol, mynychiadol.

Frequentative verb—berf fynychol, perwyddiad mynychol.

Frequented, *p. p.* mynychedig, tramwyedig, cyrchedig, dygyrchedig; hygyrch, hyddyn; â mawr gyrchu iddo *neu* ato.

Much frequented—hygyrch, hyddyn, hydrum; â mawr gyrchu iddo *neu* ato; â mynych gyrchu iddo.

A much frequented place—lle hygyrch, cyrchfa, cynniweirfa, cynnyredfa, cyrchle, cyrchfan.

The most frequented place in his dominion was Caerleon upon Usk—hygyrchaf lle yn ei gyfoeth oedd Caerlleon ar Wysg.

Not frequented, } anhygyrch, an-
Not much frequented, } hyddyn, diymgyrch, digynniwair, didramwy, anghynnyred, anghynniwair; diasthr, diymsathr.

Frequenter, *s.* mynychwr, mynychydd, cynniweirydd, cynniweiriwr, mynych gyrchwr, cyrchwr, cyrchydd, ymgyrchwr, cynnyredwr, dygyrchwr, dargyrchwr; â gyrcho yn fynych; â elo yn fynych.

Frequently, *ad.* yn fynych; mynych.

Frequentness, *s.* mynychder, mynychdra, mynychrwydd, mynychedd.

Frere, *s.* (Ff.) brawd.

Frescades, *s. pl.* (It. *fresco*; Ff. *fresque*) göerfëydd, göerfaoedd, gŵerfëydd, gŵerfaoedd, ffresgrodion, ffresgoerfëydd, ffresgrodfëydd, cysgodfaoedd, cysgodleoedd, gwasgodwydd.

Fresco, *s.* (It.) ffresgoer, ffresoer, ffresgoeredd, göer, gŵer, oeredd, oerder, llugoeredd, llugoerder, geloer, lledoeredd, oerawel; cysgod, cysgodfa, göerfa, gŵerfa, oerfa; cysgod rhag y tes; cyflychwyr, gorchyfarwy, gowyllni, tywyllni; ffresgwy, oerlyn; dïod eloer; ffresglun.

To walk in fresco—rhodio yn y göer; rhodio yn y ffresgoer; rhodio yn y geloer; rhodio yn yr awel; rhodio dân yr awyr; rhodio mewn lle agored.

To drink in fresco—yfed ffresgwy, yfed oerlyn, yfed oergib; yfed yn y göer; yfed yn y ffresgoer; yfed dân yr awyr.

To paint in fresco—paentio ar ffresgoer; paentio yn ffresgoer; paentio ffresgoer; irbaentio, ffresbaentio, ffresgliwio, irliwio; paentio ar gymrwd ir er mwyn greddfu o'r lliwiau yn y plastr.

Fresco painting—paentio ffresgoer.

Fresh, *a.* (S. *fersc*; Al. *frisch*; Is. *versch*; It. ac Ysp. *fresco*; Ff. *frais*, *fraîche*) ir, gwyrf, gwyryf, gwyra, newydd, ffresg, ffres, croew, crai, cri, anhallt; göer, ffresgoer, lledoer, geloer, awelaidd, oer, addoer, tawel-oer; bywiog, eidiog, hoenus, heinif, gwyrenig, tirf, gwryglol, gŵyr, irlas, tirflas, iraidd, irain, gwyrfain; gwridog, gwridgoch, blodeuog; newydd wneuthur, newydd tanlliw, newydd ddyfod, newydd ddygwydd, diweddar; dïen, dilwgr; rhydd, rhedegog; agored; per, peraidd; llefrin; brysg, gweisgi, chwyrn, hoew, ffraw, ffysg; dïadfail, annifian: *f.* gwerf.

Fresh butter—ymenyn gwyrf, ymenyn gwyra, ymenyn gwyryf, ymenyn ffres, ymenyn ffresg.

Fresh water—dwfr croew, dwr crai, dwfr gwyra, aweddwfr, aweddwr.

Fresh meat—cig ir, cig ffres, cig ffresg, irgig.

Fresh oil—olew ir.

Fresh taste—blas crai.
It has too fresh a taste for me—y mae ei flas yn rhy grai i mi.
The beef eats too fresh—y mae y cig eidion yn bwyta yn rhy grai *neu* yn rhy ffres.
Fresh and lively—teg a gwyrenig; tirf ac iraidd.
Fresh air — awyr rhydd dilwgr; awyr iach; awyr rhedegog; awyr ffresg, awyr ffres; lleswyr, llaswyr.
To take the fresh air—lleswyra, llaswyra; rhodio yn yr awel; rhodio dàn yr awyr; rhodio dàn yr awyr rhydd dilwgr.
Fresh milk—llefrith, llaeth ffres, llaeth ffresg.
Somewhat fresh—gwyrfaidd, croewaidd, ffresgaidd; lled ir, &c.
A fresh gale—awel fryag, ffraw, chwern, *neu* chwai.
Fresh and new—newyddgrai, newydd grai.
Fresh and fasting — heb na bwyta nac yfed; yn gwbl ddifrwysg; yn gwbl sobr; yn gwbl ddifeddw.
To take fresh courage—cymmeryd calon newydd.
Fresh shot — dwr afon yn cadw yn grai encyd o ffordd i'r môr; morddwfr croew; aweddwfr yn y môr.
Fresh verdancy—irlesni, irlasrwydd, tirflesni, tirflasrwydd.

Fresh, *s.* aweddwfr, aweddwr, dwr croew; dwfr crai; ffresglif; llifddwr, llifeiriant, dylwch; ffresglyn, llŷn o ddwr croew.

Freshen, *v.* croewi, creio, gwyrfio, ffresghau, ffreshau, ffresio, ffresgu; bywiogi, eidiogi, bywiocäu, bryagio; tirfhau, gwrygio; gwneuthur yn ffresg, &c.; myned yn ffresg, &c.; newyddu, adnewyddu; ymfywiogi; dihalltu.

Freshes, *s. pl.* llifeiriaint, llifddyfroedd, llifau, llifogydd, gorlifau, dylifau; ffresglifau; cymmysgedd dwr croew a dwr hallt.

Freshet, *s.* (o *fresh*) aweddwfr, aweddwr, dwr croew, dwr crai; ffresglif; llifddwr, llifeiriant; ffresglyn, llŷn dwr croew.

Freshforce, *s.* newyddgyrch, ffresgorddwy.

Fresh-looking, *a.* irwedd; yn edrych yn ffresg; yn edrych yn wridog.

Freshly, *ad.* yn ir, yn wyrf, &c.

Freshman, *s.* (*fresh* a *man*) newyddian, gwr crai, dechreuwr: *pl.* newyddianod.

Freshmanship, *s.* newyddianaeth, sefyllfa newyddian.

Freshness, *s.* newydd-deb, newydd-der, newydd-dra, newyddedd, newyddiant; creider, croewder, croewedd, croewdeb, croewineb; irder, irdra, iredd, ireiddrwydd, ffresrwydd, ffresgrwydd, ffresineb, gwyrfedd, gwyryd, gwyrdra, tirfdra, tirfder, anhalltrwydd, perder, pereiddrwydd; bywiogrwydd, eidiogrwydd, hoenusrwydd, gwyrenigrwydd, gwrygioldeb, yni; brysgrwydd; göerder, geloer, geloerder, oerder, lledoerder, ffresgoeredd, llaswyredd, lleswyredd; gwridogrwydd, gwridgochni, gwrid; ieinder.
Aerial freshness — llaswyr, lleswyr, llaswyredd, lleswyredd, ffresgoeredd; göerder yr awel, ffresgrwydd awelaidd.
In the freshness of the morning—yn llaswyr y bore; gydag awel ber y bore; gydag awel y dydd; yn ngöerder y bore.
Freshness of the countenance—gwridogrwydd, gwridgochni, gwridgochder, *neu* gochder yr wyneb.
Fresh verdure—irlesni, irlasrwydd, tirflesni, tirflasrwydd.

Freshnew,† *a.* newyddgrai.

Freshwater, *s.* dwfr croew, dwfr crai, dwr gwyra, aweddwfr, aweddwr.

Freshwater, *a.* aweddyfrol, aweddyfrog; perthynol i aweddwfr; yn perthyn i ddwfr croew; crai, cri; anfedrus, anhyfedr, anghyfarwydd, anhyddysg, anmhrofedig.
Freshwater sailor — morwr dwr croew, morwr dwfr crai, llongwr creiddwfr.
Freshwater fish—pysgod afon, pysgod dwr croew, pysg afon, pysg dwr croew.

Freshwatered, *a.* newydd ei ddyfrhau; newydd gael ei ddyfru; aweddyfrog.

Fret, *v.* (Sw. *fräta;* Ff. *frotter;* Al. *fressen*) rhwbio, rhathu, ysrathu, rhwtio, treulio, rhuglo, dyrathu; ysu, difa; rhathu yn llwyr; llygru *neu* dreulio trwy rathu *neu* rwbio; llygru, ysbelwi, gwynofi, dolurio; ymrathu, ymrwbio, ymrwtio, ymdreulio, ymlygru; cynhyrfu, cythruddo, ffromi, sori, coddi, digio, llidio, chwerwi, cyffröi, terfysgu, gofidio, blino, dygn flino, gwenwyno, gwynafu, moni, gwytho, gorwytho, peri gwytho; ymddigio, ymofidio, ymchwerwi, ymdrallodi, ymsori, ymwytho, ymwenwyno; bod allan o dymmer; bod allan o dymmer dda; bod allan o hwyl; bod mewn gŵyth *neu* soriant; bod mewn gofid meddwl; bod yn ymddigio *neu* ymofidio; cael ei ofidio; cael ei flino; bod yn anesmwyth *neu* aflonydd yn ei feddwl; bod ar y drain; bod yn anniddig *neu* anfoddog; annog i lid; ymgynhyrfu, ymweithio; amrywio, amrywioli, amryfalu, rhwyllweithio; crychu, ffreulo, nugio; twyfario; cynnysgaethu á thwyfarau.
To fret one's self—ymddigio, ymofidio, chwerwi, ymchwerwi, ymwytho, ymwenwyno, ymsori, &c.; blino ei hun.
To make one fret, } peri ymddigio, &c.;
To put one in a fret, } cythruddo.

Fret, *s.* cythrudd, cyffro, cynhwrf; cythrudd, cyffro, *neu* gynhwrf meddwl; cythrudd, cyffro, *neu* gynhwrf annhymmer; soriant, cythruddiant, coddiant, ffromiant, ffromiad, gwŷn, anesmwythder, edlid, llid, dig, digder, digofaint, ffromder, anfoddlonedd; ymwaith, ymgynhwrf; llwgr; rhwyllwaith; cymhleth; clwm cariad cywir; cnapwaith, clymwaith, cnycwaith, clwm; dellten; twyfar.
Frets (in music)—twyfarau, cymmedrolyddion tannau.
Fret (in heraldry)—cymhleth, clwm cariad cywir.
Without hole or fret—heb na thwll na thraul.
To be in a fret, } bod allan o dymmer;
To be upon the fret, } bod allan o dymmer dda; bod allan o hwyl; bod mewn gŵyth; bod mewn gofid meddwl; bod mewn soriant; bod yn ymddigio *neu* ymofidio; sori, ffromi, ffrochi, brochi; bod yn ffrom.
To be somewhat upon the fret, } moni,
To be a little upon the fret, } tèru, sori; bod dipyn allan o hwyl.

Fret, } *s.* (Ll. *fretum*) mornant, morgainc,
Fretum, } morgamlas, moryd, cyfyngfor.

Fretful, *a.* ffrom, anfoddog, anniddig, hyddig,

anhyfodd, digofus, anynad, gwynafog, hyffrom, ffrochus, ffroch, gwythlawn, drygnawsus, drygnaws, drygnwydus, digus, dig, dreng, croes, sor, gygus, gofidiog; drwg ei dymmer, ei natur, ei anian, ei hwyl, ei nwydau, *neu* ei anwydau.

Fretfulness, *s.* ffromder, anfoddogrwydd, anniddigrwydd, hyddigrwydd, digofusrwydd, anynadrwydd, drygnawsedd, croesineb, drengder; drygnaws, drygnwyd, natur ddrwg, anwes.

Frett, *s.* treulochr; yr ochr dreuliedig i geulan afon.

Fretted, } *a.* rhathedig, treuliedig, rhwbiedig,
Fretten, } ysedig; cynhyrfiedig, cyffröedig, cythruddedig, cythruddog; nugiog; cymhleth, cymhlethedig, clymedig; rhwyllog, rhigolog, rhygnog, rhychog, pannylog, ffosog.

Fretted roofs — cromglwydau rhwyllog, cronglwydau rhwyllog, rhwyllnenau.

Fretter, *s.* rhathydd, rhwbiedydd; digiwr, cythruddwr, &c.

Fretting, *s.* cynhyrfiad, cyffroad, cythruddad; ymddigiad, ymofidiad, &c.

The plague is a fretting leprosy—gwahanglwyf ysol yw y pla (*Lef.* xiii. 51).

Fretty, *a.* rhwyllog; cymhlethog; ar wedd clwm cariad cywir; delltenog; addurnedig â rhwyllwaith.

Fretum, *s.* (Ll.)=*Fret*, *Fretum*.

Fretwork, *s.* (*fret* a *work*) rhwyllwaith, rhigolwaith, rhygnwaith, delltwaith; cnapwaith, clymwaith; gwaith cymhleth; rhwyll.

Friability, } *s.* (o *friable*) hyfriwedd, hy-
Friableness, } friwder; briwsionllydrwydd, hawddineb peth i gymmeryd ei friwo.

Friable, *a.* (Ff.; Ll. *friabilis*) hyfriw, briwsionllyd; hawdd ei friwo, ei falu, falurio, *neu* ei bylori.

Friar, *s.* (Ff. *frère*, o'r Ll. *frater*) brawd, crefydd-frawd, brawd crefydd, brawd ffydd, ffyddfrawd, mynach, monach, manach; gofynach, mynach nad yw offeiriad.

Capuchin Friar—Brawd Cycyllog, Cycyllfrawd; Brawd Llwyd; mynach o urdd Sant Ffransis: *pl.* Cycyllogion, Cycyllfrodyr, Brodyr Cycyllog, &c.

Grey Friar—Brawd Llwyd, Lleiog, Mynach Llwyd; Ffransisciad, monach o urdd Sant Ffransis: *pl.* Lleiogion.

Black Friar—Brawd Gwisgddu, Gofynach Du, Brawd Du; Dominiciad; brawd *neu* fynach o urdd Sant Dominic.

White Friar—Brawd Gwŷn, Mynach Gwŷn; Carmeliad.

Preaching Friars — Brodyr Pregethol= Dominiciaid.

Crouched Friars, } Brodyr y Groes, Brodyr
Crutched Friars, } Croesog, Croesfyneich,
Crossed Friars, } Croesfonachod, Croesfrodyr.

Austin Friar—Brawd Awstinaidd; mynach o urdd Sant Awstin.

Mendicant Friar—Brawd Cardoteiol, cardotëig, cardotol *neu* gardotlyd; Cardodfrawd; Brawd o urdd *neu* frawdoliaeth y Cardoteion.

Friar's cowl—cwcwll y mynach, cwfl y mynach, brawdgwcwll=math o blanigyn â'i flodyn yn tebygu i gwcwll monach.

Friar's lantern — hudlewyrn, hudlewyn, malldan, llewyrn, ellylldan, tân ellyll, llugern mynach.

Friarlike, *a.* mynachaidd, monachaidd, mynachol, monachol, manachol; fel monach, fel crefydd-frawd; anghynnefin â'r byd.

Friarly, *a.* mynachaidd, monachaidd, manachaidd, mynachol, monachol, manachol, fel mynach, fel crefydd-frawd; perthynol i frodyr *neu* fyneich; anghynnefin â'r byd; anwybodus o arferion y byd.

Friary, *s.* brodordy, brodyrdy, ffreutur; gofynachdy, cyfaint, mynachdy, manachdy, monachlog, manachlog.

Friation, *s.* briwad, briwiad, maluriad, briwionad, briwsionad, briwawd.

Fribble, *a.* (Ll. *frivolus*; Ff. *frivole*) dibwys, diwerth, gwagsaw, disylwedd, digyfrif; ffrilaidd, celachaidd, gelachaidd, eiddilaidd, ffritaidd; gwael, salw, disas, dirmygus; gwag, coeg, oferwag; ffol, anghall, lledffol, disynwyr.

Fribble, *s.* ffrityn, ffrilyn, ffril, celach, gelach, eiddilyn, bril, brilyn, llipryn, llibyn, gwageddwr, simerwas: *f.* ffriten, ffrilen, llipren, brilen.

Fribble, *v. n.* ffritian, ofera, simera, gogusa, gwagedda, chwareu, chware, cellwair, cydgam, gwag dreulio, oferdreulio, oferchware, segura, pencawna, gwersa; gwegian, gwegio, honcian.

Fribbler, *s.*=*Fribble*.

Friborg, *s.* (*fres* a *burg*) rhyddwystl, rhydd wystl, rhyddadneu, rhyddwaesaf; gwystl dros wr rhydd *neu* freiniol.

Fricace, *s.* (Ff. *fricassée*) briwgig wedi ei drin gyda sibr cryf; ffrienaint.

Fricassee, *s.* (Ff.; It. *frigasea*) ffrifrithog, ffrifanfwyd, ffrifriwgig; brithog, manfwyd; manddryllïau o gig ffriedig.

Fricassee, *v. a.* trin ffrifrithog, trin ffrifriwgig; trin yn ffrifrithog.

Frication, *s.* (Ll. *fricatio*) rhuglad, rhwbiad, rhathiad.

Friction, *s.* (Ll. *frictio*) rhathiad, rhwbiad, rhuglad, rhybiad, rhwtiad, rhytiad, ysrathiad, treuliad; rhugl, rhugledd, rhwb, rhwt, rhwgn, ysrath; ymrwbiad, ymdreuliad.

Frictionless, *a.* dirugl, dirath, heb rathiad, heb ruglad.

Friday, *s.* (S. *frig-dæg*, o *Frigga*, Gwener y Gogledd, a *dæg*, dydd; Al. *freitag*; Is. *vrydag*) dydd Gwener, dyw Gwener.

Good Friday—Dydd Gwener y Croglith, Dydd Gwener Croglith.

Upon Sundays, Wednesdays, and Fridays—ar y Suliau, y Mercherau, a'r Gwenerau; ar Suliau, Merchurau, a Gwenerau.

Fridge,† *v. n.* (S. *frician*) brysio, ffysgio, ffrystio, chwimio, symmud yn chwimmwth.

Friend, *s.* (S. *freond*; Al. *freund*; Is. *vriende*) cyfaill, cyfaillt, cydymaith, enrhaith; câr, carwr, carodyn, carodog, anwylddyn, anwylyn, anwyliad, hoffddyn; un o garedigion; ewyllysiwr da.

Female friend, } cyfeilles; cares, caroden,
She-friend, } cydymeithes, anwyles.

False friend—cyfaill gau, gau gyfaill, geugar, geugyfaill; twyll i'w gydymaith.

Familiar friend—cyfaill, cydgyfaill, cyfeillfrawd, câr, carwr, cydgar, cyfaill cyfrinachol, cyfaill monwesol, cyfathrachwr, eydnabod.

Trusty friend—cyfaill ymddiriedus, cyfaill cyfrin, cyfaill cyfrinachol, câr ymddiriedus, cyfrinachydd, cyfrinachwr, ymddiriedog, cyfrin, ymddiriedyn, ymddiried-ddyn, cyfaill monwesol.

Bosom friend—cyfaill monwesol, cyfaill calon, cyfaill anwylaf, cyfaill monwes.

Mutual friend—cydgyfaill, cydgar.

Belly-friend, } bolerwr, bolerai, bol-
Trencher-friend, } garwr, Ieuan lygad y bwyd, truthlynwr.

Society of Friends—Cymdeithas y Cyfeillion; y Cyfeillion, y Carodorion, y Crynwyr.

To make friends—cymmodi, adgymmodi; ymgymmodi; gwneuthur cymmod, cydfod, *neu* heddwch rhwng; ennill cyfeillion, gwneuthur cyfeillion.

To make men friends—cymmodi dynion, adgymmodi dynion; gwneuthur cymmod, heddwch, *neu* gydfod rhwng dynion; cymmodi, adgymmodi, ymgymmodi, dygymmodi, heddychu, cylafareddu, *neu* dangnefeddu rhwng dynion.

To be friends with one, } bod *neu*
To become friends with one, } fyned yn gymmodol âg un; bod *neu* fyned yn gymmodol âg un; cymmodi, ymgymmodi, dygymmodi, ymgymmodi, *neu* ymheddychu âg un; bod yn gyfeillion âg un; dyfod yn gyfeillion âg un; myned yn gyfeillion âg un.

To stand one's friend—sefyll gydag un; sefyll o blaid un; sefyll yn mhlaid un; pleidio un; pleidio gydag un; sefyll yn gyfaill i un.

To get one's self friends, } ennill, ynnill,
To make one's self friends, } *neu* wneuthur i un gyfeillion.

Make to yourselves friends—gwnewch i chwi gyfeillion.

To make a person one's friend—gwneuthur un yn gyfaill iddo; ennill un yn gyfaill iddo; gwneuthur un yn garedig iddo; ennill un i fod yn garedig iddo; ennill.

A friend in need is a friend indeed—câr cywir yn yr ing y gwelir; y câr cywir yn yr ing y gwelir; y câr dilys ing a'i dengys.

A friend is never known till one have need—câr cywir yn yr ing y gwelir.

A friend in court is better than a penny in purse—gwell câr mewn llys nag aur ar fys.

Thou art not Cæsar's friend—nid wyt ti garedig i Cæsar.

My very friends and companions—hyd yn oed fy ngheraint a'm cyfeillion.

Certain of Heliodorus' friends—rhai o gyfeseaf Heliodorus (2 *Mac.* iii. 31).

When his friends heard of it—pan glybu yr eiddo ef (*Marc* iii. 21).

Inward friends—cyfrinachwyr (*Iob* xix. 19).

Friend,† *v. a.* cymmwynasu; gwneuthur cymmwynas; gwneyd rhan cyfaill; pleidio, cynnorthwyo, cefnogi.

Friended, *a.* cyfeillgar, cyfeilliog; anwylgar, careugar; pleidiog.

Friendless, *a.* dïgyfaill, digar, digarad; diborth, digynnorthwy, digymhorth, diymgeledd; amddifaid o geraint *neu* gyfeillion; heb na chân na chyfaill; amddifad; angharad.

Nearly friendless—breiddgar; heb gyfaill braidd; bron heb gyfaill.

Friendlike, *a.* cyfeillaidd, fel cyfaill, caruaidd.

Friendliness, *s.* cyfeillgarwch, caredigrwydd, caruciddwch, caruciddrwydd, cymmwynasgarwch, mwynasgarwch, careugarwch, ewyllys da, hygaredd, hawddgarwch, hynawsedd, cariadusrwydd, carodoldeb; addfwynder; cariad.

Friendly, *a.* cyfeillgar, cyfeillaidd, caredig, cariadus, caruaidd, carodol, carodog, caredigol, cymmwynasgar, mwynasgar, cymdeithasgar, cydymeithgar; mwyn, addfwyn, cyweithas, cyweithasol, heddychol, heddychlawn, heddgar, tangnefus, hynaws, tirion, hawddgar; da ei ewyllys; yn dwyn ewyllys da; pleidiol.

Friendly societies—cymdeithasau cyfeillgar.

Friendly Islands—Yr Ynysoedd Cyfeillgar; Ynysoedd Tonga (yn y Môr Tawel).

Friendly, *ad.* yn gyfeillgar, &c.; fel cyfaill, fel câr; yn deg; wrth fodd calon.

Friendship, *s.* cyfeillach; caredigrwydd; carwriaeth, carennydd; cymdeithas; cyfeillgarwch; cymmwynas, mwynas; cymhorth.

To break friendship—dattod cyfeillach, tori cyfeillach.

Make no friendship with an angry man—na fydd gydymaith i'r digllawn (*Diar.* xxii. 24).

Friesland-Green, *s.* gwyrdd Brunswig, gwyrdd Ffriesland, gwyrdd Ffriesdir.

Frieze, } *s.* (Ysp. *friza*; Ff. *friser*) gra, ceden;
Freeze, } brethyn graog, brethyn cedenog,
Freese, } brethyn tewban; ffris, isdalaith,
Frize, } pilladdurn.

Frieze of a column—ffris colofn, pilladdurn, gra colofn=y rhan o ben colofn sy rhwng y pensaffwn a'r talefwrn.

Frieze-rail—ffrisrail, ffrisreilen.

Friezed, *a.* graog, cedenog; â gra *neu* geden arno.

Friezelike, *a.* cedenaidd, fel gra; ffrisaidd.

Friezing, *s.* cedeniad, codiad gra, grïad.

Frigate, *s.* (Ff. *frégate*; It. *fregata*; Gr. *aphratos*!) ffreigad=math ar gadlong ysgafn: †llongen.

Frigate-bird—yr eryr goradain.

Frigate-built, *a.* â'r pedryfwrdd a'r ffluegfwrdd wedi eu codi yn uwch na'r prif fwrdd.

Frigatoon, *s.* (Ff. *frégaton*) ffreigaden Gwenethia, ffreigaden Gweneth.

Frigefaction, *s.* (Ll. *frigus* a *facio*) oerbariad, oeriad, gwneuthuriad yn oer.

Fright, *s.* (D. *frygt*; S. *fyrhto*; Al, *furcht*) braw, dychryn, arswyd, ofn, echryn, echryd, ergryd, swyd, orn, arynaig, argyswr, argyswrw, bredych, hylldraw, erchylldod.

Chilling fright—oerfraw.

Sad fright—braw aele, braw anhylon, dychryn aflawen.

Fright, } *v. a.* brawychu, dychrynu; peri
Frighten, } ofn, dychryn, braw, *neu* arswyd ar; ofnhau; gyru ofn, braw, *neu* ddychryn ar; aryneigio, ciliorni, hylldrawu; bygylu, bwbachu; llyfrhau, digaloni; alarmu.

Frightful, *a.* dychrynllyd, erchyll, ofnadwy, arswydus, arswydfawr, arswydol, arswydlawn, echryslawn, aruthr, cethin, certh, uthr,

anferth, hagr, hyll, (*f.* hell), hyllig, erch, irad, echrydus, brawychus, brawychol.

Frightfulness, *s.* dychrynllydrwydd, erchyllrwydd, erchylldod, erchyllder, erchylldra, arswydolrwydd, arswydlonedd, arswydusrwydd, arswydfawredd, oethindeb, oethinrwydd, iradedd, hagrwch, aruthredd.

Frightless, *a.* difraw, diofn, diddychryn, diarswyd.

Frigid, *a.* (Ll. *frigidus*) oer, oerllyd, addoer, rhynllyd, diwres, oerfelog, oeraidd; marwaidd, difywyd, dieffaith; egwan, lleg, dinerth, anmhybyr, diarial, diallu, llipa, llibin, llaes, lleipr; dinwyf, anwraidd, analluog; dideimlad; ffurfiol; anystwyth.

Frigid zone—y cylch oer, addoer, oerfelog, oerllyd, *neu* rewllyd; oergylch, rhewgylch.

Frigidity, } *s.* (Ll. *frigiditas*) oerder, oerni,
Frigidness, } oeredd, oerdra, oerdeb, oerllydrwydd, addoeredd, oerfelogrwydd, rhyndod, anwres; marweidd-dra, egwander, llesgedd, pylni, diflasdod, anmhybyrwch; annheimladrwydd; anystwythder; ffurfioldeb.

Frigorific, *a.* (Ll. *frigorificus;* Ff. *frigorifique*) oeriadol, oeredigol, oerol, oerbair, oerbar, oerbarol, oerddwyn; à baro oerfel *neu* oerni.

Frill, *v. n.* (Ff. *frileux;* Is. *trillen;* Al. *trillern*) crynu, ffrynu, ysgrydu, ysgrydian, ysgrydio, ysgrynu, ysgrydiannu, rhynu, nugio; crynu gàn annwyd *neu* oerfel.

Frill, *s.* crychlen, crychan, sidergrych, dillgrych, crychaddurn.

Frim,† *a.* (S. *freom*) blodeuog.

Fringe, *s.* (Ff. *frange;* Al. *franse;* Is. *franje*) sider, sitrach, rhidens, rhidels, eddi, ymylwe, gwrlys; ymylgylch, amaerwy.

To make fringes — sideru, sitrachu; gwneuthur sider, &c.

To put on a fringe to a garment—sideru *neu* amaerwyo dilledyn; rhoi sider ar *neu* wrth ddilledyn.

Having a fringe, } siderog, eiddïog, sit-
Having fringe, } rachog, amaerwyog; âg iddo sider, &c.

Thou shalt make thee fringes upon the four quarters of thy vesture—plethau a weithi i ti ar bedwar cwr dy wisg (*Deut.* xxii. 12).

Fringe, *v. a.* sideru, sitrachu, eddïo, amaerwyo; rhoi sider ar *neu* wrth; rhoi rhidens ar *neu* wrth; gwnio sider ar *neu* wrth; gwnio rhidens ar *neu* wrth; taselu.

Fringed, *p. p.* siderog, sitrachog, eddïog; sideredig.

Fringeless, *a.* disider, ansiderog, disitrach, dieddi.

Fringelike, *a.* sideraidd, sitrachaidd, eddïaidd; fel sider, &c.

Fringemaker, *s.* siderydd, siderwr, eddïwr.

Fringe-tree, *s.* siderwydden, sitrachwydden, eiriawl, Virginia: *pl.* siderwydd, sitrachwydd =math o gloch maban, neu eiriawl.

Fringilla, *s.* (Ll.) y winc, y gwincod.

Fringillidæ, *s. pl.* (Ll. *fringilla*) y pincod, y pinclwyth.

Fringy, *a.* (*o fringe*) siderog, sitrachog, eddïog; addurnedig â sider.

Fripperer, } *s.* (Ff. *friper*) henddilladwr, hen-
Fripper, } ddillatwr, hennwyddwr, gwerthwr hen ddillad, masnachydd hen ddillad, coeglugenydd; bragaldiwr, baldorddwr.

Frippery, *s.* (Ff. *friperie*) henddillad, hen ddillad, hen ddillatach, hen ddillad eilwerth, hen fratiau; henddilladfa, hennwyddfa, marchnadfa hen nwyddau, marchnadle hennwyddwyr, marchnadfa gwerthwyr hen bethau, gwerthle hen bethau; hennwyddiaeth, henddilladaeth, masnach mewn hen ddillad; baldordd.

Friseur, *s.* (Ff.) gwalltrinwr, gwalltrinydd, crychwr gwallt, trinwr gwallt, argrychwr.

Frisk, *v. n.* (D.; Al. *frisch*) crychneidio, crychlamu, cyrchneidio, cyrchlamu, rhonta, llamu, llemain, llamsach, llamsachu, cyrneidio, ysboncio, dychlamu, prancio, taplasu, taplasa, pestota, pestodi, moelystota, moeldesota, nwyflamu, nwyfneidio, darchware, nwyfchware, gofregu; corelwi, dawnsio.

To frisk about—llercyna, simera, dyrain, sefyllian; crychneidiaw o amgylch.

Frisk, *a.* bywiog, nwyfus, heini, hoenus, chwarëus, chwareugar, gorhoenus, gorawenus, pranciol, gofregus, llamsachus, rhontëig.

Frisk, *s.* crychlam, crychnaid, cyrchlam, cyrchnaid, rhout, llam, pranc, llamsach, naid, taplas; nwyfchware, darchware, gwamalwch, asbri: *pl.* crychlamau, &c., munudiau llamsachus.

Friskal,† *s.*=*Frisk.*

Frisker, *s.* rhontyn, crychneidiwr, cyrchneidiwr, cyrchlamwr, crychlamwr, llamsachwr, llamsachydd, nwyflamwr, nwyfwr, nwyfyn, gwamalyn, gwantan: *f.* rhonten, nwyfen.

Frisket, *s.* (Ff. *frisquette*) ffrysgylch, ffrysgryd, ffrysgen=ystram y bapyrien yn yr argraffwasg.

Friskful, } *a.* bywiog, rhontëig, rhontus,
Frisky, } nwyfus, hoenus, gorhoenus, heini, hawntus, hawntiog, llamsachus, chwarëus, chwareugar, gofregus, pranciol, gorawenus; chwiwiol, gwantan, nwyflawn, nwyfol, nwyfog; llawn nwyflant a chware; rhemp.

Friskiness, *s.* bywiogrwydd, hoenusrwydd, heinifrwydd, rhontusrwydd, rhonteigrwydd, nwyfusrwydd, nwyfusedd, hawntusrwydd, hawnt, hawntrwydd, nwyfogrwydd, chwareugarwch, chwareusrwydd, hoewedd, hoewder, llonder, gofregusrwydd; dyrain, dyre; gwegawrwydd; llamsach, rhont, darchware, hoen.

Frit, *s.* (Ff. *fritte;* It. *fritto*) ffriddefn=lludw i wneuthur gwydr.

Frith, *s.* (Ll. *fretum*) mornant, moryd, morgamlas, morgainc, morgang, morddwfr, morafon, cyfyngfor, cainc o fôr, culffrwd; gored; rhwyd.

Frith, } *s.* (o'r C.) ffrith, ffridd; coedwig, fforest,
Firth, } coedfa, gwig.

Frithy,† *a.* coediog, coedog, gwyddog.

Fritillary, *s.* (Ll. *fritillus*) britheg.

Fritinancy,† *s.* (Ll. *fritinnio*) creciad, gwichiad, grilliad, trydariad.

Fritter, *s.* (It. *frittella;* o'r Ll. *frictus*) cremog, cremogen, crempog, crempogen, crammwyth, mïoden, teisen fïod; ffrigig, cig ffriedig, dernyn o gig ffriedig; darn, dernyn, dryll, dryllyn, yffllyn, cwlff, cat, cetyn, cilcyn, cinyn, ciniochyn, llerpyn.

All to fritters—yn chwilfriw, yn yffion, yn dipiau, yn ddarnau, yn gyrbibion, yn deilchion, yn llarpiau mân, yn yffion mân, yn gandryll.

Fritter, *v. a.* manddryllio, manddarnio, chwil-

friwo, teilchio, tameidio; cigfriwo; tori cig yn fân ddarnau i'w ffrio.
To fritter away—lleihau, toli; difa yn raddol; treulio ymaith; pilio ymaith; gwneuthur yn ddim o fesur ychydig; gwastraffu.
Frivolity, *s.*=*Friviolousness.*
Frivolous, *a.* (Ll. *frivolus*; Ff. *frivole*) dibwys, disylwedd, diwerth, ofer, diras, gorwag, gwag, coeg, oferwag, gwael, sal, salw, gorwael, diddefnydd, diystyr, dibris, digyfrif, gwagsaw, diddym.
A frivolous matter, } anober, anoberi,
A frivolous thing, } oferbeth, coegbeth, gwegi, gwaelbeth; peth dibwys.
Frivolousness, *s.* oferedd, gwagder, diasrwydd, gwaeledd, salwedd, gorwagedd, gorwaeledd, coegedd, gwagsawrwydd, dibwysedd, ysgafnder.
Frizz, } *v. a.* (Ysp. *frisar*; Ff. *friser*) crychu,
Frizzle, } argrychu, crispio, crispynio, crispynu, crybychu, modrwyo, torchi; gwneuthur yn grych *neu* grisp.
Frizzle, *s.* crych, cudyn, cudyn crych, llofn crych, crychgudyn.
Frizzler, *s.* crychwr, crychiedydd, crybychwr, crispynwr.
Fro, *ad.* (S. *fra*; byrhad, efallai, o *from*) o, oddi wrth; odd wrth; oddi, odd; draw, ymaith; yn ol.
To and fro—yma ac acw, yma a thraw, hwnt ac yma, draw ac yma; yn ol ac yn mlaen; i ac o.
From going to and fro in the earth—o dramwy ar hyd y ddaiar.
Frock, *s.* (Ff. *froc*; Al. *frack*; Llyd. *frocq*) amdwyg, twyg, arwisg, amdegrys; gŵn.
Frock coat—mantgoban, mantbais.
Frockless, *a.* didwyg, diamdwyg.
Frog, *s.* (S. *froga, frogga*; D. *frõe*) creiniog, llyffant, llyffan, llyffant melyn, llyffan melyn, broga; bywyn carn ceffyl.
Frog (in farriery)—llyffant, llyffan, bywyn carn ceffyl, llyffant carn march.
Frog of a gown—creiniog gŵn, tasel gŵn.
Green frog — llyffant gwyrdd, gwyrdd lyffant; llyffan bwytadwy.
Esculent frog—llyffant bwytadwy.
Bull-frog — creiniog mawr, gorgreiniog.
Frog spawn—griffi, griff, griffyll, egriffi, chwydredd creiniogod, chwyd llyffaint.
Frog-satyrion—baldar blodeuwyrdd, llysiau yr ysgyfarnog.
Frogbit, *s.* (*frog* a *bit*) alaw lleiaf.
Frogfish, *s.* morlyffant, llyffant y môr, llyffanbysg, pysglyffant.
Frog-grass, *s.* creinioglys.
Froggy, *a.* (o *frog*) creiniogog, llyffeintiog, llyffanog, llawn llyffaint.
Froghopper, *s.* llyffiamydd, llyffiamidydd; poergreiniog, poerhegab=math o drychfilyn à geir yn mhoeryn y gog.
Frogkite, *s.* bod y gwerni.
Froise, *s.* (Ff. *froisser*) ffroes, ffroesen, ffrwysen, cremogen facynog: *pl.* ffroesod, ffrwys.
Frolic, } *a.* (Al. *fröhlich*; Is. *vrolyk*) llon-
Frolicsome, } wych, llon, llawen; hoenus, gorhoenus, nwyfus, nwyfol, nwyfog, hynwyf, nwyflawn, chwarëus, chwareugar, rhontus, rhontëig, gorawenus, pranciol, pranciog, gofregus, llamsachus, heini, heinif, bywiog, nwyfchwarëus, ysmala; llawn nwyfiant a chware; llawn pranciau; llawn castiau gwagsaw; llawn castiau coeg ddigrif; cellweirgar, cellweirus, afieithus, difyr, digrif; ysgafn; à chware arno; llawn ysmalion; saethytol.
The frolic winds—y gwyntoedd gwantan.
Out of a frolicsome disposition—o dra nwyfiant; o nwyfiant natur.
Frolic, *s.* pranc, nwyth, nwyd, gofreg, asbri, chwim, chwimp, ias, mympwy, gwŷn anwadal, nwythas, hynt, ysmal, cast, gwamaldro; chwidredd, gwamalwch, gwamalder, difyrwch, digrifwch, coeg ddifyrwch, masweedd, ysmaldod, gwres, nwyfiant; gofregfa, nwythfa, ysmalfa: *pl.* ysmalion, castiau digrif, pranciau digrif, ystrancian digrif.
For a frolic—er mwyn llawenydd, difyrwch, *neu* ddigrifwch; er ysmaldod, er asbri; o wir asbri; o dra nwyfiant.
Thou art troubled with some odd frolic—mae arnat ti ryw wres garw.
Frolic, *v. n.* prancio, rhonta, gofregu, chwareu, chware, ysmaldodi, pestota, pestodi, nwyfchware, masweddu, gorawenu; chwareu yn nwyfus, &c.; chwareu pranciau digrif.
Frolicful, *a.*=*Frolic, Frolicsome.*
Frolicly,† *ad.* yn llonwych, yn llon, &c.
Frolicsomely, *ad.* yn llonwych, yn hoenus, &c.
Frolicsomeness, *s.* llonwychder, llonder; hoenusrwydd, gorhoenusrwydd, nwyfusrwydd, nwyfusedd, hynwyfedd, chwareusrwydd, chwareugarwch, gwagsawrwydd, chwidredd, rhontusrwydd, rhonteigrwydd, gofregusrwydd, nwythigrwydd; nwyfiant; gwyllineb, gwamalrwydd, *neu* chwidredd llawenydd; nwyfiant *neu* nwyfusrwydd tymmer; dyrnin, dyre, teasch; gwrhewcrusrwydd.
Out of frolicsomeness, } o dra nwyfiant;
Through frolicsomeness, } o nwyfiant natur; o wir nwyfusrwydd.
From, *prep.* (S. *fram, from*) o, oddi wrth, odd wrth, o wrth, oddi, odd, oc; oddi gàn, oddi ar, odd ar; rhag; er; iwrth; iarn.
From me—oddi wrthyf, oddi wrthof, odd wrthyf; oddi wrthyf fi; oddi arnaf.
From thee—oddi wrthyt, oddi wrthot, odd wrthyt; oddi arnat, oddi arnad, odd arnat, iarnad.
From him, } oddi wrtho, odd wrtho; oddi
From it, } wrtho ef; oddi arno, odd arno.
From her, } oddi wrthi, odd wrthi; oddi
From it, } wrthi hi; oddi arni, odd erni.
From us—oddi wrthym, oddi wrthom, odd wrthom; oddi arnom, odd arnom.
From you—oddi wrthych, oddi wrthoch, odd wrthych; oddi arnoch.
From them—oddi wrthynt, oddi wrthont, odd wrthynt; oddi arnynt; onaddynt, onaddu.
From above—oddi uchod, odd uchod, oddiuchod, oddiucho, oddi fry, oddi fyny, oddi fynydd, oddi uwch; oddi ar, odd ar.
From about—oddi am, odd am, o gylch, oddi gylch, oddi gylchen, oddi amgylch.
From afar—o bell, o hirbell.
From beneath—oddisod, odd isod, oddi isod, oddiso, oddobry, oddi waered, oddi obry, oddi lawr, oddi tanodd, oddi tàn.

From amidst, } o blith, o fysg, oddi rhwng,
From among, } o ganol.
From below—oddisod, odd isod, oddi isod, oddiso, oddobry, oddi obry, oddi waered, oddi lawr, oddi tàn.
From behind—o'r tu cefn, odd yn ol, o'r tu ol.
From beyond—o'r tu hwnt i; o'r tu draw i; oddi dros, oddi tros.
From far—o bell, o hirbell.
From high, } o'r uchelder; oddi uchod,
From on high, } odduchod, odd uchod, oddi fry, oddi fyny, oddi fynydd.
From hence, } oddi yma, oddyma, oddyma,
Hence, } oddi yman, oddyman; oddi yna, odd yna, oddyna; o hyn; oddi wrth hyn; yn ol hyn, ar ol hyn.
From henceforth—o hyn allan; o hyn i maes; maes; rhag llaw; o'r pryd hwn allan; yn ol hyn; ar ol hyn; weithian, bellach, mwy, mwyach; dros yr amser i ddyfod.
From forth—allan o; o'r; oddi allan; odd allan o'r.
From off—oddi ar, odd ar; oddi; iarnadd.
From on—oddi ar, odd ar; iarn, iar, iarnadd.
From out—oddi allan, odd allan, o'r tu allan, oddi faes, oddi maes.
From thence, } oddi yna, odd yna, oddyna;
Thence, } oddi yno, oddyno, odd yno; o'r fân hòno; o'r lle hwnw; o'r pryd hwnw *neu* hyny; o'r amser hwnw *neu* hyny.
From where—o ba le; o ba un; o'r lle.
From within—oddi mewn, oddi fewn; o'r tu mewn.
From without—oddi allan, odd allan, oddi faes, oddi maes; o'r tu allan; nid o hono ei hun.
From under—oddi dàn, oddi tàn, o dàn.
From yonder—oddi acw, odd acw, oddi draw, oddi oco, oddi hwnt.
From off me, } oddi arnaf, odd arnaf.
From over me, }
From off thee, } oddi arnat, odd arnat,
From above thee, } oddi arnad.
From off them—oddi arnynt, odd arnynt, oddi arnaddynt. [o'm.
From my—o'm, o fy, o fym, odd ym; allan
From home—oddi gartref, oddi cartref, o gartref, o dref; heb fod gartref.
From abroad—o'r gwledydd pell; o'r gwledydd tramor; o wlad dyeithr; oddi allan, o bant.
From that place—oddi acw, oddi oco; o'r fân acw; o'r fân oco; oddi draw; o'r lle hwnw; o'r lle acw.
From off the way—oddi ar ffordd; odd ar y ffordd; o'r ffordd.
From the possession of, } oddi gàn.
From being with, }
From my possession — oddi genyf, oddi ganddwyf, oddi ganddof, oddi ganwyf.
From his possession—oddi ganddo, oddi ganto, oddi gantho, oddi gano.
From her possession—oddi ganddi, oddi ganti, oddi ganthi, oddi genddi, oddi genti, oddi genthi.
From between us—oddi rhyngom, oddi rhyngddom, oddi rhyngtom, oddi rhyngthom.
From on horseback—oddi ar gefn ceffyl; oddi ar geffyl; odd ar farch.
From day to day—o ddydd i ddydd; o ddydd bwygilydd; beunydd; bob dydd; yn feunyddiol, yn beunyddiol.
From all places—o bob lle; o bob parth; o bob màn; o bob tu; o amgylch ogylch.
Deliver us from evil — gwared ni rhag drwg.
I kept him from doing this—mi a'i cedwais rhag gwneuthur hyn; atteliais ef rhag gwneyd hyn.
From between his feet—oddi rhwng ei draed.
From the beginning of the world—er dechreuad y byd; oddi ar ddechreu y byd.
From the beginning of the world to this day—o ddechreuad y byd hyd heddyw.
They went out from us—aethant allan oddi wrthym ni.
The sceptre shall not depart from Judah—nid ymedy y deyrnwialen o Iudah; nid ymedy y deyrnwialen â Iudah.

Fromward, *ad.* (*from* a *ward*) oddi wrth, odd wrth; ymaith oddi wrth.
Frond, *s.* (Ll. *frons*) deilgangen, deilgang, deilgainc, deilosglen; dalen.
Frondation, *s.* (Ll. *frondatio*) brigladdiad; briwfrig, osglau, manwydd; ysgythron coed.
Frondesce, *v. n.* (Ll. *frondesco*) deilio.
Frondescence, *s.* deilawd, amser deilio; y cywir amser y deilia pob math ar blanigion.
Frondiferous, *a.* (Ll. *frondifer*) deilddwyn, deilfag, deiliar; yn dwyn dail.
Frondous, *a.* (o *frond*) deilaidd, deilgangog.
Front, *s.* (Ff.; Ll. *frons*) tâl, talcen; talwyneb, gwyneb, wyneb, rhagwedd; tu blaen, pen blaen; rhag; haerllugrwydd, talogrwydd, talgryfder, eofnder, eondra, digywilyddra.
Front of an army, } cadflaen, talgad, blaen
Front of battle, } y gad, y fyddin flaen, gwyneb y drin, cyncad, y blaeniaid, y blaen-gis, llugynnor, cynhorf, cyntorf.
Front rank—arleng, rhagleng, rhagrestr, rhagres, blaenres, rhes flaen, rhestr flaen, rhenc flaen.
Front to front—taldal, daldal.
Variegated front—talfrith.
Of variegated front—talfrith.
With what front could he do it? â pha wyneb y gallai efe ei wneuthur? â pha haerllugrwydd y gallai efe ei wneuthur?
Front-stall of a bridle — talffrwyn, talre ffrwyn, rhagdal ffrwyn; talaith march.
Front, *v.* gwynebu, wynebu; sefyll yn wyneb; sefyll yn ngwyneb; sefyll gyferbyn â; sefyll ar gyfer; gwynebu ar; bod â'i wyneb ar *neu* at; sefyll yn flaenaf; gwrthwynebu.
Frontage, *s.* (o *front*) gwyneb, wyneb, rhagwedd, rhagran adeilad, gwyneb adail.
Frontal, *a.* (Ff. o *front*) talcenol; perthynol i'r talcen; à fo blaen; amytal.
Frontal bone—asgwrn y talcen, y talasgwrn, yr asgwrn amrytal.
Frontal, *s.* (Ff.; Ll. *frontale*) rhagdal, rhactal, rhagdalaith, blaendalaith, talddarn, taladdurn, talaith, talfa, talwynebyn, talwisg; talgyffer, talgyffyr, meddyginiaeth i'r talcen.
Frontated, *a.* (Ll. *frontatus*) yn tyfu letach letach.

Frontbox, *s.* talgor, côr blaen, sedd flaen, cuddigl blaen.

Fronted, *a.* talog, talcenog, rhagweddog; âg iddo dâl *neu* dalcen.
Rough-fronted—talgrych, talarw: *f.* talgrech.
Round-fronted—talgrwn; *f.* talgron.
Bald-fronted—talfoel.
Short-fronted—talfyr; *f.* talfer.
Of many-coloured front—talfrith; *f.* talfraith.
Front-covered—taldrwch.
Bold-fronted—talgryf; *f.* talgref.
Fair-fronted — gwyndal, (*f.* gwendal); wynebwyn, (*f.* wynebwen), granwyn, (*f.* granwen.
Silver-fronted—talarian, talariant.
Iron-fronted—talhaiarn.

Frontier, *s.* (Ff. *frontière*) cyffin, ffin, terfyn, cyffinid, cyffinydd, cyttorfyn, argyffin; cyffiniau, gororau, blaenau; talaeth.

Frontier, *a.* cyffiniol, cydffin, cydffiniol, cyttorfynol, amminiog, argyffiniol, ffiniol, unffin; â fo ar y cyffiniau *neu* y terfynau.
Frontier town—tref gyffin, tref gyffiniol, caer gyffin, cyffindref, tref ffin, tref amminiog; tref ar y cyffiniau.

Frontiered, *a.* diffynedig ar y cyffiniau; ffinddiffynog, cyffinnawdd.

Fronting, *a.* taldal, wyneb yn wyneb; cyferbyn, cyferbyniol, cyferydig, cyfaran, cyfarfan, argywydd; yn gwynebu ar.

Frontiniac, *s.* gwin Ffrontiniac (yn Languedoc).

Frontispiece, *s.* (Lt. *frontispicium*) talwyneb, gwyneb, wyneb, tâl, talcen, adeilwyneb, adeilweb; taladdurn, taleilun, gwyneblun, wyneblun, rhagaddurn, rhaglen.

Frontless, *a.* talgryf, haerllug, digywilydd, talog, hyfwyneb, hyweb, wynebgaled, hy, eofn.

Frontlet, *s.* rhagdal, rhactal, talaith, talrwym, talwisg.

Frontroom, *s.* ystafell wyneb, cell wyneb; ystafell yn wyneb ty.

Froppish,† *a.* (?) afrywiog, anniddig, anynad, anfwyn, drygnawa.

Frore, } † *a.* (Al. *fror, gefroren;* Is. *vroor,*
Frorne, } *bevrooren*) rhewedig, rhewog, rhewlyd.
Frory, }

Frost, *s.* (S., Al., Sw., a D.) rhew: *pl.* rhewogydd.
Hoar-frost—llwydrew, barug, glasrew, gorwydr, arien.
Hard sharp-pointed frost, } crimprew.
Sharp frost, }
Black frost—durew, rhew du.
Nipping frost—ewinrew, gwynrew, deifrew.

Frost, *v. a.* rhewgaenu, arienu, rhewdaenellu, rhewdabu, caensugro, haensugro; cuddio *neu* daenellu â pheth tebyg i lwydrew; iâu, tallu.

Frost-bearer, *s.* rhewddygydd, rhewddygai, rhewddygyr, rhewadyr.

Frostbitten, *a.* ewinrew, gwynrew; â'r ewinrew arno; â'r gwynrew arno; â gwynrew arno; âg ewinrew arno; rhewedig, fferedig; wedi rhewi, fferu, *neu* rynu; deifiedig gân rew.

Frostbound, *a.* rhewrwym, rhewgaeth; rhwym yn *neu* gân y rhew.

Frosted, *a.* briglwyd, penllwyd, llwydwyn, llwydrewaidd; tebyg i lwydrew; gwŷn, gwynedig, gwedi gwynu; gorchuddiedig *neu* daenelledig â pheth fel llwydrew; rhewgaenedig, rhewdaenellog, rhewdabedig; âg wyneb garw fel llwydrew iddo; barugwedd; tallog; arienog; yn edrych fel barug ar blanigion.
Frosted glass — barugwydr; gwydr â gwyneb garw fel llwydrew iddo.
Frosted work — barugwaith, arienwaith; addurnwaith yn ymddangos fel barug ar blanigion; gwaith rhewgaenog.

Frostily, *ad.* yn rhewllyd.

Frostiness, *s.* rhewogrwydd, rhewlydrwydd, rhewllydrwydd.

Frosting, *s.* rhewdaen, rhewgaen, rhewdab, llwydrewdab, llwydrewdaen=peth fel llwydrew â roir ar hyd teisenau a'r cyffelyb.

Frostless, *a.* direw, heb rew.

Frostnail, *s.* hoel rew, hoelen rew, rhew-hoelen: *pl.* hoelion rhew, rhew-hoelion.

Frostnipped, *a.* ewinrew, gwynrew; â'r gwynrew *neu* ewinrew arno; deifiedig gân rew.

Frostwork, *s.* barugwaith, arienwaith; gwaith ar ddull llwydrew ar blanigion.

Frosty, *a.* rhewllyd, rhewlyd, rhewog; llwydrewaidd, barugaidd, barugol, baruglyd; penllwyd, briglwyd, penwyn, gwŷn, llwydwyn.

Froth, *s.* (Gr. *aphros*) ewyn, dystrych, ysgai, gai, geian, gorferw, ewyngant, ewyngaen, gorisgell, isgal, miows, molwyn, broch, arfroch, burym, swyf, swyfen, swyfi; ffiloreg.
Froth of liquor—miows dîod, ewyn dîod.
The froth of liquids in boiling—gorferw.
To skim off froth, } dîewynu, tynu yr ewyn.
To scum off froth, }

Froth, *v.* ewynu, dystrychu, ysgeio, molwyno, burymu, gorisgellu; malu ewyn, bwrw ewyn, dwyn ewyn; berwi *neu* fyned yn ewyn; gorferwi; peri ewynu.

Frothily, *ad.* yn ewynog, &c.; yn wag, yn orwag, yn ddisylwedd.

Frothiness, *s.* ewynogrwydd, ewynedd, ewynllydrwydd, gorisgellogrwydd, dystrychogrwydd, ysgeiogrwydd, molwynogrwydd, geiandra; gwagder, gorwagder, gwegyd, ysgafnder, gwagsawrwydd, ansylwyredd.

Frothless, *a.* dîewyn, diddystrych, heb ewyn.

Frothspit, *s.* poeryn y gog, poer y gog, poeryn y gwcw, poer y gwcw.

Frothy, *a.* ewynog, ewynllyd, gorisgellog, dystrychog, molwynog, ysgeiog, geifawr, burymog, brochog, llawn ewyn, isgalog, isgalaidd; heb ddim ynddo ond yr ewyn; ysgafn, gwagsaw, disylwedd, dibwys, gorwag, gwag, ansylweddol.

Frounce, *s.* (Ysp. *fruncir*) poerwst=anhwyldeb ar weilch, trwy fod poer gwŷn yn ymgasglu cylch y big.

Frounce, *v. a.* (Ysp. *fruncir;* Ff. *froncer*) crychu, amgrychu, crybychu; crychu gwallt o gylch yr wyneb.

Frounce, *s.* cryeh, crychni, dill; plyg; crychaddurn.

Frounceless, *a.* digrych, anghrych, diblyg, heb grych.

Frouzy, } *a.* mws, drewllyd, drewedig, drew-
Frowzy, } sawrus, drygsawrus; tywyll, caddugol, cymylog.

Frow,† *s.* (Al. *frau;* Is. *vrouw*) benyw, gwraig.

Froward, *a.* (S. *frawcard*) afrywiog, anynad, gwrthnysig, ystyfnig, cyndyn, cildyn, cil-

dynus,cildynog,cyndynog,anhyfodd,anniddig, drygnaws, drygnwydus, drygnawsus, anhydyn, anhywaith, anhywedd, anystywallt, anhydrin, pengaled, hwstr, gwynafog, dreng, drygfoesol, anwesog, gwynog, trofäus, traws, anghyweithas, gwarsyth, gwegilsyth, gwargaled, anystwyth, sarig, der, ffrowys, gwrthgas, anghydfod, anufydd, aflywodraethus, taiogaidd, anhynaws; drwg ei naws; drwg ei natur.

Frowardness, *s.* afrywiogrwydd, anynadrwydd, gwrthnysig, ystyfnigrwydd, cyndynrwydd, hwstredd, &c.

Frower, *s.* (?) delltor, holltydd, holltyr, haiarn hollti, offeryn i hollti dellt.

Frown, *v.* (Ff. *refrogner*) cuchio, gygu, blynghau, cuwchio; edrych yn guchiog, yn guchiol, yn flwng, yn ddig, *neu* yn ddigofus; edrych yn gilygus; talgrychu; cuchio ar, gygu ar; ceryddu, orni.

To frown upon—cuchio ar, gygu ar, blynghau wrth.

The world frowns upon him—mae y byd yn gygu *neu* yn cuchio arno; y mae y byd yn ei wrthwynebu.

Frown, *s.* gwg, cuch, cuwch, cuwg, cilwg, blwng, orn, talgrych; crychiad talcen gân soriant.

The frowns of fortune — cilwg y byd; cuchiau tynged, gygon tyngedfen, cilygon tynged; gwrthwynebedd y byd; adfyd.

Frowning, *a.* gygus, cuchiog, cuwchiog, cilygus, talgrych, blwng, (*f.* biong), sarig, aeldrwm, ffroensur, trwynsur, trwynsor, trwyndrist, digus, digofus, digllawn, anfoddog, cipasog, sur ei olwg, garw-guchiog, bygylus.

Frowning looks—cuchiau, cuwchiau, cipassau, gygon, &c.

Frowningly, *ad.* yn ygus, yn guchiog; gyda gwg, gyda chilwg.

Frowy, *a.* mws, drewllyd, drewedig, drewsawrus, drygsawrus.

Frozen, *a.* (o *freeze*) rhewedig, gwedi rhewi; wedi rhewi i fyny; ceuledig; rhewog, rhewllyd, rhewlyd; oer.

Easily frozen—hyrew.

Not easily frozen—anhyrew.

Frozen sea—môr rhewedig, rhewfor, môr y rhew.

To be frozen over—bod wedi rhewi drosto *neu* drosti; bod wedi ei orchuddio âg ia; bod wedi rhewi drosto *neu* drosti.

Frozenness, *s.* rhewedigrwydd; rhewogrwydd; rhewedd.

Fructed, *a.* (Ll. *fructus*) ffrwythog, cnydiog; yn dwyn ffrwyth.

Fructescence, *s.* (Ll. *fructus*) ffrwythawd, addonawd, ffrwyth-dymmor, tymmor ffrwyth, amser ffrwyth.

Fructiferous, *a.* (Ll. *fructifer*) yn dwyn ffrwyth; yn dwyn cnwd; yn cnydio; ffrwythol, ffrwythog, cynnyrchiol, cnydiog, cnydiol, cnydfawr, ffrwythlawch, ffrwythiannus, ffrwythlawn, cnydig.

Fructification, *s.* (o *fructify*) ffrwythiant, ffrwythad, ffrwythiad, ffaethiad.

Fructify, *v.* (Ll. *fructifico*) ffrwythloni, ffrwytho, ffrwythiannu, ffaethu; gwneuthur yn ffrwythlawn; peri yn ffrwythlawn; cnydio, cynnyrchu, dwyn ffrwyth.

Fructuation,† *s.* cynnyrch, ffrwyth.

Fructuous, *a.* (Ll. *fructuosus*) ffrwythlawn, ffaeth, cnydig, toreithiog, cnydfawr, cnydiog, brwys, achrwysol; ffrwythlonol, ffrwythlonus, ffaethol.

Fructure,† *s.* (Ll. *fructus*) mwynhad, mwyniant, mwynder, defnydd.

Frugal, *a.* (Ff. ac Ysp.; Ll. *frugalis*) cynnil, annhreulgar, ymarbedus, arbedus, diwastraff, dïafrad, tolgar, cymmedrol, dryd, drydol, trin, tringar, didraul; toreithus; ardymmerus; hwsmonaidd.

Frugality, *s.* (Ll. *frugalitas*) cynnildeb, cynniledd, cynnilwch, cynnilder, cynnildra, tolgarwch, annhreulgarwch, cynnildraul, cymmedroldeb, cymmedroledd, cymmedrolder, ymarbed, toliant; hwsmonaeth.

Frugiferous, *a.* (Ll. *frugifer*) yn dwyn ffrwyth; yn dwyn cnwd; yn cnydio; ffrwythol, ffrwythog, cynnyrchiol, cnydiog, cnydiol, cnydfawr, ffrwythlawch, ffrwythiannus, cnydig.

Frugivorous, *a.* (Ll. *fruges* a *voro*) ffrwythysol, addonysol; yn byw *neu* ymborthi ar ffrwythau; hadysol, ydysol; yn byw ar had *neu* yd.

Fruit, *s.* (Ff.; Ll. *fructus*; Al. *frucht*) ffrwyth; cnwd, cynnyrch, toraeth; aeron, addon, cair; budd, lles, elw, buddred, mantais, elwant, ennill, mael.

First fruits — cynffrwyth, blaenffrwyth, cynnwyn, blaengnwd.

To bear fruit, } dwyn ffrwyth, cyn-
To bring forth fruit, } nyrchu ffrwyth, ffrwytho, cnydio.

Summer fruits—ffrwythau haf; aeron.

Fruit time—amser ffrwythau, tymmor ffrwythau; yr hydref.

Fruit-garden—ffrwythardd, gardd ffrwythau, gardd ffrwyth.

The fruits of the earth, } ffrwythau y
The fruit of the earth, } ddaiar, ffrwyth y ddaiar, cnwd y ddaiar, adgen y ddaiar, cynnyrch y ddaiar, daiarguwd.

The kindly fruits of the earth—amserol ffrwythau y ddaiar.

The fruit of the womb—ffrwyth y bru; ffrwyth y groth; plant; beichiogi.

To cast its fruit, } bwrw ei ffrwyth; dy-
To shed its fruit, } hidlo.

Seller of fruits — gwerthydd ffrwythau, ffrwythwerthwr, ffrwythwerthydd, ffrwythwr.

Fruit of agrimony—canghaf mân.

Fruit, *v. n.* ffrwytho, cnydio, achrwyso.

Fruitage, *s.* (Ff.) ffrwythau; amryffrwyth.

Fruitbearer, *s.* ffrwythiedydd, ffrwythddygydd, ffrwythaddygydd, dygydd ffrwyth.

Fruitbearing, *a.* yn dwyn ffrwyth; yn dwyn cnwd; yn cnydio, yn ffrwytho; ffrwythol, ffrwythog, cnydiol, cnydiog, cynnyrchiol, cnydfawr, ffrwythlawch, ffrwythiannus, cnydig.

Fruitbud, *s.* ffrwythflaguryn, ffrwytheginyn; y blaguryn à ddwg ffrwyth.

Fruiterer, *s.* ffrwythwerthwr, ffrwythwerthydd, gwerthydd ffrwythau, aeronwerthwr, gwerthwr aeron, ffrwythwr, aeronydd, ceirionydd, afaleuwr, ceirionwr.

Fruitery, *s.* (Ff. *fruiterie*) ffrwythau; ffrwythfa, ffrwythgell, ffrwythlofft, llofft ffrwythau, llofft aeron, llofft ceirion, aeron-gell.

Fruitful, *a.* ffrwythlawn, toreithiog, cnydiog, cnydig, cnydfawr, ffrwythig, ffaeth, ffaethus,

brwys, toreithus, ffrwythus, ffrwythog, achrwysol, cynnyrchiog; epiliog, epilgar; haflug.

To be fruitful—ffrwytho, cnydio, ffaethu, ffrwythloni; bod yn ffrwythlawn, &c. dwyn ffrwyth, dwyn cnwd.

To make fruitful—ffrwythloni, ffrwythiannu, ffaethu, ffrwythigo; gwneuthur neu beri yn ffrwythlawn, &c.

Be fruitful—ffrwythwch, byddwch ffrwythlawn.

Fruitfulness, *s.* ffrwythlondeb, ffrwythlonrwydd, ffrwythlonder, ffrwythlonedd, ffrwythineb, ffrwythigrwydd, cnydiogrwydd, cnydigrwydd, cnydforedd, ffaethder, ffaethusrwydd, toraeth, achrwys, achrwysedd, ffrwythusrwydd; epiliogrwydd.

Fruit-grove, *s.* ffrwythwig, ffrwythlwyn; ffrwyth-goedfa.

Fruiting, *a.* ffrwythol, ffrwythus; yn perthyn i ffrwyth; yn dwyn ffrwyth.

Fruition, *s.* (Ll. *fruitio*) mwynhad, mwyniant, mwynder, mwyn; dywenydd, llawenydd.

Fruitive, *a.* mwynhaol, mwyniannol, mwyn iannus; yn mwynhau.

Fruitless, *a.* diffrwyth, anffrwythlawn; ofer, difudd, seithug, anfuddiol, anolo; meth-, methol; diepil, anepiliog, diaddon.

To render fruitless—diffrwytho; gwneuthur yn ddiffrwyth, &c.

Fruitlessness, *s.* diffrwythder, diffrwythdra, diffrwythdod, anffrwythlondeb, anffrwythlonrwydd; ofereddd, oferdod, seithugrwydd, anfuddioldeb; afles.

Fruit-loft, *s.* ffrwythlofft, ffrwythgell, ffrwythfa, llofft ffrwythau, llofft aeron.

Fruit-time, *s.* amser ffrwythau, tymmor ffrwythau; yr hydref.

Fruit-tree, *s.* ffrwythwydden, aeronwydden, pren ffrwythau, pren ffrwyth, ffrwythbren, ffrwythgoeden, ceirwydden: *pl.* ffrwythwydd, aeronwydd, ffrwythgoed, coed ffrwythau.

Frumentaceous, *a.* (Ll. *frumentaceus*) gwenithaidd; tebyg i wenith; ar ddull gwenith.

Frumentarious, *a.* (Ll. *frumentarius*) grawnol, grawnaidd, gwenithol; perthynol i rawn neu wenith.

Frumentation, *s.* (Ll. *frumentatio*) ydrodd, rhodd o yd, anrheg o yd=yd a roddid i'r bobl, yn mhlith y Rhufeiniaid gynt, i'w cadw rhag ymderfysgu.

Frumenty, *s.* (Ll. *frumentum*) gwenithgawl, cawl gwenith, gwrmrwyd.

Frump,† *s.* (?) gwawd, gwatwar, cellwair, hers, greff.

Frump,† *v. a.* gwawdio, gwatwar, coddi, sarhau.

Frumper,† *s.* gwawdiwr, gwatwarwr, dirmygydd.

Frush,† *v. a.* (Ff. *froisser*) briwo, tori, malurio, yssigo.

Frush, *s.* (Al. *frosch*) llyffant, llyffan, bywyn carn march, bywyn carn ceffyl.

Frustrable, *a.* (Ll. *frustro*) seithugiadwy, somadwy.

Frustraneous, *a.* (o'r Ll. *frustra*) ofer, difudd, diles, anolo, anfuddiol, aflesol, seithug, diffrwyth, gwag.

Frustrate, *v. a.* (Ll. *frustro*; Ff. *frustrer*) seithugio, somi, siomi, diddymu, difuddio, dïebrydu, dïebreidio, dirymu, dïelwi; peri seithug i; peri methu, peri colli; gwneuthur yn seithug; gwneuthur yn ofer; gwneuthur neu beri yn anolo.

Frustrate, *a.* seithug, ofer, aneffeithiol, difudd, diles, anolo, anfuddiol, aflesol, diffrwyth, diddym, dirym, somedig, dïebrydig, dïebredig, dïebreidiog.

Lest I die frustrate of my hope—rhag i mi farw yn ofer yn fy ngobaith.

To be frustrate of his purpose—methu ganddo yr hyn a amcanodd.

Frustration, *s.* (Ll. *frustratio*) seithugiad, seithugiant, seithugiaeth, somiad, somiant, somedigaeth, diddymiad, dirymiad, dïebryd, dïabred; seithugrwydd, seithug.

Frustrative, *a.* seithugiol, somedigol, siomedigol, dïebrydol, dïebrydus, dïebreidiol, dyorol; twyllodrus, gau, geuol, ffugiol.

Frustratory, *a.* seithugiol, somedigol, dïebrydol, dïebreidiol; diddymol, dirymol, dirymiol, diddymedigol.

Frustule, *s.* (Ll. *frustulum*) gwymyffyn.

Frustum, } *s.* (Ll. *frustum*) torgat, torgetyn:
Frust, } *pl.* torgatiau.

Frustum of a cone—torgat ffain, torgat côn, torgetyn ffain.

Frutescent, *a.* (Ll. *frutex*) prysgeiddiol; o lysieuaidd yn myned yn fanwyddaidd; yn myned yn fanwydd.

Frutex, *pl.* **Frutices**, *s.* (Ll.) prysgen, manwydden, prysgoeden, gwyddenig, godd, prysgwydden, lledwydden.

Fruticant, *a.* (Ll. *fruticans*) ysgewyllog, impiog, impynog, mabgeinciog; llawn blagur neu ysgewyll.

Fruticous, } *a.* (Ll. *fruticosus*) manwyddog,
Fruticose, } prysgoedog, prysgoediog, prysgwyddog.

Fry, *v.* (o'r sain; Ll. *frigo*; Gr. *phrugô*; Ff. *frire*; Gw. *friochta/aim*) ffrio; crasboethi, crasbobi; berwi, dyferwi.

I have other fish to fry—mae i mi beth arall i'w wneuthur; mae i mi rywbeth arall i'w wneuthur; mae i mi orchwyl arall mewn llaw; mae genyf fi orchwyl arall mewn llaw.

Fry, *s.* ffri, ffrifwyd, bwyd ffriedig.

Fry, *s.* (Ff. *frai*) sil, silod, grawn pysg, grawn pysgod, manbysg, haig o fanbysg.

Fry of fish—sil pysgod.

Fryingpan, *s.* padell ffrio, ffribadell, ffriban.

Out of the fryingpan into the fire—neidiaw o'r badell i'r tân; dïanc ar Glwyd a boddi ar Gonwy; o'r mwg i'r tân; dianc rhag y mwg i'r daflod; newid drwg am waeth.

Fub,† *s.* crwt, crwtyn, hogyn tew; benyw.

Fub, *v. a.* (Al. *foppen*) oedi, gohirio, addoedi; twyllo, coegio, hocedu, somi, castio, hudo; bwrw heibio.

Fubby, *a.* tew, cnodig, efras, llyfndew.

Fucate, } *a.* (Ll. *fucatus*) paentiedig, arliwFucated, } iedig, lliwiedig, rhithliwiedig; ffugiedig, geurithiog, lledrithiog.

Fuchsia, *s.* (oddi wrth Leonard *Fuchs*, llyseuwr Almaenig) Ffiwsia, Ffuchsia=rhywogaeth o fanwydd tra phrydferth.

Fucoid, *s.* (Ll. *fucus*, a Gr. *eidos*) cloddwymon, cloddwyg.

Fucus, *s.* (Ll.) paent, arliw, golchliw, lliw, gwepliw; lledrith, geurith, geuwedd, rhith.

Fucus, *pl.* Fuci, Fucuses, *s.* (Ll.) gwymon, gwyg y môr, morwyg.
Fudder, *s.*=*Fother, Fodder.*
Fuddle, *v.* (?) meddwi, brwysgo; yfed gormodd; yfed i ormodedd; yfed, ymyfed, diota, llymeitian, llymeitia, llymeitio, ymfeddwi, ymfrwysgo, potio; peri *neu* wneuthur yn feddw.
Fuddling bout—cyfeddach, cyfedd, term.
Fuddler, *s.* meddwyn, brwysgwr, brwysgyn, diotwr, diodrydd.
Fudge, *s.* (S. *fægan;* Al. *fügen*) ffugwaith, fug, ffugedd, ffach; ffisdredd, ffoledd, ffregod, ffreg, ffol eiriau ffiloreg; celwydd.
Fuel, *s.* (o'r Ff. *feu*) tanwydd, cynnud, tanborth, tanwent, dylwyf, gosgymmon, briwwydd, ymborth tân, peth ar y tân.
To gather fuel—cynnuta; cynnull *neu* gasglu cynnud; cynnull *neu* gasglu tanwydd; coeda, coeta; hel peth ar y tân.
Fuel, *v. a.* porthi tân, tanborthi; rhoi ar y tân; rhoi tanwydd *neu* gynnud ar y tân.
Fueller, *s.* cynnutai, cynnutwr, tanwyddwr.
Fuero, *s.* (Ysp.) deddf, deddfawd, rheithiad, brawdwriaeth; breintysgrif, breintlen.
Fuff, *v. n.* (o'r sain) pyffio, piffio, chwythu, chwiffio.
Fuffy, *a.* pyffiog, piffiog, chwiffiog; ysgafn.
Fugacious, *a.* (Ll. *fugax*) ffoadurus, ffoawl, fföedigol, hyffo, hedin, hedegol, hedol, hedog, hedegog, hedinol, fföedig, diflanol, dibara, crwydrus.
Fugaciousness, *s.* ffoadurusrwydd, hedinrwydd, hedegolrwydd, hedegogrwydd, hedolrwydd, hedogrwydd, fföedigrwydd.
Fugacity, *s.* ffoadurusrwydd, hedinrwydd, hedegolrwydd, hedsgoldeb, hedegogrwydd, hedolrwydd, hedogrwydd, fföedigrwydd, hyfföedd, hedinoldeb; diflanrwydd, llithredigrwydd, trancedigrwydd, hylithredd; parodrwydd i ffoi *neu* hedeg ymaith; ffw, ffwy; ansicrwydd, ansicredd, ansefydlogrwydd, anwadalwch, gwamalder.
Fugh, } *in.* ffei! ffi! hach! ffach! wfft! rhag
Foh, } cywilydd! ffwrdd! wb! pw! pw pw! tw!
Fugitive, *a.* (Ll. *fugitivus;* Ff. *fugitif*) ffoadurus, ffoawl, fföedigol, hyffo, fföedig, hedin, hedegog, hedol, hedog, hedinol, crwydrus, crwydrol, gwibiol, gwibiog, crwydredig, crwydredigol, crwydr, crwydraidd, hylithr; ansefydlog, anwadal, gwamal, anhysaif, ysgafn; difyfyr, byrfyfyr, achlysurol; parod i ffoi *neu* hedeg ymaith; tueddol i ffoi *neu* hedeg ymaith.
Fugitive, *s.* ffoadur, ffoaduriad, ffoawdr, ciliadur, enciliwr, crwydryn, ciliwr, ciliad, (*pl.* ciliaid), cilydd, encilydd, gwibiad, gwibiwr, gwibiawdr, crwydriad, crwydrai, crwydrwr, dyn treigl, treiglad, treigldyn, ffflemor.
Fugitiveness, *s.* ffoadurusrwydd, fföedigrwydd, hedinrwydd, hyfföedd, hedegogrwydd; anwadalwch, ansefydlogrwydd, gwamalder, gwamalwch, ansadrwydd; ffw, ffwy.
Fugleman, } *s.* (Al. *flügelmann*) arweinydd,
Fugelman, } blaenor, gwaladr, cynwaladr, rhagwaladr,
Fugue, *s.* (Ff.; Ll., Ysp., ac It. *fuga*) ffwyal, ffoalaw; canred, oliant.
Fuguist, *s.* (o *fugue*) ffwyalawydd, ffwyeilewydd, ffwyeilwy, canredwr.
Fulcible, *a.* (Ll. *fulcibilis*) attegadwy; à ellir ei attegu.
Fulciment, *s.* (Ll. *fulcimentum*) atteg, gwanas, gwifrwym.
Fulcrate, *a.* (Ll. *fulcrum*) gwifrwymog, attegog.
Fulcrum, } *s.* (Ll. *fulcrum*) gwifrwym; atteg,
Fulcre, } colpwys.
Fulfil, *v. a.* (o *full* a *fill*) cyflawnu, cyflenwi, cwblhau, dybenu, gorphen, gorphenu, dwyn i ben, gwneuthur, gwneyd, gorugo; cywiro.
Fulfiller, *s.* cyflawnwr, cyflawnydd, cwblhäwr, gorphenwr.
Fulfilment, } *s.* (o *fulfil*) cyflawniad, cwblhad,
Fulfilling, } cyflenwad, dybeniad, gorpheniad, gwneuthuriad; cyflawnder.
Fulgency, *s.* (Ll. *fulgens*) dysgleirdeb, dysgleirder, dysgleiredd, llugeinder, gorddysgleirdeb, llethrid, ysblander, ysblandra, gloewder, gloewineb, claerder, claeredd, arglaerder, ysblanedd, effflander, eiriander.
Fulgent, *a.* (Ll. *fulgens*) dysglaer, claer, gloew, llachar, seirian, ysblenydd, dysgleiriol, goleufawr, llethridfawr, llethridog, llethridiannol, llathraid, ffloew, effflan, effflanol, canloew, glain, eirian, ysblan, ysblanol, llewyrchol, eirig, llugiannol, llugiawn.
Fulgid,† *a.* (Ll. *fulgidus*)=*Fulgent.*
Fulgidity, *s.* (o *fulgid*)=*Fulgency.*
Fulgor, *s.* (Ll.)=*Fulgency.*
Fulgurant,† *a.* (Ll. *fulgurans*) melltenol, ffiachiol, lluchedenol.
Fulgurate,† *v. n.* (Ll. *fulguro*) melltenu, lluchedenu, ffiachio, saethu mellt.
Fulguration, *s.* (Ll. *fulguratio*) melltenïad, lluchedeniad, lluchediad, ffiachiad, lluchedigaeth.
Fulgurites, *s. pl.* (Ll. *fulguro*) tywodbibau gwydredig.
Fuliginosity, *s.* (o'r Ll. *fuligo*) huddyglydrwydd, huddygleiddrwydd, pardduogrwydd, pardduleiddrwydd.
Fuliginous, *a.* (Ll. *fuliginous, fuliginosus*) huddyglyd, huddyglaidd, pardduog, pardduaidd, pardduol; myglyd.
Fulimart, *s.* (*foul martin!* Ysg. *foumarte*) ffwlbart, gwichyn, gwichyll, gwichydd.
Full, *a.* (S. a Sw.; Al. *voll;* Is. *vol*) llawn, cyflawn; cyfan, cyfa, cwbl, cyfangwbl, llwyr, cyflwyr; perffaith; aml, helaeth, ehelaeth; dân sang, secedig, sechedig, gwedi ei secu, wedi ei sechu; yn llawn; cryf; ffiwch, (*f.* ffioch); digon, digonol.
Full to the brim—cyforiog, cyfor; llawn hyd y byl; llawn hyd yr ymyl; llawn hyd y gib.
A full week—wythnos gyfan, wythnos gyflawn, wythnos gron, wythnos lawn.
A full day—diwrnod cyfan.
Full moon — llawn lleuad, llawn lloer, llawnlleuad, llawnlloer, llawn lluned, llawnlluned, cyfanlloer, cefnlloer, cefn y lloer, cefn y lleuad, lleuad lawn, y llawnlleuad.
It is full moon— mae yn llawn lleuad; mae yn llawn lloer, &c.; mae yn gyfanlloer; mae y lleuad ar y cefn; mae y lleuad yn llawn.
Full sea—gorllanw, llawn llanw, llawnfor, peu llanw, uchelfor.
Full sea mark—nod y gorllanw, nod gorllanw, nod uchelfor, arwyddyn llawnfor, gorlifnod.

At full tide—ar y llawnfor.
Very full—gorllawn, trallawn, tra llawn, llawn iawn, llawn dros ben.
Full of — llawn o, llawn, yn llawn, yn llawn o.
Full of business—trafferthus; llawn trafferth; llawn o drafferth; llawn gorchwylion; llawn heldrin.
Full of grief—gofidus, gofidiog, llawn gofid, llawn o ofid, trallodus, helbulus, cystuddiog, athrist.
Full of words—siaradus, geiriog, geiriolus; aml ei eiriau; llawn o eiriau.
Of full age—yn ei gyflawn oed; cyflawn oed; o gyflawn oed; o oedran addfed.
Full butt—daldal, dalcen yn nhalcen.
To run full butt at one another—ymgyfredeg, ymgyhydreg, *neu* ymgyfranc dalcen yn nhalcen; ymruthro dalcen yn nhalcen; ymgyfredeg daldal.
To meet one another full butt—ymgyfarfod *neu* ymdaraw daldal.
Two full years—dwy flynedd gyfan, gyflawn, *neu* lawn.
When he was full forty years old—pan oedd efe yn llawn deugain mlwydd oed.
With full speed—ar lawn frys; ar lawnfrys; ar ddyfrys; ar fuan-frys; ar y gyrfau gwyllt; ar y pedwarcarnau gwyllt; ar y pedwar carn gwyllt; ar frys gwyllt; ar y cerhynt gwyllt.
It is full time—mae yn llawn bryd; mae yn fadws; madws yw; mae yn hen bryd.
A full *or* clear voice—llais croew; llais cyflawn.
To be full—bod yn llawn; ymlenwi.

Full, *s.* llonaid; gwala, diwalliad, llanwad, llenwad; -aid.
Cup-ful—cwpanaid, cibaid, llonaid cwpan.
Mouthful—safnaid, geneuaid, tamaid, cegaid, llonaid geneu.
To the full—i'r eithaf; hyd yr eithaf; ei wala, yn ddigonol.
At full—ar y llawn; ar yr uchaf; yn gyfan, yn gwbl, yn llwyr, yn hollol, yn llawn.
The moon is at full—mae yn llawn lleuad, yn llawn lloer, *neu* yn llawn lluned, &c.; mae yn gyfanlloer; mae y lleuad ar y cefn.
The full of the moon=*Full moon.*
This is the news at full—dyma y newydd yn gyfan.
When we did eat bread to the full—pan oeddym yn bwyta bara ein gwala.
When the Lord shall give you bread to the full—pan roddo yr Arglwydd i chwi fara eich gwala.

Full, *ad.* iawn, tra, dra, dros ben, eithaf; digon; yn hollol, yn gwbl, yn llawn, yn gyflawn; i'r eithaf; hyd yr eithaf; yn union.
I am full glad—mae yn dda iawn genyf; y mae yn llawen iawn genyf.
Full well—gwych; eithaf da.
I know his meaning full well—mi a wn ei feddwl yn dda ddigon; gwn ei feddwl yn ddigon da; gwn ei feddwl yn eithaf da; gwn ei feddwl yn burion; gwn yn burion beth yw ei feddwl.
Full sore against my will—yn ddygn yn erbyn fy ewyllys.

Full, *v. a.* (S. *fullian*; Ll. *fullo*) panu.
Fulling mill — melin bàn, melin banu, pandy.

Full-acorned, *a.* gwedi cael ei wala *neu* ei lonaid o fes.

Fullage, *s.* (o *full*) pandal; tâl am banu; arian am banu; yr arian à delir am banu.

Fullam, *s.* (o *Fulham*, ger Llundain) genddisiau, gau ddisiau, gau ffristiau.

Full-bloomed, *a.* blodlawn; yn ei lawn *neu* gyflawn flodau.

Full-blown, *a.* gwedi llawn ymagor; wedi cwbl ymagor; llawn o wynt *neu* chwyth; llawn gàn wynt *neu* chwyth; gwyntlawn.

Full-bottom, *s.* godre llawn, llawn odre, godre mawr.

Full-bottomed, *a.* llawn-odreog, godre-lawn; llawn ei odre; gwaelodlawn.

Full-butt, *ad.* daldal, dalcen yn nhalcen.

Full-charged, *a.* llawn lwythog; wedi ei lwytho yn llawn; llwythlawn.

Full-crammed, *a.* gwedi ei sechu i'r eithaf; tynlawn, dàn sang, tynsecedig.

Full-dressed, *a.* gwisglawn; llawnwisgedig; gwedi gwisgo yn gyflawn; mewn cyflawn wisg; mewn llawn drwsiad.

Full-drive, *a.* gyrlawn; yn gyru ar lawn frys, ar ddyfrys, *neu* ar frys gwyllt; ar lawn yrfa.

Full-eared, *a.* llawn ei dwys; âg iddo dwys llawnion; llawn-dwysenog, twyslawn; llawn-ronynog.

Fulled, *p. p.* panedig, pàn; gwedi ei banu.

Fuller, *s.* (o *full*) panwr, panydd.
Fuller's trade—panwriaeth, panyddiaeth, celfyddyd panwr.
Fuller's earth — pridd gogarth, pridd y panwr, priddgalch y panwr, priddgalch y panwyr, clai y panwr.
Fuller's thistle, } teilai, ysgall y panwr,
Fuller's weed, } cribau y panwr, llysiau y panwr, llysiau y cribau, teilai mawr, ysgall panwr. [*Mal.* iii. 2).
Fullers' soap — sebon y golchyddion

Fullery, *s.* (o *fuller*) pandy.

Full-eyed, *a.* llygadlawn; â'i lygaid ar dòr y croen; â'i lygaid ar dòn y croen.

Fullfaced, *a.* gwyneblawn, wyneblawn; âg iddo *neu* â chanddo wyneb llawn; gwynebdew.

Full-fed, *a.* wedi cael ei wala *neu* ei lonaid; wedi cael digon; wedi ei lawn besgu; cestlawn; digonol, diwall, llawn.

Full-fleshed, *a.* ciglawn, cnodlawn, cnodig, cigog, efras, tew, corffog.

Full-formed, *a.* llawnweddog, llawnlluniog; gwedi ei lawn lunio.

Full-fraught, *a.* llawn lwythog, llwythlawn; llwythedig i'r eithaf.

Full-gorged, *a.* gwedi ei lenwi hyd ormodedd; gorllawn; gwedi ei orllenwi; gwedi ei orfwydo; gwedi cael gormod.

Full-grown, *a.* tyfiawn; wedi cael ei dwf, ei lawn dwf, *neu* ei lawn dyfiant; wedi cyrhaedd ei lawn dwf; gwedi llawn dyfu; llawndwf.

Full-hearted, *a.* calonog; llawn gwroldeb, llawn hyder.

Full-hot, *a.* poethlawn; poeth i'r eithaf; eithaf poeth.

Fulling, *s.* (o *full*) panu, paniad, panfa, pàn.
Fulling mill — melin bàn, melin banu, pandy.

Full-laden, *a.* llawn lwythog; tan ei lawn lwyth, llwythlawn.

Full-manned, *a.* cyflawn ddiwall o wŷr; cyflawn o wŷr.

Full-mouthed, *a.* ceglawn, cegagored; â chanddo lais croew, cryf, *neu* uchel.

Full-orbed, *a.* cyfangrwn, rhodlawn, llawngylchog; fel llawn lleuad; fel cyfanllloer; lloergantog.

Full-spread, *a.* llawndaen, llawn daenedig; taenedig i'r eithaf; eithaf taenedig.

Full-stomached, *a.* â chanddo gylla llawn *neu* orlawn; llawn ei gylla; tyn-gyllaog, llawngyllaog.

Full-stuffed, *a.* tynsecedig, tynsechedig; gwedi ei sagio hyd yr eithaf; saglawn.

Full-summed, *a.* cyflawn-ranog; cyflawn yn ei holl ranau.

Full-winged, *a.* llawn-adeiniog; adeinfawr; parod i hedfan; awyddus, awchus.

Fully, *ad.* yn llawn, yn gyflawn, yn gwbl, yn hollol, yn gyfan; yn hen.

I am fully persuaded—mae yn gwbl sicr genyf.

Fulmar, *s.* (*foul martin?*) ffwlbart, gwichyll, gwichyn, gwichydd.

Fulmar, *s.* gwylan y graig, creigwylan.

Fulminant, *a.* (Ll. *fulminans*) taranol, taranllyd, taranus, yn taranu; bygythiol, bygylus.

Fulminate, *v.* (Ll. *fulmino*) taranu, taranu allan; ffrwydro, trystio; bwgwth, bygylu.

Fulminate, *s.* cymmysgedd ffrwydrol, trwydol, *neu* drystiol; trwydblith, trwydfysg.

Fulmination, } *s.* taraniad; ffrwydrad, trystiad,
Fulminating, } trwydiad, ysgortiad; bygythiad, bygyliad.

Fulminating compounds — cymmysgion ffrwydrol, trwydol, arysteiniol, *neu* drystiol; trwydblithion, trwydfysgion.

Fulminatory, *a.* taranol, taranllyd, taranus, taraniadol; yn taranu bygythion; bygythiol, bygylus; yn taraw â dychryn.

Fulmine, † *v. a.* (Ll. *fulmino*) taranu.

Fulminic Acid, *s.* sur taranig, sur ffrwydrig.

Fulness, *s.* (o *full*) llawnder, llawndid, llewndid, llawndra, cyflawnder, cyflawnedd, llawnedd, llawnaeth, cyflawndra; gwala, digonedd; hawg.

Fulsome, *a.* (S. *ful*) chwydlyd, chwydus, chwydog, gorchwydus, gorchwydol, gwrthwynebus, gwrthwyneblyd, alarllyd; cas, adgas, ffiaidd, brwnt, afian, anmhur; anhyfryd gân ei felused; mws, drewllyd; serth, serthaidd, serthus, trythyll, anllad, chwantus, chwantaidd.

Fulsomeness, *s.* chwydlydrwydd, chwydusrwydd, chwydogrwydd, gwrthwyneblydrwydd, alarwch; adgasrwydd, ffieiddrwydd, ffieiddwch; mysni, drewdod; serthedd, trythyllwch, chwantusrwydd.

Fulvid, } *a.* (Ll. *fulvus*) melyn, melynliw;
Fulvous, } saffrymliw; melyngoch.

Fumado, *s.* (Ll. *fumus*) pysgodyn coch, pysg coch, pysg mygedig, pysg sychfygedig; pysg wedi eu sychu yn y mwg.

Fumage, *s.* (Ll. *fumus*) treth aelwyd, mygdreth, treth simneiau, tâl aelwydydd, treth aelwyddydd.

Fumarate, *s.* (Ll. *fumus*) myghalan: *pl.* myghalion.

Fumaria, *s.* (Ll. *fumus*) mwg y ddaiar, tudfwg.

Fumaric Acid, *s.* (Ll. *fumus*) sur mygarig, sur tudfwg.

Fumble, *v.* (Is. *fommelen;* D. *famlen;* Sw. *famla*) palfalu, ymbalfalu; trîn yn chwithig; bod *neu* fyned yn lledchwith yn nghylch peth; gweithio yn anghelfydd *neu* anfedrus; ceisio gwneuthur yr hyn nis medr un arno; bongleru; trin llawer ar; ceisio yn drwsgl; crugio yn nghyd.

Fumbler, *s.* palfalwr, ymbalfalwr, bongler, bwngler, bonglerwr, trysglyn, un trwsgl, un trwstan, musgrellyn, anfedrusyn.

Fumblingly, *ad.* yn anfedrus, yn anhyfedr, yn anghelfydd, yn fongleraidd, yn anghyfarwydd, yn drwsgl; dân ei ddwylaw; fel newyddian.

Fume, *s.* (Ll. *fumus*) mwg, mygdarth, ager, agerdd, tarth, anwedd, anwydd, agerw; broch, ffroch, dig, digder, ffromder, sor, digofaint, soriant, poethder; oferdyb, coegdyb.

Fume, *v.* mygu, ysmygu, ysmwcio, mygdarthu, tarthu, ageru, anweddu; mygsychu; rhoi *neu* sychu yn y mwg; perarogli, perfygu; brochi, ffrochi, ffromi, sori, digio, llidio, ymddigio.

Fumeless, *a.* difwg, didarth, heb fwg.

Fumet, *s.* (Ff.) tom hydd, cagl hydd, hyddgagl.

Fumette, *s.* (Ff.) drewdarth, drewsawr cigfwyd.

Fumid, *a.* (Ll. *fumidus*) myglyd, tarthlyd, tarthog, anweddog, tarthus, mygdarthog.

Fumidity, *s.* myglydrwydd, tarthlydrwydd, tarthogrwydd, tarthusrwydd, tarthusedd, tarthusdra, mygdarthogrwydd.

Fumiferous, *a.* (Ll. *fumifer*) mygddwyn, mygol, tarthol, tarthus; yn dwyn *neu* gynnyrchu mwg.

Fumifugist, *s.* (Ll. *fumus* a *fugo*) mygdarfwr, mygdarfydd, mygymlidydd; un â yro fwg ymaith; gyrwr mwg drwg i'w dref.

Fumigant, *a.* (Ll. *fumigans*) mygol, tarthol, yn mygu.

Fumigate, *v. a.* (Ll. *fumigo*) mygu; mygdarthu, perfygu, perdarthu.

Fumigation, *s.* (Ll. *fumigatio*) mygiad, mygiant; mygdarth, tarth; mygdarthiad.

Fumigatory, *a.* mygiadol; myglanhaol.

Fuming, *p.* yn mygu, mygol, anweddol, tarthol, tarthiadol; ffrom, brochus, ffroch, digus, digofus, digllawn, anfoddog.

Fuming liquor—myghylif, hylif mygol, myglyn, mygwy, gwlybwr mygol.

Fumish, *a.* (o *fume*) myglyd, tarthlyd; poeth; brochaidd, brochus, dig, ffrom, hygawdd.

Fumitory, *s.* (Ll. *fumaria herba;* Ff. *fumeterre*) mwg y ddaiar, tudfwg.

Common fumitory—mwg y ddaiar cyffredin, mwg y ddaiar meddygol.

Ramping fumitory—mwg y ddaiar afreolus.

White climbing fumitory—mwg y ddaiar gafaelgar.

Hedge fumitory—mwg y perthi.

Fumous, } *a.* (o *fume*) mygol, tarthol, myg-
Fumy, } darthol, myglyd, tarthlyd, tarthog, tarthus, mygdarthog, llawn tarth.

Fun, *s.* (Al. *wonne*) difyrwch, digrifwch, ysmalwch, sarllach, arabedd, cellwair; dywenydd, llawenydd, llawenwch, gwenydd; chware.

For fun—er difyrwch, er digrifwch, er llawenydd; er mwyn difyrwch; er mwyn chwerthin am ei ben; er mwyn cael chwerthin am ei ben; er mwyn iddo fod yn gyff cler.

Funambulate, *v. a.* (Ll. *funis* ac *ambulo*) rhaff-

rodio, rhaffddawnsio, cerdded ar raff, cerdded rhaff, rhaffgerdded.

Funambulatory, *a.* rhaffrodiol, rhaffddawnsiol; yn gwneuthur fel rhaffddawnsiwr; cul fel rhodfa rhaffgerddwr.

Funambulist, Funambulo, Funambulus, *s.* (Ll. *funambulus*) rhaffddawnswr, rhaffrodiwr, rhaffgerddwr; dawnsiwr, cerddwr, *neu* rodiwr ar raff.

Funaria, *s.* (Ll. *funis*) rhaff-fwsogl, rhaff-fwswn, rheffyn-fwsogl.

Function, *s.* (Ll. *functio*) swydd, swyddogaeth, galwad, galwedigaeth, gweinidogaeth; gwneuthuriad, gwasanaethiad, *neu* gyflawniad swydd; teithi, atheithi, gallu, galluedd, dawnedd; swyddall, swyddallu; gwaith.

Functional, *a.* swyddol, swyddogaethol, galwadol; perthynol i deithi; teithïol; perthynol i swyddau.

Functionary, *s.* swyddog, swyddwr, un mewn swydd.

Fund, *s.* (Ff. *fond;* Ll. *fundus;* Ysp. *fondo, funda*) trysorgyff, argyffre, ariansawdd, trysorfa, trysorged, cyff, ariangyff, ariangrawn, ystorged, ystorgyff, cynsawdd, cyn-eiddo, cyn-alaf, cyfalaf, cynsum, dylged, sawdd, gwaelod; elw; dyled y wlad; ystôr, toraeth, llawnder, haflug, amlder, digonedd; arian.

Funds in the bank—cedsoddion, ariansoddion y banc, trysorgyffion yr ariandy.

Sinking fund—trysorgyff sawdd, soddged, soddgyff, talsawdd.

Consolidated fund—cydsawdd, cydargyffre, cyfnofant, cydgyllid.

Public funds—soddion cyhoeddus, ariansoddion cyhoeddus, dylgedion cyhoedd; dyled y wlad, dyledsoddion.

Fund, *v. a.* ariansoddi, trysorgedu, ystorgedu, trysorgyffio; gwneuthur trysorfa *neu* drysorgyff; gosod arian mewn trysorfa.

Funded property—da sawdd, eiddo sawdd, elw sawdd; eiddo mewn trysorfa, trysorged, ystorged, *neu* ystorgyff.

Funding system—cyfundrefn ariansoddol, cyttrefn soddol, cyttrefn sawdd.

Fundament, *s.* (Ll. *fundamentum*) cyfeistedd, y cyfeistedd, yr eisteddfa, yr eisteddfod, rhefr, cwthr; †sylfaen.

The falling down of the fundament—syrthiad yr eisteddfod.

Fundamental, *a.* sylfaenol; o'r sail, o'r sylfaen, o'r sylfan, bonsangus; perthynol i'r sail *neu* sylfaen; gwreiddiol; hanfodol; prif, penaf, arbenig, arbenicaf.

To err fundamentally—cyfeiliorni mewn pynciau sylfaenol *neu* hanfodol; cyfeiliorni mewn pethau hanfodol *neu* sylfaenol; cyfeiliorni yn y sylfaen.

Fundamental note — seilnod, cyweirnod, cyweirsain.

Fundamental law—deddf hanfodol, cynraith, cynddeddf.

Fundamental, *s.* peth sylfaenol, gwreiddiol, *neu* hanfodol; rhan hanfodol; prif bwnc, pwnc sylfaenol; cynsail, seilwaith.

The fundamentals of the christian faith—sylfaenolion y ffydd gristionogol; pynciau sylfaenol y ffydd gristionogol; hanfodolion Cristionogaeth; prif bynciau y ffydd gristionogol.

Fundless, *a.* diged, diarian, diariansawdd, heb drysorgyff, heb drysorfa.

Funebrial, Funebrious, † *a.* (Ll. *funebris*) angladdol, arwyliannus; perthynol i angladdau *neu* arwyliannau.

Funeral, *s.* (It. *funerale;* Ff. *funerailles;* Ll. *funus*) angladd, arwyl, arwyliant, claddedigaeth, cynhebrwng, canhebrwng, arwyledigaeth.

To make a funeral—gwneuthur arwyl.

Funeral, *a.* angladdol, arwyliannus, arwyliannol, arwylawl; perthynol i angladd.

Funeral obsequies, Funeral exequies, Funeral solemnities, } arwyl, arwyliant, defodau angladdol, defodau angladd, defodau arwyl, arwyl-ddefodau, arwylwasanaeth.

Funeral procession—cynhebrwng, canhebrwng, gorymdaith angladdol.

Funeral pile — mygedorth, coelcerth angladdol, pentwr angladdol=tanllwyth i losgi cyrff meirw.

Funeral song—cân angladdol, cân angladd, cân arwyl, arwylgerdd, galargerdd wrth gladdu un; marwnad.

Funeral torches—canwyllau angladd, canwyllau arwyl, ffaglau angladdol.

To perform funeral obsequies—arwyllanu; cyflawnu defodau angladdol.

Funeral feast — gwledd arwyl, gwledd angladdol, gwledd angladd.

Funeration,† *s.* (Ll. *funeratio*) arwylad, cadwad arwyl.

Funereal, *a.* angladdol, arwyliannol, arwylliannus; priodol *neu* berthynol i angladd; tywyll, gwrm, prudd, trist, athrist, tristlawn, alaethus, galarus, allwyaig, allwynin, agro, erch.

Funest,† *a.* (Ll. *funestus*) galarus, alaethus.

Fungal, *a.* (o *fungus*) ffyngol; perthynol i ffwng.

Fungate, *s.* (o *fungus*) ffynghalan; *pl.* ffynghalion.

Funge,† *s.* (Ll. *fungus*) un pen feddal, un penfasw, penblydd, pendew, penbwl, ffwl, ffwlcyn, ynfyd.

Fungi, *s. pl.* (Ll.) ffyngoedd, medyrch, ffyngryw.

Fungi of trees—callod coed, callodr coed, ffyngoedd coed.

Fungia, *s.* (o *fungus*) ffyngwylar.

Fungic, *a.* (o *fungus*) ffyngig, madarchig; a geir o fedyrch *neu* ffyngoedd.

Fungic acid—sur ffyngig, sur madarchig.

Fungiform, *a.* (Ll. *fungus* a *forma*) ffyngaidd; ar lun *neu* ddull ffwng; yn terfynu fel copa ffwng.

Fungin, *s.* (o *fungus*) ffyngnur, ffyngain=math o ddansawdd à geir mewn ffyngoedd.

Fungite, *s.* (o *fungus*) ffyngith, ffyngwylarfaen =math o wylar cloddelig.

Fungivorous, *a.* (Ll. *fungus* a *voro*) ffyngysol; yn byw ar ffyngoedd; yn ymborthi ar felyrch; yn ysu bwyd y barcud.

Fungoid, *a.* ffyngaidd, madarchaidd, madalchaidd; ar ddull madarch.

Fungosity, *s.* ffyngeiddrwydd; gorthyfiant tyner, gorthwf masw; cig marw.

Fungous, *a.* (o *fungus*) ffyngaidd, madarchaidd, madalchaidd, ffyngol, madarchol; masw, maswy, meddal, tyner, ysbyngaidd; gorthyfol, gordyfol; mandyllog fel ysbwng; ysgafn a thyllog fel madarch.

Fungus, *s.* (Ll.) ffwng, madarch, madalch, bwyd ellyllon, bwyd y barcud, bwyd y llyffant,

caws y llyffant, bwyd llyffant, caws llyffant; cig marw, cig balch, meddalgig, gorthwf masw.

Funicle, *s.* (Ll. *funiculus*) rhaffan, rheffyn, cordyn, corden; llinyn; llinionyn, edefyn; hadgoesig, hadgoesen.

Funicular, *a.* rheffynaidd, cordynaidd, cortynaidd, llinynaidd, llinionynaidd, edefynaidd, manedafeddol, manlinynaidd.

Funicular machine—peiriant rhaffol, rhaffermig.

Funk, *s.* (Ff. *fange;* Llyd. *fancq?*) drewsawr, drewdod, tagfwg, drewi, drew, mwg drewedig, tarth drewedig, tawch.

To be in a funk—bod allan o'i hwyl; bod â'r sorglwyf arno; bod â'r pwd arno; bod yn y sorglwyf; bod yn ddrwg ei dymmer; bod mewn tymmer *neu* natur ddrwg; bod yn ddrygnwydus, anniddig, *neu* anhyfodd; bod mewn cyffro.

Funk, *v.* drewi, drewsawru, tagfygu; llanw â drewdod; drewi drwy *neu* gân ofn.

Funnel, *s.* (C. *ffynel*) ffynel, ffynell; ceg, pibell, corn, *neu* lwnc simnai; twmffed, ffiol geg; ceudwll, carthdwll, pibell.

Funnel of a kiln—piben odyn.

Funnelform, } *a.* ffynelaidd, ffynellaidd, twm-
Funnelshaped, } ffedaidd; ar lun twmffed; tebyg i dwmffed.

Funny, *a.* (o *fun*) digrif, difyr, ysmala, digrifol, cellweirus, arabeddus, dysmal, arab, difyrlon, digrifian, digrifiawn, llawen.

Funny, *s.* bad ysgafn, ysgonfad.

Fur, *s.* (Ff. *fourrure;* C. *ffwrw?*) pân, ffwrw, ffwrwr, mynfyr, manflew, goflew; blew; blewgroen; blewgrwyn; cen, crest, cresten.

A skin of fur—mynfyrgroen, pan-groen, blewgroen; croen wedi ei drin â'r blew arno.

Furred—cotymog, panog.

Fur-wrought—â wnaed o ffwrw; gwneuthuredig o bân *neu* fynfyr.

Fur, *v. a.* cuddio, gwisgo, *neu* wynebu â phân; gosod *neu* roddi ffwrw ar; panwisgo; cenu, crestu, crestenu; gwynebu âg astell, astellwebu.

To fur a vessel—tynu ymaith y planciau neesaf i mewn, a'u rhoi ar ystlys llong o'r tu allan; astellwebu llong.

Furacious, *a.* (Ll. *furax*) lladradgar, lledradgar, lladronllyd, lladronaidd, lladraidd, lladradaidd, lleidrynaidd, chwiwgar, chwiwgïaidd; tueddol i ladrata; chwannog i ladrata.

Furacity, *s.* (Ll. *furacitas*) lladradgarwch, lledradgarwch, lladreiddrwydd, lladronllydrwydd, chwiwgarwch, lladradnwyd.

Furbelow, *s.* (Ff., It., ac Ysp. *falbala*) amadrwy, sider, amaerwy, amsider, sidergylchau.

Furbelow, *v. a.* amaerwyo, amsideru, sidergylchu; rhoi amaerwy ar; addurno âg amsider.

Furbish, *v. a.* (It. *forbire;* Ff. *fourbir*) caboli, gloewi, llugeinio, lluganu, llathru, ysgilpanu; gwneuthur yn ddysglaer, yn loew, *neu* yn llathr; dirydu, rhwbio.

Furbishable, *a.* caboladwy, llugeiniadwy.

Furbisher, *s.* llugenydd, llugeinydd, lluganwr, cabolydd, cabolwr, llathrwr, llathrydd, ysgilpanwr.

Furbisher of arms—llugenydd arfau.

Furcate, }
Furcated, } *a.* (Ll. *furca*) fforchog.

Furcation, *s.* fforchogiad, fforchiad, gaflachiad.

Furche, *s.* (Ff. *fourche;* Ll. *furca*) croes fforchog.

Croes furche—croes fforchog.

Furcula, *s.* (Ll.) fforchasgwrn, yr asgwrn fforchog (mewn ehediaid).

Furdle,† *v. a.* (Ff. *fardeau*) sypynu.

Furfur, *s.* (Ll.) mardon, marwdon, mandon, ysgen, cen; eisin.

Furfuraceous, *a.* (Ll. *furfuraceus*) mardonog, mardonol, cenog, ysgenog; eisinaidd, eisinog.

Furiosant, *a.* (Ll. *furiosus*) ffrowys, ffrochlus, ffrychwyllt.

Furies, *s. pl.* (Ll. *furiæ*) trenesau, treniaid, ellyllon, trenigiaid, trenigion, cethern, derson, cethern uffernol, ellyllon uffernol, plant y fall, teulu uffern, cythreuliaid, seri.

Furious, *a.* (Ll. *furiosus;* Ff. *furieux*) ffyrnig, cynddeiriog, ffrochwyllt, brywyllt, enwyllt, ffromwyllt, gorwyllt, brochus, ffrochus, ffroch, trachwyllt, rhychwyllt, angerddol, dywal, ethrywyllt, trywyllt, gwyllt, ynfyd, nawswyllt, gwylltnaws, tanbaid, tren, tryn, trenig, trenus, llidiog, llidus, ffroddus, gwythlawn, gwaened, dibwyll, iwin, gwallgofus, gorphwyllog.

To grow furious — ffyrnigo, ymffyrnigo, cynddeiriogi, ymgynddeiriogi; myned yn ffyrnig, &c.; llidio, digio, brochi, gwylltio, creuloni, ymgreuloni.

To make furious—gyru yn gynddeiriog, &c.; gyru yn ynfyd; gwneuthur yn ffyrnig.

Furiousness, *s.* ffyrnigrwydd, cynddeiriogrwydd, cynddaredd, ffrochwylltrwydd, brywylltrwydd, brywylltineb, brochusrwydd, brochusdra, ffrochusrwydd, enwylltrwydd, ffromwylltrwydd, llidiogrwydd, trenusrwydd, trenusdra, trenusdeb, trenusder, dywalder, angerddoldeb; gwallgof, gorphwyll, llerth, ynfydrwydd, gwallgofrwydd, gorphwylledd.

Furl, *v. a.* (Ff. *ferler*) plygu, attorchi, damblygu, asblygu, dyblygu, cymblygu, hwylgrychu, crychu, torchi, rhwymo, clymu.

Furling line—llinyn crychu hwyl, llinyn rhwymo hwyl; y tennyn â pha un y clymir *neu* y rhwymir hwyl.

Furlong, *s.* (S. *furlang*) ystaden, ystâd: *pl.* ystadau=yr 8fed ran o filltir.

Furlough, *s.* (Is. *verlof;* Al. *urlaub;* D. *forlov, orlov*) ymabseneb, abseneb, eswyddeb; cenad ymabsen, ysgrif ymabseniad; cenad i filwr ymabsenu o'r fyddin dros amser penodol.

Furlough, *v. a.* absenebu; rhoi cenad i ymabsenu; rhoi abseneb *neu* eswyddeb i; caniatâu ymabsenu dros amser penodol.

Furmenty, *s.*=*Frumenty.*

Furnace, *s.* (Ff. *fournaise, fourneau;* Ll. *fornax*) ffyrnes, ffyrnais, ffwrn, odyn, cyl, cylyn, ffoc, creisier; pair, callor; piben.

The furnace of a kiln—piben odyn.

Furnace, *v. a.* ffyrneisio, ffyrnio; gwreichioni fel ffwrn.

Furniment,† *s.* (Ff. *fourniment*) dodrefn, eelfi.

Furnish, *v. a.* (Ff. *fournir;* It. *fornire*) cynnysgaethu, cynnysgaeddu, diwallu, digoni, cynnal; darparu, cyflenwi, arlwyo; dodrefnu, trecio, taclu, addurno, cyweirio, trefnu, trwsio; llenwi, llanw, llwytho, ystorio; rhoddi, anrhegu.

To furnish a house—dodrefnu ty; cyflenwi

ty â dodrefn; rhoi dodrefn mewn ty; taclu ty, trefnu ty.
To furnish a table—arlwyo bwrdd, hulio bwrdd, trefnu bwrdd; gwneuthur bwrdd yn drefnus.
To furnish with necessaries—diangenu; cynnysgaeddu â rheidiau.
And the wedding was furnished with guests—a llanwyd y briodas o wahoddedigion.
Furnish thyself to go into captivity—gwna i ti offer caethglud (*Ier.* xlvi. 19); cais i i ti offer caethglud.
He furnished them with all things convenient — efe a osododd yno pa bethau bynag oedd gymhwys (1 *Mac.* xiv. 34).

Furnished, *a.* cynnysgaethedig, &c.; cynnysgaethol, cynnysgaethog; cyflawn, llawn, diwall.
Furnished (in heraldry)—treciedig, seirchiedig; mewn cyflawn drec.
Furnished for — cymhwys i; gwedi ei gymhwyso i.
Furnished with — â chanddo, âg iddo; gwedi ei gynnysgaêthu â, &c.
Well furnished with—llawn o, cyflawn o, diwall o.
Furnished house—ty dodrefnedig, treciedig, *neu* dacledig; ty â dodrefn ynddo.
Throughly furnished unto all good works —gwedi ei berffeithio i bob gweithred dda; gwedi ei gyflawn ddarparu i bob gweithred dda (2 *Tim.* iii. 17).
A large upper room furnished and prepared—goruwchystafell wedi ei thaenu yn barod (*Marc* xiv. 15).
Rich men furnished with ability — gwŷr cyfoethogion cedyrn o nerth (*Eccles.* xliv. 6).

Furnisher, *s.* cynnysgaethwr, cynnysgaethydd, cynnysgaeddwr, darparwr, darparydd, dodrefnwr, treciwr, diwallwr, diwellydd, arlwywr; darparwr *neu* weinydd mewn angenrheidiau; cynnaliwr *neu* gynneilydd un mewn angenrheidiau; cyflenwydd.

Furnishment, *s.* dodrefniad, treciad, diwalliad, cynnysgaethiad, darpariad, arlwyad, cynnaliaeth, cyflenwad.

Furniture, *s.* (Ff. *fourniture*) dodrefn; trec, taclau, celfi, dyodrefn, llestri; addurn; addurnau, addurniadau; arfau; offer; arlwyau; trefnau.
Household furniture, } dodrefn ty, celfi
Furniture of a house, } ty.
A piece of furniture—dodrefnyn.
Bed and its furniture—gwely a'i gylchedau.
All the furniture of the tabernacle—holl ddodrefn y babell; holl lestri y babell.

Furor, *s.* (Ll.) gorphwyll, llerth, gwŷn, ffroch, cynddaredd, gwylltineb, angerdd, penboethni, brwdfrydedd.

Furrier, *s.* (o *fur*) mynfyrwr, panfaelier, panfaelwr, panfasnachwr, masnachydd pân, masnachwr ffwrw, blewgrwynwr.

Furring, *s.* (o *fur, v.*; Ff. *fourer*) distarn, distlain; darnau o goed â hoelir ar ddistiau.

Furrow, *s.* (S. *fur, furh*; Al. *furche*) rhych; cwys, ffynegl; rhigol, sylch, ffos.
A little furrow—rhychan, rhychyn, cwysig, cwysyn, rhigolyn, sylchyn.
Furrow by furrow—bob yn rhych; bob yn gwys; yn rhychau; yn gwysau.
Water furrow—rhych y dwfr, rhych y dwr, dyfrgwys, dyfrffos.
To make furrows—rhycho, rhychu, cwyso, sylchu, rhigoli; gwneuthur cwysau; gwneuthur rhychau; tori yn gwysau.
Furrow-draining—rhych-hysbyddu, rhychddysbyddu.

Furrow, *v. a.* (S. *fyrian*) rhychu, rhycho, cwyso, ffyneglu, sylchu, rhigoli; gwneuthur rhychau; gwneuthur cwysau *neu* gwysi; tori yn gwysau; aredig, arddu.

Furrowed, *a.* rhychog, cwysog, ffyneglog, sylchog, rhigolog; rhychedig, cwysedig, sylchedig; â rhychau ynddo.

Furrowfaced, *a.* gwynebrychog, gwynebgrych, gwynebgwysog, rhychwynebog; talgrych.

Furrow-weed, *s.* rhychlys.

Furry, *a.* (o *fur*) panog, mynfyrog; â phân arno; â ffwrw arno; blewgroenog.

Further, } *a.* (S. *further, forther*) pellach; mwy
Farther, } pell, mwy pellenig, &c.; mwy y tu hwnt; hwy, meithach; hirach; pellaf; chwanegol.
Further of two—pellaf; eithaf, olaf.
Further in—pellach i mewn; nes i mewn; yn nes i mewn.
Further out—pellach allan; nes allan; yn nes allan.
The further Spain—yr Yspaen bellaf, yr Yspaen eithaf, Yspaen alltra.
On the further side—y tu hwnt, y tu draw; ar y tu draw; ar y lân draw; alltra.
In the further end of the third book—yn niwedd y tryddydd llyfr; yn mhen olaf y trydydd llyfr.
Without further question—heb ymofyn yn mhellach; heb ymofyn pellach.
To go forth into a further country—myned ymaith i wlad bellach.

Further, } *ad.* yn mhellach, pellach; yn fwy
Farther, } pell; yn fwy, mwy, mwyach; yn feithach; heb law hyn; dros ben hyn; am ben hyn; hefyd, eto.
Further and further — pellach bellach; bellach bellach; yn bellach bellach; bellbell; yn mhellach bellach.
You will never be the further off for that —ni byddwch chwi ddim pellach oblegid hyny; ni fyddwch chwi ddim yn mhellach oblegid hyny; ni bydd hyny ddim yn rhwystr i chwi.

Further, } *v. a.* dwyn, hwylio, hwylusu, hwyl-
Farther, } uso, hawntio, *neu* symmud yn mlaen; rhwyddo, cyfrwyddo, hylwybro, hyrwyddo, rhwyddhau, hwylio, hwylusu, llwybreiddio, cynnorthwyo, hyfforddio; gyru *neu* gynnorthwyo yn mlaen.

Furtherance, *s.* (o *further*) dygiad, hwyliad, hawntiad, *neu* symmudiad yn mlaen; rhwyddhad, cyfrwyddawd, cyfrwyddiad, hyrwyddiad, hwyliad; llwyddiant, cynnydd; cynnorthwy, cymhorth, porth; trawaeth, trawed, rhaciant; taeniad.

Furtherer, *s.* dygwr yn mlaen; rhwyddhâwr, cyfrwyddwr, hwyliwr, hwylusydd, cynnorthwywr.

Furthermore, } *ad.* yn mhellach; heb law hyn,
Farthermore, } heb law hyny; am ben hyn; am ben hyny; gyda hyn; gyda hyny; hefyd; dyeithr hyn.

Furthest, } *a.* (S. *feorrest;* Is. *verst*) pellaf,
Farthest, } eithaf, eithafig; olaf; mwyaf pellenig.
In the furthest part of the world—yn nghwr eithaf y byd.
Furthest, } *ad.* yn bellaf, yn mhellaf; o bellaf,
Farthest, } o'r pellaf, o eithaf, o'r eithaf; yn y fân bellaf; yn y fân eithaf.
At furthest, } o bellaf, o'r pellaf, o
At the furthest, } eithaf, o'r eithaf; o'r fân bellaf; yn y fân bellaf; o'r fân eithaf.
To-morrow, or the next day at furthest—efory, neu drenydd o'r pellaf.
Furtive, *a.* (Ll. *furtivus*) lladradaidd, lladratedig, à ladratäwyd; lledradol; à fo lledrad.
Furuncle, *s.* (Ll. *furunculus;* Ff. *furoncle*) llynoryn, ploryn, penddüyn, goryn, cornwyd.
Fury, *s.* (Ll. *furia, furor;* Ff. *furie*) ffroch, broch, cynddaredd, cynddeiriogrwydd, ffyrnigrwydd, dywalder, angerdd, sar, gwŷn, bâr, llid, dig, digder, digofaint, llidiogrwydd, tanbeidrwydd, ynfydrwydd, gorphwyll, gwallgof, llerth, llerthedd, tren; gwynofaint, ffrwys; trenes, cythreules.
A fury—trenes, ellylles, dera, ffroches; cythreules: *pl.* treniaid, trenesau, trenigiaid, trenigion, deraon, cethern, cethern uffernol, ellyllon, seri.
Furze, *s.* (S. *fyrs*) eithin, aith, aeth: *sing.* eithinen.
Common furze — eithin ffreinig, eithin Ffrengig.
Needle furze—crach-eithin, eithin yr ieir, eithin yr iar.
Dwarf furze—eithin mân, aith mân.
Furze bush—llwyn eithin, eithinog.
A place where furze has been burnt standing—poethwal.
Furzy, *a.* eithinog; llawn eithin.
Furzy land—tir eithinog, eithindir, tir eithin.
Fuscation, *s.* (Ll. *fuscatio*) tywylliad, cust.
Fuscin, *s.* (Ll. *fusco?*) custnur.
Fuscite, *s.* (Ll. *fuscus*) custith=math o ddelidfaen à geir yn Norwy.
Fuscous, *a.* (Ll. *fuscus*) dulwyd, custlwyd, gwrm, tywyll, llwyd-ddu, llwyd.
Fuse, *v.* (Ll. *fundo, fusum*) toddi; ymdoddi, llyneiddio; cael ei doddi.
Fusee, *s.* (Ff. *fusée, fuseau*) chwerfan, chwarf; gwerthyd oriawr *neu* orlais.
Fusee, *s.* (Ff.) ergydel, llosbib, llosbibell; chwarfwn; ol traed hydd *neu* garw.
Fusibility, *s.* (o *fusible*) hydoddedd, hydoddrwydd, toddadwyedd, natur doddadwy.
Fusible, } *a.* (Ff.; Ll. *fusilis*) toddadwy, hy-
Fusile, } dawdd; o natur i doddi; hyred.
Fusiform, *a.* (Ll. *fusus* a *forma*) chwerfanaidd, gwerthydaidd; blaenfain, pigyrnol; yn meinhau at y blaen.
Fusil, *s.* (Ff. o'r Ll. *fusus*) chwarfwn, dryll ysgafn, llawddryll; chwerfan, côn dyblyg.
Fusilier, } *s.* (o *fusil*) chwarfynwr, chwarfynog,
Fusileer, } chwarfynsawdiwr, milwr gŵn ysgafn: *pl.* chwarfynwyr, chwarfyniaid, chwarfynogion.
Fusion, *s.* (Ff.; Ll. *fusio*) toddiad, toddiant, toddedigaeth; tawdd.
Fusome, *a.* hardd, tlws, hynod, nodedig.
Fuss, *s.* (Gr. *phusaô*) trafferth, ffwdan, ffwndwr, cynhwrf, trabludd, terfysg, trybestyd, trybestod, heldrin, helgur, gwag helynt, ffrwst, dadwrdd, brythwch, dyfysgi, trybest.
Fussock, *s.* tolpen, cloben, tylffen.
Fussy, *a.* (o *fuss*) llawn trafferth, &c.; ffwdanus, trafferthus, ffwdanfawr, trybestog.
Fust, *s.* (Ll. *fustis;* It. *fusta;* Ff. *fût*) paladr colofn, pillgorff.
Fust, *s.* (Ff. *fût*) drewdod, drew, drewi, drewsawr, mysni.
Fust, *v. n.* drewi; bod yn fws *neu* ddrewllyd; bod wedi llwydo.
Fusted, *a.* gwedi llwydo, llwyd, llwydlyd; mws, drewedig, drewllyd, drygsawrus; â gwynt llwyd, mws, *neu* henaidd ganddo.
Fustet, *s.* (Ff. ac Ysp. *fustete*) llebwyddig, llebwylden ieuanc=math o bren tramor.
Fustian, *s.* (Ff. *futaine;* Ysp. *fustan*, enw lle) ffwstian, cotymwe; chwyddiaith, leithwedd chwyddedig, dull mawreiriog.
Fustian, *a.* à wnaed o ffwstian *neu* gotymwe; chwyddedig, chwyddieithog, chwyddieithol, mawreiriog, ffrostieithol, sonfawr.
Fustianist, *s.* chwyddieithwr, ysgrifenwr chwyddiaith, ysgrifenydd chwyddedig.
Fustic, *s.* (Ysp. *fuste;* Ll. *fustis*) llebwydd; *sing.* llebwydden=math o bren lliw.
Fustigate, *v. a.* (Ll. *fustigo*) ffusto, ffonodio, ffondorio, ffondori, llachio, pastyno, ystwyalu.
Fustigation, *s.* (Ll. *fustigatio*) ffustad, ffonodiad, ffondoriad, llachiad, pastynad, ystwyaliad.
Fustilarian, *s.* (o *fusty*) drewgi, bawddyn, bawyn, bawai, budryn, ffleirgi, dyhiryn: *pl.* drewgwn, bawach.
Fustilug, } *s.* torpwth, torpwth amrosgo, tylff-
Fustilugs, } yn, twlff o ddyn, twla, twrllach.
Fustiness, *s.* (o *fusty*) llwydni, llwydi, llwydedd; mysni, drewdod, drewllydrwydd, drewiant, drewi, drewsawr; gwynt mws, gwynt llwyd, gwynt henaidd.
Fusty, *a.* (o *fust*) llwyd, llwydlyd; â llwydni arno; mws, drewllyd, drewedig, trymsawr, drygsawrus; â gwynt llwyd, mws, *neu* henaidd ganddo.
To grow fusty—llwydo; myned yn llwyd.
To smell fusty—arogli yn fws, yn llwyd, yn drymaidd, *neu* yn henaidd; sawru yn fws, yn llwyd, yn drymaidd, *neu* yn henaidd; bod â sawr *neu* wynt yr hen arno; drygsawru, drygsawrio, drwg arogli.
Fusure, *s.* (Ll. *fusura*) toddiad, toddiant, toddedigaeth.
Futile, *a.* (Ff.; Ll. *futilis*) coeg, gwag, gorwag, oferwag, ofer, disylwedd, dibwys, diwerth, diddym, difudd, diles, anfuddiol, seithug, ysgafn; †siaradus, siaradgar, ffladr.
Futilely, *ad.* yn goeg, &c.
Futility, *s.* (Ll. *futilitas*) coegedd, gwagedd, gorwagder, gorwagedd, ysgafnder, gwegi, gwegyd, oferedd, diddymrwydd, diddymdra, anfuddioldeb, seithugrwydd, ysgafnder; †ffladredd, siaradgarwch.
Futilous,† *a.* (Ll. *futilis*) coeg, diwerth, gwag, ofer, difudd.
Futtock, *s. pl.* (o *foot-hook*, neu efallai o *footlock*) canolgoed llong, medgoed llong.
Ground futtocks — canolgoed isaf; canolgoed nesaf i'r gwaelod.
Upper futtocks—canolgoed uchaf.
Future, *a.* (Ll. *futurus;* Ff. *futur*) dyfodol, dyfodadwy; i ddyfod, à ddaw, à fydd; à

fydd ar ol hyn; à fydd yn ol hyn; rhag llaw, dawedol, dawedadwy, deuawl; i fod.
Future tense—amser dyfodol.
Second future—ail ddyfodol.
The future judgment—y farn à fydd; y farn à ddaw.

Future, *s.* dyfodiant, amser dyfodol, amser à ddaw, amser i ddyfod, yr amser i ddyfod, yr amser rhag llaw.
For the future, } o hyn allan; o hyn i
In future, } maes; dros yr amser sydd yn ol; dros yr amser sydd i ddyfod; dros yr amser dyfodol; rhag llaw, mwyach, mwy.

Futurely,† *ad.* mewn amser i ddyfod.

Futurition, *s.* (o *future*) dyfodoliaeth; y cyflwr o fod ar ol hyn.

Futurity, *s.* (o *future*) dyfodiant, amser i ddyfod, yr amser i ddyfod, yr amser à ddaw, yr amser dyfodol, amser yn ol; yr hyn a ddaw; damwaen i ddyfod; dyfodoliaeth; peth dyfodol.
A long futurity—hirfaith amser i ddyfod; hir amser i ddyfod; hirfaith ddyfodiant.

Fuzz, *v. n.* (didadogaeth, medd *Johnson*) hedeg ymaith yn dilion, yn fân ronynau, yn demigau, yn fymrynau, yn ithion, yn lluwchion, yn hilion, neu yn rhonos; ithio, lluwchioni, tilioni; sio, chwistrellu, ymchwistrellu.

Fuzz, *s.* tilion, rhonos, mân ronynau, temigau, mymrynau, ithion, tibion, lluwchion, hilion, rhytion, hedinion, mân deilchion, hedion.

Fuzzball, *s.* cwd y mwg, coden hyred, coden euraid, coden eurych, coden fwg, pwff y mwg, mwg y ddaiar, mwydon y ddaiar; pwff, piff.

Fuzzle, *v. a.* meddwi, brwysgo; gwneuthur yn feddw.

Fy, Fie, } *in.* (Al. *pfui*; Gr. *φεῦ*; Ff. *fi*) ffei! ffi! hach! ffach! wfft! rhag cywilydd! ffwrdd! wb!

G.

Gab, *s.* (D. ac Ysg.; Sw. *gap*) geneu, safn, ceg.
The gift of the gab—dawn llafaru, dawn siarad, dawn ymadrodd, dawn ymadroddi; siaradgarwch, dywedgarwch, chwedleugarwch.

Gab, *v.* clebran, baldorddi, llolian, bragaldian, clolian.

Gabardine, *s.* (Ysp. *gabardina*) mantell werddonig, bugeilwisg; mantell gedenog, arwisg arw, gwisg wael.

Gabble, *v. n.* (Is. *gabberen*) clebran, baldorddi, baldordd, baldorfi, bragaldian, bragaldio, llolian, llolio, clolian, chwaldodi, gwagsiarad, ofersiarad, pepru, pepra, pebra, parablain, brygawthan, ffregu, ffregodi, dadwrdd, dwndro, clegyr, clebarddu, cleca; cogor, ffrecio, trydar, rhuo.
The gabbling of geese—clegar, clegyr, clegr, ffrec, gregar, *neu* siarad gwyddau.

Gabble, *s.* clebar, cleo, clegar, clegyr, baldordd, clincwm, ffreg, ffrec, chwaldod, chwaldordd, ffregod, ffregawd, peprwn, pepraeth, pebre, llol, gwagsiarad, ofersiarad, siaradach, dwndwr; cogor, trydar.

Gabbler, *s.* bragaldiwr, baldorddwr, clebryn, gwagsiaradwr, siaradwr, lloliwr, llolyn, peprwyn, clepai, cloliwr, clebarddwr, clebarddyn, ffregodydd, chwaldodwr, bragaldyn, dwndrwr: *f.* clebren, clebardden, pepren, chwaldodes.

Gabbro, *s.* (It.) math ar ddelidfaen.

Gabel, } *s.* (Ff. *gabelle*; S. *gafel*, *gafol*) treth,
Gabelle, } cyllid, toll, ardreth, tâl, teyrnged; treth ar halen.

Gabeler, *s.* trethgasglwr, casglwr trethi.

Gabion, *s.* (Ff.; It. *gabbione*) differgawell, caergawell=cawell mawr, llawn o bridd, arferedig mewn amddiffynwaith.

Gabionade, *s.* caergawelliaeth, cawellwaith; amddiffynwaith o gewyll llawn o bridd.

Gable, *s.* (C. *gafael*, yn ol y Dr. *Webster*; Al. *giebel*, yn ol *Craig*) piniwn, gafael, piniwn ty, gafael ty, tâl ty; talcen ty o'r bargod i'r trum.
Gable-end of a house—piniwn ty, talcen ty, gafael ty.
Gable-window—talffenestr, ffenestr biniwn, ffenestr dalcen.

Gablet, *s.* (o *gable*) piniynyn, gafaelyn, gobiniwn, ffenestr dalcen.

Gablocks, *s. pl.* ysbardunau ffugiol (à roir ar geiliog ymladd).

Gabronite, *s.* delidfaen à geir yn Norwy.

Gad, *s.* (S.; Gw. *gadh*) llafn o ddur, gaing, cŷn, clamp; crifell, cerfyllyr, crifyr; trydyllyr.

Gad, *v. n.* (Gw. *gad*, yn ol *Webster*; C. *gadaw*, yn ol *Iunius*) gwibio, crwydro, rhodiena, rhodiana, gwibrodio, rhedegfan, amwibio, gwibeta; myned o le i le; rhedeg yma ac acw; darymred, daramred, hwntian, rhodio, rhodo, crwydwibio.
To gad abroad, } rhodiena o amgylch;
To gad about, } gwibiaw o amgylch; myned o le i le; gwibeta o dy i dy.
An itch to be gadding abroad—crwydrwyn, crwydrwaew.

Gadabout, *s.* rhodienydd, rhodienwr, rhodianydd, rhodianwr, gwibiad, crwydriad, clebarddyn, (*f.* clebardden).

Gadder, *s.* rhodienwr, rhodienydd, rhodianwr, rhodianydd, gwibiad, crwydrad, crwydryn, rhodiadur, rhodiad, rhodiwr, crwydrwr, crwydrai, gwibiawdr: *f.* rhodienai, chwilast, gwibiodres.

Gadding, *p.* yn gwibio, gàn wibio, &c.; gwibiog, amwibiog, amwibiol, crwydrol, crwydus, rhodianol, rhodienol, rhodiol, rhodol.
Gadding gossip—rhodienai, rhodienwraig, gwibiodres, crwydrwraig, chwilast, clebardden, clebren, clecai, clepai, clecai rodienol; un yn gwibiaw o dy i dy gàn chwalu chwedlau; un yn gwibeta ar draws tai.
The gadding wine—y winwydden amwibiog.

Gaddingly, *ad.* yn wibiog, ar wib, ar grwydr, ar dramp.

Gadfly, *s.* (S. *gad* a *fly*) cacynen y meirch, marchgacynen, creyryn, crëyr, clyryn, cleren: *pl.* cler, clyr, cacwn y meirch.
Black gadflies—cler duon.
Brown gadflies—cler llwydion.

Gadidæ, *s. pl.* (Ll. *gadus*) y pysg penfras.

Gadolinite, *s.* (oddi wrth yr Entraw *Gadolin*) math o ddelidfaen.

Gadwall, } *s.* y gorshwyad lwyd.
Gadwell, }

Gaff, *s.* (Gw. *gaf*; S. *geaffe*?) tryfer, mordryfer; enfach; ceglath.

Gaffer, *s.* (S. *gefere*? Sw. *gubbe*? H. *gebar*?) fy ewythr, ewythr; henwr.

Gaffle, *s.* (S. *geaflas*) gaflach, ffugethy, ysbardun ceiliog, ysbardun dodi; tynfach albrys, durwif bwa croes.

Gag, *v. a.* (C. *cegio*, yn ol *Webster*; Is. *gagkel*, yn ol *Johnson*, allan o *Minshew*) cau safn, attal safn, cau ceg, ceglenwi, llenwi safn, llenwi ceg, cloi safn, cegio, sagio, safn-gau, safn-gloi, gwrthgau geneu; cyfogi, gloesi, chwydu.

Gag, *s.* cegludd, cegdopyn, cegrwystr, safndag, geneudag; cauad ar safn *neu* geg; sypyn à roer i gau ceg; safn-glo; attalai, attalydd.
Gag-teeth—arddannedd, arddaint, dannedd marchogaoth, ysgythron.
Gag-toothed—arddanneddog, arddeintiog, ysgythrog.

Gage, *s.* (Ff.) gwystl, arwystl, cyngwystl, adneu, gwystleidiaeth, gwystloriaeth; her; attafael; mesur, talben, safon, mesurai, mesuren, mesurlath, ganiadyr, cyfartalai, mydrai, meidr, meidyr, meidradyr, meidradydd, mesurydd; y nifer o droedfeddi y sudda llong mewn dwfr.

Steam-gage—agerfeidyr, agerfeidr, agerfydrai, agerfesur.

Wind-gage — gwyntfeidyr, gwyntfesur, gwyntiadyr.

Weather-gage — hinddangosydd; yr ochr nesaf i'r gwynt i long.

Rain-gage—gwlawfeidyr, gwlawfydrai.

Sea-gage—morfesur, morfeidyr.

Gage, *v. a.* rhwymo; rhwymo â gwystl; gwystlo, arwystlo, cynwystlo, dàl cyngwystl, rhoi yn ngwystl, prido; mesur, mesuro, meidro, ganiadu.

Gager, *s.* (o *gage*) mesurydd, mesurwr, meidrydd, ganiadwr, ganiadur.

Gagger, *s.* (o *gag*) cauwr safn, cauwr ceg, ceglenwydd, cegluddiwr.

Gaggle, *v. n.* (Is. *gaggelen;* Al. *gackern*) gregar, clegar, clegru, clegyr, clecian, cogor, crecian; lleisio fel gŵydd.

Gaggling, *s.* clegar, gregar, clegyr, clegr, clecian.

Gahnite, *s.* (o *Gahn*, y darganfyddwr) math o ddelfaen; corundum wythochrog.

Gaiadendron, *s.* (Gr. *gaia* a *dendron*) daiarwydd; *sing.* daiarwydden.

Gaiety, } *s.* (Ff. *gaieté*) llonder, llonwychder,
Gayety, } llondra, llonedd, llawenydd, llawenwch, gorhoen, gorawen, hoen, hyfrydwch, hoenusrwydd, llonwch, digrifwch, difyrwch; gwychder, gorwychder, gwychedd, gwympedd, hoewder, hoewedd, dillynder, dillynedd, harddwch; ysgafnder, bronysgafnder; nwyfusrwydd, nwyfusder, nwyfiant; nwyfchwareu, nwyfwareu.

Gaieties of youth — difyrion ieuenctyd, mwynderau ieuenctyd, nwyfusderau ieuaint, nwyfwareuon ieueuctyd, nwyfddigrifwch ieuenctyd.

Gaily, } *ad.* (o *gay*) yn llon, yn llawen, yn
Gayly, } ddigrif, yn ddifyr, yn hoenus, yn llonwych, yn orawenus, yn orhoenus; yn hoew, yn hoewych, yn wych, yn ddillyn; yn chwarëus, yn nwyfus.

Gain, (talfyriad o *against;* S. *gean*) rhagddawd, yn dynodi *yn erbyn, erbyn, gwrth.*

Gain, *v.* (Ff. *gagner;* S. *gyman*) ennill, ynnill, elwa, maelio, maela, manteisio, ennillo, ynnillo, nillo, cael budd, buddio; cyrhaedd, cyrhaeddyd; cael, caffael; cael yr hyn à geisier.

To gain upon—ennill ar; ymelwa ar, ymelwi ar, elwa ar; gwneuthur elw o; peri elw o.

To gain one's point—cyrhaedd ei amcan; cael ei amcan; ennill ei amcan; ennill ei bwnc; gorfod yn ei gwyn; gorfod yn ei ddadl.

To gain ground — ennill tir, ynnill tir; ymoresgyn, ymdaenu; myned yn fwyfwy arferedig; cryfhau, gwrygio, gwrygiannu, ymwrygio, cynnyddu, llwyddo, ffynnu, tycio; bod ar gynnydd.

This opinion has gained considerable ground in the world—y mae y farn hon wedi ei chrŷn sefydlu yn y byd; y mae y tyb hwn wedi ei grŷn sefydlu yn y byd; y mae y farn hon wedi ennill crŷn dir yn y byd.

To gain time — ennill amser, oedi yr amser.

To gain the advantage of time of one—ennill *neu* achub y blaen ar un; bod yn mlaen llaw âg un; rhagflaenu un.

To gain over—ennill drosodd; tynu drosodd.

To gain the wind—ennill y gwynt; cyrhaedd yr ochr nesaf i'r gwynt i long arall.

To gain the day—ennill y dydd; cario y dydd; cael y dydd; myned â'r dydd; ennill y gamp; myned â'r gamp; ennill y fuddugoliaeth; cael yr oruchafiaeth; cael y goreu.

Gain, *s.* (Ff.) ennill, ynnill, elw, budd, mael, mantais, ced, lles, elwant, buddiant, buddred; cynnyrch.

Unjust gain, } budrelw, budr elw; ocr-
Dishonest gain, } aeth.

Gain,† *a.* hylaw, hyfedr, deheuig, medrus.

Gain, *s.* (C. *gàn*) gàn, gafael, cegafael.

Gainable, *a.* ennilladwy, elwadwy.

Gainage, *s.* (o wraidd *wain*) gweindrec.

Gainer, *s.* ennillwr, ynnillwr, ennillydd, maeliwr, buddiwr, manteisiwr.

Gainful, *a.* ennillfawr, ynnillfawr, buddfawr, llesfawr, llawn elw, ennillgar, llesol, buddiol, manteisiol.

Gainfulness, *s.* ennillfawredd, llesfawredd, llesfawrhydi, buddfawredd; buddioldeb, llesoldeb; ennill, elw, budd, lles, mael, mantais.

Gaingiving,† *s.* (o *gain* neu *against* a *give*) drygdyb, ammheuseth; gwrthroddiad.

Gainless, *a.* difudd, difael, dïelw, dïennill, difantais, anfuddiol, afiesol.

Gainlessness, *s.* anfuddioldeb, afiesoldeb, afiesineb; anfudd, anelw.

Gainly,† *ad.* yn hylaw, yn hyfedr.

Gainsay, *v. a.* (*gain* neu *against* a *say;* S. *gean, ongean,* a *say*) gwrthddywedyd, gwrthwedyd, gwrthebu, gwrtheb, gwrthebru, erbynwedyd; dywedyd, gwedyd, dweyd, neu weyd yn erbyn; ammheu, rhagu, gwrthddadlu, croesddadlu, dadleu; gwrthwynebu, gwrthdaeru; dywedyd yn erbyn.

Without gainsaying—yn ddinag; heb wrthddywedyd, &c.

Gainsayer, *s.* gwrthwedydd, gwrthwedwr, gwrthddywedwr, gwrthddywedydd, gwrthebydd, gwrthebwr, erbynwedydd, ammheuwr; gwrthwynebydd.

Gainstand,† *v. a.* (S. *gean*=gain neu against, a *stand*) gwrthsefyll, gwrthwynebu.

Gainstrive,† *v.* (S. *gean,* a *strive*) gwrthsefyll, ymdrech yn erbyn.

Gairish, *a.* (S. *gearwian;* Gr. *gauros*) coegwych, hoewych, pincwych, gwych, gorwych, ceinwych, claerwych, harddwych, hoew, dillyn, dillynwych, claer, dysglaer, dysgleirwych, gwymp, iesin, pefr, pefrin; nwyfion, nwyfiawn, gorlawen.

Gairishness, *s.* coegwychder, coegwychedd, hoewychder, gorwychder, ceinwychder, ceinwychedd, claerwychder, claerwychedd, dillynedd, dillynder, dysgleirdeb, dysgleirder, claerder, gwympedd, pefrineb, pefredd, pefri, iesindra, gorddillynedd, pincwychder; nwyflondra, nwyflawenydd, gorlawenydd.

Gairishness of spirit—nwyflonder ysbryd, nwyfiant ysbryd, gwamalrwydd ysbryd.

Gait, *s.* (o *gad* neu *go*?) trawd, trodiad, cerddediad, trawdd, mynediad, rhodiad, aed; agwedd, gosgedd, ystum; ffordd; dull o gerdded; gradd; agweddfoes.

Gaited, *a.* â chanddo drawd, trodiad, cerddediad, *neu* agwedd neilltuol: arferedig mewn cyfansoddiad.

Gaiter, *s.* (o *gait*) socas, amgoes, coeswisg, coesarn: *pl.* socasau, &c., hosanau botymog, hosanau lledr, ucharnau.

Gaiter, *v. a.* gwisgo socasau, amgoesau, coeswisgoedd, *neu* goesarnau am; gwisgo â soccasau, &c.; socasu, coeswisgo, coesarnu.

Gala, *s.* (Ysp., It., a Ff.) gorwychder, gorwychedd, ceinwychder, gwychedd, rhwysg, rhodres; prifwyl.

Gala day—dydd rhwysg, dydd rhodres, dydd ceinwychder; dydd prifwyl; prifwyl.

Grand gala—prifwyl fawr, arbrifwyl, prifwyl-ddydd.

Gala night — prifwylnos, nos ceinwychder.

Galactite, *s.* (Gr. *gala, galactos*) llaethfarm.

Galactodendron, *s.* (Gr. *gala* a *dendron*) llaethwydd; buchwydd, buwydd: *sing.* llaethwydden, buchwydden=math o bren llaethrodd â dyf yn y Caraccas, Deheudir America.

Galactometer, *s.* (Gr. *gala* a *metron*) llaethfeidyr, llaethfesur, llaethfeidr, llaethfydrai.

Galactophogist, *s.* (Gr. *gala* a *phagô*) llaethysyr, llaethysydd, ymborthwr ar laeth: *pl.* llaethfaetholion.

Galactophorous, *a.* (Gr. *gala* a *pherô*) llaethddwyn; yn dwyn *neu* gynnyrchu llaeth.

Galactopoietic, *a.* (Gr. *gala* a *poiêô*) llaethbarol, llaethogol.

Galace,† *s.* (Ysp. *galocha*) esgid bren, aresgid.

Galangal, } *s.* sych wreiddyn meddygol o
Galanga, } China.

Galanthus, *s.* (Gr. *gala* ac *anthos*) eiriawl, cloch maban.

Galaxy, *s.* (Gr. *galaxias cuclos*) y llwybr llaethog, galaeth, eirianrod, crygeidwen, caer Gwydion, heol y gwynt, y ffordd laeth, hynt St. Ialm, llwybr y mab afradlawn; claergylch, cylch dysglaer.

Galbanum, } *s.* (H. *chelbenah*; Gr. *chalbanê*;
Galban, } Ll. *galbanum*) galbanum=math o folystor dwyreiniol.

Gale, *s.* (D. *gal*? Gw. *gal*? C. *awel*, yn ol N. *Bailey*) awel, chwa; chwyth, ffun; cwthwn, pwff, awel gref, gwynt cryf; gwynt.

Brisk gale, } awel ffraw, awel chwern,
Fresh gale, } awel frysg, awel chwai.

Prosperous gale — hwylwynt, gwynt hwylus, awel hwylus.

Adverse gale — awel groes, gwrthawel, gwynt croes, awel wrthwyneb.

Loom-gale—awel gref nerthol; chwa angerddol.

Gale, *s.* madywydd, mordywydd, gwyrling, gwyrddling, helygen Mair.

Sweet gale, } madywydd, mordywydd,
Dutch myrtle, } gwyrling, gwyrddling, helygen Mair.

Gale, *v. n.* hwylio; hwylio yn ffest; hwylio yn hwylus; †canu.

Galeas, *s.* (It. *galea, galeazza*) diblonga=math o rwyflong.

Galeated, } *a.* (Ll. *galeatus*) helmog, penialog,
Galeate, } helmaidd.

Galega, *s.* (Gr. *gala*) rhuw yr afr, gorddawn yr afr.

Galena, *s.* (Gr. *galênê*) plymlwg, ufelured plwm.

Galenic, } *a.* plymlygol, plymlygaidd; Galen-
Galenical, } ig, perthynol i Galen.

Galeobdolon, *s.* (Gr. *galê* ac *obdê*) eurddanadl; eurddanadlen, marddanadlen felen.

Galeopithecus, *s.* (Gr. *galê* a *pithêcos*) hedgath.

Galeopsis, *s.* (Gr. *galê* ac *opsis*) penboeth.

Galericulate, *a.* (Ll. *galerus*) hetiog; gorchuddiedig megys â het.

Galerite, *s.* (Ll. *galerus*) hetgregyn, hedgregyn.

Galilee, *s.* cyntor, porth; orielyn.

Galimatia, *s.* (Ff. *galimatias*) ffiloreg, ansynwyr, ffolineb, ffregod, ffiadredd, chwyddiaith, ffol eiriau ffiloreg.

Galingale, *s.* ysnoden Fair.

Galiot, *s.* (Ff. *galiote*; It. *galeotta*; Ll. *galea*) rhwyflongau, rhwyflongen, rhwyflong fechan.

Galipot, *s.* (Ysp.) pyrlud, ffeinidlud; ystor gwŷn pyrwydd.

Galium, *s.* (Gr. *gala*) gwendon, briwydd, gwenwlydd.

Gall, *s.* (S. *gealla*; Al. a Sw. *galle*; Gr. *cholê*) bustl, ebustl, geri; chwerwedd; gwenwyn; dygasedd, cenfigen, llid, dig.

Bitter as gall, } bustlaidd; cyn chwerw-
As bitter as gall, } ed a'r bustl; chwerw fel bustl; ebustl.

The flowing of the gall—gorllenwad, llif, *neu* orlif y bustl.

Gall of glass—gwydrewyn, gorferw gwydr.

Gall, *s.* (Ll. *galla*; S. *gealla*) darafal, afal y derw, dargneuen, darfal, afalyn y derw.

Gall-nuts, } darafalau, afalau y derw, dar-
Nut-galls, } gnau, darfalau.

Apple-galls—afallgnau, afalgnau.

Gall, *s.* ysbelw, llwgr, ysbelwad; pildin, pilgroen, cig noeth.

Gall, *v.* ysbelwi, peri ysbelwi, digroeni, llygru, cignoethi, rhathu yn llwgr, ysu y dònen; peri *neu* wneuthur yn gig noeth; treulio, rhwbio; dolurio, poeni, blino, dygnu, cythruddo, cythryblu, trallodi, gofidio, niweidio, sarhau; bod yn drwm ar; clwyfo, archolli.

To be galled—ysbelwi, llygru, ymlygru, gwynofio; cael ei lygru.

Gall-backed—cefnllwgr, cefnrhwd.

Gallant, *a.* (Ff. *galant*) dewrwych, gwrolwych, gwrol, dewr, calonog, mawrfrydig, gwych, gwychr, glew, gwronol, gwronaidd, dihafarch, pybyr, galawnt, eon, gwrdd, godidog, rhagorol, hoewych, hoew, arwrol, gwychain; moesog, moeswych, moeswymp, moesgar, hyfoes, cyweithas, mynog, mwynfoes, dillynfoes, cyflys, moddus, boneddigaidd; nwyfog, nwyfus, hynwyf, careugar, am garu, nwyfwych, cariadwych; hardd, harddwych, trwsiadus, dillyn,

Gallant ships—llongau godidog.

Gallant, *s.* syberwyn, gwympor, moeswychwr, cyflyswr, moesweinydd, un moesgar; cariadur, carodyn, serchogddyn, cariad, carwr, gwr caru, cariwr, cariadfab, cariad-ddyn, serchwas; gordderchwr.

Gallant of a married woman—gordderchwr, gordderchwas, gordderch.

Gallant, *v.* trin yn foddus, &c.; teglofio;

moesweini, moesweinyddu; gweini ar rian; ymgeulyn, ymddylyn; ymhoewi.

Gallantly, *ad.* yn ddewrwych.

Gallantness, *s.* gwychder, harddwychder, hoewder, telediwrwydd, dillynder.

Gallantry, *s.* (Ysp. *galanteria*; Ff. *galanterie*) dewrwychder, dewrwychedd, gwroldeb, gwrolder, dewredd, dewrder, arwredd, mawrfrydigrwydd, dewrineb, glewineb, gwroniaeth, calonogrwydd, dihafarchedd, glewder, hoewder, hoewedd, gwychder; moesogrwydd, moeswychder, moeswympedd, moesgarwch, hyfoesedd, cyweithasrwydd, mynogaeth, syberwyd; careugarwch, serchlonedd, carwriaeth, nwyfusrwydd, nwyfusedd, nwyfedd, nwyfwaith, anlladwaith, nwyfneges, serchneges, anlladrwydd, llodineb, trythyllwch.

Gallate, *s.* (o *gall*) bustlaint, bustlhalan: *pl.* bustlhalion.

Gall-bladder, *s.* cod y bustl, cod y geri, cwd y bustl.

Gallcass, *s.*=*Galeas.*

Galleon, *s.* (Ysp. *galeon*; Port. *galeam*; It. *galeone*) llong Yspaenaidd bedryfwrdd.

Gallery, *s.* (Ff. *galerie*; D. ac Al. *gallerie*) oriel; llofft, grislofft, uchlawr, rhodfa, amrodfa, cyntedd, hirgyntedd; rhodfa ddiddos.

An open gallery—oriel agored; rhodfa heb do arni.

Gallery in a church—llofft eglwys, oriel eglwys, llofft mewn eglwys; llofft y gân.

Upper gallery—oriel uchaf, uchoriel, gorlawr, aroriel.

Stern gallery of a man of war—oloriel cadlong.

Galletyle, *s.*=*Gallipot.*

Galley, *s.* (Ysp. ac It. *galera*; Ff. *galére*) rhwyflong; cegin cadlong, ceginfa; cyssodlwyf, mold argraffydd; cwst, cystogwaith, caledwaith; adyrgyl.

Galley proof—profien gyssodlwyf.

Galleyfoist, *s.* teyrnlong.

Galley-slave, *s.* caethwas rhwyflong, caeth rhwyflong, rhwyfwr caeth cadwynog, caethrwyfwr.

Gallfly, *s.* (*gall* a *fly*) afalgleren, afalglyryn, afalbryf: *pl.* afalgler.

Galliard,† *a.* (Ff. *gallard*) hoew, bywiog, heini, gweisgi.

Galliard,† *s.* hoewddyn; un hoew, bywiog, neu weisgi; dawns bywiog; llamddawns.

Galliardise,† *s.* hoewedd, hoewder, llonder, rhylonder, gorhoen.

Galliardness,† *s.* llonder, hoewder, llawenydd, gorawen, gorhoen.

Gallic, *a.* (o *gall*) darafalig, darfalig; perthynol i ddarafalau; yn perthyn i ddargnau; dargneuol.

Gallic acid—sur darafalig, sur darfalig, sur darafal.

Galligaskins, *s. pl.* (Ll. *caligæ Vasconum*, llodrau Gwasgwyn) llodrau llaes, llaes lodrau, rhydd lodrau, uchlodrau, llodrau.

Gallimatia, *s.*=*Galimatia.*

Gallimaufry, *s.* (Ff. *galimaufrée*) mysgfwyd, cymmysgfwyd, briwgig; cymmysg, cymmysgedd; ystên Sioned.

Gallinæ, } *s. pl.* (Ll.) iarednod, iarednaint,
Gallinaceæ, } iaradar.

Gallinaceous, *a.* (Ll. *gallinaceus*) perthynol i'r iarednod, iarednogaidd, iarednol, iarednog, iaradaraidd.

Gallinaceous lapis—maen cynllwyn=rhyw ddefnydd gloew à gynnyrchir gân losgfaloedd.

Galling, *a.* (o *gall*) poenus, cythruddol, gofidiol, poenydiol, blin, dygn; ysbeiwol, llygrol, blingol.

Galling fire—tân dygn, tanio dygn.

Gallinipper, *s.* math o wibedyn mawr.

Gallinsecta, *s. pl.* (*gall* ac *insect*) gnerilion, grarilion=math o drychfilod.

Gallinule, *s.* (Ll. *gallinula*) corsiar, hirgoesiar; corsieir.

Galliot, } *s.* (Ff. *galeote*; It. *galeotta*; Ll.
Galleot, } *galea*) rhwyflongan, rhwyflongen, rhwyflong fechan.

Gallipot, *s.* (Is. *gleye*, a *pot*) cyfferbot, cyffyrbot, cyfferflwch, cyffergist, eneintflwch, meddyglestr, meddygbot, gorflwch enaint.

Gallitzinite, *s.* egrid coch Titanium.

Gallivat, *s.* llestr bychan arferedig ar ororau Malabar.

Gall-less, *a.* difustl; dichwerwedd, diwenwyn.

Gallon, *s.* (Ysp. *galon*; Ll. drosgl, *galona*, *galo*, *lagena*) galwyn; galwynaid = 4 chwart.

Galloon, *s.* (Ff. *galon*) eurysnoden, eurgadas, ysnoden ffreinig=ysnoden aur neu arian, neu weithiau o sidan yn unig.

Galloon lace—ysnoden ffreinig, ysnoden Ffrengig, amaerwy ffreinig.

Gallooned, *a.* ysnodenog, eurgadasog; addurnedig âg ysnoden ffreinig.

Gallop, *v. n.* (Ff. *galoper*; It. *galoppare*) carlamu, pedwarcarnu, gwilhobain; gyru neu fyned ar bedwarcarn; gyru ar bedwarcarnau; gyru neu fyned ar y pedwarcarnau; gyru yn nerth traed ceffyl; gyru neu farchogaeth yn chwyrn.

Galloping horse—march carlamog, march carlamus, march rhedegog, march gyrfäus.

Gallop, *s.* carlam; carlamiad, pedwarcarniad; mynediad neu yriad ar bedwarcarn; gyriad neu fynediad ar y pedwarcarnau.

A full gallop—llawn garlam, carlam wyllt; mynediad neu ar y gyrfau gwyllt; mynediad neu yriad ar y pedwarcarnau gwyllt.

Gallopade, *s.* (Ff. *galopade*) cyrflam, crychgarlam, crychlam.

Galloper, *s.* carlamwr, carlamydd, pedwarcarnwr, pedwarcarnydd; carlamfarch; carlamgar.

Gallopin,† *s.* (Ff.) ceginwas.

Gallow,† *v. a.* (S. *agælwan*) dychrynu, brawychu.

Galloway, *s.* (=lle yn yr Alban) crynfarch Galoway, ceffylan Galoway; crynfarch, ceffylan, ceffylyn.

Gallowglass, *s.* hen bedfilwr Gwyddelig.

Gallows, *s.* (S. *gealg*, *gealga*; Al. *galgen*; Is. *galg*) crogbren, crogwydd, pren dyoddef, dialbren; cyfreion, crogddalion; †crogyn.

Gallowses—crogbreni, crogbrenau.

One for whom the gallows groans—crogyn o ddyn; crogyn; llwyth y cebystr; cyw y cebystr; cyw y crogbren; un addfed i'r crogbren; un parod i'r neu deilwng o'r crogbren.

Go to the gallows—dos i'th grogi; yn nghrog y bot ti.

Gallows of a printing-press — crogwydd

argraffwasg, gorwydd argaffwasg, march argraffwasg, gwŷdd argraffwasg.

Gallows-bitts, *s. pl.* crogystanciau.

Gallsickness, *s.* (*gall* a *sickness*) geriglefni, geriglefyd; twymyn eŕiaidd ddysbeidiol (yn yr Iseldiroedd).

Gallstone, *s.* (*gall* a *stone*) gerifaen, maen geri; cyttwf yn nghod y bustl.

Gallowsfree, *a.* (*gallows* a *free*) crogrydd; rhydd oddi wrth y crogbren.

Gallowstree, *s.* crogbren, crogwydd, pren dyoddef, dialbren.

Gally, *a.* (o *gall*) bustlaidd, bustlog, geŕiaidd, geŕog, ebustl, ebustlaidd; chwerwed a bustl; cyn chwerwed a'r bustl.

Gally, } *s.* (Ff. *gallée*; Port. *galé*) cyssodlwyf,
Galley, } mold argraffydd.

Gally-worm, *s.* canpedril; *pl.* canpedrilion.

Galloche, } *s.* (Ff.; Ysp. *galocha*) aresgid, pren-
Galloshe, } esgid, llopan, ffollach.

Galore, *s.* (Gw.) llawnder, cyflawnder, helaethrwydd, haflug, toraeth.

Galt, } *s.* fferfarl, delfarl=math o farl anhy-
Gault, } blyg.

Galvanic, *a.* (oddi wrth Lewis *Galvani*, o Bologna) Galfanig, Galfanaidd; mellinol, adwyniasol, mellinig, gorufelig; perthynol i Alfaniaeth; trydanol.

Galvanic circle—cylch Galfanig.

Galvanic battery—cluder Galfanig, cluder mellinol.

Galvanism, *s.* (o *Galvani*) Galfaniaeth, mellin, adwynias, gorufeliaeth; trydaniaeth heb rwbiad.

Medical galvanism—addwynias feddygol, Galfaniaeth feddygol.

Galvanist, *s.* Galfaniad, Galfanydd, Galfanwr, mellinwr.

Galvanize, *v. a.* Galfanio, Galfaneiddio, mellino, adwyniasu.

Galvanized, *a.* Galfaniedig, mellinedig, mellindde.

Galvanologist, *s.* (*galvanism*, a Gr. *logos*) mellinofydd, Galfanegwr, Galfanegydd, mellinegwr.

Galvanology, *s.* (*galvanism*, a Gr. *logos*) Galfanyddiaeth, mellinofyddiaeth, Galfaneg.

Galvanometer, *s.* (*galvanism*, a Gr. *metron*) mellinfeidyr, trydanfesur, Galfanfesur.

Galvano-plastic, *a.* trydandebol, trydandebus.

Galvano-plastic art—trydandebiaeth, trydandeb.

Gamashes, *s. pl.* (It. *gamba*) corsocasau, socasau bach, amgoesau byrion, socasau bychain.

Gambado, } *s.* (It. *gamba*) socas, amgoes, coes-
Gambade, } arn, coeswisg; botas cyfrwy, botas gyfrwy.

Gambe, *s.* (o'r Ff. *jambe*) coes, esgair, hegl, llorp.

Gambeer, *s.* gambir=math o sylwedd rhwymol, yn y celfyddydau a'r llofweithiau.

Gambet, *s.* aderyn tua maint y goeswerdd, à geir yn y Môr Cyfogledd, ac yn Nulychlyn ac Ynys yr Ia.

Gambit, *s.* (o *game?*) cyfres o ysgogion medrus yn chware tawlbwrdd.

Gamble, *v. n.* (o *game*) hapwareu, hapware, hapchwareu, hapchware, chwampio; chware am arian *neu* wystl; chwiredu.

To gamble away—gwastraffu wrth hapwareu; difrodi drwy chwampio; hapwareu ymaith, chwampio ffwrdd, hapchwareu.

Gambler, *s.* (o *gamble*) hapwareuwr, hapchwareuwr, hapchwarëydd, hapwarëwr, chwampiwr, chwampiad, chwampydd, twyllchwareuwr; chwareuwr dichellgar, twyllodrus, hudolawl, chwiredus, hocedus, ystrywgar, *neu* ystrywus; coegiwr, chwiredwr.

Gamboge, *s.* (o *Cambodia*, *Cambodja*, neu *Cambogia*, yn yr India Ddwyreiniol) deigystor, molystor, deigrwsin, melynsudd.

Gambogic, *a.* (o *gamboge*) deigystoraidd, molystorig.

Gambol, *v. n.* prancio, rhonta, llamsach, crychlamu, cyrchlamu, nwyfchwareu, nwyfwareu, gofregu, taplasu, taplasa, crychneidio, dychlamu, pestota, pestodi, moelystota, moeldesota, darchwareu, llamu, llemain, neidio, cyrneidio, ysboncio, chwareu, dawnsio, nwyfneidio, nwyflamu, digrif lamu, saethyta; crychu *neu* lamu o *neu* gàn lawenydd.

Gambol, *s.* crychnaid, cyrchnaid, nwyflam, nwyfnaid, cyrchlam, crychlam, rhont, pranc, llam, llamsach, naid, gofreg, asbri, nwyfware, nwyfchware, taplas, digriflam, darchware, llam, naid, dychlam; llam, dychlam, crychlam, naid, *neu* grychnaid o *neu* gàn lawenydd.

Gambols — crychneidiau, &c.; chwydawiaeth, llamidyddiaeth; castiau, pranciau, *neu* funudiau llamsachus a llamidyddol.

Maker of gambols—nwyflamwr, nwyflamydd, nwyflamidydd, nwyfneidiwr, crychlamwr, crychneidiwr, llamidydd; gwneuthurwr llamidyddiaeth *neu* chwydawiaeth.

Gambrel, *s.* (o'r It. *gamba*) coes ol march, clun ol ceffyl, troed ol ceffyl.

Gambrel roof — nen benlipa, nen gamheglog.

Gambrel, *v. a.* clymu wrth y goes, coesglymu.

Game, *s.* (S. *gamen*, *gamiam*; Isl. *gaman*) chware, chwareu, chwarae, gwareu, gware, gwarae, chwara, chwareuaeth, chwaryddiaeth; camp, taplas; math, dull, *neu* drefn ar chwareu; rhyw *neu* rywogaeth o chwarae; siâs, chwyl, tro; difyrwch, gwawd, gwatwar, cellwair, cydgam, gwatwargerdd; difyrgais; helwriaeth, helyddiaeth, hely, hela, helfa, asgafaeth, ysgafaeth, ysgafael; helfilod, miledion, maesfilod; heladar, adar hely.

The twenty-four games — y pedair camp ar ugain.

Manly games—gwrolgampau.

Juvenile games—mabolgampau.

Inferior games, } gogampau.
Minor games, }

Olympic games—campau Olympig, campau Olympaidd.

Game-laws—cyfreithiau hely, cyfreithiau hela, cyfreithiau helwriaeth.

To hunt for game—hela, hely, ysgeifio, ysgeifu; chwilio am helwriaeth.

To make game of one—chwerthin am ben un; gwneuthur cyff cler o un; gwneyd difyrwch am ben un; chwareu gwrhewcri âg un.

To have a great game to play—bod i *neu* gàn un orchwyl mawr mewn llaw; bod gàn *neu* i un fater mawr mewn llaw.

To play one's game well—trin ei orchwyl *neu* ei fater yn hyfedr; chwareu ei chwareu yn fedrus; chwareu ei chwareu yn dda.

To be good at all kind of games—bod yn fedrus *neu* ddeheu yn mhob peth.
To get the game, } ennill y chware ; en-
To win the game, } nill gamp ; ennill y bel, ennill y gâl ; dwyn y gamp ; dwyn y bel ; dwyn y gâl ; gorfod mewn camp *neu* chware ; gorchfygu mewn camp *neu* chwareu ; myned â'r gamp ; myned â'r maes ; ennill y maes ; cael y goreu.
To play a safe game — chwareu y ffon ddwybig ; chwareu y llaw wèn.
To keep, hold, *or* celebrate a game, } cyn-
To keep, hold, *or* celebrate games, } nal camp ; cynnal chwareu ; chwareu campau.
Master of the game, } penaeth y gamp ; y
Master of the games, } barnwr mewn campau ; y pencampwr, y penchwareuwr, y penchwarëydd ; llywydd yr helwriaeth, y penheliwr, y penhelydd.
Game of chess — chwareu gwyddbwyll, chware gwyddbwyll, chwareu tawlbwrdd.
Game of backgammon—chwareu bachgammon.
To contend at games—campio.
Black game—ceiliog du, ceiliog mynydd, ceiliog y mynydd, ceiliog du y mynydd, ceiliog y grugieir : *f.* grugiar, iar fynydd.
Red game—cochiad, coch y grug ; cochiar : *pl.* cochiaid, grugieir cochion, cochieir.

Game, *v. n.* chwareu, chware, chwarae, gwareu, gware, gwara ; campio ; hapchwareu, chwampio.

Gamecock, *s.* ceiliog ymladd ; ceiliog à fegir at ymladd.

Game-egg, *s.* wy y megir ceiliog ymladd o hano.

Gameful, *a.* llawn chware, llawn o chwareu ; chwareugar, chwarëus, chwareog, chwareuol, nwyfus, nwyfog, hynwyf, rhontus, rhontëig, gorawenus, chwerig, pranciol, gwarëus, gofregus, gorhoenus, nwyflawn, ysmala, digrif, difyr, llon.

Gamekeeper, *s.* helfilwas, miledwas, asgeifydd, miled-geidwad, helfil-geidwad, ceidwad helwriaeth.

Gameleg, *s.* (C. *cam*, yn ol *Malone*, a *leg*) clun gloff, coes gloff, camgoes, camlorp, heri.

Gameless, *a.* (*game* a *less*) dichwareu, diwareu ; annifyr.

Gamesome, *a.* chwareugar, chwarëus, chwareog, chwareuol, chwerig, gwarëus, nwyfus, nwyfog, hynwyf, rhontus, rhontëig, gorawenus, gofregus, gorhoenus, nwyflawn, ysmal, digrif, difyr, cellweirus, cellweirgar, cydgamus, ysmala, llonwych, llawn chwareu, llawn o chwareu.

Gamesomeness, *s.* chwareugarwch, chwareusrwydd, chwerigrwydd, chwareogrwydd, nwyfusrwydd, rhontusrwydd, ysmaldod, difyrwch, digrifwch, llonwychder.

Gamester, *s.* (*game*, a S. *steora*) chwareuwr, chwarëwr, chwarëydd, chwariwr, chwarëwr, campwr, campiwr, taplaswr ; chwampiwr, chwampiad, hapchwareuwr, hapchwariwr, chwiredwr ; un chwannog i chwareu ; †difyrwas ; †putain : *pl.* chwareuwyr, chwampiaid, chwampwyr, &c.

Gaming, *s.* chwareuaeth, chwarëyddiaeth, chwareuad, chwaread, chware, chwareu, chwarae, gwareu.

Gaming-house, *s.* ty chwareu, hapchwareudy, hapwareudy, chwareudy, chwiredfan, chwiretty.

Gaming-table, *s.* bwrdd chwareu, chwareufwrdd, chwiredfwrdd, hapwareufwrdd.

Gammarolite, *s.* (Gr. *gammaron* a *lithos*) crestogfaen.

Gammer, *s.* (Sw. *gammal ;* D. *gammel*) modryb, fy modryb.

Gammon, *s.* (It. *gamba*) morddwyd, angell, cnuch, ysgwyddog, palfais, coesgyn.
Gammon of bacon—angell *neu* goesgyn o facwn ; angell hwch, cnuch mochyn, morddwyd o gig moch, palfais mochyn ; bacwn wedi ei fygychu.

Gammon, *s.* (C. *cammon* neu *cammacra*) bachgammon, bachgammawn, chwareu tawlbwrdd.

Gammon, *v. a.* bacyno, mehino ; gwneuthur yn facwn ; halltu a sychu yn y mwg : rhaffrwymo yr osghwylbren wrth ddaryn llong.

Gammon, *v. a.* cammoni, bachgammoni ; chwareu gwrhewori â, twyllo, hudo, coegio ; peri i un gredu chwedlau anhygoel.

Gammoning, *s.* rhwymraff yr osghwylbren.

Gammut, } *s.* (Ysp. *gamma ;* Ff. *gamme*)
Gamut, } graddfa, seinradd, grisiau cerdd arwest, graddeg, griseg.

Gamopetalous, *a.* (Gr. *gamos* a *petalon*) cyflodeuddeiliog, unblodeuddeiliog, unblodeiliog, cyflodeiliog, cydflodeuddeiliog.

Gamosepalous, *a.* (Gr. *gamos*, a *sepal*) unddeiliog, unddalenog, uncibranog, undeilgenog.

Ganch, } *v. a.* (It. *gancio*) goliwng i syrthiaw o
Gaunch, } le uchel ar fachau ; taflu ar fachau ; bwrw bendramwnwgl ar bigau *neu* gigweiniau heiyrn=dull ar gospi yn mhlith y Tyrciaid, a Thyrcaidd i'r eithaf yw y dull.

Gander, *s.* (S. *gandra, ganra ;* Is. *ganserick*) ceiliogwydd.

Gane-fish, *s.* mornodwydd, mornydwydd, y cornbig.

Ganet, *s.*=*Gannet.*

Gang, *s.* (S., Al., Is., Sw., a D.) baid, torf, myntai, tyrfa, cnud ; amgaen mwn, gwisg mwn, amsothach, amwythen ; mynediad.
Press-gang, } dirgnud, rhablu, dirdorf.
Impress-gang, }

Gang, *v. n.* myned, rhodio, hyntio, cydlwybro, ffrystio.

Gangboard, *s.* dringfwrdd, grisblanc, llyffastell ; planc *neu* fwrdd â grisiau i gerdded ar hyddo allan o gwch.

Gangdays, *s. pl.* dyddiau rhodio, dyddiau rhodiena, dyddiau tramwy ; dyddiau rhodiena ar fwrdd llong.

Ganger, *s.* (o *gang*) pencnud, blaenor baid o weithwyr.

Ganglion, *s.* (Ff.) llysiau Crist ; planigyn à flodeua yn wythnos y gweddïau.

Gangliac, *a.* (o *ganglion*) giglymig, giglymol, gichwyddol ; perthynol i chwydd y giau.

Ganglion, *s.* (Gr. *gagglion*) giglwm, chwydd y giau, gichwydd.

Ganglionary, *a.* giglymog, gichwyddog ; yn cynnwys giglymau.

Ganglioneura, *s. pl.* (Gr. *gagglion* a *neuron*) giglymogion.

Ganglionic, *a.* (o *ganglion*) giglymol, giglymig, giglymaidd, gichwyddol, gichwyddig ; perthynol i giglwm ; yn perthyn i gichwydd.

Gangrel, *s.* (S. *ganger*) hirian, honos, climach, climach hir o ddyn; llabwst, llabi, lleban.

Gangrenate, *v. a.* cancru, cancro; magu y cancr; magu y cranc gwyllt; magu cig marw; magu cig drwg; madreddu, hadlu.

Gangrene, *s.* (Ff.; Ll. *gangræna*; Gr. *gaggraina*) cancr, cranc, cranc gwyllt, cig marw, cig drwg, marw-gig, madredd.

Gangrene, *v.* cancru, cancro, crancu, cranco; magu y cancr; magu y cranc gwyllt; magu cig marw; magu cig drwg; myned yn gig marw; tyfu yn gig drwg; madreddu, marwhau, mallu, hadlu, madru, braenu.

Gangrenescent, *a.* yn tueddu i fadru, hadlu, *neu* fadreddu; yn dechreu myned yn gancr.

Gangrenous, *a.* cancrog, madreddog, madrog, mallus, cancredig, braenedig, madredig.

Gangue, *s.* (S., Is., Al., a D. *gang*) amgaen mwn, gwisg mwn, amsothach, amwythen.

Gangway, *s.* (*gang* a *way*) rhodfa, tramwyfa, mynedfa; llongrodfa, rhodfa ar long.

To bring to the gangway—dwyn i'r rhodfa; dàl a ffrewyllio un.

Gangweek, *s.* (*gang* a *week*) wythnos y gweddïau.

Ganil, *s.* calchfaen brau.

Gannet, *s.* (S. *ganot*) gans, gwylanwydd, hucanwydd, yr ŵydd lygadlem.

Ganoid, } *a.* (Gr. *ganos* ac *eidos*) caneid-
Ganoidal, } ionaidd, caneidogaidd; perth-
Ganoidean, } ynol i'r caneidbysg.

Ganoidians, } *s. pl.* (Gr. *ganos* ac *eidos*) caneid-
Ganoidia, } bysg, caneidion, caneidogion= yr ail lwyth o bysgod yn ol trefniant Mr. Agassis.

Gantlet, } *s.* (Ff. *gantelet*) dyrnfol, durfaneg,
Gauntlet, } maneg ddur, llawegen, maneg haiarn, maneg falaen; herfaneg: *pl.* dyrnfyl, dyrnfolau, durfenyg.

Wearing a gauntlet—dyrnfolog.

To throw the gauntlet—taflu yr herfaneg; taflu y ddyrnfol; herio, rhoi her, beiddio, herfeiddio.

To take up the gauntlet—codi yr herfaneg; codi y ddyrnfol; derbyn yr her; derbyn y cynnyg.

Gantlope, } *s.* (T. *gang*, ac Is. *loopen?*) gwial-
Gauntlet, } gosp, gwialgur, curfa â gwiail.

To run the gantlope, } rhedeg yr yrfa gyd-
To run the gauntlet, } twyol; rhedeg yr yrfa; rhedeg y wialgosp; rhedeg y gwialgur; derbyn *neu* oddef y wialgosp; cael gwialgur; rhedeg rhwng dwy res o filwyr i dderbyn gwialenod gàn bob milwr.

Ganza, *s.* (Ysp. *ganso*) elcysen, gŵydd wyllt: *pl.* elcys.

Gaol, *s.* (Ff. *geôle*; Ysp. *jaula*) carchar, geol, carchardy.

Gaol, *v. a.* carcharu, geoli; bwrw *neu* daflu yn ngharchar.

Gaoldelivery, *s.* (*gaol* a *delivery*) gwaghad carchar, rhyddhad carchar, arllwysiad carchar.

Gaoler, *s.* ceidwad carchar, geolwr, ceidwad carchardy, penaeth carchardy.

The gaoler—ceidwad y carchar.

Gap, *s.* (S. *geapan*; Sw. *gapa*) bwlch, adwy, ffosp; agen, gagen, ag, breg, tor, toriad, agendor, gagendor; gwagle, gwagfan, lle gwag, gwagder; agensain, dyhead; diffyg, pall, gwall, colled; twll.

To stand in the gap—sefyll ar yr adwy; sefyll yn yr adwy.

To stop a gap—cau bwlch; cau adwy.

A gap in reputation—twll mewn clod.

Gape, *v. n.* (S. *geapan*; Is. *gaapen*; Sw. *gaper*; Al. *gaffen*) dylyfu gen, ystwyro, ystwyrain; safnrythu, cegrythu, rhythu, ymsafnrythu, egori safn, agor safn, lledu safn; llygadrythu; agenu, gagenu, ymagenu, hollti, ymegori, ymagor, agor; dyhëu, peuo.

To gape for breath—dyhëu, dyheuo, peuo; tynu anadl dàn ddyhëu, dàn beuo, *neu* dàn luddedu; agor y geneu mewn lludded *neu* dàn luddedu am anadl; terthain, oriain.

To gape for *or* after—dyhëu am, crefu am, peuo am; cegrythu am; awyddu am; hiraethu am.

A great gaping—agendor, gagendor.

To gape upon one with the mouth—lledu safn ar un; safnrythu ar un; cegrythu ar un.

They gaped upon me with their mouths—cegrythasant arnaf; safnrythasant arnaf; agorasant arnaf eu genau; lledasant eu safnau arnaf.

Gape, *s.* dylyfiad gen, dylyfiad, ystwyrad, cegrythiad, llygadrythiad, safnrythni; cegrythni.

Gaper, *s.* dylyfwr gen, ystwyrwr, ystwyrydd, rhythwr, cegrythwr, safnrythwr; llygadrythwr, llygadrythydd, llygadrythyn; dyheuwr; cegyr, cegur.

A rude gaper—llygadrythwr haerllug.

Gaping, *p.* yn dylyfu gen, yn ystwyro, gàn gegrythu, &c.; safnrwth, cegrwth, llygadrwth, llygadrythus, rhwth, (*f.* rhoth), safnegored, safn-egor; anghysswllt, digysswllt, egored, agored; agenog, holltog, agog; gwancus, awyddus.

A gaping hoiden—hoeden lygadroth, hoeden lygadrythus, llygadrythes haerllug, llygadryth-wraig haerllug; benyw â sylla yn ddigywilydd yn wyneb un.

To stand gaping upon one—llygadrythu ar un; sefyll yn llygadrythu ar un.

Gap-toothed, *a.* dantrwth, dantrythus.

Gar,† *v. a.* (Goth. *goera*) achosi, peri, gwneuthur, cymhell.

Gar, *s.* (S.) amryfath o bysg.

Garagay, *s.* un o reibadar Mecsico.

Garb, *s.* (Ff. *garbe*) gwisg, gwisgad, dillad, trwsiad, diwyg, archenad, amde, archre, archro, achris; dull, arddull, dullwedd, golwg, ymddangosiad, gwedd, y wedd oddi allan, yr olwg allanol, drych.

Garb, *s.* (Ff. *gerbe*; Ysp. *garba*) ysgub, ysgub o yd.

Garbage, *s.* (Ysp. *garbear?*) perfedd, coludd, ymysgar, perfeddion, coluddion, ymysgaroedd, tripa, syrth; ysgarthion, budreddion, llytrod, carthion, brynti, budredd, bryntion, sothach.

Garbaged, *a.* diberfeddedig; gwedi ei ddiberfeddu; diberfedd, digoludd.

Garbed, *a.* (o *garb*) gwisgedig; gwedi ei wisgo.

Garbel, *s.* cilblanc, cilastell; y planc nesaf i waelod llong.

Garble, *v. a.* (Ysp. *garbillar*; Ff. *cribler*) glanburo, disorodi, darnbigo, pigo, dichlyn, dethol, pigo y goreu; tynu *neu* bigo ymaith y sothach; glanhau, puro, dïanmhuro, difrychu, diheuddyd; gogrynu; gwahanu; dysbaddu.

Garbler, *s.* glanburwr, disorodwr, darnbigwr, pigwr, purwr, purydd, dichlynwr, difrycheuwr, gogrynwr, gogrynydd.
Garbles, *s. pl.* sothach, sorod, swtrach, llytrod; sothach perlysiau a chyfferi, &c.
Garboard, *s.* cilblanc, cilastell; y planc nesaf i waelod *neu* drumwydd llong.
Garboard plank—cilblanc, cilastell, &c.
Garboard streak—cilres; y rhes gyntaf o blanciau â osodir ar waelod llong yn nesaf i'r trumwydd.
Garboil,† *s.* (hen Ff. *garbouil;* It. *garbuglio*) cynhwrf, terfysg, cyffro, ymgiprys, twrdd, trabludd, moloch.
Gard, *s.*=*Guard.*
Gardant, } *p. p.* (Ff.) gwyliog, gwylig; gwyn-
Guardant, } eblawn; yn syllu, yn edrych.
Garden, *s.* (Al. *garten;* Ysp. a Ff. *jardin*) gardd; *pl.* gerddi.
Flower-garden—gardd flodau, blodeuardd, gwullardd, blodeufa, blodeule; rhosfa.
Kitchen-garden—ceginardd, arbawr, gardd cegin, gardd y gegin.
Fruit-garden—ffrwythardd, gardd ffrwythau, gardd ffrwyth.
Botanic garden—gardd blanigion, llysieuardd, llyseuardd, gardd lysiau, gardd lyseuol, llyseufa, llysieufa.
A garden of roses—rhosardd, rhosfa, gardd ros.
A little garden—gardden, gardd fechan, gardd fach.
Garden husbandry — gardd-lafuriaeth, gardd-hwsmonaeth, gardd-amaethiaeth, diwyllodraeth gerddi, garddwriaeth.
Garden of herbs — gardd lysiau; gardd fresych.
Garden, *v. a.* garddu; trin gardd.
Garden-Balsam, *s.* ffromlys y gerddi, ffromlys yr ardd.
Gardener, *s.* (o *garden*) garddwr.
Gardening, *s.* garddwriaeth; garddiad.
Gardenless, *a.* diardd, heb ardd.
Garden-mould, *s.* pridd gardd, pridd yr ardd; pridd ffaeth, pridd bras; pridd cymhwys i ardd; garddweryd.
Garden-plot, *s.* gwely gardd, llain o ardd, cadlas gardd, talwrn gardd, planfa gardd.
Garden-stuff, *s.* ffrwythau gardd, ffrwyth gardd, llysiau gardd, pethau gardd.
Garden-tillage, *s.* triniaeth gardd, diwylliaeth gardd, diwyllodraeth gardd, gardd-lafuriaeth, cywyllodraeth gardd.
Garden-ware,† *s.* cynnyrch gardd, ffrwyth gardd.
Gardon, *s.* math ar bysg o ryw y torgoch.
Gare, *s.* gwlan garw; ceden; coeswlan, gwlan coesau.
Garfish, } *s.* mornodwydd, mornydwydd.
Gar, }
Gargany, *s.* hwyad addfain.
Gargarism, *s.* (Ll. *gargarismus;* Gr. *gargarizô*) cegolch, geneuolch, safnolch, ceglyn, geneulyn, gyddfolch, golch geneu, meddygolch geneu; llŷn meddygol i olchi y geneu a'r geg.
Gargarize, *v. a.* (Gr. *gargarizô;* Ll. *gargarizo*) cegolchi, geneuolchi, safnolchi, dygegu, gyddfolchi; golchi y geneu a'r geg; meddygolchi y geneu a'r geg.
Garget, *s.* (Ff. *gorge;* It. *gorga*) cegendag=math o haint ar anifeiliaid.
Gargil, *s.* pensythwst=haint ar wyddau.
Gargle, *v. a.* (Ff. *gargouiller;* Al. *gurgeln*) cegolchi, geneuolchi, safnolchi, dygegu, gyddfolchi; golchi y geneu a'r geg; meddygolchi y geneu a'r gwddf; chwareu yn y gwddf.
Gargle, *s.* cegolch, geneuolch, safnolch, gyddfolch, ceglyn, geneulyn, golch geneu, meddygolch geneu; llŷn meddygol i olchi y geneu a'r geg.
Gargol, *s.* haint ar foch, hobwst.
Gargoyle, } *s.* (Ff. *gargouille*) murwaddeg,
Gargoil, } cerfwaddeg=pistyll cerfiedig yn
Gurgoyle, } dyfod allan o fur neu wàl.
Garish, *a.*=*Gairish.*
Garland, *s.* (Ff. *guirlande*) gwyrlen, coronbleth, deilbleth, deildorch, trobleth, gwulldorch, gwullbleth, blodeubleth, gerlawnt; coronbleth o ddail *neu* flodau; coron, coronig, talaith; blodeugrawn; pen, y peth penaf; nester morwyr.
Wearing garlands, } gwyrlenog, deilbleth-
Wearing a garland, } og, coronblethog; blodeublethog, blodeugoronog; yn gwisgo gwyrleni; taleithiog.
Oxen and garlands — teirw a garlantau (*Act.* xiv. 13). [&c.
Garland, *v. a.* gwyrlenu; addurno â gwyrlen, Garlandless, *a.* diwyrlen, diddeilbleth; heb wyrlen, &c.
Garlic, *s.* (S. *garlec, garleac;* Gw. *gairliog*) garlleg, craf y gerddi, craf ewinog, cenin ewinog, craf, graf.
Viper's garlic—craf y nadroedd.
Chive garlic—cibellyn, cibellys, corwynwyn, cybyddlys.
Crow garlic—craf gwyllt, garlleg gwyllt, wynwyn gwyllt, wynwyn y maes, wynwyn y cwn, triagl y tlawd.
Broad-leaved garlic, } craf y geifr.
Ramsons, }
Garlic hedge-mustard—garllegog, yr arllegog, garlleg-ferwr, garlleg-ferwy, troed yr asen.
Clove of garlic—craf-ewin, ewin garlleg, ewin o arlleg.
Garlic peartree — craf-berwydden, craf-elleigwydden, craf-elleigbren, perbren garllegog.
Garlic-eater, *s.* bawddyn, bawyn, bawai, un lledrywiog; garllegyswr, crafyswr.
Garment, *s.* (Norm. *garnument;* hen Ff. *guarniment*) gwisg, dilledyn, tudded, tuddedyd, pilyn, twyg, telyw, amde, achre, achris, trws, piner, amdawd: *pl.* gwisgoedd, dillad, archro, archre.
Under garment—crysbais; iswisg, rhagwisg, gwisg isaf.
Upper garment—arwisg, gorwisg; cochl; gwisg uchaf.
Fringed garments—dillad siderog.
Silk garment, } gwisg sidan, sidanwisg;
Garment of silk, } gwisg bali, gwisg o bali.
Linen garment — lliein wisg, gwisg lian, gwisg o liain, dilledyn llin.
A garment of fine linen—gwisg o fliant *neu* feinllin; gwisg o liain main; gwisg feinllin, gwisg fliant.
Woollen garment — brethynwisg, gwisg frethyn.
Holyday garment—pilyn dydd Sul, gwisg ddydd Sul.

Holyday garments, } dillad goreu; dillad
Sunday garments, } dydd Sul.
To put on one's holyday garments every day—gwisgo dydd Sul beunydd.
I made sackcloth my garment—gwisgais sachlïain; gwisgais sachwisg.

Garner, *s.* (Ff. *grenier*) ysgubor, ytty, heiniardy, ydgell, ydle, ydlofft, ystordy yd, ystorgell yd.
That our garners may be full—fel y byddo ein celloedd yn llawn (*Salm* cxliv. 13).

Garner, *v. a.* ysgubori, ysguborio, ydgellu; gosod mewn ysgubor *neu* ytty; ystorio yd.

Garnet, *s.* (It. *granato*; Ff. *grenat*; Ll. *granatus*) gronem, groned, garned = math o ddelidfaen: dyrwyndrec (mewn llong).
Garnet hinge, } colfach ar lun ⋈; colfach
Cross garnets, } pengroes; colyn pendraws.

Garnish, *v. a.* (Ff. *garnir*; Norm. *garnisher*) addurno, harddu, gwychu, trwsio, trwsiadu, harddwychu, gorwychu, prydferthu, eirioni; cynnysgaethu, cynnysgaeddu, darparu, armerthu, parotöi, cyflenwi; gefynu, hualu, llyffetheirio; rhybuddio, rhagrybuddio, rhoi rhybudd i.

Garnish, *s.* addurn, dillyn, trwsiad, addurniad, addurniant; gefyn, hual, llyffethar; carcharwest; anrheg a wnelai carcharor i'w gydgarcharorion ar ei ddyfodiad i'r carchar.

Garnishee, *s.* (o *garnish*) rhybuddiai.

Garnishing, *s.* addurniad, addurnad, addurniant, harddiad, trwsiad, eirianad, prydferthiad; addurn, dillyn.

Garnishment, *s.* addurn, dillyn, addurniad, addurnad, addurniant, addurniaeth, trwsiad, harddiad; rhybudd, rhybudd cyfreithiol; tâl, gwobr, gobr, dobr.

Garniture, *s.* addurn, dillyn; addurniaeth, addurniant, addurniad, trwsiad; dodrefn; gwisg; harddwch.

Garous, *a.* (Ll. *garum*) tebyg i gyffeithbysg.

Garran, } *s.* (Gw. *garran*; Ysg. *garron*) cryn-
Garron, } farch, corfarch, merlyn, ceffylyn, merchyn; culfarch; ceffyl ucheldir.

Garret, *s.* (Ff. *guerite*) nenawr, coegloft, llofft y gronglwyd, uchlofft, nenlofft; taflod; †coed pydron.

Garreted, *a.* nenorog; diffynedig gân dyrau.

Garreteer, *s.* nenorydd; un yn byw ar goeglofft; un yn byw mewn nenawr; ymlechwr; awdur tlawd.

Garrison, *s.* (Ff. *garnison*; Ysp. *guarnicon*) gwarchodlu, gwarchadlu, gwarchlu, gwarchodwyr, gwarchadwyr, gwarchfilwyr, amddiffynwyr, amddiffynyddion; amddiffynfa, ymddiffynfa, gwarchodfa, gwarchadle, gwarchle, caderfa, castell; sefyllfa, sefyllfan; gorsaf, gwersyll; cryfder.
To be in garrison—bod mewn gorsaf *neu* amddiffynfa; bod mewn tref i'w gwylio, i'w chadw, *neu* i'w gwarchod; bod yn ngwersyll mewn lle; bod yn ngorsaf mewn lle; bod yn gwarchod amddiffynfa.
A soldier that lies in garrison—milwr gorsafol.
To set a garrison in a place=*Garrison*, *v. a.*

Garrison, *v. a.* amddiffyn â gwarchodlu; diffynu â gwarchlu; cadwarchod, gwarchodluo, gwarchlueddu, gwarchlüyddu, gwarchlueddio; cadarnhau â milwyr; gosod byddin o wŷr mewn castell i'w amddiffyn; gosod gwŷr i warchod *neu* gadw lle; gwersyllu; gosod gwersyll mewn lle; cyflenwi *neu* gynnysgaeddu â milwyr.

Garrulity, *s.* (Ll. *garrulitas*) dywedgarwch, geiriolusrwydd, siaradgarwch, chwedleugarwch, llafargarwch, gwedgarwch, llafarusrwydd, llafarusder, geiriogrwydd, clebarddusrwydd, tafodrydd-deb, tafodrydd-der, tafodrydd-dra, llafarder, llafarwch; rhythni tafod *neu* ymadrodd; gwagsiarad, ofersiarad, siaradach, baldordd, clebar, ofersiarad, trydar, chwaldod; annystawrwydd; gormodd siarad.

Garrulous, *a.* (Ll. *garrulus*) siaradus, siaradgar, dywedgar, chwedleugar, tafodrydd, geiriolus, amleiriog, llafargar, gwedgar, llafarus, gwedfawr, chwedlog; gwagsiaradus, clebarddus, baldorddus; aml ei eiriau; yn caru dywedyd llawer; llawn trydar a gwagsiarad; annystaw, dadyrddus, sonfawr, llefawr, ymeirgar.

Garter, *s.* (Ff. *jarretière*; o'r C. *gardas*, yn marn *Johnson* a *Webster*) gardas, gardys, coesrwymyn, gardorch; arwyddfardd y gardas, penfrenin pen beirdd, pen yr arwyddfeirdd.
The Order of the Garter—Urdd y Gardas, Urdd y Gardas Aur=urdd farchogol â sefydlwyd gân Iorwerth III.
Knight of the Garter—Marchog y Gardas, Marchog y Gardas Aur.
Garter king at arms—arwyddfardd y gardas, penfrenin pen beirdd, penfrenin yr arwyddfeirdd, pen-arwyddfardd Prydain Fawr.
Garter (in heraldry)—gardas, hanner taith.

Garter, *v. a.* gardasu, gardysu; clymu â gardas; rhwymo â gardas; clymu gardas am; clymu gardas; rhoi gardas am ei goes: gwisgo âg urdd y gardas.

Garterfish, *s.* gardasbysg.

Gartering, *s.* gardaswe, gardyswe; gardyson, gardasau; gwregysau.

Gartersnake, *s.* gardasneidr, gardysneidr.

Garth, *s.* (C. *gardd*, *garth*) cored, gored, cored bysgota; buarth, cae, garth, amgae, gower, gardd.

Garum, *s.* (Ll.; Gr. *garos*) heli pysg, sibrwy pysg.

Gas, *s.* (S. *gast*; Al. *geist*; Is. *geest*; Ff. *gaz*) nwy; *pl.* nwyon.
Animal gas—milnwy, nwy anifeilig, nwy milaid.
Carbonic acid gas—nwy sur ulwin, nwy sur ulyfig, nwy sur ulyf, tagnwy, tagawyr, tagdawch, trengwy, surnwy ulwin, surnwy ulyfig.
Hydrogen gas—ulnwy, nwy ulai; ulai.
Oxygen gas—ufelnwy, nwy ufelai; ufelai.
Nitrogen gas, } blornwy, nwy blorig, nwy
Azotic gas, } blorai; blorai.
Chloric gas—llasnwy, glasnwy, hoegnwy, lleblasnwy, halnwy.

Gasburner, *s.* nwylosgyr, nwylosgydd, llosgydd nwy.

Gascon, *s.* (Ff.=un o drigolion Gwasgwyn) ffrostiwr, ymffrostiwr, bocsachwr, broliwr, bostiwr, bragiwr.

Gasconade, *s.* (Ff. o *Gascon*, Gwasgwyniad) bost, ffrost, ymffrost, bocsach, brawl, brol, broled, gwagfost, gwagymffrost, gwagffostiad.

Gasconade, *v. n.* bostio, ffrostio, ymffrostio, bocsachu, bragio, brolio, brolian, gwagfostio, ymfolachu.

Gasconader, *s.* bostiwr mawr, bostiwr, ffrostiwr, ymffrostiwr, broliwr, boccachwr.

Gaseous, *a.* (o *gas*) nwyol, nwyaidd; ar lun nwy.

Gaseous fluids—nwyon, nwyolion, hylifau nwyol.

Gaseous body—corff nwyol, gogwrf, nwygorff.

Gash, *s.* (Ff. *hacher*?) archoll, ffosawd, hac, hag, trwch, gwelyd, dyfndrwch, trych-hollt, trychwan, archoll safn-egor; cleddyfawd, cyllellawd; craith, ol craith.

To make a gash=*Gash*, *v.*

Gash, *v.* archolli, hacio, ffosodi, trychu, gowanu, trych-hollti, trychwanu; tori archoll; gwneuthur ffosawd.

Gashful, *a.* archollog, haciog, llawn archollion, llawn ffosodau; llawn haciau; irad, erchyll.

Gasholder, *s.* (*gas* a *holder*) nwy-lestr, nwylestryn, nwyddal, dalydd nwy.

Gasification, *s.* (o *gasify*) nwyad, nwyant, nwyoliaeth; gwneuthuriad yn nwy.

Gasify, *v. a.* (*gas*, a Ll. *facio*) nwyo, nwyoli; troi yn nwy; gwneuthur yn nwy.

Gasket, } *s.* (Ysp. *caxeta*) plethreffyn, plethrwy;
Casket, } secraff, sagraff.

Gaskins, *s. pl.* (Ll. *caligæ Vasconum*) llodrau llaes, llaes lodrau, rhydd lodrau, uchlodrau, llodrau.

Gaslamp, *s.* erllen nwy, llygorn nwy, nwylygorn, nwylugern, nwyerllen.

Gaslight, *s.* golnwy, nwywawl, goleu nwy, lleufer nwy, gwawl nwy, nwygan, agerwawl.

Gaslighting, *s.* golnwyad, nwy-oleuad, llewyrchiad â nwy, goleuo â nwy.

Gasmeter, *s.* (*gas* a *meter*) nwyfynag, nwyfesur.

Gasometer, *s.* (*gas*, a Gr. *metron*) nwyonyr, nwyfeidyr, nwyfydrai; nwygrawn, nwygronfa.

Gasometry, *s.* nwyfesuriaeth, nwyfeidraeth, mesuriaeth nwyon.

Gasp, *v. a.* (Sw. *gispa*; D. *gisper*) dyhëu, dyheuo, peuo, dyheued, peuannu; terthain, oriain; tynu yr anadl; cyrchu yr anadl; anadlu, chwythu; lluddedu; †hiraethu.

To gasp for breath—tynu anadl dàn ddyhëu, dàn beuo, *neu* dàn luddedu; dyhëu am anadl; agor y geneu mewn lludded *neu* dàn luddedu am anadl; terthain, oriain.

To gasp for life, } bod ar golli ei
To be gasping for life, } anadl; bod ar farw; bod ar drengu; bod ar drancedigaeth; bod ar ei derfyn.

Gasp, *s.* dyhead, dyheuad, peuad, peuant, peuawd, neuad, neuawd, neuant, tyniad anadl; agoriad y geneu mewn lludded *neu* dàn luddedu am anadl; ffun, chwyth, anadl; ebwch.

At the last gasp—ar yr anadl ddiweddaf; ar yr anadliad diweddaf; ar yr awr ddiweddaf; ar y mynyd diweddaf; ar dyniad yr anadl ddiweddaf; wrth dynu yr anadl ddiweddaf; yn tynu yr anadl ddiweddaf; ar awr angeu; wrth *neu* ar gyrhaedd yr uchenaid ddiweddaf; yn cyrhaedd *neu* yn cyrchu yr uchenaid ddiweddaf; ar derfynu; ar ymadael â'r byd; ar roddi i fyny yr ysbryd; yn rhoddi i fyny yr ysbryd; ar huno; ar farw; ar fin trancedigaeth; ar drengu.

To be at the last gasp—bod ar yr anadl ddiweddaf, &c.

To give the last gasp, } cyrchu yr uchen-
To fetch the last gasp, } aid ddiweddaf; cyrchu yr ochenaid ddiweddaf; cyrchu yr anadl ddiweddaf; cyrchu yr uchenaid; rhoi yr ebwch diweddaf; trengu; tynu yr anadl olaf; rhoi yr anadl olaf i maes; bod ar drengu.

Gas-pipe, *s.* nwybib, nwybibell, pibell nwy.

Gast, } †*v. a.* (S. *ghast*) brawychu, dychrynu,
Gaster, } hylldrawu.

Gaster, *s.* (Gr.) cylla, bol, ceudod, cwll.

Gasteralgia, *s.* (Gr. *gastêr* ac *algos*) gwaew bol, bolwst, gwaew y cylla, cyllagwst, cyllwst, y gnofa.

Gasteropoda, } *s. pl.* (Gr. *gastêr* a *pous*) bolbed-
Gasteropods, } ogion=y trydydd llwyth o
Gastropods, } Feddalogion, yn ol cyttrefn Cuvier. [einogion.

Gasteroptera, *s. pl.* (Gr. *gastêr* a *pteron*) boladGastness,† *s.* (o *gast*) syndod, synedigaeth, dychryn, braw.

Gastric, *a.* (o'r Gr. *gastêr*) cyllaol, cyllëig; perthynol i'r cylla; yn perthyn i'r bol.

Gastric juice — sudd y cylla, rhwyth y cylla, nodd y cylla, cyllnedd, y sudd cyllaol, y sudd cyllëig.

Gastric system—y trefniant cyllëig, cyttrefn y cylla, treuliadaeth, bwyttreuliadaeth.

Gastriloquist, *s.* (Gr. *gastêr*, a Ll. *loquor*) bollafarwr, cyllebrydd, bolebrydd, bolwedwr, bolwedydd, ffugebrydd, ffuglafarwr, ymleisiwr.

Gastriloquy, *s.* cyllebryddiaeth, bol-lafariaeth, bolebryddiaeth, bolwedyddiaeth, ffugebryddiaeth, ffugebri, cyllebri.

Gastritis, *s.* (Gr. *gastêr*) boldandde; fflameg y cylla.

Gastrocele, *s.* (Gr. *gastêr* a *cêlê*) bolfreg, boldor; bolchwydd.

Gastrology, *s.* (Gr. *gastêr* a *logos*) cyllofyddiaeth, cylladraith, bolyddiaeth, treithawd ar y cylla; traethawd ar ymborth.

Gastromancy, *s.* (Gr. *gastêr* a *manteia*) cyllarmes, bolarmes, cyllogan, bolddewiniaeth, cyllebrogan.

Gastronomist, *s.* bolgarwr; bwydofydd.

Gastronomy, *s.* (Gr. *gastêr* a *nomos*) bwydofyddiaeth, cyllwyddoriaeth; athrawiaeth bwyta ac yfed.

Gastropods, *s. pl.*=*Gasteropoda*, &c.

Gastropodous, } *a.* (Gr. *gastêr* a *pous*) bolbed-
Gasteropodous, } ogol, bolbedogaidd; perthynol i'r bolbedogion.

Gastroraphy, *s.* (Gr. *gastêr* a *rhaphia*) bolwniaeth, bolwniad, gwniad y bol.

Gastrotomy, *s.* (Gr. *gastêr* a *tomê*) boldrychiad, boldoriaeth, boldrychiaeth, boldoriad, trychiad gwaelod y bol.

Gate, *s.* (S. *gate*, *geat*) porth; llidiart, clwyd, gwddor; dor, drws; cynddor, cynhor, cyntor, cynnor, talddrws, porthddor; agoriad, rhodfa, ffordd.

Flood-gate — lliddor, llifddor, dyfrddor, argae; gollyngfa dwr, bala llŷn.

Outer gate—rhagborth, porth allan.

Postern gate—porth cefn, drws cefn, drws dyeithr.

Gate-chamber — porthgell, dorgell, cell porth, clwydgell.

The gates of the shadow of death—pyrth cysgod angeu.

Gated, *a.* porthog; âg iddo byrth; llidiartog.
Gatehouse, *s.* cynhordy, porthdy, cynnordy, ty y porth, bardeldy.
Gatekeeper, *s.* porthor, ceidwad y porth, cynhorawr; drysor: *f.* porthores, drysores.
Gateless, *a.* diborth; diglwyd.
Gatevein, *s.* y wythen borth, porthwythen, dor-[wythen.
Gateway, *s.* sangiar, porth, cyntedd, porthrawd; ffordd borth, ffordd lidiart, ffordd lidiartog, ffordd trwy lidiartau; sangiardy.
Gather, *v.* (S. *gaderian, gatherian;* Is. *gaderen*) casglu, cynnull, crynöi, cynnullo, clasgu, cydgasglu, dargynnull, dargroni, croni, hel, hela, dwyn yn nghyd; pentyru, crugio, tyru, gwraddu; crychu, dillio, torchi; crawnu, gori, madru; ennill; cywain; ymgasglu, ymgynnull, ymgrynöi, ymdyru; cynnyddu; dyfod yn nghyd; tynu yn nghyd; helfu; lloffa, pigo; grëu.
To gather again—adgasglu, adgynnull, ail gasglu, ail gynnull, casglu drachefn.
To gather in crowds—cydymgasglu, cydymdyru, cydymgynnull, ymdyru; myned yn dyrau; ymgynnull *neu* ymgasglu yn dyrau; twysgo, cyrchu, *neu* heidio at eu gilydd.
To gather to a curd—ceulo, ymgeulo, ceuledu, cawsio, cawsu.
To gather strength—gwrygio, gwrygiannu, ymgryfhau; ennill grym, ynnill cryfder, ennill nerth, magu grym.
To gather grapes—casglu, cynnull, cynauafu, hel, hela, *neu* hely grawnwin.
To gather out stones—digaregu.
To gather together—cydgasglu, cydgynnull, cydgrynöi, cydhela; casglu yn nghyd; cynnull yn nghyd; &c.; dwyn yn nghyd; hel yn nghyd; ymgasglu, ymgynnull, ymdyru; ymdyru yn nghyd.
To gather together on heaps—tyru, pentyru, crugio, dasylu, cruglwytho.
To gather up—casglu, cynnull.
To gather apples—afaleua; casglu afalau, cynnull afalau, hel afalau.
To gather nuts—cneua; casglu cnau, &c.
To gather fuel—cynnuta, casglu tanwydd, cynnull briw-wydd, coeda, coeta, hel tanwent; hel peth ar y tân.
To gather in plaits — cynnull, dillio; crychu.
To gather in — cywain, cynnull; casglu i'r ysgubor; casglu i mewn.
To gather ground—ennill tir.
To gather (as a sore)—crynöi, ymgrynöi, crawnu, madru, gori.
To gather one's self up—ymgrynöi.
Gathered together on heaps—pentyredig, tyredig, crygedig; à bentyrwyd, &c.; cludeiriol, carneddol.
Easily gathered, } hygasgl; hawdd ei
Easy to be gathered, } gynnull; hawdd ei gasglu; hawdd i'w gynnull *neu* gasglu.
To reap and gather corn—medi a chynnull.
They have gathered themselves together—cydymgasglasant.
Gather thyself in troops—ymfyddina.
The men that fell away gathered themselves together — ymgasglodd yr encilwyr.
I will gather thee unto thy fathers—mi a'th gymmeraf di ymaith at dy dadau (2 *Bren.* xxii. 20).
To gather breath † — seibio; cymmeryd seibiant, cymmeryd anadl.
Gather, *s.* casgl; dill, crych, crychni, plyg, dyblyg. [gasgl.
Gatherable, *a.* casgladwy, cynnulladwy; hy-
Gatherer, *s.* casglwr, casglydd, cynnullwr, cynnullydd, crynöwr, clasgwr; cyweiniwr; cynauafwr.
Gathering, *s.* casgliad, cynnulliad, crynoad, casgl, cynnull, clasg, cydgasgl, casglfa, clasgiad, cynnullaid, cynghrawn, cronfa, gwraddiad; pentwr, twr, crug; haid, torf, tyrfa, cynnulleidfa; crawn, cornwyd, gorgai, madredd: *pl.* cynnullion, helion.
Gathering together—cydgasgliad, cydgynnulliad; cynnulliad yn nghyd; cynnulliad.
In-gathering of corn—cynnull yd, cywain yd.
A great gathering of the mob—tewdwr o'r werinos.
Gathers, *s. pl.* cynnullion, cynnulliadau, plygion, dilliau, plygiadau; helion; y cynnull; crychni.
Gattertree, *s.* cwyros gwyllt.
Gat-toothed,† *a.* (*goat-toothed*) dantfelus.
Gaud,† *v. n.* (Ll. *gaudeo*) llawenhau, llawenychu, gorfoleddu.
Gaud,† *s.* (Ll. *gaudium*) tegan, dillyn, addurn, coegaddurn.
Gauded,† *a.* addurnog, addurnedig, teganog, coegaddurnog.
Gaudery, *s.* (o *gaud*) coegwychder, gwychder, ceinwychder, ceinwychedd; harddwisg, ceinwisg; addurnau, coegaddurnau, dillynion, addurndrec; gwychderau, coegwychderau, harddwisgoedd, ceinwisgoedd; pethau gwychion.
Gaudful, *a.* llawen, gorfoleddus, llonwych; gwych, ceinwych.
Gaudily, *ad.* yn goegwych.
Gaudiness, *s.* coegwychder, coegwychedd, ceinwychder, ceinwychedd, ffolwychder, hoewychder, claerwychder, ffugwychder; coegaddurnau, addurndrec; dangosiadusrwydd.
Gaudless, *a.* diaddurn, anwych, diwychder.
Gaudy, *a.* (Ll. *gaudeo, gaudium*) coegwych, gorwych, coegddysglaer, coegddillyn, gorddillyn, rhyddillyn, ceinwych, claerwych, hoewych, hoew-wych, ffolwych, eirian, dangosiadus, hoew, gwych, ysblenydd, pinc, pefr, coegynaidd.
Gaudy dress—gwisg goegwych.
Gaudy, *s.* gŵyl, cofwyl, gwledd.
Gaudy days—dyddiau gŵyl, dyddiau gŵylion, gwyliau, cofwyliau.
Gauge, *v. a.* (Ff. *jauge*) mesur, mesuro, ganiadu, ganfesur; cyfartalu, cymmedroli; mesuro gân, maint, *neu* gynnwysiad; mesur llestri pengaead.
Gauged arches—ganfwau, ganfydau.
Gauge, *s.* mesur, mesuren, mesurai, ganiadyr, cyfartalai, meidyr, mydrai, meidradyr, meidradydd, meidr, mesurydd; mesuriad, ganiad, maint.
Gauge point—ganbwynt, ganbwnc, mesurbwynt.
Gauger, *s.* mesurydd, mesurwr, meidrydd, ganiadur, ganiadwr, ganfesurwr; mesurwr llestri pengaead; ffonfesurwr.
Gauging, *s.* ganiadaeth, ganfesuriaeth, mesuriaeth llestri, mesuriad llestri.

Gauging-rod, *s.* mesurlath, mesurffon, ganialen; mesurai.

Gault, } *s.* fferfarl, delfarl=math o farl an-
Galt, } hyblyg.

Gaunch, } *v. a.*= { *Gunch.*
Ganch, } { *Gaunch.*

Gaunt, *a.* (S. *gewanian*? C. *gwàn*?) cul, achul, teneu, culfain, main, truan, llwm; dim ond y croen a'r esgyrn; dim ond croen ac esgyrn; gwag; newynllyd.

Gauntlet, } *s.*= { *Gantlet.*
Gantlet, } { *Gauntlet.*

Gauntleted, *a.* dyrnfolog.

Gauze, *s.* (Ysp. *gasa;* Ff. *gaze*) niwlwe=math o feinwe neu deneuwe o lin neu sidan.

Gauzeloom, *s.* (*gauze* a *loom*) gwŷdd niwlwe.

Gauzy, *a.* (o *gauze*) niwlweog, niwlweaidd; mòr deneu a niwlwe; teneu.

Gavel, *s.* (Ff. *gavelle;* It. *gabella;* S. *gafel, gafol*) treth, cyllid, toll, ardreth, tâl, teyrnged.

Gavel, *s.* (Ff. *javelle*) llawr; gafael.

Gavel, *s.* (C. *gafael*) piniwn, gafael, piniwn ty, gafael ty, tâl ty.

Gavelet, *s.* rhyddrentwys.

Gavelkind, *s.* (o'r C.; Gw. *gabhail-cine*) gafael oenedl, rhyddrent; rhaniad tir yn gyfartal rhwng meibion.

Gaveloc, } *s.* (C. *gafael*?) trosol haiarn, gwif
Gaveloc, } haiarn, bàr haiarn.

Gavelweck, *s.* gafaelwaith.

Gavial, *s.* afanc y Ganges, addanc y Ganga.

Gavilan, *s.* hebog yr Ynysoedd Philippin.

Gavot, *s.* (Ff. *gavotte;* It. *gavotta*) chweiddawns, dawns bywiog, dawns brysg.

Gawby,† *s.* cuall, delff, ffwlcyn, ynfydyn, ffwl, hurtyn.

Gawk, *s.* (S. *gœc, geac;* Al. *gauch;* Sw. *gäck*) cog, cwcw; hurtyn, hurthgen, ffwlcyn, cuall; yslebog.

Gawky, *a.* (o *gawk*) ffol, ynfyd, hurt, delffaidd; trwsgl, trwstan, chwithig, lledchwith, echwith, carbwl, musgrell, swga, yslebog, llabiaidd, llabystaidd.

Gawky, *s.* yslebog, yslebryn, llabi, llabwst, lleban, swga, yslebyn, cuall, hurthgen, trysglyn, un swga, un yslebog: *f.* yslebren, swgan, llacsen, llabïes, llabïen, un drosgl, un soga.

Gawn, } *s.* twba, llestr.
Gaun, }

Gawntree, } *s.* (*gawn* neu *gaun* a *tree*) tresgl
Gauntree, } barilau.

Gay, *a.* (Ff. *gai;* It. *gaio;* Llyd. *gae*) llonwych, llawen, gorhoenus, hoenus, gorawenus, llon, difyr, hylon; gorwych, gwych, (*f.* gwech), hoewych, hoew, ceinwych, dysgleirwych, taclus, harddwych, trwsiadus, coegynaidd, pefrynaidd, pinc, pefr, pefrin, pefraidd, cirig, cirian, dangosiadus, rhyddillyn; esgaidd, gweisgi; dyrchafedig; chwarëus, chwareugar, nwyfus; ysgafn, bronysgafn.

To love to go gay—hoffi gwychder; hoffi bod yn wych, &c.

Gay,† *s.* addurn, tegan, dillyn.

Gayety, } *s.* (Ff. *gaieté*) llondeb, llonwychder,
Gaiety, } llondra, llonedd, llawenydd, llawenwch, gorhoen, gorawen, hoen, hyfrydwch, hoenusrwydd, llonwch, digrifwch, difyrwch; gwychder, gorwychder, gwychedd, gwympedd, hoewedd, hoewder, hoewychder, dillynder, dillynedd, harddwch; ysgafnder, bronysgafnder; nwyfusrwydd, nwyfusder, nwyfiant; nwyfchware, nwyfwareu.

Gay-Lussite, *s.* delidfaen, à alwyd felly odd wrth *Gay-Lussac*, y ffery ll Ffrengig.

Gayly, } *ad.* yn llonwych, yn llon, yn llawen,
Gaily, } &c.

Gayly-gilded, *a.* gwedi ei oreuro yn wych; gwych-euredig, gwych-eurog.

Gayness, *s.*=*Gayety, Gaiety.*

Gaysome, *a.* llonwych, llawen, hylon, llon, gorhoenus, gorawenus, digrifiawn; llawn llawenydd, &c.

Gaze, *v.* (Gr. *agazomai*? S. *geseon*?) syllu, syllio, tremio, tremu, ardremu, ardremio, arsyllu, darsyllu, llygadrythu; hylldremu, hylldremio; craffu, llygadgraffu, llygadu, selu, syllianno; sanu.

To gaze on, } syllu ar, llygadrythu ar,
To gaze upon, } &c.; craffu ar; taer edrych ar; edrych yn graff *neu* graffus ar; dàl sylw ar; rhythu llygaid ar; amchwelyd llygaid ar; taenu llygaid ar.

To gaze idly about—llygadwibio, segursyllu, segurdremio, ofersyllu.

To stand gazing up into heaven—sefyll yn syllu *neu* yn edrych tua'r nef.

To stand gazing about—sefyll yn amdremu; sefyll yn llygadrythu *neu* yn llygadwibiaw oddi amgylch; sefyll yn syllu *neu* yn edrych yn ei gylch.

Gaze, *s.* trem, syll, ardrem, hylldrem, seldrem, sylliad, syllt, sylliant, taer edrychiad, sylw, arsyll; san, golwg syn; syllbeth; peth i edrych arno dàn ryfeddu; peth i syllu arno; gweledigaeth.

To stand at a gaze—sefyll yn hurt, yn syn, *neu* yn syfrdan; sefyll heb wybod beth i'w wneuthur; sefyll ar hylldrem; petruso.

At gaze—ar syll, ar drem, tremiol, yn syllu.

Gazeful, *a.* llygadrythus, syllgar, tremgar, hylldremgar, llygadrwth, (*f.* llygadrothi, tremiog, sylliog; yn edrych yn syn.

Gazehound, *s.* (*gaze* a *hound*) syllgi, tremgi, bytheuad golwg.

Gazel, } *s.* (Ff. *gazelle;* o'r Ar.) gafrewig=
Gazelle, } anifel mewn rhan yn debyg i afr, ac mewn rhan yn debyg i ddanas neu ewig.

Gazement,† *s.* golwg, syll, syllt, tremiad, sylliad.

Gazer, *s.* syllwr, syllydd, tremiwr, tremydd, tremidydd, tremiedydd, darsyllwr, darsyllydd, arsyllwr, arsyllydd, llygadrythwr, llygadrythyn, hylldremiwr, taer edrychwr.

Gazette, *s.* (Ff.; It. *gazzetta;* Ysp. *gaceta*) newyddiadur, newyddor, newyddur; llysnewyddor, llysargraff, llywodlen.

London Gazette—Llysnewyddor Llundain, Llysargraff Llundain = newyddiadur swyddol y llywodraeth.

Gazette, *v. a.* cyhoeddi mewn newyddiadur; gosod mewn newyddiadur; cyhoeddi yn y llysargraff; newyddori, llysnewyddori, llysargraffu.

Gazetteer, *s.* (o *gazette*) geiriadur daiaryddol, partheiriadur, parthediadur, parthsyllydd; newyddwr, ysgrifenwr newyddion, cyhoeddwr newyddion, newyddwr swyddol, hoeddiadur, hoeddiadwr; newyddiadur, newyddlen.

Gazingstock, *s.* (*gaze* a *stock*) syllgyff, tremgyff, gwawd-ddrych, drych gwawd, drych, san-

ddrych; gwawd; peth i edrych arno gàn ei aruthred.
Gazon, *s.* (Ff.) mawnwaith; mawnwyneb mewn caerwaith.
Geagh, *s.* yn mhlith y Tyrciaid, cylch amseryddol o 12 mlynedd.
Geal,† *v. n.* (Ll. *gelo;* Ff. *geler*) rhewi, ceulo.
Gean, *s.* (Ff. *guigne*) huddgwyr, ceirios du.
Gear, *s.* (S. *gearwian, gyrian;* Al. *gar;* Is. *gaar*) cêr, seirch, trec, cyfarpar, offer, harnais, taclau, gweddeifau, gweddau, tresi; dodrefn, celfi; gwisg, gwisgad; addurn, addurnau, addurndrec; ceriach, teganau; defnydd, nwydd, cyffyr.
In his gears—mewn cyweirdeb a pharodrwydd; yn ei arfau; yn ei offer; â'i arfau am dano; â'i gêr *neu* drec am dano; gwedi ymwregysu at *neu* i orchwyl; cwbl-arfog.
Draught gear—tyndrec, trec tynu.
Gear, *v. a.* trecio, gwisgo, taclu, seirchio, harneisio, cerio; gwisgo seirch am.
Gearing, *s.* taclau, cêr, trec, offer, tacl; treciad, seirchiad; deintrodau, trecrodau, cogrodau; deintrod.
Geason,† *a.* rhyfeddol, anghyffredin.
Geat, *s.* (Is. *gat*) y twll y rhed mettel trwyddo i'r fold. [penbwl.
Geck,† *s.* (Al.) cuall, delff, cadafael, hurtyn,
Geck,† *v. a.* twyllo, hocedu, hudo.
Gecko, Geckotidæ, } *s. pl.* (*gecko*, yr enw Indiaidd) y nosfadfilod, y nosfadfeillod.
Gee, Jee, } *in.* twa, hwa, tw.
Geer, *s.*=*Gear.*
Geese, *s. pl.* (o *goose*) gwyddau.
Wild geese—gwyddau gwyllt ion, elcys.
A flock of geese—haid o wyddau; deadell o wyddau.
Every man thinks his own geese swans—goreu, gwell, teg, *neu* decach gàn bob un ei ledfegyn ei hun; gwŷn y gwel y frân ei chyw.
Geest, *s.* hen farian, hen faranedd.
Gehenna, *s.* (Gr. o'r H. *ge-Hinnom*) uffern; Gehenna.
Gehlenite, *s.* (o *Gehlen*, y fferyll) delidfaen, à geir yn benaf yn Mynydd Monsoni.
Gelable, *a.* (o'r Ll. *gelo, gelu*) ceuladwy, hygaul, hyffer, fferadwy.
Gelatine, Gelatin, } *s.* (It. ac Ysp. *gelatina*, o'r Ll. *gelo*) ceulednur, ceuledain, teglud, ceuledlud.
Gelatine sugar—glysugr, chweglud, sugr ceuledain.
Gelatine, Gelatinous, } *a.* gludiog, gludiol, hylud, gwydn, hylyn; ceuledain, ceulednurol, ceulednuraidd, tegludiog; ceuledig.
Gelatinate, *v.* ceuledeinio, ceulednuro, tegludio; troi yn lud; myned yn geulednur; ymgeuledu.
Gelatination, *s.* ceuledeiniad, ceulednuriad, ymgeulediad, tegludiad; mynediad *neu* droad yn lud.
Gelatiniform, *a.* (*gelatine* a *form*) ar ddull ceulednur; tegludaidd.
Gelatinize, *v. n.* myned yn geulednur; myned yn deglud; ceulednuro, ymdegludio.
Gelatinosi, Gelatines, } *s. pl.* ceuledogion, tegludogion= cenedl o filod.
Geld,† *s.* (Al. ac Is; S. *gild*) arian, treth, tâl; prîs cosp.

Geld, *v. a.* (Al. *geilen, gelten;* D. *gilder*) dysbaddu, ysbaddu; cyweirio, tori.
Gelding horse—march dysbaidd, adfarch, dadfarch, dysbeiddfarch.
Gelded, Gelt, } *p. p.* dysbaddedig, ysbaddedig, dysbaidd, dysbadd.
Gelt goat—hyfr, hafr: *pl.* hyfrod, hafrod, heifr.
Gelded bull—bwla, dadfwl, adfwl, attarw, dattarw, tarw dysbadd, buelyn.
Gelder, *s.* dysbaddwr, ysbaddwr, cyweiriwr, torwr.
Gelder-rose, Guelder-rose, } *s.* (o *Guelderland*) gwifwrn-wydd, corswig, corswigen, ysgaw y gors, corsysgaw.
Mealy gelder-rose—gwifwrnwydd blawdog.
Gelding, *s.* (o *geld*) anifail dysbaidd, dysbadd; march dysbaidd, ceffyl dysbaidd, adfarch, dadfarch, dysbeiddfarch.
Gelid, *a.* (Ll. *gelidus*) oer, oer iawn, fferllyd; oer fel rhew; rhewllyd, rhewlyd.
Gelidness, *s.* oerni, oerder, oerdra, oeredd, oerdeb, fferder, fferdra, fferdod, fferiant, fferllydrwydd; rhewllydrwydd.
Gelly, *s.* (Ff. *gelée;* Ysp. *jalea;* o'r Ll. *gelo, gelu*) gludgeuled, glygeuled, gludgaul, gludrwyth, ceuledrwyth, ceuled, sew; ceulfwyd, sewfwyd.
Geloscopy, *s.* (Gr. *gelôs* a *scopeô*) chwarddarmes, chwarddogan, dewiniaeth oddi wrth chwerthin.
Gelt,† *s.*=*Gelding.*
Gelt,† *s.* coegaddurn, arwyneb goreuredig.
Gem, *s.* (Ll. ac It. *gemma;* Gw. *geam;* Is. *kiem;* Al. *keim*) gem, em, glain, maen gwerthfawr; tlws, berthyd; blaguryn, cynflaguryn, baldardd, bal.
Artificial gems—gemau celfyddydol, gemau gwneuthur, gemau gwneuthuredig; ffugemau.
Work studded with gems—gemwaith.
Abounding with gems—gemog, llawn gemau.
Gem, *v.* gemu, emu, gleinio, tlysu; addurno â gemau, gleiniau, *neu* dlysau; seirianu, seriglo; blaguro, blaendarddu, baldarddu, balannu, bywullu.
Gemara, *s.* (Cal.) yr ail ran o'r *Talmud*, neu yr Esboniad ar y *Mishna.*
Gemaric, *a.* (o *Gemara*) Gemarig, Gemaraidd; perthynol i'r Gemara.
Gemel, *s.* (Ll. *gemellus*) pâr, dau, cwpl, dau efell, dau efaill.
Bars gemel, Bars gemelles, } gefellfarau, dau fâr, barau dyblyg, pâr o farau.
Gemelliparous, *a.* (Ll. *gemellus* a *pario*) gefelldd wyn; yn dwyn gefellod.
Gemelring, *s.* (*gemel* a *ring*)=*Gimbals*, &c.
Geminate, *v. a.* (Ll. *gemino*) dyblygu, deublygu, gefeillio, plygu.
Geminate, Geminated, } *a.* (Ll. *geminatus*) gefeilliog; dyblyg; parog; yn barau.
Geminate, *v. a.* (Ll. *gemino*) gefeillio, dyblygu.
Gemination, *s.* (Ll. *geminatio*) dyblygiad, deublygiad, dyblygiant, adblygedd, mynychiad.
Gemini, *s. pl.* (Ll.) y Gefellod, y Gefeilliaid, arwydd y Gefellod.
Geminous, *a.* (Ll. *geminus*) gefeillaidd, llallogaidd; dyblyg, deublyg, yn barau, yn gyplau.
Geminy, *s.* (Ll. *geminus*) gefeilliaid, gefellod; pâr, cwpl, dau.

Gemmæ, *s. pl.* (Ll.) deilfiagur.
Gemmary, *a.* (o *gem*) gemol, gemaidd, emaidd, gleiniol.
Gemmation, *s.* (Ll. *gemmatio*) blaendarddiad, baldarddiad, blaguriad, eginad, balant, baldardd.
Gemmels, *s. pl.* (Ll. *gemellus*) colfach, bach, colyn.
Gemmeous, *a.* (Ll. *gemmeus*) gemaidd; gemog, gleiniog, emog; fel geman.
Gemminess, *s.* (o *gemmy*) dillynedd, dillynder, tlysni, tlysedd, pertrwydd, pertedd, pefrineb, pefredd, pincrwydd, gwychder, hoewder.
Gemmiparous, *a.* (Ll. *gemma* a *pario*) blagurddwyn, eginddwyn, balddwyn; yn dwyn blagur neu fywull.
Gemmosity, *s.* (Ll. *gemmosus*) gemogrwydd, gemoldeb, gemolrwydd, gemeiddrwydd, emidrwydd.
Gemmule, *s.* (Ll. *gemmula*) gemig, emig; balennyn, bywullyn, blaguryn bychan.
Gemmy, *a.* (o *gem*) gemog, emog, gemaidd, gleiniog; dysglaer, llachar, llathr, offlan, seirian, serigl, ffloew, ysblenydd; dillyn, tlws, pefr, pert, pinc, gwych, clws, del, syw, hoew.
Gemote,† *s.* (S.) cyfarfod; llys cwmmwd.
Gemsbok, *s.* (Al.) gwillfwch=un o'r crychgyrn.
Gem-sculpture, *s.* gemgerfiadaeth, gemgrifiadaeth, gemgrifiaeth, cerfiadaeth gemau.
Gena, *s.* (Ll.) boch, grudd.
Gendarme, } *s.* (Ff. *gens d' armes*) heddarfogion
Gendarm, } (yn Paris gynt).
Gendarmery, *s.* (Ff. *gendarmerie*) heddoesgordd, yr heddarfogion, y corff o heddarfogion.
Gender, *s.* (Ff. *genre*; It. *genere*; o'r Ll. *genus*) rhyw, rhywogaeth, ystlen, ysglen, cenedl, cenelryw.
Masculine gender—y rhyw wrywol, y rhyw wrywaidd, yr ystlen wrywaidd, yr ysglen wryw, y genedl wrywaidd.
Feminine gender—y rhyw fenywol, y rhyw fenywaidd, yr ystlen fenywaidd, yr ysglen fenyw, yr ysglen fenyw, y genedl fenywaidd.
Neuter gender—canolryw, y canolryw, y neodr, nidryw, ystlen rydd, rhyw anystlen.
Gender, *v.* cenedlu, epilio, hilio, esillio, rhialu; ymrewydd, ymrewyddu, cyridio, ymrain; magu.
Genealogical, *a.* (o *genealogy*) achol, achyddol, llinach, achweddol; perthynol i achau; yn perthyn i ddisgyniad cenedl; achresol.
Genealogical table — tafien achol, tafien achyddol, tafien achau; achres, achrestr, cofrestr achau.
Genealogist, *s.* achwr, achydd; olrheiniwr achau, hanesydd achau.
Genealogize, *v. n.* dwyn achau, olrhain achau, adrodd llinach, hanesu llinach, achyddu.
Genealogy, *s.* (Gr. a Ll. *genealogia*) ach; llinach, bonedd, achwedd, achres, asglinen, edryd, edryf, cenedl, gwelygordd, gwehelyth, ach ac edryd, ach ac edryf; achyddiaeth, hanes ach; achau.
Genealogies of the British Saints—achau Saint Ynys Prydain; bonedd Saint Ynys Prydain; achau y Seintiau Prydeinig; bonedd y Saint Brythonig.
, *s. pl.* (Ll. o *genus*) tylwythau, rhywiau.
Genera and species—tylwythau a rhywogaethau; rhywiau a rhywogaethau; rhywogaethau a rhithogaethau; rhywiau ac unigynau; tylwythau ac unigolion; rhywiau ac adrywiau; rhywiau a rhithiau.
Generable, *a.* (Ll. *generabilis*) cenedladwy, epiladwy, hiliadwy.
General, *a.* (Ff. o'r Ll. *generalis*) cyffredinol, cyffredin; arferol, arferedig; hollol; cyfan; helaeth; à berthyn i'r cwbl; perthynol i bawb; pen-, prif, penaf.
General council — cynghor cyffredinol, cynghorfa gyffredinol.
General assembly—cymmanfa gyffredinol; llwyrwys.
A general scholar — ysgoläig cyffredinol, ysgolor cyffredinol; un hyfedr neu gyfarwydd mewn pob dysgeidiaeth; un gwybodus yn yr holl gelfyddydau.
Solicitor general—erlynwr cyffredinol, erlynydd cyffredinol, erfyniwr cyffredinol, erlynwr y goron, pen-erlynydd.
Attorney general—cyfreithiwr y goron, dirprwywr cyffredinol, attyrnai cyffredinol, cyfreithiwr cyffredinol.
Vicar general—ebrwyad cyffredinol, prwyadr cyffredinol, pen-prwyad, pen-ebrwyad.
Adjutant general—penrhagweinydd.
Quartermaster general—penlluestai, penlluestydd, penlluestwr.
General, *s.* y cyfan, yr oll, y cyfoll, y cwbl: y rhan fwyaf; peth cyffredinol; †y cyhoedd, y wlad: *pl.* cyffredinolion.
In general—yn gyffredinol, yn hollol.
All in general — oll i gyd; pawb yn gyffredinol.
General, *s.* cadfridog, cadfiaenor, cadfiliad; tywysog llu, blaenor llu; penaeth; cyffredinsain.
General-in-chief—pencadfridog, cadfridog penaf, y prif gadfridog, y cadfridog, y pencadlyw.
Lieutenant-general — isgadfridog, adgadfridog, rhaggadfridog.
Major-general—meigadfridog, catrodfridog—y swyddog milwraidd nesaf mewn gradd is yr adgadfridog.
To make one general—gwneuthur un yn gadfridog, &c.; gwneuthur un yn dywysog neu flaenor llu; gosod neu roi un yn ben ar lu; rhoi llywodraeth llu neu fyddin i un.
The general of the king's army was Joab—tywysog llu y brenin oedd Ioab (1 *Cron.* xxvii. 34).
Generalissimo, *s.* (It.) penciwdod, cadlywydd, pencadlyw, catteyrn, pencadfridog, prifiywydd, penllywydd, pendragon, gorthywys, penlluoddwr, penlluyddwr, pentywysog y fyddin.
Generality, *s.* (Ff. *généralité*) cyffredinolrwydd, cyffredinoldeb, cyffredinolder, cyffredinrwydd, cyffredinedd, cyffredinweh, cyffredinder; y rhan fwyaf, y rhan amlaf, y rhan oreu, y cyffredin, y nifer mwyaf, y corff, y lluaws; pawb.
Generalization, *s.* cyffrediniad, cyffrediniaeth, cyffrediniant, cyffredinoliaeth, cyffredinoliad; dosbarthiad.
Generalize, *v. a.* (o *general*) cyffredinoli.

cyffredino; troi neilltuolion yn gyffredinolion; gwneuthur yn gyffredinol; dosbarthu; rhywio, rhywogaethu; dosbarthu yn rhyw *neu* rywogaeth.

Generally, *ad.* yn gyffredinol, yn gyffredin; gàn mwyaf, yn amlaf, fynychaf, yn fynychaf; yn hollol, achlân; ar y cyfan.

Therefore I counsel that all Israel be generally gathered unto thee—am hyny y cynghoraf lwyr gasglu atat ti holl Israel (2 *Sam.* xvii. 11).

Generalness, *s.* helaethrwydd mawr; cyffredinrwydd, cyffredinedd, cyffredinwch, cyffredinder, cyffredinolder; mynychder, mynychdra, mynychedd.

Generalship, *s.* cadfridogaeth, cadfiaenoriaeth, cadlywyddiaeth, cadfiliadaeth, aerlywyddiaeth; cadbwyll, cadfedrusrwydd, cadfedr, cadgymmedr, cadfedredd, hyfedredd cadfridog, hyfedredd yn nhywysogaeth llu.

Generalty, *s.* cyffredinolrwydd; y cyfan, yr oll, y cyfoll; pawb; cyflwyrder, llwyredd.

Generant, *s.* (Ll. *generans*) hiliedydd, hilig, cynnyrchai, cenedlor; hilnerth.

Generate, *v. a.* (Ll. *genero*) cenedlu, hilio, epilio, essillio, rhialu, ennill plant, ennill epil; peri, achosi, cynnyrchu, echlysu, gwneuthur; llunio; ffurfio; eigio, heigio, cleinio; magu.

Generation, *s.* (Ff.; Ll. *generatio*) cenedliad, epiliad, hiliad, hiliadaeth, hiliawd, essilliad, cynnyrchiad, achosiad; cenedlaeth, hiliogaeth, epil, hil, epiledd, hiliant, addon, ystlynedd; rhywogaeth, rhyw, cenedl, llwyth; ach, achau, bonedd; oes; to; genedigaeth.

The rising generation—y to ieuanc; y to sy'n codi; y genedl sy'n codi; y genedl ieuanc.

The present generation—y to hwn; y to y sydd; y genedlaeth hon; y genedl bresennol; yr oes hon; yr oes bresennol.

The generation to come—y to à ddel; y genedlaeth à ddaw; y to i ddyfod.

Generation of vipers—cenedlaeth, epil, *neu* hiliogaeth gwiberod.

Equivocal generation, } cenedliad a-
Spontaneous generation, } mwys; ymgenedliad; cenedliad o hono ei hun=dychymyg disail anianyddion gynt.

Generative, *a.* cenedledigol, cenedliadol, hiliol, hiliadol, epiliol, rhialus, hilig; à genedlo, à epilio; à ddygo ffrwyth; à bair genedliad *neu* epiliad; epiliog, hiliog, ffrwythlawn; eigiol.

Generator, *s.* (Ll.) cenedlor, cenedlydd, cenedlwr, epilydd, hiliwr; eiglestr.

Generic, } *a.* (It. ac Ysp. *generico*; Ff. *gen-*
Generical, } *érique*; o'r Ll. *genus*) rhywogaethol; perthynol i rywogaeth; tylwythol; rhywiol, prifrywiol, cynrywiol; cyffredinol.

Generically, *ad.* yn rhywogaethol; yn ol eu rhywogaeth; wrth eu rhyw.

Generosity, *s.* (Ll. *generositas*) haelioni, haeledd, haelder, haelionusrwydd, haelgarwch, haelusrwydd, hygedrwydd, rhoddgarwch, haelonedd, haelionedd, rhwyddedd calon, rhulledd, rhullder, bronhaelder, syberwyd; rhyddfrydedd, rhyddfrydigrwydd, haelfrydedd, haelfrydigrwydd; mawrfrydedd, mawrfrydigrwydd, mawreddigrwydd; mynogaeth, mynogi, mynogrwydd, nawseiddrwydd, tirionwch, boneddigrwydd, boneddigeiddrwydd; oleufrydedd; rhydd-der meddwl *neu* ysbryd; anghaethder meddwl *neu* ysbryd.

Generous, *a.* (Ll. *generosus*; Ff. *généreux*) hael, haelionus, rhwyddgalon, rhyddgalon, hyged, bronheilin, haelgar, haelfrydig, rhyddfrydig, hyrodd, cedrwys, haelwych, haelus, heilin, rhoddgar, cedol, llawegor, rhwyddged, rhwydd ei galon; mawrfrydig, mawrfrydus, mawreddog, mawrydig, syberw, godidog, ardderchog, gwych, bonedd-igaidd, boneddig, anrhydeddus, mygedog, myg, mynog, cyweithas, cleufryd, cleufrydig; rhydd *neu* anghaeth ei feddwl; rhydd *neu* anghaeth ei ysbryd; dibrin, llawn, helaethwych; gorisgellog; gorewyn; cryf, cadarn, gwrdd, ysbrydlawn, nwyfus, bywiog, calonog, arialus.

Generous kind—haelryw.

Of a generous sort—haelryw; hael ei ryw.

Generous-hearted—haelfron, rhwyddgalon, rhyddgalon, bronheilin, calonrydd; rhwydd *neu* rydd ei galon.

Generous person—un hael; dyn haelionus, &c.; bronheilyn.

Generous act—gweithred hael, &c.; haeloniaeth, haelonaeth.

Generous cup—cwpan llawn, cwpan cyforiog, cwpan haelwych.

Generousness, *s.* (o *generous*)=*Generosity.*

Genesis, *s.* (Gr.=cenedliad) Genidas, Genesis=llyfr cyntaf Moses.

Genet, *s.* (Ff.) crynfarch, corfarch, merlyn; ceffylyn Yspaenig lluniaidd lledfychan: corfele.

Genethliacal, } *a.* (Gr. *genethliacos*) genidar-
Genethliac, } mesol, genidfrudiol, genidionol; yn dangos cyfleadau y ser ar amser genedigaeth un.

Genethliacs, *s.* genidarmes, genidfrudiaeth=gwyddor dewinio tyngedfen un oddi wrth gyflead y planedau ar ei enedigaeth.

Genethliatic, *s.* genidarmeswr, genidfrudiwr, genifrudiwr; un à frudio enedigaeth; serddewin.

Geneva, *s.* (Ff. *genievre, genevre*) merywin, merywlyn, gwirod meryw, eithinwy, pereithwy.

Genial, *a.* (Ll. *genialis*) hylon, llonwych, llon, llaweu, difyr, gorhoenus, gorawenus, hoewych, difyrgar, siriol, siriolwych, digriflan; tiriou, hynaws, nawsaidd, rhywiog, llinar, lloddiannol, hyfryd; bryw, brywiog, brywus, bywiog, bywiocaol; anianol, naturiol, cynnwynol, cynhenid, genedigol; hiliol, hilbair, hyblant, epilgar, cenedliadol, hiliogaethol, ffrwythlawn, hyffrwyth, hygnwd, cynnyrchiol; priodasol.

The genial bed—gwely priodas, y gwely priodasol.

Genial gods—y duwiau genidol, y genidol dduwiau, genidiorau: *sing.* genidior.

Geniality, *s.* (o *genial*) llonder, llonwychder, llawenydd, sirioldeb, rhywiogrwydd, &c.

Geniculate, *v. a.* (Ll. *geniculatus*) cygnu, clymogi, gliniogi, cymmalogi; gwneuthur cygnau *neu* gymmalau.

Geniculated, } *a.* gliniog, clymog, cygnog, cym-
Geniculate, } malog, rheddog, glinreddog; gliniog fel paladr llysieuyn.

Geniculation, *s.* (Ll. *geniculatio*) cygnogrwydd, gliniogrwydd, cymmalogrwydd, rheddogrwydd.

Genii, *s. pl.* (Ll.) elfodau; angelion gwarcheidiol=rhyw fodau dychymygol, da neu

ddrwg, rhwng dynion ac angelion, y tybiai gwŷr anghred eu bod yn gwarchodi pob dyn.

Genio, *s.* (It. o'r Ll. *genius*) athrylithwr, creddyn; un o dueddfryd neilltuol: *pl.* athrylithiaid, creddynion.

Genista, *s.* (Ll.) banadlos, corfanadl, eurfanadl, banadl aur.

Genital, *a.* (Ll. *genitalis*) cenedlawl, hiliol, cenedliadol, cenedlediglol, hiliadol; perthynol i genedliad; â wasanaetho i genedlu.

Genitals, *s. pl.* rhanau cenedlawl, rhanau cenedlu, dirgelwch, cyridolion, offer cydio.

Geniting, *s.* (Ff. *jaseton*) afal minswyn.

Genitive, *a.* (Ll. *genitivus*) genidol, tarddiadol, deilliadol, deilliol.

Genitive case—cyflwr genidol, achos genidol, cyflwr tarddiadol, cyflwr deilliadol, achos genedigol; cyflwr meddiannol, cwympod meddiannol; genidai, gwahanedigaethydd.

Genitor, *s.* (Ll.) cenedlor, tad, tadws, rhi, cenedlwr, epiliwr.

Geniture, *s.* (Ll. *genitura*) cenedliad, epiliad, hiliad, hiliawd, esailliad; genedigaeth, genid.

Genius, *s.* (Ll.) athrylith, ethrylith, awen; anian, aniaeth, gallu, galluedd, teithi, atheithi, arddawn, dawn, tuedd, llafanedd, naturiaeth, tymmer, ardymmer, ardymmyr, nwyd, anwyd, naws, credd, creth, achreth, crethyll, asbri, rhâl, rhael, rhaledd, gogwydd, tueddfryd, priodwedd, nodwedd, ansawdd, gwesudd, gorddyfnawd; dyn athrylithfawr, dyn athrylithus, dyn athrylithiog, athrylithwr, athrylithur, creddyn, un dawnus, awenydd; elfod, ysbryd, ysbryd dyn, nawdd-angel, angel nawdd.

A man of genius—dyn athrylithfawr, athrylithus, *neu* athrylithiog; creddyn, athrylithwr, athrylithur, dyn o athrylith; dyn gorddoniog, dyn mawrddawn.

The genius of the times—ysbryd, anian, tuedd, nodwedd, *neu* rediad yr amseroedd.

The genius of the place—elfod y lle; elfod y gyfryw fân; elfod y lle hwnw; duw nawdd y lle.

Genius and disposition—anian ac athrylith.

Genlese, } *s.* deilgyrn bwa (mewn adeilydd-
Gentese, } iaeth).

Gent, *s.* (talfyriad o *gentleman*) boneddigyn, boneddyn: *pl.* boneddigach, boneddach.

Gent,† *a.* dillyn, tlws, taclus, destl, pefr, boneddig.

Genteel, *a.* (Ff. *gentil*; Ll. *gentilis*) boneddig, boneddigaidd, moesog, hyfoes, moeswych, moeswymp, moddus, moddgar, cyflys, fel gwr boneddig, mwynfoes, dygiadus, dillynwych, gwiwfoes, moesweddog, boneddigfoes; da ei foes, da ei ddygiad, da ei ymddygiad; gosgeddig, telediw, dillynwedd, harddwedd, dullweddus, dullweddog, gwiwlun, gwiwdlws, hardd, harddwych, uchelwych, tlysgoeth, tlysgain, destlus, dillyn, taclus, golygus, ceinwych, gweddaidd, gweddus, telaid, addwyn, coeth; rhywiog, rhywiogaidd, cyweithas; glân o bryd a gwedd; glân o bryd a gosgedd; hardd ei wedd.

Genteelly, *ad.* yn foneddig, &c.

Genteelness, *s.* boneddigrwydd, boneddigeiddrwydd, moesogrwydd, hyfoesedd, moeswychder, moddusrwydd, &c.

Gentian, *s.* (Ll. *gentiana*; Ff. *gentiane*) crwynllys.

Marsh gentian, } crwynllys y morfa,
Calathian violet, } crwynllys y rhos, blodau Mihangel.

Field gentian—crwynllys y maes.

Dwarf gentian—corgrwynllys.

Autumnal gentian — crwynllys chwerw, crwynllys yr hydref.

Vernal gentian—crwynllys y gwanwyn.

Gentianella, *s.* (bychanig o *gentiana*) canri felen eiddil, cors-ganri, canri y gors, arlladlys y gors.

Gentianine, } *s.* (o *gentian*) crwynllysnar,
Gentianin, } crwynllysain.

Gentil, *s.* yr hebog mwyn.

Gentile, *s.* (Ll. *gentilis*; Ff. *gentil*) cenelddyn, cenedlddyn, cenedlyn, dyn cenedlig, un o'r cenedloedd, dyn digred, dyn anghred, gwr anghred; anghredadyn, un o wŷr anghred; pagan, ethnig, dyn didduw, dyn annuw, dyn eilunaddolgar: *pl.* cenedloedd, y cenedloedd, paganiaid.

Gentile, *a.* cenedlig; perthynol i'r cenedloedd; paganaidd, paganol, paganig; digred, anghred.

Gentilesse,† *s.* (Ff. *gentillesse*) cyweithasrwydd, boneddigrwydd.

Gentilish, *a.* cenedlig, cenedlaidd, paganaidd, ethnigaidd; anwaraidd.

Gentilism, *s.* cenedligaeth, paganiaeth, ethnigaeth; coelgrefydd y cenedloedd; anghred, anghristiaeth; eilunaddoliaeth, geudduwiaeth; anwariaeth.

Gentilitious, *a.* (Ll. *gentilitius*) cenedlaethol; perthynol i genedl; etifeddol, treftadol; rhwymedig wrth deulu.

Gentility, *s.* (Ll. *gentilitas*; Ff. *gentilité*) boneddigrwydd, boneddigeiddrwydd, moesogrwydd, hyfoesedd, moeswychedd, moeswychder, moddusrwydd, moddgarwch, dygiadusrwydd, gwiwfoesedd, dillynwychedd, dillynwychder, moesau da; bonedd, boneddigaeth, uchelfonedd, uchelwaed, gwaedoliaeth, gwaedogaeth, uchelradd; telediwrwydd, teleidrwydd, dillynder, tlysgeinder, harddwch, prydferthwch, prydusrwydd; cyweithasrwydd, gwaredd, mynogi, mynogrwydd; †cenedligaeth, paganiaeth; †boneddigion.

Gentilize, *v. n.* byw fel un o'r cenedloedd; bucheddu yn baganaidd.

Gentle, *a.* (Ff. *gentil*; Ll. *gentilis*, o *gens*) tirion, mwyn, mwynaidd, addfwyn, hynaws, rhadlawn, esmwyth, llonydd, tyner, rhywiog; gwâr, gwaraidd, gwareddog, dof, gwareddeinus; araf, arafaidd, llariaidd, llary, tawel; hywedd, hydrin; heddychlawn, tangnefus; gwlydd, byblyg; hawdd ei drin; mynog, cyweithas, clauar; lloddus, lloddol; ysgafn; boneddig, boneddigaidd; teg.

A gentle correction—cosp ysgafn, cosp dirion; cerydd ysgafn *neu* dirion.

Slow and gentle — hwyrwar; araf deg, araf dirion, &c.

Bashfully gentle—gwylwar.

To grow gentle—tirioni, gwareiddio, rhadloni, llarieiddio, arafu, &c.; myned, dyfod, *neu* dyfu yn dirion, &c.

To make gentle—llonyddu, gwarhau, dofi, &c.; gwneuthur yn dirion, &c.

Gentle and simple †—boneddig a gwreng; boneddig a thlawd.

Flower gentle—blodau ammor, ammor, llysiau ammor.

Gentle, *s.* cynronyn; †boneddig, boneddwr.

Gentle,† *v. a.* boneddu; gwneuthur yn foneddig.

Gentlefolk, } *s. pl.* (*gentle* a *folk*) gwŷr bonedd-
Gentlefolks, } igion, boneddigion, gwŷr da, gwyrda, uchelwyr, gwŷr boneddig.

Gentleman, *s.* (*gentle* a *man*) gwr boneddig, boneddig, boneddwr, uchelwr, mab uchelwr, gwr da, gwr mynog; boneddwas, uchelwas.

Gentleman by birth and descent—boneddig cynnwynol, boneddig diledryw, boneddwr diledach, boneddig gwlad=boneddig fam a thad, heb gaeth, heb alltud, heb ledach ynddo.

Upstart gentleman—drygfoneddig, boneddig difonedd, uchelwr pendodi, gwr pendodi, boneddig diwraidd, boneddig diwaed, gwr newydd-gyfod; boneddig lledrywiog, boneddwr lledachog.

Half gentleman—hanner boneddig, boneddig lledrywiog, boneddig lledachog, boneddig o hanner gwaed.

Gentleman of the first rank—boneddig dyledog, pendefig, pendeddig, uchelwr.

Gentlemen of the first rank—pendefigion, dyledogion, goreugwyr, boneddigion dyledog, pendefigion y bobl.

Gentleman of the chamber—uchelwas yr ystafell, boneddwas ystafell, ystafellwas, gwas ystafell.

Of a gentleman, } boneddigaidd, bonedd-
Like a gentleman, } ig.

Gentlemanlike, } *a.* boneddigaidd; fel gwr bon-
Gentlemanly, } eddig; yn debyg i wr boneddig; rhywiogaidd.

To bring up gentlemanlike—dwyn i fyny ar fonedd; dwyn ar fonedd; dwyn i fyny yn foneddigaidd.

Gentlemanliness, *s.* boneddigeiddrwydd, boneddigrwydd; moesgarwch, hyfoesedd; ymddygiad gwr boneddig.

Gentleness, *s.* (o *gentle*) tiriondeb, tirionder, tirionedd, tiriondra, tirioni, tirionwch, mwynder, mwyndra, gwarder, gwardra, addfwynder, mwyneidd-dra, gwaredd, gwarineb, gwareddogrwydd, gwareddoldeb, gwarwch, hynawsedd, hynawsder, rhadlonedd, llarieidd-dra, llarieiddrwydd, llareiddwch, llaryeiddrwydd, llaryedd, llarwch, arafwch, arafedd, rhywiogrwydd, cyweithasrwydd, mynogrwydd, mynogaeth, mynogi, tawelwch, dofedd, tynerwch; †boneddigrwydd; †caredigrwydd.

Gentleship,† *s.* (o *gentle*) ymddygiad boneddig, boneddigrwydd.

Gentlewoman, *s.* (*gentle* a *woman*) gwraig foneddig, boneddiges, boneddes, bun foneddig; uchelforwyn.

A young gentlewoman—merch foneddig, geneth foneddig, boneddiges ieuanc, rhian.

A great gentlewoman—gwraig foneddig ddyledog, boneddiges ddyledig, pendefiges, dyledoges, boneddes uchelwaed.

Gentlewoman of the bed-chamber—ystafellyddes, ystafelloges, boneddes yr ystafell wely.

Gentlewomanlike, *a.* boneddigesaidd, boneddesaidd; gweddus i wraig foneddig; boneddigaidd.

Gently, *ad.* yn dirion, yn fwyn, yn addfwyn, &c.; gàn bwyllog, yn bwyllog; yn araf deg.

To lead gently—arwain yn dirion, &c.; coledd (*Esa.* xl. 11).

Gentoo, *s.* (Port. *gentio*) Hindw, Hindwad: *pl.* Hindwys, Hindwaid.

Gentry, *s.* (o *gentle*) bonedd; boneddigion, boneddwyr, uchelwyr, boneddion, gwŷr boneddigion, gwŷr boneddig, gwŷr da, gwyrda; boneddigaeth, boneddigrwydd; †cyweithasrwydd.

Gentry of the meaner sort, } bonedd lled-
Half-gentry, } rywiog, crach fonedd, crach foneddigion, boneddigach.

Genuflection, *s.* (Ll. *genuflectio*) plygiad glin, plygiad gliniau, glinblygiad.

Genuine, *a.* (Ll. *genuinus*) naturiol, cynnwynol, cynhenid, anianol; pur, digymmysg, anghymmysg, dilwgr, diledryw, diledach; cyntefig, brodorol, genedigol; gwir, gwirioneddol, gwireddol, cywir, priod, priodol; anffugiol, nid ffugiol; perthynol i'r peth ei hun.

Genuineness, *s.* naturioldeb, cynnwynoldeb, cynnwynolrwydd, cynenidrwydd; purdeb, anghymmysgedd, digymmysgrwydd, digymmysgedd, anghymmysgrwydd; gwiredd, gwireddoldeb, cywirdeb.

Authenticity and genuineness—awdurdodaeth a chynnwynoldeb; awduroldeb a phurdeb.

Genus, *pl.* Genera, Genuses, *s.* (Ll.) rhyw, rhywogaeth; tylwyth; cynryw, prifryw, ach, hil; dosbarth.

Genus and species—rhyw a rhith; rhywogaeth a rhithogaeth; rhyw a chenedl; rhyw ac adryw; cynryw ac adryw; tylwyth a rhywogaeth; rhyw a math.

A genus of birds—rhyw o adar; rhywogaeth o adar; tylwyth o adar.

Geocentric, *a.* (Gr. *gê* a *centron*) daiargreiddig; â chanddo y ddaiar yn ganolbwynt; â [illegible]nddo yr un canolbwynt a'r ddaiar; megys pe'i gwelid o ganolbwnc y ddaiar.

Geocentric latitude—lledred daiargreiddig.

Geocyclic, *a.* (Gr. *gê* a *cuclos*) daiargylchig; yn cyfnodol amgylchu y ddaiar.

Geode, *s.* (Gr. *gaiódês*) daiarfaen, daiargram.

Geodesic, } *a.* (Gr. *geôdaisia*) asfesurol, daiar-
Geodesical, } asaf[illegible]; perthynol i asfesuriaeth.

Geodesia, } *s.* (Gr. *geôdaisia*) asfesuriaeth, as-
Geodæsia, } feidraeth, daiarasfeidraeth, daiarasafiaeth, graddfesuriaeth.

Geodetic, } *a.* asfesurol, daiarasafol, gradd-
Geodetical, } fesurol; perthynol i asfesuriaeth.

Geodiferous, *a.* (*geode*, a Ll. *fero*) daiarfaenog; yn dwyn daiarfain.

Geognost, *s.* (Gr. *gê* a *gnôsis*) daiarwyddwr, daiarofydd, daiaregydd, daiaregwr.

Geognostic, *a.* daiarwyddol, daiarwyddig, daiarwyddain, daiaregol, daiarofyddol.

Geognosy, *s.* (Gr. *gê* a *gnôsis*) daiarwyddiant, daiarofyddiaeth, daiareg.

Geogonic, *a.* daiarffurfiol, daiarffurfig.

Geogony, *s.* (Gr. *gê* a *gonê*) daiarffurfiaeth; athrawiaeth ffurfiad y ddaiar.

Geographer, *s.* (Gr. *geôgraphêô*) daiarydd, daiaryddwr, daiargraffwr, daiarddarluniwr.

Geographic, } *a.* daiaryddol, daiargraffol,
Geographical, } daiarddarluniol.

Geography, *s.* (Gr. *gewgraphia*) daiaryddiaeth, daiargraffiaeth.
Physical geography—daiaryddiaeth anianyddol.
Geological, *a.* (o *geology*) daiaregol, daiarofyddol, daiardreithiol.
Geologist, *s.* daiarofydd, daiaregydd, daiaregwr.
Geologize, *v. n.* daiarofyddu, myfyrio daiareg, efrydu daiarddyeg.
Geology, *s.* (Gr. *gê* a *logos*) daiareg, daiarofyddiaeth, daiarddyeg, daiardraith.
Geomancer, *s.* daiarddewin, daiargoeliwr.
Geomancy, *s.* (Gr. *gê* a *manteia*) daiargoel, daiarogan; dewiniaeth drwy dynu lluniau a gwneuthur cwmpasau ar y ddaiar.
Geomantic, *a.* dargoelig, daiargoelus, daiargoelin, daiargoeling, daiaroganus; perthynol i ddaiargoel.
Geometer, } *s.* (Gr. *geômetrês*) meidrofydd,
Geometrician, } meintonydd, meintonwr, mesuronydd, mesurydd, gwyddonydd.
Geometral, *a.* meidrofyddol, meintonol; perthynol i feintoniaeth.
Geometric, } *a.* (Gr. *geômetricos*) meidrofydd-
Geometrical, } ol, meintonol, medonol, mesuronol, mesuryddol.
Geometrically, *ad.* yn feidrofyddol, &c.; yn ol rheolau meidrofyddiaeth.
Geometrize, *v. a.* meidrofyddu; gwneuthur yn feidrofyddol; gwneuthur yn ol rheolau neu ddeddfau mesuryddiaeth.
Geometry, *s.* (Gr. *geômetria*) meidrofyddiaeth, mesurofyddiaeth, meintoniaeth, medoniaeth, meintoni, meintofyddiaeth; mesureg, mesuryddiaeth.
Elementary geometry — meidrofyddiaeth elfenol.
Geomys, *s.* (Gr. *gê* a *mus*) tudlyg.
Geoponic, *a.* (Gr. *gê* a *ponos*) tirlafuriol, tirdriniol, tirddiwylliol, tirddiwyllus, amaethonol, amaethyddol, tiramaethol; perthynol i'r tir.
Geoponics, *s.* llafuriaeth, tirlafuriaeth, tirddiwylliaeth, tirdriniaeth, tirddiwyll, tirddiwyllawd.
Georama, *s.* (Gr. *ge* a *horama*) daiarwel=math o beiriant à ddengys olwg dra chyflawn o'r ddaiar.
George, *s.* marchoglun St. Siôr, à wisgir gàn Farchogion y Gardas: to[illegible] eilflawd.
George-Noble — Siôr Nobl=darn aur yn amser Harri VIII., gwerth 6*s.* 8*c.*
Georgic, *s.* (Gr. *geôrgicos*) llafureg, llafurgerdd, llafurgan.
The Georgics of Virgil—Llafuregau Virgil, Llafuregion Virgil.
Georgic, *a.* llafuregol; llafuriol, amaethyddol, tirdriniol; perthynol i amaethyddiaeth; perthynol i orchwylion gwladaidd.
Georgium Sidus, *s.* (Ll.; o barch i *George* III.) Seren Siôr, Seren Georg; Uranus, Herschel.
Geosaurus, *s.* (Gr. *gê* a *sauros*) daiarfadion.
Geoscopy, *s.* (Gr. *gê* a *scopeô*) daiarsylliaeth, gwybodaeth o'r ddaiar trwy syllu arni.
Geotic, *a.* (Gr. *gê*) daiarig, daiarol, daiaraidd, deierin.
Geranium, *s.* (Ll. o'r Gr. *geranion*) pig yr aran, garanbig, mynawyd y bugail.
Gerent, *a.* (Ll. *gerens*) dygol, dygiadol, yn dwyn, cludol.
Gerfalcon, *s.* (Ff. *gerfaut*; Ll. *gyrus* a *falco*) hebog chwyldro.
Germ, *s.* (Ll. *germen*) blaguryn, blaendardd, eginyn, blagur, bragur, baldardd, hadflagur-yn, hadflagur, hadfal, bywull, impyn, hedyn, rhith; dechreu, dechreuad, cynddaneawdd, cynegwyddor, elfydd, anian, cychwyn.
German, *a.* (Ll. *germanus*) cyfnesaf; unwaed, cyfrywiol, rhywiog, naturiol.
Brother german — brawd undad unfam, gwirfrawd, brawd calon, brawd unwaed.
Cousin german—cefnder, cefnderw, cefnder unwaed: *pl.* cefndyr, cefndyrw, cefnderoedd, cefnderon, cefnderwedd, cefnderwydd, cefnderwyr: *f.* cyfnither, cyfnitherw: *pl.* cyfnitheroedd, cyfnitheron, cyfnitheredd.
Germander, *s.* (Ff. *germandrée*) derlys, derwlys, derwen y ddaiar.
Wild germander, } rhwyddlwyn blew-
Germander speedwell, } ynog.
Germander chickweed—rhwyddlwyn gorweddol.
Water germander—derlys y dwr, derwlys y dwr, ysgyr.
Wall germander—derlys y fagwyr, llysiau Cadwaladr.
Wood germander — derlys y goedwig, chwerwyn y twyn, chwerwlys yr eithin, llwyd yr eithin, triagl y Cymro, ceidwad wyllt.
Germen, *s.*=*Germ.*
Germinal, *a.* (Ll. *germinalis*) blagurol, blaendarddol, hadflagurol, eginol, bywulliog.
Germinal, *s.* enw mis yn Ffrainc Chwyldroawl, Mawrth 21 hyd Ebrill 19.
Germinant, *a.* (Ll. *germinans*) blaendarddol, blagurol, balgurol, baldarddol, balannol, eginol; yn tarddu allan, yn blaguro.
Germinate, *v.* (Ll. *germino*) blaendarddu, blaguro, bywullu, egino, baldarddu, blaendyfu, balannu, piburi, agor, impio, tarddu, rhithio.
Germination, *s.* (Ll. *germinatio*) blaendarddiad, blaguriad, baldarddiad, eginad, impiad, bywulliad, bywulliant, piboriad, tarddiant allan, darfaiant, blaendyfiad; blaendardd, blaendwf, tardd, bala, twf; blagurawd, bywullawd, amser blaendarddu.
Gerocomical, *a.* perthynol i driniaeth hen bobl.
Gerocomy, *s.* (Gr. *gêrôn* a *comeô*) triniaeth feddygol hen bobl.
Gerund, *s.* (Ll. *gerundium*) cyfrodiad, gorchwylydd.
Gess, *s.* (It. *getti*, *zetti*) taflhual, taflhualen; addurn gwalch; y careion am goesau gwalch.
Gest,† *s.* (Ll. *gestum*) gweithred, gorug; dangosiad, arddangosiad.
Gest, *s.* (Ff. *gîte*) teithraddlyfr, rhes teithrannau, teithrol; † teithradd, teithran.
Gestation, *s.* (Ll. *gestatio*) cyfebriad, beichiogiad, beichiogi, beichiogrwydd, torogiad, dygiad yn y groth; dygiad, cludiad; gwisgad.
Gestatory, *a.* (Ll. *gestatorius*) dygadwy, arweddadwy; gwisgadwy.
Gestic, *a.* (o *gest*) gweithrediadol, gorugiol; perthynol i weithredoedd; ffugiol, chwedleuol, ffuglithiol.
Gesticulate, *v.* (Ll. *gesticulor*) ystumio, mydumio, munudio, chwidro; gwneuthur munudiau, ystumiau, mydumiau, neu lamidyddiaeth; chwareu yr ysgentyn; efelychu, dynwared, gweithredu, awgrymu, amneidio.

Gesticulation, *s.* (Ll. *gesticulatio*) ystumiad, mydumiad, munudiad, chwidrad, ystumiaeth, mydumiaeth, ffunudiaeth, chwydawiaeth; gwneuthuriad ystumiau, mydumiau, *neu* funudiau; ymddygiad, agweddiad: *pl.* ystumiau, mydumiau, munudiau, castiau, castiau digrif.

Gesticulator, *s.* ystumiwr, mydumiwr, munudiwr, ysgentyn.

Gesticulatory, *a.* ystumiol, mydumiol, munudiol, amneidiol.

Gestor,† *s.* (Ll.) hanesydd, adroddwr.

Gesture, *s.* (Ll. *gestus;* Ff. *geste*) ystum, mydum, munud, amnaid, awgrym, agwedd, arweddiad, arddull, ymddygiad; moes; safiad; llechwen.

Full of gestures — ystumiog, munudiog, mydumiog, ystumgar; llawn ystumiau, &c.

Gesture, *v. a.* ystumio, mydumio, munudio, amneidio.

Gestureless, *a.* diystum, difydum, difunud; heb ystumiau, &c.; rhydd oddi wrth funudiau.

Gesturement, *s.* ystumiad, mydumiad, munudiad; gwneuthuriad ystumiau *neu* funudiau.

Get, *v.* (S. *getan, gytan, geatan*) cael, caffael; celsio; darparu, darmerth, parotöi, mynu; dwyn, dwyn allan; ennill, ynnill, elwa, maelio; cyrhaedd, cyrhaeddyd; meddiannu, goresgyn, perchenogi; gwneuthur, peri, peru; cymmeryd; dysgu; cenedlu, hilio; darbwyllo; casglu, hely; dyfod; dyfod i; myned; myned i, myned yn; bod gàn; bod.

To get above, } myned uwch law; myned
To get before, } o flaen; myned tu hwnt
To get beyond, } i; cael *neu* ennill y blaen ar; myned dros; gadael ar ol; gadael o'i ol; rhagori ar, blaenu ar; trechu.

To get abroad—myned allan; myned ar led; myned yn gyhoeddus.

To get acquaintance—ennill cyfeillach; ennill iddo ei hun gyfeillion; ffurfio *neu* wneuthur cydnabyddiaeth; ennill adnabyddiaeth.

To get acquainted with one—gwneuthur cydnabyddiaeth âg un; myned mewn cydnabyddiaeth âg un; myned yn gydnabyddus âg un; myned mewn cydnabod *neu* gyfeillach âg un; ymgydnabod âg un; dyfod yn gydnabyddus âg un.

To get ahead — myned yn mlaen; myned rhagddo; dyfod yn mlaen; dyfod rhagddo; llwyddo, ffynnu, tycio.

To get along—myned rhagddo; myned yn mlaen; myned yn y blaen; dyfod rhagddo, &c.

To get along—myned yn mlaen; myned yn y blaen; myned rhagddo; dyfod rhagddo; dyfod yn mlaen.

To get among—dyfod i fysg *neu* i blith; myned i blith *neu* i fysg; ymgymmysgu â; dyfod *neu* fyned yn un o'r nifer.

To get an inkling of a thing—cael lledwybodaeth o *neu* am beth; cael awgrym o *neu* am beth; cael brith arwynt ar beth; lled arogli peth; brith ddeall peth.

To get asleep—myned yn nghwsg; syrthio yn nghwsg; syrthio i gwsg; myned yn nghwsg; syrthio i gysgu; huno, cysgu.

To get at—cyrhaedd, cyrhaeddyd; myned at, dyfod at, dyfod i; dyfod o hyd i.

To get away—ymadael, ymadaw; dïanc, ffoi; myned ymaith *neu* ffwrdd; ffoi ymaith, ffoi ffwrdd; ymryddhau, ymddirwydo, ymddirwyllo, ymddinidro; troi o'r neilltu.

To get away from a pursuer—dïanc rhag ymlyniad; ffoi rhag erlynydd.

To get back—dyfod yn ol; dychwelyd; troi yn ol.

To get between—cyrhaedd rhwng; myned rhwng.

To get behind—bod yn ol; bod ar ol; aros ar ol; aros yn ol; sefyll ar ol; sefyll yn ol; aros yn olaf; llercian, hirdrigo.

To get by—myned heibio; pasio heibio.

To get by entreaty—cael trwy ddymuned.

To get by heart—dysgu ar dafodleferydd; dysgu ar ei dafod; dysgu allan.

To get children—ennill plant, cael plant, planta; cenedlu plant.

To get clear—ymryddhau, ymddirwydo, ymddirwystro, ymddirwyllo; myned yn rhydd; dyfod yn rhydd; cael ei ryddhau; hebrwng oddi wrtho; cael ei ben yn rhydd.

To get down—disgyn; myned *neu* ddyfod i lawr; dyfod *neu* fyned i waered.

To get drunk—meddwi; myned yn feddw.

To get forward—myned yn mlaen; myned yn y blaen; myned rhagddo; dyfod yn mlaen; dyfod rhagddo; llwyddo, ffynnu, tycio.

To get home — dyfod adref, cyrhaedd cartref, cyrhaedd adref.

To get in—cael i mewn; cael dàn do; cael i ddiogelwch; cywain.

To get in, } myned i, dyfod; myned yn,
To get into, } dyfod yn; myned i mewn; ymwthio i mewn; ymlithro i mewn; ymlusgo i mewn; cael ei hun i mewn.

To get into one's favour—ennill bodd un; ennill ewyllys da un; myned mewn parch *neu* gymmeriad gydag un; ymwthio i ewyllys da un.

To get a lesson—dysgu gwers; codi gwers.

To get loose, } ymryddhau, ymddirwydo,
To get free, } ymddirwyllo, ymrwyllo, ymddirwystro; myned yn rhydd; dyfod yn rhydd; cael ei ben yn rhydd.

To get a mile—cerdded milltir, myned filltir, teithio milltir; myned *neu* gerdded milltir o ffordd.

To get near—agoshau, neshau, nesu, dynesu, dyneshau, ymneshau, ymnesu; myned *neu* ddyfod yn agos.

To get off — myned ymaith; ymadael; dïanc, ffoi; dihatru, tynu ymaith, tynu oddi am, tynu i ffwrdd, dadwisgo; ymryddhau, ymddirwydo; cael gwared o; gwaredu; symmud; disgyn; gwerthu, rhoi ar werth.

To get off a horse—disgyn oddi ar geffyl; disgyn oddi ar gefn ceffyl.

To get on—myned yn mlaen; myned yn y blaen; myned rhagddo; dyfod yn mlaen; dyfod rhagddo; gwisgo, rhoi am, rhoi am dano, ymwisgo â.

To get on a garment—gwisgo dilledyn; ymwisgo â dilledyn; rhoi dilledyn am dano.

To get on horseback—myned ar geffyl; myned ar gefn ceffyl; esgyn *neu* ddringo i gefn ceffyl.
To get out—cael allan, tynu allan, mynu allan, cael i maes, dwyn allan; rhyddhau; myned allan, dyfod allan; dïanc, ffoi, dïanc allan; ymryddhau.
To get over—gorchfygu, trechu, gorfod ar, gorthrechu; cael yr oruchafiaeth ar; cael y trechaf ar; cael y gorfod ar; cael y goreu ar; cael y llaw uchaf ar; ennill y dydd ar; maeddu; gwella o, gwellhau o, ymiachâu o; myned dros; dyfod drwy.
To get ready — gwneuthur yn barod; parotöi, darparu.
To get rid of, } cael gwared o; mynu
To get quit of, } gwared o; rhyddhau o; rhyddhau oddi wrth; ymryddhau o; ymryddhau oddi wrth; ysgwyd ymaith; symmud; mynu llonydd gân; bwrw, symmud, *neu* dafiu oddi arno.
To get safe home—dyfod yn iach adref.
To get the better—cael y goreu; cael yr oruchafiaeth *neu* y fuddugoliaeth; cael y maes; cael y llaw uchaf *neu* drechaf; cael y trechaf; ennill y maes; ennill y fuddugoliaeth *neu* yr oruchafiaeth; myned â'r maes; myned â'r trechaf; ennill *neu* gario y dydd; gorchfygu, trechu, gorfod, gorthrechu, gortrechu, goresgyn.
To get the day—ennill y dydd; cael y dydd; cario y dydd; myned â'r dydd; ennill y gamp; myned â'r gamp; cael y maes; cael y goreu; myned â'r maes; ennill y fuddugoliaeth, &c.; ennill, gorchfygu, trechu.
To get a thing out of one—tynu, mynu, *neu* gael peth allan o un.
To get through—myned drwy; treiddio trwy; tori trwodd; gorphen, dybenu, cyflawnu.
To get to—myned i; cyrhaedd, cyrhaeddyd, cyrhaeddu; dyfod i.
To get to land—cyrhaedd tir, cael tir; myned i'r lân; dyfod i'r lân; myned i dir; dyfod i dir; tirio, glanio.
To get together — hel yn nghyd; cynnull, casglu, tyru, crugio, pentyru; casglu *neu* gynnull yn nghyd; dwyn yn nghyd; ymgasglu, ymgynnull, crynöi, ymgrynöi, cyfarfod, dyfod yn nghyd.
To get up—cyfodi, codi; esgyn, dringo; myned i fyny; ymgymmeryd; myned; ymsymmud; cymmeryd; dwyn yn mlaen; dysgu, parotöi; gwneuthur yn barod; tynu, codi, dwyn, cael, *neu* fynu i fyny.
To get with child—beichiogi; gwneuthur *neu* beri yn feichiog; trymhau.
Get up—cwyd, cyfod, coda, cyfoda.
Get thee away—dos ymaith; dos i ffwrdd; dos i'th ffordd; i ffwrdd â thi; ymaith â thi; cerdd i gerdded; cerdd i dy ffordd.
Get ye gone — ewch ymaith; ymaith â chwi; ffwrdd â chwi; ffwrdd.
Get thee hence, Satan—ymaith, Satan.
Get thee gone, base fellow—ymaith, ddiffaethwr.
The report was got abroad—aethai y son allan; aethai y gair allan; aethai y son ar led.
He will get—caiff, ceiff, ca; â, e â.
Getter, *s.* (o *get*) caffaeliwr, caffaelydd; ennillwr, ennillydd; cenedlor, cenedlwr.
Getters, *s. pl.* cloddwyr, daiargloddwyr.
Getting, *s.* caffaeliad, caffad, caffawd, cafawd, cafaeth, cïad; ennilliad, ynnilliad; ennill, elw, mael.
There is no getting of it again—ni cheir mo hono drachefn; nid oes modd i'w gael yn ol.
Getting in the top—gwneuthur nen *neu* gromglwyd amserol (mewn ceuffyrdd).
With all thy getting get understanding—â'th holl gyfoeth cais ddeall (*Diar.* iv. 7).
Geum, *s.* (Ll. o'r Gr. *geuô*) mabgoll, llysiau fy anwylyd, bendigeidlys.
Gewgaw, *s.* (S. *ge-gaf?* Ff. *joujou?*) tegan, coegbeth, ffril, tegan plant bach, gofregedd, coeg chwareubeth.
Gewgaw, *a.* teganaidd; coeg, diwerth; dangoeiadus a diwerth.
Geyser, *s.* (o'r Isl.) ffynnon ferw; enw à roir i ffynnonau berwedig Ynys yr Ia.
Ghastful,† *a.* (S. *gastlic*) hyll, erchyll, irad, echryslawn, prudd, pruddwedd.
Ghastliness, *s.* (o *ghastly*) hyllrwydd, erchylldod, erchyllrwydd, erchylldra, hylldra, iradrwydd, iradedd, hyllrwydd gwedd, erchylldod golwg, erchwedd, ysbrydwedd; oelyrwedd, gwelwedd; gwelwedd angeuol yn yr wynebpryd; tebygrwydd i wedd yr angeu; gwedd angeuaidd.
Ghastly, *a.* (S. *gastlic*) erchyll, irad, hyll, celaneddog, celanaidd, llurgunaidd, trengwedd, girad, cethin; hyll ei wedd; irad ei olwg; tebyg i ysbryd *neu* anysbryd; âg angeu yn ei wedd; glas, gwelw, *neu* laswelw fel ysbryd *neu* yr angeu; angeuaidd, dïenig, oerwelw, gwelw, gwelwlas, glaswelw; echryslawn, erch, echrys, echrydus, aethus, ansiriol, anhylon, dychrynllyd, echrysol, arswydus, iradus.
A ghastly look — hylldrem, hyllwedd, erchwedd, golwg irad.
Ghastness,† *s.*=*Ghastliness.*
Ghaut, *s.* (gair Indiaidd) rhes o fynyddau, cyfres o fynyddoedd, mynyddres, mynyddres; bwlch, adwy, ffosp, trawïen, *neu* gulfforddd trwy fynydd; rhesfforddd; grisiau yn disgyn i afon; disgynres.
The Ghauts of Hindustan — Mynyddres Hindwstan, Mynyddres Hindwstan, Mynyddres Hindwstan.
Ghee, *s.* ymenyn ter, arferedig yn yr India.
Gherkin, *s.* (Al. *gurke*) cucumer cyffeithiedig, chwerfwr cadwadwy.
Ghess,† *s.*=*Guess.*
Ghost, *s.* (S. *gast;* Al. *geist;* Is. *geest*) ysbryd; enaid; ellyll, gwyll, anysbryd, bwgan, bwg, bwbach, mwci, drychiolaeth.
Holy Ghost — Ysbryd Glân, yr Ysbryd Glân, yr Ysbryd Santaidd, y Glân Ysbryd, y Santaidd Ysbryd.
Ghosts of the dead—ysbrydion y meirw, eneidiau y meirwon; gwyllon, gwyllion, anysbrydion, gwag ysbrydion, ellyllon.
To give up the ghost—rhoi *neu* roddi i fyny yr ysbryd; ymadael â'r ysbryd; ymadaw â'r enaid; marw, trengu; llesmeirio.

Ghost,† *v.* marw, trengu; aflonyddu âg ysbryd, blino â drychiolaeth.
Ghostless, † *a.* diysbryd, difywyd.
Ghostlike, *a.* ysbrydaidd; tebyg i ysbryd; irad, hyll, erchyll, trengwedd; hyll ei wedd; gwyw, gwywedig; llygadbyllog.
Ghostliness, *s.* (o *ghostly*) ysbrydolrwydd, ysbrydoldeb.
Ghostly, *a.* (o *ghost*) ysbrydol; eneidiol; perthynol i ysbryd; perthynol i wyllon; ellyllaidd, lledrithiol.
Ghostly enemies—gelynion ysbrydol.
Ghote, *s.* ysbryd drwg dychymygol yn mhlith y Dwyreinwyr.
Ghoul, *s.* elfod â ymborth ar y meirw (yn ol breuddwydion y Dwyrain).
Giallolino, *s.* (It. *giallo*) melyn Naples, tegfelyn=math o baent melyn teg.
Giambeaux,† *s. pl.* (hen Ff. o *jambe*) coesarfau, coesarnau, coeswisg.
Giant, *s.* (Ff. *géant;* It. ac Ysp. *gigante;* Ll. a Gr. *gigas*) cawr; *pl.* cawri, cewri.
Giant's Causeway, Giants' Causeway, Giants' Causey, } Sarn y Cawr, Sarn y Cawri.
Giant, *a.* cawraidd, cawr-; gorfawr, anferth, enfawr, amrosgo, dirfawr; anferth o faint.
Giant son—cawr-fab.
Giantess, *s.* cawres; gwiddanes.
Giant-fennel, *s.* marchffenigl, cedorwydd.
Giantise, *v. n.* chwareu y cawr.
Giant-killing, *a.* cawrladdol; yn lladd cawri.
Giantlike, } *a.* cawraidd; anferth o faint; an-
Giantly, } ferth ei faint; enfawr, gorfawr, amrosgo, abrwysgl, dirfawr.
Giantry, *s.* y cawri, y cewri, yr hil gawraidd; cawrdod.
Giantship, *s.* cawredd, cawraeth, cawrdod, cawrder, cawrdeb; sefyllfa, ansawdd, *neu* nodwedd cawr.
Giaour, *s.* (Tyrc.=ci) anghredadyn, anffyddloniad, anffyddiwr=enw â rydd y Mahometiaid i bawb ond hwy eu hunain.
Gib,† *s.* cath.
Gib,† *v. n.* bod fel cath; ymddwyn fel cath.
Gibbe,† *s.* hen anifail methedig.
Gibber,† *v. n.* (cyfathrach i *jabble* a *jabber*) baldorddi, ffregodi, llolian.
Gibberish, *s.* (o *gibber*) ffreg, ffrec, ffregod, ffregawd, ffregodiaeth, ffregiaith, ffugiaith, ffiloreg, clebar, clegyr, clegar, baldordd, chwaldod, chwaldordd, peprwn, pepraeth, pepre, llol, gwagsiarad, ofersiarad, brygawthen; ffol eiriau ffiloreg.
Gibberish, *a.* ffregodaidd, ffregaidd, baldorddus, chwaldodus; annealladwy, diaylwedd, diaynwyr.
Gibbet, *s.* (Ff. *gibet;* Llyd. *gibel*) crogbren, crogwydd, hongwydd; trawslath.
Gibbet, *v. a.* crogosod, tidgrogi, tidhongian; crogi ar grogbren; rhoi yn nghrog ar bren; crogi.
Gibbier,† *s.* (Ff. *gibier*) heladar, helfilod, asgafaeth.
Gibble-gabble, *s.* baldordd, siaradach; ffregod, ffrec, brygawthen, oferglep; ymddadl heb na rhimyn na rheswm.
Gibbose, *a.* (Ll. *gibbosus*) oddfog, onyciog, hyrygog, crwca.
Gibbosity, } *s.* (Ff. *gibbosité;* o'r Ll. *gibbosus*)
Gibbousness, } crythogrwydd, crythedd, crwmach, crothogrwydd, argrymedd, crytholdeb, crytholrwydd, crymedd, crymgant, cynghrynedd, oddfogrwydd, tyddfogrwydd, argrynedd; oddf, cnwc, twddf, chwydd, crwb, crymddull; cefngrymedd; bolgrymedd.
Gibbous, *a.* (Ll. *gibbosus*) crythog, crwm, argrwm, crythol, crythaidd, crythedig, oddfog, hyrygog, tyddfog, crymaidd, amgrwm, crwbi, argrwn; cefn-grwm, cefn-hwrwg, cefn-grwba, cefn-grwbi, cefn-grwth, cefngrwca; gwargam; yn chwyddo allan; â bolchwydd ynddo; â chrwth iddo.
The moon is gibbous—mae y lleuad yn grythog.
Gibbously, *ad.* yn grythog, &c.; ar wedd crwth.
Gibbsite, *s.* (oddi wrth Geo. *Gibbs*) delidfaen â geir yn Massachusetts.
Gibcat, *s.* gwrcath, cath wryw; hen gath.
Gibe, *v.* (S. *gabban;* Ff. *gaber*) gwawdio, gwatwar, gwatwor, dirmygu, goganu, greffio, difrïo, anfrïo, difenwi, senu, mocio; dannod; chwerthin am ben; dyfalu.
Gibe, *s.* gwawd, gwatwar, gwatwor, greff, dirmyg, anfri, sen, moc, gogan; gwatwargerdd, gwatworgerdd, cellweirgno.
Giber, *s.* gwawdiwr, gwawdydd, gwatwarwr, gwatworydd, gwatworwr, greffwr, senwr, goganwr, difrïwr, dyn gwatwarus, dyn gwatworgar.
Gibingly, *ad.* yn wawdus, yn watworus, yn watworgar, o watwar, o wawd, dân watwar, mewn gwawd.
Giblets, *s. pl.* (Ff. *gibier*, yn ol *Junius;* Goth. *gibla*, aden) syrth gŵydd, syrth.
Giblet-pie—pastai syrth.
Gibstaff, *s.* hirffon.
Giddily, *ad.* (o *giddy*) yn benysgafn, &c.
Giddiness, *s.* (o *giddy*) penddaredd, pendro, y bendro, penddar, gysp, meigryn, ehegr, penfrag, gwibwrn; penchwibandod, penysgafnder, madrondod, pensyfrdandod, syfrdandod, syfrdanedd, syfrdander, penwendid, penwander, chwidredd, pensyndod; anwadalwch, anwadaledd, anwadalrwydd, gwamalwch, gwamalder, ansefydlogrwydd, anofaledd, ysgafnder, nwyfusrwydd, nwyfiant.
Giddy, *a.* (S. *gidig*) penysgafn, penwan, pendröedig, pendroiog, penchwiban, chwidr, chwidrog, pensigl, syfrdan, pensyfrdan, penffol, penddarus, pendroawl, dystroawl, chwildroawl, chwyldroawl; chwidrol, syfrdanus, syfrdanol, chwibwrn, gwibwrn, serf, serfyll; â'r bendro arno; ysgoewan, ysgoewain, anwadal, gwamal, ansefydlog, anwastad, anhysaf, ansafadwy, syfal, newidiol, oriog; difeddwl, esgeulus, dïymdawr, anofalus, anystyriol, dibryder, byrbwyll; meddw, penfeddw.
Giddy, *v.* chwidro, dyströi, chwildröi, pendröi, penddaru, pensiglo, pensynu; peri y bendro.
Giddy-brained, } *a.* penysgafn, penwan, pen-
Giddy-headed, } dröedig, pendroiog, penchwiban, pendrawn, penfeddw, chwidr, &c.; difofal, dïymdawr, difeddwl, esgeulus, dibryder, anofalus, diddarbod, diamwel, anochelgar, ehud; anwadal, gwamal, ansefydlog, oriog, hydro, anwastad, ysgoew, ysgoewain.
Giddy-head, *s.* un penysgafn, dyn penchwiban, chwidryn, chwidrwr, ysgoewan.
Giddy-paced, *a.* anwastad ei gamrau.
Gier-eagle, *s.* (Is. *gier*, buri?) math o eryr; eryr chwyldro; piogen (*Lef.* xi. 18; *Deut.* xiv. 17).

Gierfalcon, *s.*=*Gerfalcon ; Gyrfalcon.*
Gieseckite, *s.* (oddi wrth Syr C. *Giesecke*) math o ddelidfaen.
Gift, *s.* (o *give*) rhodd, anrheg, dawn, cyflwyn, gwoseb, goseb, cyfarwys ; rhoddiad, doniad, doniaeth, rhoddedigaeth, rhoddiant ; llawrodd ; ced ; rheg ; gwobr ; offrwm ; teithi ; rhad.
A gift returned *or* given back again—adrodd.
New year's gift—calenig.
In the nature of a gift — gwosebol, gosebol.
Splendid gift—ceinrodd, ceinrad, rhodd ysblenydd.
Mutual gift—cyfrodd, cydrodd.
Inherent gift—cynddawn, dawn cynhenid.
Superior gift—rhagorddawn, gorddawn.
Free gift—rhadrodd, rhodd rad.
To present a gift—rhoddi rhodd, anrhegu, gosebu, gwosebu ; cyflwyno rhodd, anrheg, *neu* woseb.
To receive gifts, } derbyn rhoddion, an-
To accept gifts, } rhegion, gwosebion, *neu* osebion ; rhoddgymmeryd.
Receiver *or* accepter of gifts—rhoddgymmerwr, rhoddgymmeriawdr, derbyniwr rhoddion, derbynydd anrhegion.
That has a gift bestowed on him—cyfarwysog ; doniog.
That is endowed with a gift—cyfarwysog ; doniog.
Bountiful in gifts—hyrodd, hyddawn, hyged ; hael ei ged.
Showering down gifts—lluchddawn.
In his gift—yn ei rodd ; ar ei law.
Gift, *v. a.* donio, dawnu, darddonio, arddonio, dyddonio, cynnysgaethu, anrhegu, rhoddi.
Gifted, *a.* doniog, dawnus, doniol, dawnfawr, mawrddawn ; rhoddedig, dawnedig, rhoddog ; teithiog.
Greatly gifted—dawnfawr, mawrddawn ; mawr ei ddawn.
Giftedness, *s.* doniogrwydd, dawnusrwydd, doniolrwydd, donioldeb, dawnforedd, dawnedigrwydd.
Gig, *s.* (It. *giga ;* Ff. *gigue ;* Sw. *giga*) cerbydan, cerbydon, cerbyd unmarch ; corn tro, trodegan ; crwth ; tryfer, pysgdryfer ; bad, bad llong, bad cadben, cadben-fad ; ffiloges, ffilog, nwyfen, nwyfes, hoeden, mwyglen, gwilff.
Gig,† *v. a.* (Ll. *gigno*) cenedlu.
Gig, *v. a.* (o *gig*, tryfer) tryferu, tryferu pysg ; dal pysg â thryfer.
Gigantean, *a.* (Ll. *giganteus*) cawraidd ; nerthfawr, nerthol, cryf.
Gigantic, *a.* (Ll. *giganticus*) cawraidd, cawr- ; enfawr, gorfawr, anferth, anferthol, dirfawr, amrosgo, abrwysgl, cymrwysg ; anferth o faint ; anferth ei faint ; annhyngedfenol o fawr ; fel cawr o faint.
Gigantical, } † *a.*=*Gigantic.*
Gigantine, }
Giantology, *s.* (Gr. *gigas* a *logos*) cawrhanes, cawrofyddiaeth ; hanes *neu* ddarluniad o gawri.
Giantomachy, *s.* (Gr. *gigas* a *machê*) cawrymladdfa, cawrymladd, cawrgad ; rhyfel y cawri yn erbyn y nef.
Giggle, *s.* (S. *geagl ;* Is. *gichgclen*) cilchwerthin, cilchwardd, ofer chwerthin, chwerthin byth a hefyd, chwerthin dân ddannedd, chwerthin cil boch, chwerthin, chwardd.
Giggle, *v. n.* cilchwerthin, chwerthinial, crechwenu, cilchwarddu, ofer chwerthin ; chwerthin byth a hefyd ; chwerthin am ddim ; chwerthin am ben pob dim ; chwerthin yn ddiarbed ; chwerthin yn ddibaid ; chwerthin dân ddannedd ; chwerthin dân ei ddannedd ; chwerthin yn nghil ei foch ; mogi chwerthin, nwyfchwerthin, telain, ffol chwerthin, crych chwerthin, chwerthin, chwarddu.
Giggler, *s.* cilchwarddwr, cilchwerthinwr, cilchwerthwr, crechwenwr, ffol chwarddwr, chwarddwr dân ei ddannedd ; chwarddwr, chwerthinwr, dyn chwerthinog, dyn chwerthinllyd.
Giglet, } *s.* (o *giggle ;* S. *geagl ;* Ff. *gigueг*)
Giglot, } hoeden, mwyglen, anllades, anlladferch, trythylles, dyhiren, nwyfen, nwyflodes, coegen drythyll chwerthinllyd ; benyw chwerthinog, chwerthinllyd, chwerthingar, nwyfus, anllad, anniwair, *neu* drythyll.
Giglot, } *a.* chwerthinog, chwerthinllyd,
Giggling, } chwerthingar, ffol chwerthinllyd ; nwyfus, trythyll, anllad, tinboeth ; gwantan, chwidr, penysgafn, penffol, anwadal, gwamal, ansefydlog, ysgafn.
Gigot, *s.* (Ff.) cymmal pen y glun ; tafell.
A gigot of mutton—chwarthor ol o gig mollt ; aelod ol o gig mollt ; chwarthor ol mollwyn.
Gilbertite, *s.* (oddi wrth Davies *Gilbert*, Ysw.) enw delidfaen.
Gild, *v. a.* (S. *gildan, geldan ;* Is. ac Al. *geld*) goreuro, euro ; gorthôi *neu* orchuddio âg aur ; gloewi, llugeinio, llathru, eirianu, goleuo ; addurno.
Gild, *s.*=*Guild.*
Gilder, *s.* goreurwr, goreurydd, eurwr.
Gilder, } *s.* (Al. *gulden*) darn bath yn yr Is-
Guilder, } diroedd, gwerth tua 1*s.* 9*c.*
Gilding, *s.* goreurad, eurawd, eurad ; goreuraeth, euradaeth ; goreuro ; eurdo, cargaen, eurdaen.
Water gilding, } dyfr-eurad, golch-eurad,
Wash gilding, } dyfr-eurawd, goreurad dwfr.
Leaf gilding—deil-eurad, deil-eurawd, [illegible]-eurad dalen.
Gill, *s.* (Sw. *gel ;* Ysp. *agalla*) crogen ; tagell ; crogen *neu* dagell pysgodyn : *pl.* crogenau, tagellau, tegyll, dwyen.
Gills of fish—crogenau pysg, crogenau pysgodyn, tagellau pysgod, tegyll pysg, dwyen pysg.
The gill of a fowl—tagell aderyn, tagell ehediad.
Gill, *s.* (Ll. *gilla, gillo, gello*) gwartharn, chwartharn=chwarthor neu bedran peint.
Gill (among miners)—mesur tua pheint.
Gill, *s.* eidral, beidiog las, bydiog las, eiddew y ddaiar, llysiau y gerwyn, llysiau yr eagyrn, canwraidd las : beidioglyn, eidralwy, diod eidral.
Gill, *s.* (Sw. *gilja ;* ond o *gillian*, yr hen ddull o ysgrifenu *Julian* neu *Juliana*, yn ol barn *Johnson*) nwyfes, nwyfusen, nwyfoges, ffiloges, ffilog, anllades, anlladferch, trythylles, hoeden, llances, mwyglen, cymmones, cyffoden, gwilff : hollt mewn bryn, agoriad mewn bryn ; nant.
Gill-flap, *s.* llabed crogen.

Gillhouse, *s.* gwerthdy beidioglyn; tafarn.
Gill-lid, *s.* clawr crogenau, clawr crogen.
Gill-opening, *s.* agoriad y crogenau.
Gilly-flower, *s.* (Ff. *giroflée, giroflier*) archmain, blodau Gorphenaf.
Sea gilly-flower—archmain, clustog Fair, clustog Mair.
Clove gilly-flower—penigan cigliw.
Queen's gilly-flower—disawr.
Gilse, } *s.* eogyn; eog heb fod yn ei gyflawn
Grilse, } faint.
Gilt, } *a.* (o *gild*) goreuredig, euredig,
Gilded, } goreurog, eurog, eurdde, eurdo; goreuraid, goreurin, goreurol, euraid, eurog; golchedig.
Gilt, *s.* eurdo, eurgaen, eurdaen: banwes, hychig.
Gilt-head, *s.* eurben, banwes, y pysg eurben; peneuryn, penaur.
Gilt-tail, *s.* eurlost, llosteuryn.
Gim, *a.* (talfyriad o *gemmy*) pert, pinc, pefr, dillyn, taclus, trwsiadus, twt, destl.
Gilvicephalous, *a.* (Ll. *gilvus*, a Gr. *cephalê*) penfelyngoch; â chanddo ben cigliw.
Gimbals, } *s. pl.* (Ll. *gemellus*) llallogrwy, gef-
Gimbols, } ellrwy, gefeillrwy; modrwy mewn
Gimbles, } modrwy; llallogrwyon, gefellrwyon.
Gimcrack, *s.* (o *gin*, am *engine*, yn ol dyfaliad y Dr. *Skinner*) tegan, ffril, ffrilyn, coegbeth.
Gimlet, } *s.* (Ff. *gibelet;* Llyd. *gwymeled*)
Gimblet, } ebill, gwimbill, gwimled, taredryn.
Gimlet, *v. a.* ebillio; troi fel troi ebill; troi angor wrth ei gyff.
Gimmal, *s.* (Ll. *gemellus*, yn ol *Skinner* ac *Ainsworth;* ond llygriad o *geometry*, yn ol tyb *Johnson*) peirianwaith, dyfais, rhyw ddyfais.
Gimmal, *a.* (Ll. *gemellus*) rhwyog, modrwyog, dolenog, torchog.
Gimmer,† *s.* (gwel *Gimmal*) peirianwaith, dyfais. [sidan.
Gimp, *s.* (Ff. *guiper*) trobleth, ffillwe, eirionwe
Gimp,† *a.* (C. *gwymp*) gwymp, pinc, pert, pefr, dillyn.
Gin, *s.* (talfyriad o *geneva*) merywin, merywlyn, gwirod meryw, eithinwy, pereithwy.
Gin, *s.* (talfyriad o *engine*) peiriant, ermig; magl, croglath, telm, byddag, byddagl, tagfagl, annel, hoenyn, hwynyn, carfagl, ysleppan, maglen, telmyn.
Gin, *v. a.* dinidro cotwm, dihadu cotwm; glanhau cotwm â pheiriaut; byddaglu, byddagu, telmu, maglu, hoenynu, hwynynu, carfaglu, hwyno; dàl mewn magl.
Gin,† *v. a.* (S. *gynnan*) dechreu.
Ginger, *s.* (Ff. *gingembre;* Ysp. *gengibre;* Ll. *zinziber;* Gr. *zingiberis;* o'r Ar.) sinsir, poethwraidd tramor.
Ginger beer—dïod sinsir.
Gingerbread, *s.* bara sinsir, bara sinserog, bara perboeth, bara perfias.
Gingerly,† *ad.* yn dirion, yn dyner, yn araf, yn esmwyth; yn wych, yn nais; yn ochelgar, gàn bwyll.
Gingerness,† *s.* tirionwch, tirionder, tynerwch; neisrwydd, destlusrwydd; gochelgarwch, pryder.
Gingerworts, *s. pl.* sinsirwydd, sinsirlysiau.
Gingham, *s.* math o gotymwe rhengog.
Ginging, *s.* gwynebiad mwndwll â cheryg *neu* briddfain.
Gingival, *a.* (Ll. *gingiva*) uchaneddol; perthynol i gig y dannedd; yn perthyn i'r uchanedd; deintgigol, deintreiniol.
Gingle, } *v.* (o'r sain; Pers. *zangl*) tincian,
Jingle, } tincio, tincial, rhincian, rhincio, clecian, darsteinio, darstain; cydseinio, cydleisio, cyttaro.
The words gingle—y mae geiriau yn taro; mae y geiriau yn clecian.
To gingle in words—dewis geiriau i glecian; dewis geiriau cydsain *neu* gydseiniol; peri i eiriau glecian *neu* gyttaro; clecian geiriau; tincian geiriau.
Gingle, *s.* tinc, tincian, tinciad, tinclais, darstain, clec, leciad, rhinc; cydsain, cyssain, cydseinedd, cydseiniad.
A mere gingle—sain a dim ond sain.
Ginglymoid, *a.* (Gr. *gigglumos* ac *eidos*), fel colfachredd.
Ginglymus, *s.* (Gr. *gigglumos*) colfachredd; cymmal tebyg i golyn dor *neu* lidiart.
Ginnet, *s.* (Ff. *genet*) crynfarch, corfarch, merlyn; ceffylyn Yspaenig lluniaidd lledfychan.
Ginseng, } *s.* (Chinaeg) math o wreiddyn medd-
Ginsing, } ygol.
Ginshop, *s.* gwirotty, gwerthdy gwirod.
Gip, *v. a.* diberfeddu ysgadan, tynu perfedd penweig; gildio ysgadan *neu* benweig.
Gipsire, *s.* gwregysgod.
Gipsy, *s.* (llygriad, tybir, o *Egyptian*) Aifftwysen, Aifftes, bedlemes; Aifftwysyn, bedlemydd, bedlemyn, crwydryn, gwibiad, crwydriad, crwydrai, gwibiawdr, bedlem; hudoles; melyndduan; un melynddu; un felenddu: *pl.* Aifftwys, gwiblu, bedlemod, bedlemwys, gwibiaid, crwydriaid, melynddu on.
A cunning gipsy — hudoles, bedlemes hudol.
A little gipsy—coegen fach; genethan, llancesan.
Gipsy, *s.* bedlemaeg, Aifftwysaeg, bedlemiaith, iaith y gwiblu.
Gipsyism, *s.* bedlemiaeth, bedlemyddiaeth, Aifftwysaeth; crwydri, gwibli, crwydrusrwydd; cyfrwysder ac arferion bedlemod; twyll, hoced, hudoliaeth, hud, twyllofaint; truth, gweniaith.
Gipsy-wort, *s.* llysiau yr hudolesau, llysiau yr Aifftwys, llysiau y gwiblu, llysiau yr Aifftesau.
Giraffe, *s.* (Ysp. *girafa;* It. *giraffa*) camelewpard, camelewpart, cawrlewpard, y Giraff.
Girandole, *s.* (Ff.; It. *girandola*) canwyllyr, goleuddal, ceincganwyllyr.
Girasole, *s.* (It.; Ff. ac Ysp. *girasol*) heulflodyn, blodyn yr haul, heuldro, huandro; blodau yr haul; heulem.
Girasole (in mineralogy)—heuldro, heulem =delidfaen gwŷn, â adlewyrcha liw lledgoch, pan ei troir at yr haul.
Gird, *s.* (S. *geard, gyrd*) gwasgfa, gloes, cnofa, pang; llach.
To do a thing by fits and girds, }
To do a thing by girds and snatches, } gwneuthur peth ar ruthrau; gwneuthur peth yn doriadau.
Gird, *v.* (S. *gyrdan;* Al. *gurten;* Is. *gorden*) gwregysu, cenglu, tenglu, rhwymo, amwregysu, amgylchu, amgylchynu, cylchynu, amrwymo, amfesur, amfesuro; creffynu; hwylio; gwisgo, trecio, taclu, trwsiadu, trwsio,

hwylio; gwawdio, gwatwar, greffio; llachio, dygaboli.
To gird about—amwregysu, amrwymo, amgenglu; bancawio.
To gird one's self—ymwregysu.
To gird slack — gowregysu, gorwymo, lled wregysu, lled rwymo, llaes wregysu, gwregysu yn llaes, gwregysu yn llac.
The ship is girt—mae dalraff y llong cyn dyned fel nas dichon hi fyned trosodd ar y trai, *neu* ar droad y dwfr.

Girded, } *p. p.* gwregysedig, cengledig, tenglGirt, } edig, rhwymedig, cylchedig; gwregysog, creffynog.
Sea-girt — morgylch, morgylchedig; á'r môr o'i amgylch.
The sea-girt island—yr ynys forgylch.
Not girded—diwregys, heb wregys, heb ei wregysu; rhydd.

Girder, *s.* ewinbren, rhwymbren, rhwymdrawst, rhwymydd, gwregysydd; duchanwr, goganydd, goganwr.

Girding, *s.* gwregysiad, rhwymiad, rhwymad; gwregys.

Girdle, *s.* (S. *gyrdle, gyrdl;* Al. *gürtel*) gwregys, rhwymyn, gwasgrwym, gwasgrwymyn; cengl, tengl, rhwym; amgylchedd, cylchedd, amgant, cylch, cylchrwy, cae; sidydd; greidell, cradell, planc.
Marriage girdle—gwregys priodas.
Girdle bread, } bara greidell, bara cradell,
Griddle bread, } bara llech, bara planc.
Sword girdle—gwregys cleddyf.
To have one's head under one's girdle—bod yn drech nag un; cael y llaw drechaf *neu* uchaf ar un; cael y goreu *neu* y trechaf ar un; gorfod ar un; bod á phen un dàn ei wregys; cael pen un dàn ei wregys; bod âg un yn gwbl yn ei allu *neu* feddiant; bod âg un yn gwbl dàn ei law *neu* droed.
Sea girdle and hangers—morwiail; morwialen.

Girdle-belt, *s.* gwregys gwasg, gwregys, gwasgrwym.

Girdler, *s.* gwregysydd, gwregyswr; gwneuthurwr gwregysau; amrwymwr.

Girdle-stead, *s.* y canol, lle y gwregys, gwregysfa, gwregysle, y wasg, y gwregys.

Gire, *s.* (Ll. *gyrus,*) cylch, modrwy, cylchrwy, cylchdro.

Girl, *s.* (Ll. drosgl *gerula;* C. *herlodes,* yn ol *Junius;* Isl. *karlinna,* yn ol y Dr. *Hickes;* Ll. *garrula,* yn ol *Minshew*) geneth, llances, llodes, bachgenes, hogen, morwyn, morwynig, hocrell, croten, crotes, rhocen, rhoces; merch.
A little girl—genethig, genethan, llancesan, llancesig, morwynig, hocrell, croten, crotes, crotesan, hogenig, bechan, merchan, geneth fechan.
A dwarfish girl—bechanigen, coren, cores, geneth fechanig.
A wanton girl—ffiloges, ffilog, nwyfusen, nwyfoges, nwyfes, hoeden, mwyglen, anllades, geneth wantan, gwilff.
A flighty little girl—ffriten; perten.
A smart girl—perten, pefren, geneth bert, llances dlos, prydwen, meinwen.
A lively girl—geneth fywiog *neu* weisgi; cangen weisgi; gwiwell.
A waiting girl—morwyn weini, gweinyddes, llawforwyn.
Girl (among sportsmen)—hydd dwyflwydd; hocryll.

Girlhood, *s.* genethdod, hogendod, genethedd, hogenedd, crotendod; cyflwr *neu* oedran geneth.

Girlish, *a.* genethaidd, llancesaidd, hogenaidd, llodesaidd, herlodesaidd, crotenaidd, hocrellaidd, crotesaidd; plentynaidd; nwyfus, chwarëus, chwareugar, ysgafn.

Girlishly, *ad.* yn enethaidd, &c.; fel geneth, fel crotes, ar ddull hogen.

Girlishness, *s.* genetheiddrwydd, hogeneiddrwydd, llodeseiddrwydd; nwyfusrwydd, nwyfedd, chwareugarwch, ysgafnder; moesau hogen.

Girrock, *s.* y cornbig mwyaf, mornodwydd, mornydwydd.

Girt, } *s.* (o *gird*) cengl, tengl, ceingel, torGirth, } gengl; amfesur, cylchfesur, amgylchedd, cwmpas; rhwymyn, rhwym, amrwym.

Girt, *v. a.* gwregysu, amrwymo, amgylchu, amgylchynu, cylchynu, amwregysu; amfesur, amfesuro.

Girt, } *p. p.* (o *gird*) = { *Girded.*
Girded, } { *Girt.*

Girth, *v. a.* cenglu, tenglu, ceinglo, torgenglu; rhoi cengl am; rhwymo á chengl.

Gismondine, *s.* (oddi wrth *Gismondi,* y delfaenwr) enw delidfaen.

Gise, *v. a.* (Ff. *gésir, gîter*) poriannu, porfelu, poriadu, rhoi porfa, porfäu.

Gisle,† *s.* gwystl.

Gist, *s.* (Ff. *gésir*) y prif bwnc mewn dadl; pegwn y ddadl.

Gith, *s.* papyr Gini, pupyr yr adar.

Gittern, *s.* (Gr. a Ll. *cithara;* Ff. *guitare*) gutorn.

Gittern, *v. n.* chware ar y gutorn.

Giusto, *s.* (It.) amser cyfiol.

Give, *v.* (S. *gifan, gyfan;* D. *giver;* Is. *geeven;* Al. *geben*) rhoddi, rhoi, dyroddi, dyröi, dodi, gosod; anrhegu, cyflwyno, donio; donio á; rhadroddi, hael roddi; caniatäu, ceniatäu, ceniadu; peri, gwneuthur; dwyn; chwanegu; ystofi; ymroddi; ymollwng, cilio, symmud; dadlaith, toddi, dadmer; dattod, dechreu tyneru.

[Gellir cyfieithu *Give* fynychaf, os nid bob amser, á'r ferf à etyb i'r sylweddair Seisonig à osodir ar ei ol.]

To give away—rhoi ymaith, rhoddi ffwrdd; troseglwyddo, trosi; rhoddi i.
To give back—adferu, adferyd, edfryd gwrthferu, gwrthfer, gwrthferyd, dychwelyd; rhoi, rhoddi, *neu* ddwyn yn ol; rhoi, rhoddi, *neu* ddwyn adref; talu yn ol; talu adref; talu y pwyth; ad-dalu; adrodd i, dadroddi, dadroi.
To give advice—cynghori, rhoi cynghor, rhoddi cynghor.
To give answer—ateb, atebu, rhoi ateb, rhoddi ateb.
To give battle—brwydro, ymladd; ymgyrchu, rhuthro; rhuthro *neu* daro yn nghyd; cyhydreg *neu* ymdaraw.
To give diligence—gwneuthur ei oreu; bod yn ddiwyd.
To give ear—gwrandaw, gwrando, ymwrandaw, andaw, ymandaw, clust-ymwrandaw, clust-ymwrando, clustfeinio, rhoi clust, rhoddi clust, gostwng clust.

To give forth—rhoi allan, rhoddi allan, rhoi i maes; gosod allan; rhoi y son allan; rhoi y gair allan; cyhoeddi, adrodd, dywedyd, traethu, dadgan, son; gwneuthur yn gyhoeddus.

To give ground—colli tir, cilio, encilio, cilio yn ol, cilio i'w wrthol, gwrthgilio; myned yn ngwrthgefn, yn ei wrthgefn, yn ngwrthol, *neu* yn ei wrthol; dychwelyd, ymddychwelyd; rhoi lle, rhoi ffordd; ymadaw â'i orsaf.

To give heed to—gwrandaw ar; dàl ar; dàl sylw ar; rhoi *neu* roddi coel i; ystyried, gwrandaw; rhoi clust i; bod â chroel ar; bod â'i goel ar; gofalu am; gofalu ar; edrych am; rhoi ystyriaeth i; rhoi sylw i; talu sylw i; gwneuthur sylw o.

To give in—rhoddi i fyny, rhoi i fyny; plygu, ymostwng, gildio, caniatäu, cydsynio; bod yn foddlawn *neu* gymmodlawn; ufyddhau i; ymfoddloni, ymorphwys; rhoi i mewn; †cilio yn ol, myned yn ei wrthol.

To give the hand—ymostwng; rhoi y flaenoriaeth; rhoi y llaw.

To give in to—cydsynio â, cydsynied â; rhoi cydsyniad i; bod yn foddlawn *neu* gymmodlawn i; mabwyso, mabwysiadu; cymmeradwyo; cytuno â; rhoi i fyny i; gildio; gadael i.

To give laws to—rhoi deddf, deddfau, *neu* gyfreithiau i; gorchymyn pa beth a pha fodd y gwneir; meistroli ar; deddfroddi i.

To give life, } bywiocäu; rhoi bywyd i;
To give life to, } rhoi bywyd yn.

To give leave, } cenadu i, ceniadu i,
To give one leave, } caniatäu i; rhoi cenad i; gadaw i, gadael i, goddef i.

To give light—goleuo, llewyrchu, llewychu; rhoi goleu, rhoddi goleuni.

To give off—rhoi heibio; peidio; gadael, goddef; rhoi i fyny.

To give on† — rhuthro ar, syrthio ar, cwympo ar.

To give offence—tramgwyddo, anfoddhau, anfoddloni, anfoddogi; rhoi tramgwydd; rhoi achos tramgwydd; digio.

To give no offence—bod yn ddiachos tramgwyddo; peidio â rhoi tramgwyddo.

To give over—rhoi i fyny; rhoddi i fyny; gadael, gadaw, gadu, peidio; ymadael â, ymwrthod â, peidio â; ymroddi, ymröi; rhoi heibio; darfod â; dybenu â; trosglwyddo, trosi.

To give over from one to another—trosi *neu* drosglwyddo i arall; rhoi i fyny i arall; arallu.

To give a thing over for lost—cyfrif yn golledig; cyfrif megys yn golledig; gadael *neu* fwrw yn golledig; rhoi i fyny megys wedi ei golli.

To give one's self to—ymroddi i, ymröi i; rhoddi ei fryd, ei feddwl, ei fwriad, *neu* ei serch ar; ymgyflwyno i; parhau yn, parhau mewn; aros yn.

To give one the slip—diianc ar un; diianc gàn un; ymladrata oddi wrth un; cilio yn lladradaidd oddi wrth un.

To give out — rhoi allan, rhoddi allan, rhoi i maes; rhoi y gair allan; rhoi y son allan; taenu y son; cyhoeddi, adrodd, dywedyd, traethu, son; dangos; anfon allan; gyru allan; bwrw allan; ymroddi, peidio, gildio; peidio âg ymladd *neu* ymryson; taflu ei arfau i lawr; tewi.

To give place—rhoi lle, rhoddi lle; ymröi; cilio *neu* sefyll yn ol.

To give to, } rhoi i, rhoddi i, cyfranu i.
To give unto, }

To give quarter — arbed einioes, arbed hoedl; derbyn i'w nodded; derbyn i'w nawdd; derbyn dàn ei nawdd; rhoi nodded.

To give the sense of passage—rhoi ystyr lle *neu* fàn; rhoi ystyr yr hyn a ddarllenwyd; gosod allan synwyr yr hyn a ddarllenwyd; deongli, dehongli, deongl; gosod allan ddeall peth.

To give sentence, } barnu, rhoi barn, dy-
To give judgment, } farnu.

To give strength—nerthu, cyfnerthu, rhoi nerth, nerthocäu, nerthogi, nertholi, nerthuso, nerthiannu.

To give suck—rhoi sugn, rhoi bronau, rhoi bron, rhoi y fron; brona, bronhau, peri sugno; magu.

To give thanks—diolch, talu diolch, rhoddi diolch, rhoi diolch.

To give to understand—rhoi ar ddeall; rhoddi ar ddeall; peri deall, peri gwybod; hysbysu.

To give one trouble—peri gofid, blinder, trallod, *neu* drafferth i un; gofidio, blino, trallodi, trafferthu.

To give to drink—diodi, diodi â; rhoi diod i; rhoi i un beth i'w yfed.

To give up—rhoi i fyny; rhoddi i fyny; traddodi; ymroddi, ymröi; ymostwng; ymollwng; rhoi y goreu i; gadael i syrthio; gildio, peidio, gadael; ymwrthod â; peidio â; ymadael â; ymgyflwyno.

To give up an argument—rhoi dadl i fyny; gadaw dadl i syrthio; rhoi y goreu i ddadl; rhoi y goreu i'w wrthwynebwr; tewi; gadael y maes.

To give up one's right—rhoi ei hawl i fyny; rhoddi ei iawnder i fyny; ymadaw *neu* ymadael â'i hawl; rhoi ei gyfiawnder i arall.

To give up one's self—ymroddi, ymröi; ymgyflwyno; rhoi ei hun i fyny; ymollwng.

To give up one's self to idleness—ymroddi *neu* ymollwng i seguryd.

To give way—ymroddi, ymostwng, ufyddhau, rhoi lle, rhoi ffordd; gildio; cilio, encilio, ymneilltuo; methu, ffaelu.

To give way to—ymroddi i, &c.; dyoddef, goddef.

To give flattering titles—gwenieithio; rhoi senwau gwenieithus.

Give (in the imperative)—moes, moesa, rho, dyro; moeswch, rhowch, rhoddwch, &c.

Give me—moes i mi; dyro i mi; rho i mi; doda i mi; rhoddwch *neu* moeswch i mi; dewiswn, dewis genyf, dewis.

Give me thy hand—moes i mi dy law; dyro i mi dy law; rho i mi yth law

To give one as good as he brings, } talu y
To give like for like, } pwyth; talu yr echwyn adref; rhoi i un y naill dros y llall; talu cast am gast; talu y gwrthbwyth; talu un yn ei fath ei hun; gwneuthur i un fel y gwnaeth yntau i arall; gwneuthur âg un fel y gwnaeth yntau âg arall.

I gave — rhoddais, rhoais, rhois; mi a roddais, &c.

He gave me no answer—nid atebodd imi; nid atebodd efe fi; ni roddes efe i mi ateb; ni'm hatebodd.

We ought to give the more earnest heed—rhaid i ni ddàl yn well.

Give heed to me—ystyria wrthyf; gwrandaw arnaf, &c.

Thou givest thy mouth to evil—gollyngaist dy safn i ddrygioni.

Giving all for gone—gàn gyfrif, gàn farnu, *neu* gàn feddwl darfod colli y cwbl; gàn gyfrif, gàn farnu, *neu* gàn feddwl myned o'r cwbl yn golledig; gàn gyfrif, gàn feddwl, *neu* gàn farnu darfod am beth yn llwyr.

Given, *p. p.* (o *give*) rhoddedig; à roddwyd; wedi ei roddi, wedi ei roi; rhoddwyd; ymroddedig, ymröedig, ymroddgar, ymroddol, chwannog, tueddol, ymdueddol; â'i duedd at; â'i chwant i; â'i serch ar; -gar.

Given to—ymroddedig i, chwannog i, tueddol i; hoff o; â'i duedd at; â'i chwant i; â'i serch ar; yn *neu* wedi ymroddi i; yn serchu, yn hoffi, yn dylyn, yn canlyn.

Given to wine—gwingar; chwannog i win; tueddol i win; â'i duedd at win, &c.

Given to drink—dïodgar, yfgar, yfedgar.

Given to appetite—blysig, bwytëig, glwth.

Given to hospitality—llettygar.

Given to charity—elusengar.

Given to quarrel — ymrysongar, tringar, cwerylgar.

Given to fighting—ymladdgar, tringar.

Given to women—benywodgar, gwragedd-gar, merchedgar; â'i duedd at wragedda; â'i serch ar fenywota.

Given to change — anwadal, anwastad, cyfnewidiol, newidiol, oriog, newidgar.

Given to pleasures—ymroddgar i ddifyrwch a mwythau; yn ymroddi i ddifyrwch a mwythau; difyrgar, plesergar, mwythgar, moethgar; moethus, mwythus, trythyll.

He is otherwise given—y mae efe o duedd amgen *neu* arall; y mae ei serch ef ar beth arall.

Neither shall wickedness deliver those that are given to it—ac nid achub annuwioldeb ei pherchenog.

Given over—à roddwyd i fyny; à roed i fyny; gwedi ei roddi i fyny; wedi ei adael; wedi ei adael i farw.

He is given over by the physicians—efe a adäwyd gàn y meddygon; gadwyd ef gàn y meddygon; nid oes gàn y meddygon obaith am ei wellhad; rhoed ef i fyny gàn y meddygon.

One that is given over—claf dïobaith; un à roddwyd i fyny.

Given over to another — trosglwyddedig *neu* drosedig i arall; à drosglwyddwyd i arall; gwedi ei drosglwyddo i arall.

Was there something given to thee?—a roed peth i ti? a roddwyd rhywbeth i ti?

Giver, *s.* rhoddwr, rhoddiad, rhoddiedydd, rhoddydd, rhoddiawdr, doniwr, dodwr, ystofwr, cyfranwr, deon.

The Lord and Giver of life—yr Arglwydd a'r Bywiawdwr.

Gives, *s. pl.*=*Gyves.*

Giving, *s.* rhoddiad, rhoddiant, rhoad, rhoddedigaeth, dodiad, doniad, dawd; honiad peth diamil.

The giving of the law—dodiad y ddeddf; rhoddiad y ddeddf; deddfroddiad, deddfroddiant, rheithroddiad.

Gizzard, *s.* (Ff. *gésier*) glasog, y lasog, yr afu glas, y gropa las, glasgylla.

To fret the gizzard—gofidio, trallodi; ymofidio, ymdrallodi, dygnu; cnoi ei flino; gwenwyno.

Glabriate,† *v. a.* (Ll. *glabro*) llyfnhau, gwastatäu, gwastatäu.

Glabrity,† *s.* (Ll. *glabritas*) llyfnder, llyfndra, llyfnedd, gwastadrwydd.

Glabrous, *a.* (Ll. *glaber*) llyfn, gwastad, llathr, llathraidd, gwyneblyfn;] diflew; moel: *f.* llefn.

Glacial, *a.* (Ff.; Ll. *glacialis*) iäaidd, iäin, iäain, ialyd, rhewllyd, rhewlyd, rhewedig.

Glaciate, *v. n.* (Ll. *glacio*) troi yn ia; troi yn rhew, myned yn rhew, rhewi.

Glaciation, *s.* iäad, rhewiad, troad yn ia, myned iad yn ia, mynediad yn rhew; iäaeth.

Glacier, *s.* (Ff.; Al. *gletscher*) ysblent, ysglent, llithralpia, ysglentrew: *pl.* llithralpiau, ysglentiau=alprew neu alpia, milltiroedd o faint, à ddisgyn o ddyfnderoedd uchel yr Alpau, a mynyddoedd goruchel ereill.

Glacious, *a.* (Ll. *glacio*) iäaidd, iäin, iäain, ialyd, rhewllyd, rhewlyd, rhewaidd.

Glacis, *s.* (Ff.) llethrglawdd, clawdd llethrog; osglanerch, llechwedd.

Glad, *a.* (S., D., a Sw.; Ll. *lætus*) llawen, llon, hyfryd, siriol, hylon, dyddan, difyr, hywen, hoenus, gorhoenus, gorawenus, digrif; llonwych.

Very glad—tra llawen, llawen iawn, gorlawen, &c.

Somewhat glad—go lawen, lled lawen, lledlawen, crŷn lawen, lledlon.

I am glad—mae yn dda genyf, mae yn llawen genyf; y mae yn hyfryd genyf; da genyf.

Glad tidings — newyddion da; llawen chwedl, llawenchwedl, llonchwedl.

To declare glad tidings—cyhoeddi newyddion da, dwyn newyddion da; efengylu.

To be glad, } llawenhau, llawenychu,
To wax glad, } lloni, ymloni, ymlawenu, ymlawenychu, gorfoleddu, ymorfoleddu, ymddigrifo, ymhyfrydu, gorawenu; bod â hoen arno; bod yn llawen, &c.; difyru, ymddifyru; cymmeryd difyrwch o beth.

Tending to gladden—llawenhaol, llawenychol, llonychol, lloniannol, llonedigol.

He too would be glad to see you—byddai dda ganddo yntau eich gweled.

I shall be glad to do you any service—bydd hyfryd genyf wneuthur i chwi unrhyw wasanaeth.

He is glad of the office—y mae yn dda ganddo y swydd.

The priest's heart was glad, } da oedd
The priest was glad at heart, } gàn gal-
The priest was glad in his heart, } on yr offeiriad; yr oedd yn dda gàn galon yr offeiriad; da fu gàn galon yr offeiriad.

I will make him glad to take it—gwnaf iddo ei gymmeryd a'i gymmeryd yn llawen; gwnaf iddo ei gymmeryd a da ganddo weled y ffordd.

Glad, } *v.* lloni, llawenychu, llawenu, llaw-
Gladden, } enhau, llonychu, sirioli, lloneiddio, loniannu, hyfrydu, darloni; cysuro; ymlawenhau; gwneuthur yn llawen, &c.

Gladder, *s.* llonwr, llawenwr, llawenychwr, llawenhäwr, darlonwr, llonychwr, llonychydd.

Glade, *s.* (Isl. *klad*? C. *cled*, *clyd*?) llanerch, coedlanerch, goleule, goleufwlch, llawnt agored, goleule mewn coed, llwynfwlch, coedagorfa, glasledd, rhodfa rhwng coed, cledfa.

To make a glade — tori *neu* wneuthur llanerch mewn coed; gwneyd coedlanerch; gwneuthur adwy goleu trwy goed.

Glade, *s.* (Is. *glad*; Al. *glatt*) ia llyfn (yn Lloegr Newydd).

Gladen, } *s* (Ll. *gladius*) cleddyflys, cleddlys;
Glader, } helhesg, hyllgryg.

Gladful,† *a.* llawen, llawn llawenydd.

Gladfulness,† *s.* llawenydd, llawenwch, llonder.

Gladiate, *a.* (Ll. *gladius*) cleddyfaidd, cleddaidd; ar lun cleddyf.

Gladiator, *s.* (Ll.) ymgleddyfwr, ymgleddyfydd, ymgleddyfor, ymgleddor, cleddyfwr, cleddyfydd; campryswr.

Gladiatorial, } *a.* (Ll. *gladiatorius*) ymgleddor-
Gladiatory, } ol, ymgleddyfol, cleddyfyddol; perthynol i ymgleddorion.

Gladiature,† *s.* (Ll. *gladiatura*) ymgleddyfiaeth, ymgleddoriaeth, ymladd â chleddyfau.

Gladiole, *s.* (Ll. *gladiolus*) engraff.

Water gladiole—engraff, brwynen flodeuog.

Gladly, *ad.* (o *glad*) yn llawen, yn llon, &c.; o fodd calon; o wirfodd; yn chwannog, yn ewyllysgar, yn wyllysgar.

I could gladly wish—mi a ddymunwn o ewyllys fy nghalon.

Gladness, *s.* (o *glad*) llawenydd, gorfoledd, llonder, llondra, llonedd, llondeb, llonwch, llawenwch, lloniant, hyfrydwch, sirioldeb, sirioledd, difyrwch, digrifwch, dyddanwch, hoen, gorhoen, gorawen, menwyd, elwch, llonychdod, morach.

Gladship,† *s.* llawenedigaeth, llawenwch.

Gladsome, *a.* llawen, llon, hylon, digriflon, dyddanus, dyddan, hyfryd, hyfrydlon, difyr, gorhoenus, gorawenus, siriol, cysurlawn; llawenhaol, llawenychol, llonychol, llonniannol, llonedigol, gorawenol, boddhaol; menwydus, ffawg, llawdd, llawddog, maws.

Gladsomely, *ad.* yn llawen, &c.

Gladsomeness, *s.* llawenydd, llonder, llondra, llonwch, llonedd, hyfrydwch, digrifiondeb, &c.; rhodres, dangosiadusrwydd, hoewychder.

Gladwin, } *s.* (Ll. *gladius*) helhesg, hyllgryg.
Gladwyn, }

Glair, *s.* (Ff. *glaire*; S. *glœre*) gwŷn wy; clur, claerwy, claerolch; glaif, ffonfwyell.

Glair of eggs—gwŷn wyau, gwynion wyau.

Glair, *v. a.* golchi *neu* ferneiso â gwŷn wy; berneisio; gwynwyo, cluro, claerolchi.

Glairy, *a.* (o *glair*) cluraidd, claerwyaidd, gwynwyaidd; fel gwŷn wy; o natur gwŷn wy; fel clur.

Glaive, } *s.* (Ff. *glaive*; C. *glaif*) glaif, cleddyf
Glave, } llafnllydan, cledd llafnllydan; cleddyf, cledd.

Glance, *s.* (Al. *glanz*; Is. *glans*) cipolwg, lledolwg, cilolwg, llettrem, cipdrem, trem, tremyn, tremynt, godrem, tafliad llygad, tarawiad llygad, cipwel, athlwg, athrem, golwg, golygiad, gwasel, arfaul; godywyn, athywyn, llettywyn, lledlewyrch, llethrid, llygas, pelid, pelydryn o oleu; lluwch, glawdd, ffiach, gla, air, llug, rheiddyn; llugem, gloddem, llethridem, llethridfaen.

Silver-glance — arianlug, llugem arian, llethridem arianaidd.

A glance at—cipolwg ar, lledolwg ar, &c.; cyffyrddiad â pheth yn fyr *neu* ysgafn; ergyd, cnith, *neu* gip wrth fyned heibio.

A glance of light—llygedyn, llygaden, lluchedyn.

Glance, *v.* llettremio, llettremu, cipdremio, godremio; bwrw *neu* daflu cipolwg; taflu cil llygad; edrych ar gip; ciledrych, cipolygu, cipedrych; bwrw trem; pelydru, rheiddio, paladu; taflu, bwrw; neidio, picio, tasgu, saethu, ysglentio; neidiaw o'r neilltu; gofwrw, godaflu; awgrymu.

To glance the eye on, } taflu cipolwg ar;
To glance the eye upon, } bwrw cipolwg ar; taflu cil llygad ar; bwrw golwg fêr ddisymmwth ar; bwrw trem ar; llettremio, llettremu, cipdremio; llettremio ar, gordremio ar; taflu cildrem ar.

To glance upon—llettremio ar, cipdremio ar, &c.; taflu *neu* fwrw cipolwg ar; taflu cil llygad ar; edrych ar gip ar; ysgafn rathu peth wrth fyned heibio; cyffwrdd yn ysgafn â pheth wrth fyned heibio; gogyffwrdd â; ehedeg yn ysgafn dros; ymlithro heibio i; ymlithro heb law i; ysglentiaw oddi ar ystlys peth; lleddfu oddi ar beth; golewyrchu ar; bwrw godywyn ar.

To glance at—taflu cipolwg ar, &c.; gofwrw, godaflu, go ergydio, *neu* drawsergydio at; llettremio at.

To glance over—bwrw *neu* daflu cipolwg dros; bwrw *neu* daflu cipolwg ar; bwrw *neu* daflu cipolwg ar hyd; rhedeg yn ysgafn dros; darllen ar redeg; go ddarllen; bwrw brith olwg dros.

Glancing of the eye—tarawiad llygad.

Glance-coal, *s.* glo caled, glo careg, caledlo, maenlo, glo maen.

Glancingly, *ad.* wrth fwrw cipolwg; wrth daflu llettrem; ar gipdrem, ar gipolwg, ar gildrem, ar gip, ar redeg, ar frys, dan redeg; wrth frysio heibio; wrth fyned heibio; yn llettraws, ar ysglent.

Gland, *s.* (Ll. *glans*; Ff. *glande*) chwaren, chweryn, cilchweryn, cilchwyrnen, cilchwyrnyn, cilchwaren, cigfesen, mesen gig; mesen; cnewullyn *neu* gneuen yn y cnawd: *pl.* chwarenau, cilchwyrn, cilchwyrnau, chwerynau.

Full of glands—chwarenog, chwerynog, cilchwyrnog, cilchwerynog, cilchwarenog; llawn cilchwyrn *neu* chwarenau.

Lachrymal gland — deigriden, chwaren ddeigrol, cilchwyrnen ddagreuol, cilchweryn y dagrau.
Salivary gland — poerchwaren, chwaren boer, chweryn glyfoerol, chwaren haliwiol, glyfoeren.
Gland-moss—chwaren fwsogl.

Glandage, *s.* (o *gland*) mesdymmor, mesyryd, tymmor mes.

Glandered, *a.* (o *glanders*) â'r llynmeirch arno; ysgyfeiniog.

Glanders, *s.* (o *gland*) llynmeirch, llŷn y meirch; chwarenwst, clwyf y chwarenau, clwyf y cilchwyrn; yr ysgyfaint.

Glandiferous, *a.* (Ll. *glandifer*) mesddwyn, mesfag, mesgyrch, mesog; â ddwg fes; yn dwyn mes.
Glandiferous trees—coed mes, mesgoed, meswydd; coed mesddwyn, &c.; coed yn dwyn mes.

Glandiform, *a.* (Ll. *glans* a *forma*) chwarenaidd, chwerynaidd, mesenaidd; ar lun mesen; âg iddo ffurf chwaren; fel mesen, fel chwaren.

Glandular, } *a.* (Ll. *glandulosus*) chwarenol,
Glandulous, } chwerynol, cilchwyrnol, cilchwarenol, chwarenog, chwerynog, cilchwyrnog, chwarenaidd, chwerynaidd, cilchwyrnaidd; perthynol i'r chwarenau; yn cynnwys cilchwyrn.
Glandular consumption — llifiant y cilchwyrn; darfodiant chwarenol.

Glandulation, *s.* (o'r Ll. *glandula*) chwareniant, chweryniad; cyflead a chyfadeilad y chwarenau.

Glandule, *s.* (Ll. *glandula*) chwarenig, cilchwyrnen, chwaren fechan.

Glanduliferous, *a.* (Ll. *glandula* a *fero*) chwarenddwyn; yn dwyn chwarenau; cilchwyrnog.

Glandulosity, *s.* (o'r Ll. *glandulosus*) chwarenieaeth, chweryniaeth, chwarenogrwydd; cynnulliad o chwarenau.

Glans, *s.* (Ll.) mesen, cneuen; cneuen y pidyn; cilchwyrnen.

Glare, *s.* (D. *glar;* Isl. *gler*) dysgleirdeb, dysgleirder; rhyddysgleirdeb, gorddysgleirdeb; dysgleirdeb serenol, dysgleirder teryll; tywyn *neu* lewyrch tanbaid; tywyn, llethrid, dysglain, terwawl, lluchwawl, pelidwawl, llathrawd, ysblander, dysbleiniad, llugiant, claerder, gwynwg, gwynygawd; golwg deryll, danbaid, *neu* ffyrnig; syllдrem; clur, claerwy.
The glare of the sun's rays—tes ysblenydd, tes-dywyn.

Glare, *v.* rhyddysgleirio, gorddysgleirio, teryllu, dysgleirio, dysgleinio, dysbleinio, llathru, llethrido, pelydru, serenu, ardywynu, arwynygio, echdywynu, tanbaid lewyrchu, teryll dywynu, tanbeidio, seirianu, seriglo; lluchedenu, ffiachio; edrych yn deryll; syllu yn deryll; syllдremio, syllдremu.

Glareous, *a.* (Ff. *glaireux*) gwynwyaidd, claerwyaidd, cluraidd; tebyg i wŷn wy.

Glaring, *a.* (o *glare*) rhyddysglaer, gorddysglaer, dysgleiriol, dysglaer, dysglain, dysgleiniol, claer, rhyglaer, llachar, tanbaid, teryll, echdywynol, arwynyg, arwynygiol, llathr, llathraid, pleiniol, llethridog, llethridfawr, seirian, ffiachiol, lluchedenol, ysblenydd, ffloew; yn gorddysgleirio, &c.; eglur, amlwg, honaid, hysbys, hynod, cyhoeddus, agored; dybryd, gwaradwyddus, gwarthus, digywilydd, haerllug, gorthrwm; dyfnliw, cochliw, dwfn ei liw, coch ei liw.

Glaringly, *ad.* yn rhyddysglaer, &c.; ar gyhoedd; ar gyhoedd pawb.

Glass, *s.* (S. *glæs;* AL., Is., Sw., a D. *glas*) gwydr; gwydryn; gwydraid, gwydrynaid; glain; drych; syllwydr; hinwydr, hinfynag.
Glasses—gwydrau, ysbeithell, drychwydrau, gwydr golwg, golygwydr.
Looking-glass—drych.
Drinking glass—gwydryn yfed, gwydr yfed, yfwydryn, diod-wydryn, gwydryn diod, gwydr diod, gwydryn, gwydr, yffain, cwpan gwydr.
False glass—geuddrych, drych anghywir, dryeh gau, drych twyllodrus.
Cupping glass—cibwydryn, gwaedwydryn, cibwaedryn, sugnwydr, sugnwydryn, craffinai, ysgraffinai, gwydryn craffinol.
Opera glass—syllyr chwareufa, syllwydr chwareudy, drych chwarwyfa.
Eye-glass — llygadwydr, llygadwydryn, llygatddrych; ysbeithell.
Wine glass—gwydr gwin, gwydryn gwin, gwinwydryn, gwinlain.
A glass of wine—gwydraid o win, gwydrynaid o win.
Over a glass of wine—uwch ben gwydraid o win; uwch cwpanaid o win; wrth ymyfed; wrth gydyfed, wrth gyfeddach.
Hour-glass—awrwydr, awrwydryn, tywodwydr awr, awrydd.
Optic glass—tremwydr, tremiadyr, tremyr.
A panel of glass, } pennill o wydr; pedr-
A pane of glass, } oryn o wydr; pedryn
A square of glass, } o wydr; pedroglyn o wydr; cwarel o wydr; pennill o ffenestr, cwarel ffenestr.
A vessel of glass, } llestr gwydr, llestr o
A glass vessel, } wydr.
To do with glass—gwydro.
Flint-glass—celltwydr, criswydr, crisialwydr, gwydr callestr, gwydr callestrig.
Crown glass—gwydr dilin, purwydr; y gwydr ffenestri goreu.
Night-glass — noswydr, noswydryn, nosddrych.
Sand-glass—tywod-wydr, tywod-wydryn.
Watch-glass—gwyl-wydr, gwyl-wydryn.
Seamen's watch-glass—gwyl-wydr morwyr =hanner awr.
The ship fought three glasses—ymladdodd y llong tra yr ymarllwysai y gwydryn deirgwaith; ymladdodd y llong nes ymwaghau o'r gwydr dair gwaith; ymladdes y llong am awr a hanner.
In half a glass (among seamen)—mewn hanner awr.
His glass is run—rhedodd ei wydr; y mae ei awrwydr wedi rhedeg; y mae ei amser wedi dyrwyn i ben.
Full of glass—gwydrog, llawn gwydr.

Glass, *a.* gwydr, gwydrin, gwydrol, gwydraidd, o wydr.
Glass bottle — potel wydr, costrel wydr, costrel o wydr.
Glass window—ffenestr wydr.

Glass, *v. a.* gwydro; cuddio â gwydr; †gweled megys mewn drych, edrych mewn drych.

Glass-coach, *s.* cerbyd gwydr; cerbyd â hurir am ysbaid byr.

Glassful, *s.* gwydraid, gwydrynaid, llonaid gwydr, llonaid gwydryn, llonaid cwpan gwydr.
Glass-furnace, *s.* ffyrnes wydr, ffwrn wydr.
Glass-gazing, *a.* drych-syllgar; chwannog i edrych mewn drych; coegynaidd, coegenaidd, coegaidd.
Glassgrinder, *s.* malwr gwydr, malydd gwydr, llugeinydd gwydr.
Glasshouse, *s.* gwydrdy, gwydrweithdy, ty y gwydr; ty lle y gwneir gwydr.
Glassiness, *s.* (o *glassy*) gwydredd, gwydroldeb, gwydrolrwydd, gwydreiddrwydd, gwydreiddwch, gwydrinedd.
Glasslike, *a.* gwydraidd; fel gwydr; tebyg i wydr.
Glassman, *s.* gwydrwerthwr, gwydrwerthydd, gwerthydd gwydr, masnachwr gwydr.
Glassmaker, *s.* gwneuthurwr gwydr; gwneuthurwr llestri gwydr.
Glassmetal, *s.* gwydradwyn, mettel gwydr.
Glasspot, *s.* pot gwydr, crochan gwydr, toddbot gwydr, gwydr-bot.
Glassware, *s.* llestri gwydr.
Glasswork, *s.* gwaith gwydr, gwydrwaith.
Glassworks, *s. pl.* gwydrweithiau, gweithiau gwydr, gweithfaoedd gwydr; lle y gwneir gwydr.
Glasswort, *s.* llyrlys.
Jointed glasswort — llyrlys llysieuaidd, chwyn hallt.
Glassy, *a.* gwydraidd, gwydrin, gwydrol; gwydrliw; gloew fel gwydr; tryloew, gloew, trybelid; crisialaidd.
Glastonbury-Thorn, *s.* draenen Ynys Wydrin, draenen Ynys Afallon, draenen wèn Ynys Afallach.
Glauberite, *s.* (oddi wrth Ioan Rudolff *Glauber*) creighalfaen, Glauberith.
Glauber-Salt, *s.* (oddi wrth I. R. *Glauber*, y fferyll Almaenig) hal Glauber, halan Glauber, llysnurhalan, ufelgris llysnur, ufelaint llysnur.
Glaucescent, } *a.* (Gr. *glaucos;* Ll. *glaucus*)
Glaucine, } golaswyrdd, lledlaswyrdd, llwydlasaidd, llwydwyrdd, llwydwyrddaidd, glaswyrddaidd, llwydlaswyrdd.
Glaucine, *s.* (Gr. *glaucos*) llwydlasnur, llwydlasain.
Glaucium, *s.* (Gr. *glaucos*) llwydlas, pabi corniog.
Glaucolite, *s.* (Gr. *glaucos* a *lithos*) llwydlasfaen, llwydlasem.
Glaucoma, *s.* (Gr.) llwydgrislyn, llwydlaslyn.
Glauconite, *s.* (Gr. *glaucos*) llwydlasfarl, llwydlasglai.
Glaucopicrine, *s.* (Gr. *glaucos* a *picros*) llwydlasgenwyn, llwydlaschwerwain.
Glaucous, *a.* (Gr. *glaucos;* Ll. *glaucus*) glaswyrdd, gwyrddlas, lledwyrdd, gwyrddoleu, morwyrdd, morlas, llwydlas, gwrmlas, glaswyn, gwyrddlwyd, llwydwyrdd.
Glaux, *s.* (Gr. *glaucion*) helas, llaethlys arfor.
Glave, } *s.* (Ff. *glaive;* C. *glaif*) glaif, cleddyf
Glaive, } llafnllydan, cledd llafnllydan; cleddyf, cledd.
Glaver, *v. n.* (C. *glafru*) glafru, gwenieitho, truthio, trutheinio.
Glaverer, *s.* glafrwr, gwenieithwr, gwenieithydd, truthan, truthiad, truthwr.
Glaymore, *s.* (Gael. *claidheamch mòr*) gleifawr, cledd mawr; cleddyf llafnllydan Ucheldiriaid yr Alban.
Glaze, *v. a.* (o *glass*) gwydro; crawenu, crestenu, caenenu, *neu* olchi â gwydr; cluro, golchi, gleinolchi, gwydrolchi, claerolchi, llathrolchi; berneisio; dysgleinio, caboli, llathru, ysgipanu, llugeinio.
Glaze, *s.* golch, clurolch, claerolch, dysgleinolch, gwydrolch.
Glazen, *a.* (o *glaze*) gwydraidd, gwydrin, fel gwydr.
Glazier, *s.* (o *glaze* neu *glass*) gwydrwr, gwydrydd.
Glazing, *s.* gwydryddiaeth; golch, clurolch, claerolch, gwydrolch, dysgleinolch, clur.
Gleam, *s.* (S.) llygedyn, llygeidyn, pelydryn, lluchedyn, fflach, hirell, hiriell, llugyn, llug, lluched, godywyn, tesyn, llygedyn o haul, rhaidd, llethrid, llugas, lluch, fflaw, lluchyn, dysglaer dywyn; pelydr a thywyn haul; dysgleirdeb, llewyrch, llewych, tywyn, ysblander, goleuni.
A short *or* small gleam—godywyn, pelydryn, byr desyn, byr lygedyn.
Gleam of light—llygedyn o wawl, lluch o wawl, fflach o lewyrch, hiriell, hirell.
A warm gleam—llygedyn gwresog, llygedyn tesog, tes-dywyn, tes-lygedyn.
A gleam of sunshine through fleeting clouds—heulen, llygedyn haul, llygedyn o haul, mychedyn.
Gleam, *v. n.* pelydru, tywynu, lluchedu, fflachio, rheiddio, ffloi, rhaiadu, rheio, pleinio, paladu, peleidro, lluchedenu, dysgleirio, llewyrchu, llewychu, saethu gwawl, llethrido, efflanu, llathru, dysbleinio, echdywynu.
To gleam (among falconers) — chwydu brynti, cyfogi baw.
Gleaming, *s.* pelydriad, fflachiad, lluchediad, peleidriad, peleidriant, llugad, llugant, pleiniad, dysgleiriad; llygedyn, lluchedyn, fflach, lluch, llugyn, llug, llethrid.
Gleamy, } *a.* pelydrol, tywynol, fflachiol,
Gleaming, } fflachiog, llachar, dysgleiriol, llewychol, llewyrchol, rheiddiol, peleidrol, pelydrog, pelydraidd, rheiddiog, llethridog, llethridol, dysbleiniol, llethridfawr, goleufawr, llug.
Fire-gleaming—tanllachar.
Glean, *v.* (Ff. *glaner*) lloffa; casglu lloffion; cynnull *neu* gasglu yr hyn a adäwyd ar ol.
Glean, *s.* lloffa; casgl; lloffyn: *pl.* lloffion.
Gleaner, *s.* lloffwr, lloffydd; casglwr, casglydd: *f.* lloffwraig, lloffyddes.
Gleaning, *s.* lloffa, lloffiad; casgl, casgliad; lloffyn: *pl.* lloffion, helion.
Bundle of gleanings—lloffyn.
Glebe, *s.* (Ll. *gleba;* Ff. *glèbe*) tir llan, tir eglwys, tir yr eglwys, clasdir, tir clas, tir y clas, llandir, eglwysdir; tywarchen, priddell, gweryd, daiar, tir; mwndir; †crisial.
Glebe-land—tir llan, tir eglwys, tir yr eglwys, clasdir, tir clas, llandir, eglwysdir.
Glebe-house—llandy, ty llan, ty eglwys, ty yr eglwys, clasdy; persondy.
Glebous, } *a.* (Ll. *glebosus*) priddellog, tywarch-
Gleby, } og, tywarchol, tywarchlyd; hygnwd, ffrwythlawn.
Glechoma, *s.* (Gr.) eidral, beidiog las, bydiog las, llysiau y gerwyn, eiddew y ddaiar.

Glede, *s.* (S. *glida;* Sw. *glada*) bod, barcud, barcutan, bery, beri, beiri.

Glee, *s.* (S. *glic*) llawenydd, llonder, llonedd, gorfoledd, llondra, llonwch, llawenwch, elwch, dywenydd, hoen, gorawen, hyfrydwch, gwi; hoeneg, difyrgan, goraweneg.

Gleed,† *s.* (S. *gled*) glo tanlliw, marwor.

Gleeful, *a.* llawen, llon, hylon, llonwych, hoenus, gorhoenus, gorawenus, siriol, hoew, difyr, llawn gwi.

Gleek,† *s.* (S. *glic, glig*) cerddoriaeth, alaw; cerddor, perorydd; greff, gwawd; chware ar gardiau.

Gleek,† *v. n.* difyru, digrifo, gwneuthur difyrwch; gwawdio, gwatwar, chwerthin am ben, greffio; ofera, diffrwytho yr amser, pencawna.

Gleeman,† *s.* (*glee* a *man*) cerddor, perorydd, eilewydd, alawydd, clerwr.

Gleen,† *v. n.* (C. *glcinio, glân;* Gw. *glan*) dysgleirio, pelydru, gleinio, dysgleinio.

Gleesome,† *a.* (o *glee*) llawen, llon, gorawenus, hylon.

Gleet, *s.* (S. *glidan*) hadlif, hadred; dyferlif, dyfergrawn, gôr, crawn.

Gleet, *v. n.* dyferlifo, dyferu, deigynu; rhedeg yn ddyferlif; rhedeg, llifo; rhedeg *neu* lifo yn deneu; hadredeg, hadredu, hadlifo.

Gleety, *a.* (o *gleet*) dyferlifaidd, llifnoddol, dyferol, deigynol; hadlifaidd, hadlifol; crawnaidd, goraidd; teneu, gloew.

Glen, } *s.* (S.; C. *glŷn;* Gw. *glean*) glŷn,
Glyn, } dyffryn, cwm, cwmarch, pant, allmor, dôl.

Glene, *s.* (Gr. *glénê*) llygattwll, twll y llygad, ceudod y llygad; grain, llygadrain.

Glenoid, *a.* (Gr. *glénê* ac *eidos*) greinaidd.

Glew, *s.*=*Glue.*

Gliadine, } *s.* (Gr. *glia*) glyain=un o ddefnydd-
Gliadin, } inu cyfansoddol glud.

Glib, *a.* (Is. *glibberen, glippen*) llyfn, yslipan, yslib, yslip, caboledig, cabol, trybelid, llithrig, hylithr, llithredig; hydro, hydreigl; rhugl, bangaw, rhwydd, rhydd; tafodlyfn, tafodlithrig.

A glib tongue—tafod llithrig, llyfn, rhugl, rhydd, bangaw, diattal, hydro, *neu* drybelid.

Glib,† *s.* ffluwchyn o wallt à grog i'r llygaid.

Glib, *v. a.* dysbaddu; llyfnhau, yslipanu; gwneuthur yn llyfn, &c.

Glibly, *ad.* yn llyfn, yn llithrig, &c.

Glibness, *s.* llyfnder, llyfndra, llyfnedd, llithrigrwydd, hylithredd, llithrigder, llithrigdra, llithrigedd, ysliprwydd, llithredigrwydd; bangawrwydd, rhugledd, hydreigledd, hydröedd, parodrwydd.

Glide, *v. n.* (S. *glidan;* Al. *gleiten*) llithro, ymlithro, ffithlo, ffithio; llithro *neu* ymlithro yn llyfn yn mlaen; araf lithro, llyfn lifo; rhedeg yn llyfn; ymlusgo, eddain, dylifo, llifo, rhedeg; myned megys ar nawf.

Aptness to glide—hylithredd, hylifedd.

Glide, *s.* llithr, llithred, ymlithr, ffithl, ffith, eddain, eddaint, edd, llyfn lithr, llyfn ysgogiad, llyfn lif; llithrad, llithriant, rhediad, llifad; llithrfa.

Glider, *s.* llithrwr, llithrydd, llithredydd, ffithiwr; ffithlen, taffithlen.

Gliding, *a.* llithrol, hylithr, eddeiniol; yn llithro yn mlaen; rhaglithrol.

Glike, *s.* (S. *glig*) gwawd, gwatwar, gwatwor, greff, dirmyg, gogan.

Glimmer, *v. n.* (Al. *glimmern, glimmen*) godywynu, golewyrchu, lledlewyrchu, llettywynu, rhoddi godywyn, bwrw godywyn, rhoddi golewyrch, rhoi goleufer, lledoleuo, lledwawrio; llewyrchu yn wàn; rhoi goleu gwàn; llwydoleuo, gwawrio.

Glimmer, *s.* godywyn, golewyrch, lledlewyrch, llettywyn, lledlewych, goleufer, lledwawr, lledoleuni; gwawr, pelydryn; lledolwg, cipolwg, godrem: gleinwydr, llugwydr, glawdd, gloddem.

Glimmering, *s.* godywyniad, llettywyniad, golewyrchiad, golewychiad, lledlewyrchiad; godywyn, golewyrch, lledlewyrch, goleufer, lledwawr; lledolwg, godrem.

Glimmering, *p.* yn godywynu, &c.; gwàn, gwanaidd, egwan, anghlaer, pwl; godremiol, llettremiol.

A glimmering light—llwyd oleuni, goleuni tywyll, goleu gwàn.

Glimpse, *s.* (Is. *glimp*) godywyn, golewyrch, golewych, llettywyn, lledlewyrch, ciplewyrch, ciplewych, cipoleuni, cipoleu, goleu annilys, goleuni annilys; llethrid, ffiach, lluchedeu, lluch, llug, gwawr; lluchedeniad, llathriad; lledolwg, cipolwg, godrem, llettrem, tremyn, cipdrem, bêr olwg, golwg annilys, godremid; goliw; byr fwyniant, mwynhad byr a difiandedig.

To have a slight glimpse of a thing—gweled godywyn peth; cael cipolwg ar beth; gweled peth megys trwy niwl; gweled peth megys mewn niwl.

Glimpse, *v. n.* ciplewyrchu, godywynu, golewyrchu, llettywynu, lledlewyrchu; ymddangos ar gipolwg.

Glires, *s. pl.* (Ll.) pathewolion=y pedwerydd llwyth o dethogion, yn ol trefniant Linnæus.

Glassa, *s.* math o bysg digen.

Glist, *s.* (o *glisten*) gleinwydr, llugwydr, glawdd, gloddem.

Glisten, } *v. n.* (S. *glimian, glitenan;* Al.
Glister, } *gleissen*) dysgleirio, dysgleinio, lle-
Glitter, } wyrchu, llewychu, claer lewyrchu, lluganu, llugeinio, llathru, llethrido, tywynu, echdywynu, tywynygu, dysbleinio, pleinio, gorddysgleirio, rhyddysgleirio, effianu, lleueru, lleuferu, serenu, seriglo, seirianu, gwynygu, gwynygio, echdywynygu, ymdywynygu, damlewyrchu, tanbeidio, llethridiannu.

All is not gold that glitters—nid aur pob dysglaer; llawer teg drwg ei ddefnydd, llawer hagr hygar fydd.

Glister, *s.* (Gr. *clustêr*) rhefrolch, llafrolch; llafrelliad.

Glistering, } *a.* dysglaer, llachar, ysblenydd,
Glittering, } llathr, llathraid, dysgleiriol, effian, effianol, claer, gloew, seirian, arloew, arglaer, llethridog, llethridfawr, llethridiannol, ffloew, canloew, llewyrchol, ysblan, ysblanol, erwyn, gwynygol, echdywynedig, dysgleiniol, llugeiniol, dysbleiniol, tywynol, tanbeidiol, dysgleirwych, tanllyd; tanllyd ysgwydedig.

Fine brass glittering like gold—pres gloew yn dysgleirio fel aur.

Glittering sword, } cleddyf dysglaer, cledd-
Glistening sword, } yf llachar; gloew lafn.

White and glittering—dysgleirwyn; gwŷn a dysglaer; claerwyn.
His raiment was white and glittering—ei wisg oedd yn wèn ddysglaer; ei wisg oedd ddysgleirwen.

Glitter, *s.* dysgleirdeb, dysgleirder, llethrid, llugeinder, arloewder, gloewineb, gloewder, gloewedd, ysblander, llewych, llewyrch, tywyn, ysblander, claerder, glawdd, eiriander, serigledd, llathrawd.

Glitterand,† *a.* dysglaer.

Gloam, *v. n.* (Ysg. *gloum*) bod yn sarig; sori, moni.

Gloar, } † *v. n.* (Is. *gluuren*; Sw. *glutta*) cil-
Gloat, } edrych, cildremu, trawsedrych; edrych yn llygattraws; edrych ar ŵyr; llygadrythu.

Globard, *s.* magien, y gyfarwydd, goleuen, glöen, glöyn.

Globate, } *a.* (Ll. *globatus*) crwn, cyfrgrwn,
Globated, } cronenaidd, cronellaidd, cronenog, cronellog, clobynog, clobynaidd, cynghrwn, crynaidd.

Globe, *s.* (Ff.; Ll. *globus*) cronen, cronell, pel, pellen, clobyn, clob; y ddaiar, y byd, y daiarfyd; llun y ddaiar.
Terrestrial globe—daiargronen, daiargronell, daiargron, daiarell, daiarglob, daiarbel; daiarfyd.
Celestial globe — sergronen, sergronell, sergron, nenbel, nefgronen, nen-gronen, nen-gronell, nen-glob, nefen; nenfyd.
A little globe—crynyn, cronenig, cronellan; pelen.
The globe of the earth—y daiarfyd, y bellen ddaiarol.
Globe amaranth—llysiau yr eiddigedd.

Globe,† *v. a.* cronellu, cronenu, clobynu, cydbellenu.

Globe-animal, *s.* pelfilionyn, pelfilyn.

Globe-daisy, *s.* swynfri cronellaidd.

Globe-fish, *s.* pelbysg, cronenbysg.

Globe-flower, *s.* cronell.

Globe-thistle, *s.* ysgall cronenaidd.

Globose, } *a.* (Ll. *globosus*) crwn, cyfrgrwn,
Globous, } cynghrwn, cyfangrwn, crynaidd, cronellog, cronellaidd, cronenog, pelaidd, pellenaidd, amgrwn, cylchaidd, cyrfol.

Globosity, *s.* crynder, cyfrgrynder, crynrwydd, cynghrynrwydd, crynedd, cyfangrynedd, crynciddrwydd, cronellogrwydd, cronenogrwydd, crwmach.

Globular, *a.* (o *globe*) crwn, cyfrgrwn, cyfangrwn, cynghrwn, crynaidd, cronellog, cronellaidd, cronenog, cronenaidd, pelaidd, pellenaidd, clobynaidd, clobaidd, amgrwn, cylchaidd, cyrfol; crwn fel pel; ar wedd cronen: *f.* cron, cyfrgron, cyfangron, amgron.
Globular chart — cronforlen, crynforlun, morlen gron.
Globular sailing — mordwyo yn grwn, crynfordwyo, union fordwyo; crynfordwyaeth, mordwyaeth gron, mordwyaeth uniongyrch=mordwyo ar hyd y pellder lleiaf rhwng dau le.

Globule, *s.* (Ff.; Ll. *globulus*) crynyn, cronellan, defnyn.

Globuline, *s.* (o *globule*) crynynain=defnydd alwynaidd à ffurfia y rhan fwyaf o grynynau y gwaed.

Globulous, *a.* (o *globule*) crynynol, crynynaidd, crynynog; ar wedd crynyn; crwn, cyfrgrwn, cyfangrwn, cronellog, cronellaidd, cylchaidd, cynghrwn, pelaidd, pelenaidd, pellenaidd, amgrwn.

Globy, *a.* (o *globe*) crwn, cyfrgrwn, clobaidd, clobynaidd.

Glochidiate, *a.* (Gr. *glochis*) camhollog, hollt-fachog; á'i flaen wedi ei hollti ac yn camu yn ol.

Glome, *s.* (Ll. *glomus*) crynben, pen crwn blodau.

Glomerate, *v. a.* (Ll. *glomero*) pellenu, twysgo, clobynu, crynsypio, cryndyru, cydbellenu, cynghlobynu, cydgrynhau, cydgrynöi; dyrwyn yn bellen; dyrwyn yn grwn.

Glomerate, *a.* clobynaidd, clobynog, twysgol; pellenedig, cydsypiedig.

Glomeration, *s.* (Ll. *glomeratio*) pelleniad, twysgiad, clobyniad, sypiad, crynsypiad; dyrwyniad yn grwn; dyrwyniad yn bellen; twysg, pellen.

Glomerous, *a.* (Ll. *glomerosus*) pellenaidd, twysgaidd, crynsypaidd, clobynaidd, clobynog; twysgedig, pellenedig, clobynedig.

Gloom, *s.* (S. *glomung*; Ysg. *gloum*) caddug, gwyll, godywyllwch, tywyll, tywyllni, hudd, gwylledd, gwyllwch, tywyllwch, cudd, duedd, düwch, anoleurwydd, dileuferedd, mwrllwch, gwrm, arddwll, gosgel, muchiant, muchiaint, much; anhylonrwydd, pruddineb, prudd-der, athristwch, athristedd, ansirioldeb, trymfryd, pruddineb tymmer, trymder meddwl, dueg, pruddglwyf, pruddnaws, tawedogrwydd, blyngedd, sor, tristwedd; hyllrwydd, erchylldod.

Gloomily, *ad.* yn dywyll, &c.

Gloominess, *s.* (o *gloomy*) caddug, gwyll, godywyllwch, godywyllni, tywyll, tywyllni, hudd, gwylledd, gwyllwch, tywyllwch, cudd, düedd, düwch, anoleurwydd, dileuferedd, mwrllwch, gwrm, gwrmedd, gwrmder, muchaint, caddugoldeb; ffylliogrwydd; anhylonrwydd, ansirioldeb, athristwch, athristedd, trymfrydigrwydd, pruddineb tymmer, trymder meddwl, dueg, pruddglwyf, prudd-der, pruddnaws, pruddni, tristwch, sor, soriant, blyngedd; tristlonedd; erchylldod, erchylldra, hyllder, hyllrwydd.

Gloomy, *a.* tywyll, godywyll, caddugol, caddugaidd, gwyll, caddueglyd, dywyll, anoleu, dileufer, dilewyrch, hudd, du, cymylog, niwlog, aneglur, ffadw, arddu, duaidd, gwrm, gwrmdde, gwrmwn, gell, dulwyd, ffyll, huddog, erwyll, gosgel; oethin, hyll, erch, erchyll, irad; prudd, athrist, trist, tristlawn, ansiriol, anhylon, trymfrydig, trymfryd, tryndde, pendrist, pruddglwyfus, dilon, prudd ei dymmer, trwm ei galon, prudd ei fron, tawedog; arddufrych; sur, sor, sarig.

Gloppen,† *v. a.* synu, peri syndod.

Glore, *s.* (Gw. *gleire*) brasder.

Gloriation,† *s.* (Ll. *gloriatio*) bost, ffrost, ymffrost, bocsach; gorfoledd, goruchafiaeth.

Gloried,† *a.* (o *glory*) gogoneddus, ardderchog, anrhydeddus.

Glorification, *s.* (o *glorify*) gogoneddiad, gogoniad, gogoniaeth; rhoddiad gogoniant, moliant, *neu* anrhydedd; dygiad *neu* ddyrchafiad i ogoniant; cyflead mewn gogoniant.

Glorify, *v. a.* (Ff. *glorifier*; Ll. *glorifico*) gogoneddu, gogoniannu, gogoni; gwneuthur yn ogoneddus; derchafu i ogoniant; dyrchafu *neu* ddwyn i ogoniant ac anrhydedd; moli,

moliannu, clodfori, ardduno, mawrygu, mawrhau, dyrchafu, anrhydeddu, mygreddu, mygru.
To glorify one's self—ymogoneddu, ymogoni.

Glorious, *a.* (Ll. *gloriosus;* Ff. *glorieux*) gogoneddus, gogoned, gogoneddog, gogoniannol, gogoniannus, gogoneddol, gogonawl, coneddus; mygr, myg, myged, mygrawl, mygreddog, moliannus, molediw, anrhydeddus, enrhydeddus, enwog, clodfawr, ardderchog, godidog, rhagorol, enwog, ffaw, iesin, ffawg, plenig; gogoneddgar; †ffrostus, balch.
Vain-glorious — gwagogoneddgar, gwagogoneddus, gogoneddgar, gwaggoneddus, ymffrostus, bocsachus, ymddangosgar, gwagfalch, gwagfolachus.

Gloriously, *ad.* yn ogoneddus, &c.; mewn gogoniant.

Glory, *s.* (Ll. *gloria;* Ff. *gloire*) gogoniant, gogonedd; anrhydedd, enrhydedd, mygredd, myged, conedd, godidogrwydd, ardderchogrwydd, urdduniant, clod, mawl, molawd, moliant, clodforedd, clodforusrwydd, canmoliaeth, urddas, edmyg, gwychedd, ysblander, dysgleirdeb, ffaw, ffawdd.
Vain glory—gwagogoniant, gwag ogoniant, gwagogonedd, gorwagglod, gwaggonedd, gwaggoned, coeg ogoniant, coegfawl, gwagfawl, gorwagedd, gwagglod, rhodres, gwagfalchedd.

Glory, *v. n.* ymogoneddu, ymogoni, ymogoniannu, ymgoneddu; ymffrostio, ymorfoleddu, gorfoleddu, ffrostio, bostio; ymfawrygu, llawenhau, llawenychu, ymlawenhau, balchio, ymfalchio.
Glory over me—cymmer ogoniant arnaf fi.
Glory not—nac ymogoneddwch; nac ymffrostiwch; na fyddwch ffrostwyr.
In him shall they glory—ynddo yr ymogoneddant; ynddo ef yr ymglodforant.
That no flesh should glory—fel na orfoleddai un cnawd; fel nad ymffrostiai un cnawd.
Let no man glory in men—na orfoledded neb mewn dynion.
Glory ye in his holy name—gorfoleddwch yn ei enw santaidd.
He hath whereof to glory—y mae iddo orfoledd.
Occasion to glory—achlysur i orfoleddu; achlysur gorfoledd.

Glorying, *s.* ymogoneddiad, ymogoniad, ymogoniant, gorfoleddiad, ymorfoleddiad, ymglodforiad; ffrost, ymffrost, bost, gorfoledd.

Glose, *s.*=*Gloze.*

Gloser, *s.*=*Glozer.*

Gloss, *s.* (Al. *glosse;* S. *glesan;* Ll. *glossa*) caboledd, dysgleirdeb, dysgleirder, llewych, dysgleindra, tywyn, arlathredd, gla, glawdd, grân; dysgleirdeb arwynebol, gwynebliw; eglurhad, egluriad, eglurad, esboniad, arnodiad, deongliad, agoriad, egoriad, sylwad, sylw, agornod; gau eglurhad, gau esboniad, rhith-ddeongliad, cyfrwys eglurhad; lliw.
Gloss of leather—herwin; grân lledr.

Gloss, *v.* caboli, arlathru, dysgleinio, granu; peri dysgleirio, llewyrchu, *neu* ddysgleinio; gosod caboledd ar; rhoi caboledd ar; rhoi dysgleirdeb arwynebol ar; claerlyfnu; lliwio, berneisio, cyluro; esbonio, egluro, eglurhau, agor, deongli, arnodiadu, arnodi; gau esbonio, gau egluro, rhith-ddeongli, ffug-esbonio; cuddio gwrthuni â ffug a dychymyg; bychanu, lleihau; gwneuthur i beth ymddangos yn wahanol; rhoi lliw ar beth; gwneuthur nodiadau cyfrwys.
To gloss over a meaning—cyluro ystyr; gau egluro ystyr; rhoi gau esboniad ar ystyr; troi ystyr peth; gwyrdröi ystyr peth; lliwio yr ystyr er mwyn rhyw ddyben neilltuol.

Glossalgia, *s.* (Gr. *glôssa* ac *algos*) tafodwst, dolur tafod, poen yn y tafod.

Glossarial, *a.* (o *gloss*) eglurol, eglurhaol, esboniol, esboniadol, deongliadol; yn cynnwys eglurhad; geireglurol, egluriadurol.

Glossarist, *s.* eglurwr, egluriedydd, esboniwr, arnodiadur, nodiadur, eglurhäwr.

Glossary, *s.* (Ll. *glossarium;* Ff. *glossaire*) egluriadur, geirnodiadur, amlygiadur, geireglurydd, geiregluryn, geirddeonglur, geirddeonglydd; geiriadur, geirlyfr, geirlyfryn.

Glossator,† *s.* (Ff. *glossateur*) esboniwr, eglurwr, eglurydd.

Glosser, *s.* (o *gloss*) eglurwr, eglurydd, egluriedydd, arnodiedydd, eglurhäwr, deonglwr, deonglydd, nodiedydd, esboniwr, esboniedydd; cabolwr, cabolydd, arlathrydd, arlathrwr, llathrydd, llugeinydd.

Glossiness, *s.* (o *glossy*) caboledd, cabolrwydd, dysgleiredd, dysgleirdeb, arlathredd, claerder, llugeinedd, llugeinder, lluganedd, llathreidrwydd, llathreiddrwydd, wyneblyfnedd, wyneblyfnder.

Glossist,† *s.* (o *gloss*)=*Glossator.*

Glossly, *ad.* yn gabol, yn arlathr, yn ddysglaer, yn llyfn a gloew.

Glossographer, *s.* (*gloss* a Gr. *graphô*) arnodiadur, arnodiedydd, eglurydd, eglurwr, egluriedydd, eglurhäwr, esboniwr, esboniedydd, nodiedydd, arnodwr; geirddeonglwr, geirddeonglydd, geireglurhäwr, geirnodiedydd; geiriadurwr.

Glossography, *s.* esboniadaeth, nodiaduriaeth, nodiedyddiaeth, geirddeonglaeth, geireglduriaeth, geirnodiadaeth, geiriaduriaeth, arnodiadaeth; ysgrifenad nodiadau eglurhaol.

Glossological, *a.* geiregluregol, geireglurol.

Glossologist, *s.* geireglurwr, esboniwr, esboniedydd, eglurwr, eglurhäwr, arnodiedydd, arnodiadur, deonglwr, deonglydd.

Glossology, *s.* (*gloss,* a Gr. *logos*) geireglureg, geirddeongleg, arnodiadeg; arnodiadau, esboniadau, eglurnodau, nodiadau eglurhaol, sylwadau eglurhaol; tafodeg.

Glossotomy, *s.* (Gr. *glôssa* a *tomê*) tafottrwch, difyniaeth y tafod.

Glossy, *a.* (o *gloss*) dysglaer, arlathr, alathr, llathr, cabol, caboledig, llathraidd, llathraldd, claerlyfn, ysblenydd, granus, llyfn-ddysglaer, wyneblyfn, llyfn a gloew, gloewlyfn, dysglaerlyfn, dylathr, lluganol, llugeiniol.

Glottis, *s.* (Gr. *glôtta*) beudag, agoriad y breuant.

Glout,† *v.* (Ysg.) teru, moni, sori, cuchio, gygu; edrych yn anfoddog; syllu yn graff ar.

Glove, *s.* (S. *glof*) maneg, amlaw; dyrnfol, llawegen: *pl.* menyg.
Kid-gloves—menyg o groen myn; menyg croen myn; menyg cen myn.
To throw the glove—taflu y faneg; taflu

yr herfaneg; herio, rhoi her, beiddio, herfeiddio.
Covered with a glove — manegog; yn gwisgo maneg; âg iddo faneg; amlawiog.
Having gloves — menygog, amlawiog; â menyg iddo; â chanddo fenyg; yn gwisgo menyg; à wisgo fenyg.
To be hand and glove together—bod yn gyfeillion mynwesol.

Glove, *v. a.* gwisgo â maneg; gwisgo maneg am; amlawio.

Glover, *s.* (o *glove*) menygwr; menygwerthwr; gwneuthurwr menyg.
Glover's trade—menygwriaeth, crefft menygwr.

Glow, *v. n.* (S. *glowan*; Al. *glühen*) gwyniasu, terwynu, tanbeidio; bod, llosgi, *neu* fyned yn wynias; brydio, poethi, greidio, creidio, gwresogi, angerddu, ymboethi; llosgi, gwrido, twymwrido, cochi, gwridgochi, poethiasu, ymlosgi; tywynu, dysgleirio, llewychu, llewyrchu, goleuo, lleueru, lleuferu; bod yn boeth; bod yn wynias; bod yn wyrenig; llosgi, poethi, gwyniasu, ymlosgi, cynneu, *neu* ennyn gân lid *neu* ddigofaint; ffrochi, brochi, ffromi.

Glow, *s.* gwynias, poethias, gwenias, tywynias, twymias, twym ias, brydias, gwres llachar; ias; gwrid, twymwrid, cochni, cochedd; rhuddel, glawdd; poethder, gwres, graid, craid; brydaniaeth, ennynfa; tewynder.

Glowing, *a.* gwynias, twymias, terwyn, tanlliw, tanbaid, llachar, tanllachar, coch, gwridog, gwridgoch, gloewgoch; brwd, poeth, greidiol, creidiol, brydlawn, claerboeth, claerwresog, purboeth; claer, dysglaer; gwyrenig; yn gwyniasu, yn terwynu, &c.
Glowing heat—gwynias, twymias, poethias, gwyniasedd, twym ias, gwres gwynias.
Glowing coal—rhysodyn, marworyn: *pl.* rhysod, marwor.

Glowworm, *s.* (*glow* a *worm*) magïen, mageien, y gyfarwydd, goleuen, glöen, glöyn, magïad: *pl.* magïod, mageiod, magïaid, goleuod, glöenau, glöynod.

Gloze, *v. n.* (S. *glesan*) gwenieithio, gwenieithu, truthio, trutheinio, glafru, sidanu; cynffonloni, twyllfoddio.

Gloze, *s.* gweniaith, truth, glafr; †lliwiad, cyluriad.

Glozer, *s.* gwenieithwr, gwenieithydd, truthan, truthiad, truthiwr, glafrwr.

Glozing, *s.* lliwiad, cyluriad, gau ddangosiad, geuwedd.

Glucic, *a.* (Gr. *glucus*) melusig, chweg.
Glucic acid—sur melusig.

Glucine, } *s.* (Gr. *glucus*) perddelidnur, per-
Glucina, } ddelegrid, egrid perddelid.

Glucinium, *s.* (Gr. *glucus*) perddelid.

Glue, *s.* (*Ff. glu*; Gr. *glia*; Ll. *gluten*) glud, ysgrawling, asgrawling, ysglawring, ysgroling, asgroling, asgloring, ysgloring.

Glue, *v. a.* gludio, ysglawringo, ysgrawlingo, asgloringo, ysgloringo, asgrolingo, ysgrolingo; uno, cyssylltu, cydio, asio.

Glueboiler, *s.* gludferwydd, berwydd glud, berwr ysglawring, gwneuthurwr ysgrawling.

Gluer, *s.* gludiwr, asgrolingwr, ysgrolingydd, ysgrawlingwr, ysgloringydd.

Gluey, *a.* (o *glue*) gludiol, gludiog, gludaidd, ysglawringaidd, ysgrolingaidd, asgloringol; gwydn, glynol, hylud, hylyn, teng, glud.

Glueyness, *s.* gludedd, gludrwydd, gludiogrwydd, gludiolrwydd, gludioldeb, gludeiddrwydd, ysgrolingrwydd; gwydnedd, hyludedd.

Gluish, *a.* (o *glue*) gludaidd, gludiog, gludiol, ysgrawlingaidd, ysglawringaidd, ysgrolingaidd, asgloringaidd, asgrolingaidd; gwydn, hylud.

Glum, *a.* (Ysg. *gloum*; o *gloom*, yn ol *Johnson*) anhylon, diserch, gygus, cuchiog, sarig, prudd, sur, ansiriol, tawedog.

Glum, *s.* gwg, cuwch, anhylondeb, ansirioldeb, sarigrwydd.

Glum, *v. n.* gygu, cuchio; edrych yn sarig, &c.

Glumaceous, *a.* (o *glume*) uslenog, rhuchog, hosanog; usog, masglog, plisgog; usaidd, cibaidd; hadwisgog, hadruchog.

Glume, *s.* (Ll. *gluma*) uslen, us, plisg, cib, hadwisg; gwisg yd *neu* borfa.

Glummy, *a.* (o *glum*) sarig, anhylon, diserch, gygus, cuchiog; tywyll, gwyll, caddugol, prudd, erch.

Glumous, *a.* (Ll. *gluma*) bonruchog, bonruchaidd, bonuslenog.

Glut, *v. n.* (Ll. *glutio*; *Ff. engloutir*) glythu, trafiyncu, gwancio, cegio, cegu, safneidio, gorlenwi, secu, sechu, gorlwytho, arddigoni, gorddigoni, alaru ar, llaru ar, diflasu ar, cael digon ar, blino ar; bolera.

Glut, *s.* trafiwnc, trafiwng, safnaid; gormodedd, arddigonedd, gorddigonedd, gwala, alar, gorllawndid; gwanc, llanw.
There is a glut of corn—y mae gwala o yd; y mae yr yd wedi myned yn chwyddog.

Gluteal, *a.* (Gr. *gloutos*) ffolenaidd, ffolenol, clunaidd, clunol, morddwydaidd; perthynol i'r ffolenau.
The gluteal artery — rhedweli y ffolen, rhedweli y ffolenau.

Gluten, *s.* (Ll.) gludain, tyfiud; glud.

Glutinate, *v. a.* (Ll. *glutino*) gludio, ysgrawlingo, ysglawringo, ysgrolingo, asgrolingo, ysgloringo, asgloringo; cydludio, cyngludio; cydio, cyssylltu.

Glutination, *s.* gludiad, ysgrolingad, asgrolingad, ysgloringad, cydludiad, cyngludiad.

Glutinative, *a.* (o'r Ll. *glutino*) gludiol, gludiadol, cyngludiol, cydludiol, gludiog, gwydn, hylyn, hylud, glud, teng.

Glutinosity, } *s.* gludedd, gludrwydd, glud-
Glutinousness, } iogrwydd, gludiolrwydd, hyludrwydd, cyngludedd, cyngludrwydd, gwydnedd, tengrwydd.

Glutinous, *a.* (Ll. *glutinosus*) gludiog, gludiol, gludaidd, cyngludiol, hylud, gwydn, hylyn, teng, glynol, ysgrolingaidd, ysglawringaidd.

Glutton, *s.* (Ll. drosgl, *gluto*; Ff. *glouton*) glwth, glythwr, gwanciwr, gewai, rhemmwth, glythyn, llawciwr, bolrythwr, tryfoliwr, cegwr, trafoliwr, un glwth, dyn glwth, dyn rhwth, dyn rhawth, bwytäwr mawr, bwytäwr diwala, dyn bwytëig, dyn glythig, glythinebwr, gorfwytäwr, bolgi.
Glutton (*Gulo vulgaris*)—rhemmwth.

Gluttonize, *v. n.* glythu, glythinebu, gwancio, gnythu, cegu, hopranu, tryfolio, bolera, ysu y cwbl, ymdorlwytho, chwareu y glwth; wttresa, gloddesta; bwyta yn llyminog, bwyta yn wancus.

Gluttonous, *a.* glwth, glythig, bolrwth, ceul-

rwth, cegrwth, glythlyd, glythaidd, gwancus, glythol, glythog, rhawth, rhwth, gnythol, bwytëig, bwydiog, rheibus, cyfys, barus: *f.* gloth, rhoth.

Gluttony, *s.* glythineb, glothineb, glythni, glythi, glythedd, glythigrwydd, bolrythi, bolrythni, ceulrythni, cegrythni, gnwth, rhawth, gwanc, bwyteigrwydd, rhythni, gwancusrwydd, glythinebgarwch, glythogrwydd.

Glyceria, *s.* (Gr. *gluceros*) perwellt, chwegwellt, chweglys.

Glycerine, *s.* (Gr. *gluceros, glucus*) chwegnur, melusnur = dansawdd melus brasder ac olew.

Glycerule, *s.* (Gr. *gluceros* a *hulê*) chwegnursawdd.

Glycicoll, *s.* (Gr. *glucus* a *colla*) glysugr, chweglud, sugr ceuledain.

Glyconian, } *a.* (o *Glucôn* neu *Glycon*, y dyfeis-
Glyconic, } ydd) Glyconig, Glyconaidd, Glyconain; cynnwysedig o gorfan hir, corfan dyrchrywiog, a chorfan cloff.

Glycyrrhiza, *s.* (Ll.; Gr. *glucus* a *rhiza*) gwylys, chwegwraidd, perwraidd.

Glyn, } *s.* (C. *glŷn;* Gw. *glean*) glŷn, dyffryn,
Glen, } cwm, cwmarch, pant, allmor, dôl.

Glyph, *s.* (Gr. *gluphê*) tlysgaf, addurnwm, tlysgeufan, cerfwm.

Glyphic, *s.* arwyddlun, geirlun, geirarwydd, bathain.

Glyptic, *a.* (Gr. *gluptos, gluphô*) lluniog; gemgerfiol, gemgrifiol.

Glyptics, *s.* gemgerfiaeth, gemgrifiaeth, gemgerfiadaeth, gemgrifiadaeth, cerfiad gemau, gemgerfiad.

Glyptodon, *s.* (Gr. *gluptos* ac *odous*) math o greadur difîan.

Glyptographic, *a.* cerfemofyddol, gemgrifegol, gemgerfegol.

Glyptography, *s.* (Gr. *gluptos* a *graphô*) cerfemofyddiaeth, gemgerfeg, gemgrifeg, darluniaeth o gerfiad gemau.

Gnaphalium, *s.* (Gr. *gnaphalion*) edafeddog, yr edafeddog.

Gnar,† *s.* (Al. *knorren*) cwlwm, clwm, cwgn.

Gnar, } *v. n.* (S. *gnyran, gnorian;* Al. *gnurren*)
Gnarl, } chwyrnu; grymial, gremial, rhemial, grymiala, grymialu, gryngian, gryngio, grwytho, dysgyrnu, ysgyrnygu; rhochi; grwgnach, grydwst.

Gnarled, *a.* cygnog, clymog, cylymog.

Gnash, *v.* (D. *knasker*) rhincian, rhincio, ysgyrnygu, esgyrnygu, dysgyrnygu; ymrincian, ymddanneddu, ymddeintio; rhincian dannedd; gwasgu dannedd; clecian, grillian; grymial, chwyrnu.

To gnash the teeth — rhincian dannedd, deintrincian, deintrincio; gwasgu y dannedd gân boen *neu* ddig; gwasgu dannedd yn nghyd gân boen *neu* ddigofaint.

Gnashing, *s.* rhinciad, rhincian, ysgyrnygiad, esgyrnygiad, dysgyrnygiad, ymgnoad.

Gnashing of teeth — rhincian dannedd, deintgryd, deintgryn, ysgyrnygu dannedd, ysgyrnygiad dannedd, deintrinciad.

Gnashingly, *ad.* dân rincian.

Gnat, *s.* (S. *gnæt*) gwibedyn, gwiban, gwibedyn bach, ednogyn, piw, cylionyn, (*f.* cylionen): *pl.* gwibed, piwiaid, cylion.

To strain at a gnat and swallow a camel — hidlo gwibedyn a llyncu camel.

Gnat-flower, *s.* gwibedlys, ceineirian, blodyn y gwenyn.

Gnathonical,† *a.* (Ll. *gnatho*) gwenieithus, gwenieithol, truthiol, glafrol, twyllodrus.

Gnathostoma, *s. pl.* (Gr. *gnathos* a *stoma*) manteneuod.

Gnatsnapper, *s.* gwibedog, gwibedgipydd.

Gnathotheca, *s.* (Gr. *gnathos* a *thêcê*) genwain.

Gnatworm, *s.* macai gwibedyn, gwibedbryf.

Gnaw, *v.* (S. *gnagan;* Al. *nagen*) cnoi, dygnoi, deintio, dargnoi, amgnoi, cnofain; difa, ysu, treulio; ymgnoi; gofidio, dygnu.

To gnaw about—amgnoi, damgnoi.

To gnaw upon a thing—ymofidio *neu* ymflinaw o herwydd peth; ymgnoi o herwydd peth; cnoi peth; cnofain ar beth.

Gnawer, *s.* cnöwr, cnöydd, damgnöwr, dygnöwr; yswr, treulydd.

Gnawing, *s.* cnoad, dygnoad, deintiad, amgnoad, cnofa; ysiad.

Gnawings of conscience—cnofëydd cydwybod; ymgno cydwybod; tymmigiadau cydwybod; oethri cydwybod.

Gneiss, *s.* (Al.) haenithfaen, haenithgraig.

Gnoff,† *s.* cybydd.

Gnome, *s.* (Gr. *gnômê*) tudelfod=bod neu elfod dychymygol â breswylia ranau tufewnol y ddaiar.

Gnome,† *s.* doethwers, arwiredd, direb, byrwireb, byrfyfyrdod.

Gnomical, } *a.* (Gr. *gnômicos*) arwireddol, ar-
Gnomic, } wireddog, gwirebus, byrwirebus, byreiriog, doetheiriog, synwyrwersog, doethwersog, byrwersog, gwersog, synwyriawn.

The gnomic poets of Greece—prydyddion doetheiriog Groeg; beirdd arwireddol Groeg.

Gnomiometrical, *a.* (Gr. *gnômôn* a *metreô*) mynegfesurol, dangosfydrol.

Gnomonologic, } *a.* arwirgronol, direbgronol,
Gnomonological, } direbionol; perthynol i arwirgrawn.

Gnomonology, *s.* (Gr. *gnômôn* a *logos*) arwirgrawn, arwirgasgl, direbioneg, direbgrawn, adfyfyrgrawn=casgliad o arwireddau, synwyrwersi, neu adfyfyrion.

Gnomon, *s.* (Gr.) mynegfys, mynagfys, dangoseg, mynegai; nodwydd, pin, bys, llaw, mynegfys, crib, *neu* drwyn orfynag; pin.

Gnomon of a globe—mynegfys cronell, mynegai cronen; mynegai yr awrgylch.

Gnomonic, } *a.* (o *gnomon*) orfynegol, awr-
Gnomonical, } fynegol, heulfynegol; perthynol i orfynegiaeth.

Gnomonics, *s.* orfynegiaeth, heulfynegiaeth, heuloriaeth, mynegfysaeth.

Gnostic, *s.* (Gr. *gnôsticos;* Ll. *gnosticus*) Gwybedydd, Gwybodydd: *pl.* Gwybedyddion, Gwybodigion, Gwybodyddion, Gnosticiaid.

Gnostic, *a.* Gwybodig, Gwybedyddol, Gwybodyddol: perthynol i'r Gwybedyddion; yn perthyn i Wybedyddiaeth.

Gnosticism, *s.* Gwybedyddiaeth, Gwybodyddiaeth, Gwybodigaeth, Gnosticiaeth, athrawiaeth y Gwybedyddion.

Gnu, *s.* (enw brodorol) bualfarch = anifel perthynol i Ddeheudir Affrica.

Go, *v. n.* (S. *gan;* Al. *gehen*) myned; cerdded, rhodio, symmud, troedio, ysgogi, cychwyn, rhoi camrau, camru, hyntio, teithio, ymdeithio, ymdaith, gorymdaith, dygychwyn, llwybro, ymlwybro, tramwy, tramwyo, troi,

elu, eddu, eddain, athu; neithio, pasio; dyfod; ymroddi, ymröi; cyrhaedd, ymestyn.

To go about—myned o amgylch; myned yn nghylch; myned oddeutu; ymgynnyg ar, rhoi cais ar, ymosod ar; tramwy, amrodio.

To go about the bush — ffusto perthi; pwyo y perthi; curo *neu* ffusto y llwyni; myned i gyrchu pen ffordd; arferu maith amgylchion geiriau.

To go aboard—myned i long; esgyn i long; dringo i long; myned i fwrdd llong; llongi.

To go abroad—myned allan; myned i maes; myned ar led; myned ar daen.

To go after—myned ar ol; canlyn, dylyn.

To go again—myned eilwaith; myned drachefn, ail fyned; dychwelyd.

To go against—myned yn erbyn; myned i ymosod ar; bod yn erbyn; bod yn groes *neu* wrthwyneb.

To go aside—myned o'r neilltu; myned ar neilltu; myned naill ochr; ymneilltuo, ymddydoli, osgöi, cilio; cyfeiliorni.

To go astray—myned ar gyfeiliorn; myned ar grwydr; myned ar ddisberod; myned ar goll; myned ar ddigrain; cyfeiliorni, crwydro.

To go asunder—myned yn wahanedig; myned ar wahan; ymwahanu, ymneilltuo, ymddattod, ymollwng.

To go away — myned ymaith; myned i ffwrdd; myned i'w ffordd; myned hwnt; myned i bant; myned i faes; myned i maes; myned i gerdded; ymadael, ymadaw, edfyn.

To go away with—myned ymaith â, &c.; dwyn, cludo, *neu* gipio ymaith; myned â pheth i ffwrdd.

To go awry—myned ar gam; myned ar ŵyr; myned yn wyrgam *neu* wyrdraws; gwyro, lleddfu, lledbeio, ystlysu, osgöi.

To go back—myned yn ol; myned yn ei ol; myned yn ei wrthol; dychwelyd, cilio, encilio; gwrthgilio.

To go back from one's word—tori ei air; tori ei addewid; cilio *neu* fyned oddi wrth ei air; bod yn anffyddlawn i'w air.

To go before—myned o flaen; blaenu, blaenori, rhagflaenu; cerdded *neu* fyned o'r blaen; myned rhag; cael *neu* ennill y blaen; gadael ar redeg; rhagu.

To go between—myned rhwng; cyfryngu, athrywynu; ceisio dosbarthu cynhenau.

To go beyond—myned tu hwnt i; myned dros; myned heibio i; rhagori ar, blaenori ar; twyllo, hudo, somi; gorthrymu, gwasgu; troseddu; rhyseddu; trău; maeddu.

To go by—myned heibio; pasio heibio; neithio heibio; hybio; gadael heibio, gadael allan; cael yn y diwedd.

To go by water—myned ar hyd y dwr; myned ar hyd y môr; ymdeithio ar fôr; morio, mordwyo, llongwrio.

To go down—disgyn; myned i lawr; machludo, machlud, ymachludo, ymachludd; methu, ffaelu, pallu; myned i'r dim; cael ei lyncu; cael ei dderbyn.

To go down the stream — myned gyda'r afon; myned gyda'r ffrwd; myned i lawr *neu* i waered gyda'r afon; myned i lawr hyd *neu* ar hyd yr afon; myned i lawr yr afon.

To go down the wind—myned yn ol yn y byd.

To go down the stairs—myned i waered *neu* i lawr o'r llofft; myned i waered hyd, ar hyd, *neu* i lawr y grisiau; disgyn ar hyd y grisiau.

To go down with—myned i lawr gàn *neu* gyda; myned i waered gàn *neu* gyda; cael ei dderbyn gàn; cael ei gymmeradwyo gàn; bod yn dderbyniedig, yn dderbyniol, *neu* yn gymmeradwy gàn; bod heb ei lysu *neu* ei wrthod gàn; cael ei lyncu gàn.

To go far—myned yn mhell; pellhau, ymbellhau.

To go a footpace—myned ar y cam; cerdded ar y cam.

To go for nothing — myned am ddim; myned yn ddiffrwyth; diweddu yn ddiles; bod yn ddiwerth; bod yn ddïeffaith.

To go forth — myned allan; myned i maes.

To go forward—myned yn mlaen; myned rhagddo, (*f.* myned rhagddi, *pl.* myned rhagddynt); cychwyn, dygychwyn; ymgychwyn.

To go from place to place—myned o le i le; myned o fàn i fàn; treiglo, crwydro.

To go hand in hand — myned lawlaw; myned law yn llaw; myned law yn nghyd; cydfyned, cydgerdded, cydymdeithio.

To go hard with one—bod yn galed ar un; bod yn drwm ar un; bod yn dŷn ar un; bod yn gyfyng ar un; bod heb ond prin ddïanc; ei chael hi yn galed.

To go ill with—bod yn ddrwg ar; bod yn ddrwg i; ymdaro yn ddrwg; afiwyddo, annhycio; bod yn afiwyddiannus.

To go in—myned i mewn; myned i fewn; myned i; myned i mewn i; treiddio.

To go in and out—myned i mewn ac allan; gwneuthur gorchwylion bywyd; bod yn rhydd; rhodio yn rhydd; bod mewn cangder.

To go into—myned i; myned i mewn at; gorwedd gyda; ymgystlynu, cywestachu, cyridio.

To go into captivity—myned i gaethiwed.

To go a journey — myned ar daith; myned i daith; teithio, ymdeithio, ymdaith; myned oddi gartref.

To go near—myned yn agos; myned ger llaw; neshau, nesu.

To go near to do a thing—bod o fewn ychydig i wneuthur peth; bod o fewn ychydig i gyrhaedd dyben *neu* amcan.

To go off—myned ymaith; myned i ffwrdd; myned ffwrdd; ymadael, ymadaw, ymadu; marw, trengu; ffrwydro.

To go on—myned ar; myned yn mlaen; myned yn y blaen; myned rhagddo, (*f.* myned rhagddi; *pl.* myned rhagddynt *neu* rhagynt); myned am; gwisgo.

To go on an embassy—dwyn cenadwri; myned â chenadwri; myned ar genadwri; myned ar genadaeth; myned yn genad.

To go on pilgrimage—pererindota; myned ar bererindod; myned i bererindod; llwypro.
To go out—myned allan; myned i maes; myned oddi; myned o; ymadael, ymadaw; myned ar hynt; myned ar gyfforddwy; allanu; diffodd, diffoddi, difianu, darfod; myned ar led.
To go out her time—myned ei hamser; cyflawnu ei hamser; dyfod o'r tymp i esgor.
To go out of the way—myned oddi ar y ffordd; myned allan o'r ffordd; ymadael â'r ffordd; ciliaw o'r ffordd; troi oddi ar y ffordd; troi o'r ffordd; troi allan o'r ffordd; cyfeiliorni, amryfuseddu.
To go over—myned dros; myned drosodd; trosfyned; myned ar hyd; edrych dros; adolygu; darllen; croesi; gwrthryfela.
To go over a river—croesi afon; myned dros afon; trawenu.
To go over again—ail fyned drosodd; myned drosodd drachefn: lloffa.
To go through—myned drwy; myned trwodd; tyllu trwodd; trwyo; treiddio; gwanu trwodd; gwanu trwyddo; trwyddo; goddef, dyoddef, dwyn; cyflawnu, gorphen, perffeithio.
To go quickly—myned ar frys; myned ar ddyfrys; myned ar ffull; brysio, dyfrysio, ffrystio, prysuro, ffullio.
To go scot-free—myned yn ddidal; myned yn ddïangol *neu* yn ddigosp; dïanc yn ddigosp, yn ddigerydd, yn ddiniwed, *neu* yn ddïasgen.
To go a snail's pace—ymlusgo fel malwoden.
To go through with a thing—myned drwy beth yn gwbl; cyflawnu peth yn hollol; gorphen, perffeithio, cyflawnu, cwblhau; gwneuthur yn gyfrben; goresgyn yn gwbl.
To go to, } myned at; myned i; cyrchu
To go unto, } at; cyrchu i; neshau at.
To go to a place—myned i le *neu* fan; dwyn hynt i le.
To go to meet one—myned i gyfarfod âg un; myned yn erbyn un; myned i gyfarfod un.
To go to see—myned i weled; myned i ymweled â; myned i gael gweled.
To go together—myned yn nghyd; cydfyned.
To go together by the ears—myned benben; myned yn nghyd ben a chlustiau; bod ben yn nghad; myned wrth y pen a'r clustiau; myned ben yn nghad; myned ben yn erfid; ymdynu, ymryson, ceintachu, ymgiprysu.
To go to law—ymgyfreithio; myned i gyfraith.
To go under—myned dàn; myned o dàn; myned oddi tàn; cymmeryd arno; cymmeryd ar ei ysgwyddau; cymmeryd ar ei gefn; dwyn.
To go up—esgyn; myned i fyny; myned i'r làn; codi, cyfodi, dyrchafu, ymddyrchafu; ymgodi.
To go upon—myned ar; cerdded ar; sengu ar.
To go upon a business—myned yn nghyd â gorchwyl; taro yn nghyd â gorchwyl; gosod *neu* ymosod ar orchwyl; cymmeryd gorchwyl mewn *neu* yn llaw; myned ar neges; cychwyn gorchwyl; ymgymmeryd â gorchwyl; dechreu ar orchwyl.
To go upon sure grounds—myned ar sail dda *neu* sicr; sefyll ar sail dda *neu* sicr; sefyll ar dir caled; adeiladu ar sail sicr; mynu bod yn ddiogel.
To go with—myned gyda; myned gydag; cydfyned â; dyfod gyda.
To go well with—bod yn llwyddiannus, yn dyciannus, yn hylwydd, *neu* yn ffynniannus; llwyddo, tycio, ffynnu; bod yn dda ar *neu* i un; ymdaro yn dda; bod yn dda; bod yn wych; bod yn ffodus *neu* ffodiog.
To go with child—bod yn feichiog; bod yn drom; bod yn amdrom.
To go without—myned heb; bod heb; cael bod heb; cael myned heb; colli.
To go with young—bod yn dorog; bod yn gyfebr; bod yn drom; bod yn amdrom.
Go—dos; cerdda, cerdd: *pl.* ewch, cerddwch.
Go to—dewch, deuwch, dowch; moeswch iddo; iddo yn hydda; tyred, dyred, dere, dyre; hai; da; hys, hw.
To let go—gollwng i fyned; gollwng ymaith; gollwng yn rhydd; gadaw i fyned; gadael yn rhydd; rhyddhau, gollwng; peidio â, peidio âg.
Let us go—awn; gadëwch, gadwch, *neu* moeswch i ni fyned.
Let him go—aed, eled, cerdded.
Go to him—dos ato.
How goes it?—pa hynt? pa fyd? pa helynt? pa beth yw eich hynt? pa sut y mae hi yn dyfod? pa fodd mae yn dyfod? sut mae hi yn dyfod? pa fodd yr ymdarëwch? pa fyd sydd arnoch?
How go your affairs?—beth yw eich helynt? pa beth yw eich helynt? pa helynt sydd arnoch? pa fyd?
How will it go now—beth a wneir bellach? pa sut y gwneir weithian?
However things go with me—boed fel y byddo gyda myfi; bydd fy ansawdd i yr hyn a fyddo; bid fy nghyflwr i yr hyn y byddo; deued à ddel o honof fi; doed à ddelo o honof fi; beth bynag a ddaw o honof fi.
Since things go so—gàn fod pethau felly; gàn fod y pethau felly; gàn mai felly y mae yn bod; gàn mai felly mae pethau yn sefyll; gàn fod pethau yn myned felly.
Things go not well with them—nid yw eu gorchwylion yn ffynnu; nid ydynt yn llwyddo; nid yw eu cyflwr yn blodeuo.
He shall not go unpunished—ni ddïanc efe yn ddigosp; nid â efe yn ddigosp; ni bydd efe ddïangol.
If such things as these go unpunished—os dïanc y cyfryw bethau a hyn yn ddigosp; os bydd y cyfryw bethau a hyn ddïangol; os dianc y cyfryw sarhad *neu* gamweddau a hyn yn ddigosp; os â y fath bethau a hyn yn ddigosp.
That goes far with me—dichon hyny lawer gyda mi; dichyn hyny lawer gyda myfi; mae hyny o bwys nid bychan gyda myfi; mawr yw hyny i'm golwg i; mawr yw

hyny yn fy ngolwg i; nid bychan yw hyny i'm golwg i; nid bychan yw hyny yn fy ngolwg; mae hyny yn myned yn mhell gyda mi.

He goes for a citizen—cyfrifir ef yn ddinesydd; efe a gyfrifir yn ddinesydd; cyfrifir ef yn fwrdais; cymmerir ef megys dinesydd; cymmerir ef megys gwr rhydd; mae e'n cael ei gymmeryd megys dinesydd; mae e'n cael ei gymmeryd megys gwr rhydd.

They go from the matter in hand—ymadawant â'r pwnc mewn llaw; gadawant y peth *neu* y mater mewn llaw; ciliant oddi wrth y mater *neu* y peth mewn llaw; nid ydynt yn ymgadw at y pwnc mewn llaw.

If you will go to the price—os rhoddwch chwi y pris; os boddlawn fydd genych dalu ei werth.

A mare goes twelve months with foal—bydd caseg ddeuddeg mis yn gyfebol; bydd caseg flwyddyn gyfan yn gyfebol; tyn caseg gyfebol ddeuddeg mis; tyn caseg gyfebol ddeuddeng mis o amser.

You perceive how things go with me—chwi a welwch fy ansawdd, fy sefyllfa, *neu* fy nghyflwr i; chwi a welwch y cyflwr yr wyf fi ynddo.

He goes with the stream—y mae yn myned gyda'r ffrwd; mae e'n ffynnu; mae e'n ymgyfoethogi; y mae ef yn gwella *neu* yn cynnyddu beunydd.

He goes down the hill—mae e'n myned ar y gwaered; y mae e'n myned i waered; y mae e'n gwaethu yn ei feddiant; y mae e'n gwaethygu yn y byd; y mae y byd yn ei faeddu; y mae y byd yn ei wrthwynebu.

He that goes softly, goes surely—gwell hir bwyll na thraha.

Though he may not go—er nad elo.

She went with it all away—hi a'i dug ymaith oll.

He shall not go away with it so—ni ddïanc efe felly; ni bydd iddo ef ddïanc felly.

That will never go down with him—ni chydsynia efe â hyny byth; ni lwnc efe byth mo hyny.

That doctrine will never go down with a rational man—ni lwnc dyn rhesymol byth mo'r athrawiaeth hòno.

Go not from house to house—na threiglwch o dy i dy; nac ewch o dy i dy; peidiwch â myned o dy i dy.

Go with us—tyred gyda ni; dyred gyda ni; dere gyda ni; dyre gyda ni.

She went thither without us—hi a aeth i'r fan hòno hebom ni.

As the world goes—megys y mae y dydd heddyw; megys y gwelir y dydd heddyw; yn ol arfer y byd; mâl yr â'r byd.

She is likely to go without her husband—y mae hi yn debyg i golli ei gwr; mae hi yn debyg i fod heb ei gwr; mae hi yn debyg i fyned heb ei gwr; mae hi yn debyg i gael bod heb ei gwr; mae hi yn debyg o golli ei gwr.

It is time to go—mae yn bryd myned; madws yw myned; pryd yw myned.

That it may go well with thee—fel y byddo yn dda i ti.

I was going to speak of that—yr oeddwn i ar fin siarad am hyny; yr oeddwn i yn myned i son am hyny o beth; yr oeddwn i ar fin son am y peth hwnw.

He is now going on twenty years—y mae efe yn awr yn mron ugain *neu* ugeinmlwydd oed; y mae efe yn awr yn tynu at ugain *neu* ugeinmlwydd oed; y mae efe yn awr yn tynu ar ugain mlwydd oed; y mae efe yn myned *neu* yn cerdded ar ei ugain mlwydd.

The sun is going down—y mae yr haul ar fachlud; mae yr haul yn machludo; mae yr haul yn myned i lawr.

So soon as I shall see how it will go with me—cyn gynted ag y gwelwyf yr hyn a fydd i mi.

Israel shall go into captivity—caethgludir Israel; Israel a â i gaethiwed.

The man went among men for an old man—y gwr a âi yn hynafgwr yn mysg gwŷr; y gwr a gyfrifid yn hynafgwr yn mysg gwŷr.

When it goeth well with the righteous, the city rejoiceth—yr holl ddinas a ymlawenha o herwydd llwyddiant y cyfiawn (*Diar.* xi. 10).

Go through, go through the gates—cynniweiriwch, cynniweiriwch trwy y pyrth (*Esa.* lxii. 10).

Because his face was as though he would go to Jerusalem—am fod ei wyneb ef yn tueddu tua Ierusalem (*Luc* ix. 53).

Goad, *s.* (S. *gad*) ierthi, irai, garthon, heriai, iarth, swmbwl, swmwl, swml, gwialen alw, erwydden alw, cymhellai, iar.

Goad, *v. a.* symbylu, symbylio, symylu, symlu, pigo; annog, dirio, cymhell, gyru, gyru yn mlaen, syniglo.

Goal, *s.* (*Ff. gaule*) gâl, gwyal, gwyalfan, gwyalen, cyrchnod, cyrch, y nod, y marc; nod pen yr yrfa, nod pen y rhedfa; pen yr ystod; eithafnod; dyben, amcan, llwyr ddyben; cychwynfa.

To set a goal—gwyalu; gosod gâl, &c.

From the lists to the goal—o'r gychwynfa i ben yr yrfa; o'r dechreu i'r diwedd.

Goar, *s.*=*Gore.*

Goarish,† *a.* clytiog, gwael.

Goaring, } *a.* cwysedaidd; ar lun cwysed;
Goring, } wedi ei dori ar wŷr *neu* ar oleddf; lletach yn y cwr isaf na'r uchaf; yn lleddf bigfeiniaw o'r bron i'r brig.

Goat, *s.* (S. *gat*; Ia. *geit*; Sw. *get*; Al. *geiss*) gafr, llwdn gafr; llill, llillen, gid, giten, giden, gafren, cidws, cidysen: *pl.* geifr, gafrod.

He-goat—bwch gafr, bwch geifr, gwrafr, gafr-fwch, bwch.

She-goat—gafr, gafr fenyw; llill, llillen, giten, giden.

Gelt-goat, } hyfr, hafr: *pl.* hyfrod,
Wether-goat, } hafrod, heifr.

Young goat—efyrnig, llillen, giten, giden, cidysen; myn, mynyn, mynan, mynen.

A little goat—gafran, gafren.

A little she-goat—gafren, llillen, giten, giden, cidysen, mynen.

Wild goat—gafr wyllt; gwyddafr, creigafr, coedafr; gwyddfwch.

Barren goat—gafr hesp, hesp-afr.

Goat-deer—hyddafr, gafr-garw.

Scape-goat—bwch dïangol.
Pen for goats—ty geifr, corlan geifr, ty gafrod, gafr-dy.
Goat's eye—llygad gafr, gafrem.

Goat-chaffer, *s.* gidchwilen, gidchwil.

Goat-fish, *s.* gidbysg, gafrbysg=pysg perthynol i'r Canolfor.

Goatherd, *s.* bugail geifr, heusor geifr.

Goatish, *a.* gafraidd; mws, drewllyd; anllad, trythyll, nwyfus; mòr drythyll a'r afr; cyn drythylled a'r afr; yn drewi fel bwch; â sawr y bwch arno; â gwynt y bwch ganddo.

Goat-marjoram, *s.*=*Goat's-beard, Goat-beard.*

Goat-milker, *s.*=*Goatsucker.*

Goat-moth, *s.* gafrwyfyn, gidwyfyn.

Goat's-beard, } *s.* barf yr afr.
Goat-beard, }
Yellow goat's beard—barf yr afr felen.
Greater goat's beard—barf yr afr fwyaf.
Purple goat's beard—barf yr afr geninddail, barf yr afr gochlas.

Goatskin, *s.* croen gafr, cen gafr.

Goat's-rue, *s.* gorddawn yr afr, torwenwyn yr afr, rhut y geifr.

Goat's-stones, *s. pl.* gafr-eirin; baldar; tegeirian.
Greater goat's stones—baldar.
Lesser goat's stones—tegeirian, eirin y ci, caill y ci, ceilliau'r ci.

Goat's-thorn, *s.* rhafnwydd.

Goatsucker, *s.* y rhodor, y rhodwr, aderyn y droell, gidsugnydd; brân noe, brân y noe, dylluan y rhedyn.

Goatwort, *s.* llysiau y gymmalwst, troed yr afr.

Gob, } *s.* (*Ff. gobe, gobet*) tam, tamaid, tam-
Gobbet, } eidyn, cwlff, chwalff, llaprwth, safnaid, bochaid, cnwff, geneuaid; talp, telpyn, difyn, dryllyn, dernyn, clempyn, chwelffyn; geneu.
A little gobbet—tameidyn, cylffyn.
At one gobbet—ar un tamaid; yn un tamaid.
In gobbets—yn dameidiau, yn gylffau, yn llaprythau, yn dalpiau, yn fochlwythi, yn fochlwythau, yn safneidiau, yn chwalffau.
Full of gobbets—tameidiog.

Gobbet, *v. a.* llyncu yn dalpiau, yn dameidiau, yn gylffau, *neu* yn fochlwythi.

Gobbing, *s.* (*o gob*) ceusothach, ceusorod; sothach â deflir i ganad tyllau glo.

Gobble, *v. a.* (*Ff. gober*) traflyncu, ceglyncu, darlyncu, cegu, llyncu, gwancio, llawcio; llyncu heb ei gnoi; llyncu heb gymmeryd hamdden i'w gnoi; bochlwytho, safneidio; ysu yn wancus; bwyta ar frys ac yn wancus.

Gobble, *v. n.* lleisio fel twrci.

Gobbler, *s.* traflyncwr, traflyncydd, darlyncwr, ceglyncwr, cegwr, gwanciwr, llawciwr; ceiliog twrci.

Go-between, *s.* cyfryngydd, cyfryngwr, cyfryngai, rhyngfynedwr; â ei rhwng dau; rhyngfasnachydd.

Goblet, *s.* (*Ff. gobelet*) cwpan, mail, meilen, carfen, cawg, gorfilwch, gorwydryn, godard, ffiol, gwn, cib.
Golden goblet—eurfail, cwpan aur, eurgwpan, eurgib.

Goblin, *s.* (*Ff. gobelin*) coblyn, ellyll, gwyll, bwgan, bwbach, bwci, mwci, anysbryd, gwagysbryd, drychiolaeth, lledrith, bwg, pwg, pwci, bo, elff, aneilun, un o'r tylwyth teg.

Gobonated, *p. p.* (*Ff. gobe*) tameidiog, tamranog.

Gobone, } *a.* britheilliog, brithymylog.
Gobony, }

Go-by, *s.* mynediad heibio; gocheliad; ymocheliad; ymdro, mwysdro, cyfrwys ochel, hud, som, dichell.
To give one the go-by—myned heibio i un; pasio un; gadael un ar ol; gadaw un ar redeg.

Goby, } *s.* (*Ll. gobius*) gwyniad; y gwyn-
Gobius, } iaid.

Go-cart, *s.* càr cerdded, gogart; cart bach, chwareufen plentyn.

God, *s.* (*S. ac Is.*; *Al. gott*; *Sw. a D. gud*) Duw; Ion, Ior, Naf, Ner, Celi; Duw Celi, Duw Ior, Duw Ion, Duw Naf, Duw Ner; duw, dwyf.
False god—geudduw, duw gau, gau dduw.
Household gods — tydduwiau, duwiau teulu.
God of wisdom — duw doethineb, dwyf doethineb.
Tutelary gods—duwiau nawdd, duwiau noddol, nawdd-dduwiau, tadolion dduwiau, duwiau tadol; duwiau tadolion.
God of wine—duw gwin, duw y gwin, gwinior.
Sea-god—mordduw, duw môr, duw y môr.
River-god — afonior, afondduw, duw yr afonydd, dyfrior; dyfrelen, nofanes.
God of hell—duw uffern, uffernior.
God of war—duw rhyfel, rhyfelior, rhyfeldduw.
God forbid—na ato Duw; na adawo Duw; nas gato Duw; na aded Duw; na adawed Duw.
God grant—Duw a wnel; Duw a wnelo; caniatäed Duw; Duw a ganiatao.
Good God!—och Dduw! Duw anwyl!
God save you—nawdd Duw arnat; Duw a'th gadwo; porth Duw iti; Duw yn borth iti; Duw a fo yn borth i ti; cadwed Duw di: *pl.* nawdd Duw arnoch, &c.
God speed you — Duw yn rhwydd iti; rhwydd-deb iti; rhad Duw arnat; rhad Duw ar dy waith; hawddammor iti.
To bid one God speed—dywedyd 'Duw yn rhwydd' wrth un; erchi 'hawddammor' i un.
If God will—os Duw a'i myn; os myn Duw; os da gàn Dduw; os caniatâ Duw.
If God send life—os byw fyddaf; os byw a fyddaf; os byddaf fyw; os rhydd Duw einioes.
God save the queen—Duw a gadwo y frenines; Duw gadwo y frenines.
The church of God—eglwys Duw.
The house of God—ty Duw.
God preserve me from you—nawdd Duw rhyngof fi a chwi; croes Duw rhyngof fi a chwi; Duw a'm cadwo rhagoch.
God preserve me from doing so—Duw a'm cadwo rhag gwneuthur felly; cadwed Duw fi rhag gwneuthur felly; na ato Duw i mi wneuthur felly; croes Duw rhag i mi wneuthur felly.

To pray God, } gweddïo ar Dduw;
To pray to God, } gweddïo at Dduw; atolygu i Dduw; dymuno ar Dduw; deisyfu ar Dduw.

I pray God—mi a archaf ar Dduw ; mi a archaf i Dduw ; mi ddymunaf ar Dduw ; mi a gaf gàn Dduw ; Duw a wnel; caniatäed Duw ; mi a weddïaf ar Dduw.
Love of God—cariad *neu* serch ar Dduw ; duwgarwch, duwiol serch.
For the love of God—er cariad ar Dduw ; er serch ar Dduw ; er mwyn Duw.

God,† *v. n.* dwyfoli, duwio.
Godchild, *s.* (*god* a *child*) plentyn bedydd.
Goddaughter, *s.* merch fedydd.
Goddess, *s.* (o *god*) duwies, dwywes; dwyfen, bunnuwen, dwyfes, angeles, angyles, elen.
Silvan goddess—gwyddanes, duwies y coed; duwies y coedydd, coedelen.
Goddess of wisdom—duwies doethineb.
Goddess of learning—duwies dysg, duwies ddysg, llendduwies.

Goddesslike, *a.* duwiesaidd, elenaidd ; fel duwies.
Godfather, *s.* (*god* a *father*) tad bedydd, alltraw, alltad.
Godfather, *v. a.* alltrawu, alltradu ; gweithredu fel tad bedydd ; tadmaethu.
Godfearing, *a.* (*god* a *fear*) yn ofni Duw ; à ofno Dduw ; duwiol.
Godhead, *s.* (*god*, a S. *hade*) duwdod, duwdeb, duwdid ; dwyfoldeb, dwyfolder, duwindeb, duwiolaeth ; duw, dwyf, duwies.
Godless, *a.* didduw, annuw ; heb Dduw, annuwiaethol ; annuwiol, annuwaidd ; anffyddiol, diffydd, digred, drwg, drygionus, ysgeler.
Godlessness, *s.* annuwiaeth, didduwiaeth, annuweiddrwydd, annuwdeb, annuwioldeb, annuwiolrwydd.
Godlike, *a.* duwaidd, duwiaidd ; tebyg i Dduw ; fel Duw ; dwyfol ; dwyfolaidd, duwiolaidd, dwywol, duwin, dwyfin, duwiol, duwdebyg ; arddercbog.
Godlikeness, *s.* duweiddrwydd ; dwyfoldeb, dwyfolder, dwywoldeb, duwinrwydd, dwyfinrwydd ; duwdebygrwydd, tebygrwydd i Dduw.
Godlily, *ad.* yn dduwiol.
Godliness, *s.* (o *godly*) duwioldeb, duwiolder, duwiolrwydd, dwyfolder, dwyfoldeb, dwywolder, duwgarwch, duwiolfryd, duwiolfrydedd, buchedd dduwiol.
Godling, *s.* (o *god*) duwyn, duw bach, duw bychan : *pl.* duwiach.
Godly, *a.* (*god* a *like*) duwiol ; dwyfol, dwywol; crefyddol, duwgar, duwiolfryd, duwiolfrydig, parchedig.
Godly fear—ofn duwiol, parchedig ofn.

Godly, *ad.* yn dduwiol, &c.
Godlihead,† *s.* (S. *god* a *hade*) daioni.
Godmother, *s.* (*god* a *mother*) mam fedydd, alltrawes, elltrewen.
Godroon, *s.* (Ff. *godron*) gwrthrigol, gwrthsylch.
Godsend, *s.* (*god* a *send*) rhodd Duw, dwyfanrheg ; peth anfonedig gàn Dduw ; ffawd, cynrabad, coelferth, tynged dda, mattynged.
Godship, *s.* (o *god*) duwdod, duwdeb, duwdid; duwiaeth, duwiolaeth.
Godsmith, *s.* duwof, eilunof, gof duwiau, gwneuthurwr duwiau, gof eilunod, gwneuthurwr eilunod.
Godson, *s.* (*god* a *son* ; S. *godsunu*) mab bedydd.
Godspeed, *s.* Duw yn rhwydd ; rhwydd-deb, hawddammor, llwyddiant, ffynniant.
God's-penny, *s.* ceiniog friduw, ceiniog ernes, ceiniog ern, ceiniog arddelw.

Godward, *ad.* (*god* a *ward*) tuag at Dduw ; ar Dduw.
Godwit, *s.* (Isl. *god* a *veide*) rhostog.
Red godwit—rhostog coch.
Lesser godwit—cwtyn du.

Godyeld, } † *adv.* (talfyriad, meddylir o *god*
Godyield, } neu *good*, a *shield*) diolch.
Goel,† *a.* (S. *gealew*) melyn.
Goer, *s.* (o *go*) mynedydd, mynedwr, cerddedwr, cerddedydd, cerddwr ; troed, ped, pedd.
Comers and goers—tramwywyr, tramwyaid ; rhai yn myned ac yn dyfod ; mynediaid a dyfodiaid.
A goer barefoot—un troednoeth, un dïarcheu.
He is a good goer—y mae efe yn myned yn dda.

Goethite, *s.* (oddi wrth yr hyglod *Goethe*, y bardd Almaenig) math o ddelidfaen.
Goety,† *s.* (Gr. *goëteia*) goralwad ar ysbrydion drwg, gorcheiniaeth.
Goff,† *s.* (C. *goffol* ? Ff. *goffe* ?) ffol, ffwl, ffwlcyn, cuall, penbwl, pendew.
Goffish,† *a.* ffol, anghall, penbylaidd, cuall, hurthgenaidd, goffol.
Gog, *s.* (C. *gog*, yn ol *Webster*) brys, dyfrys, ffull, ffrwst ; awydd myned.
Goggle, *v. n.* (C. *gogelu*, yn ol *Webster*) llygadwibio, rhoncian, gwibio ; treiglo y llygad ; edrych ar ŵyr ; edrych yn llygattraws ; darsyllu, alltremu, alltremio, syllu, llygadrythu, llawnrythu.
Goggle, } *a.* llygadfawr, llygadog, llygadrwth ;
Goggled, } tremiol, tremgar, syllgar, teryll, gwibiog.
Goggle eye, } llygad gwibiog, llygad
Goggling eye, } hydreigl, llygad ansafadwy ; llygad llo, llygad buwch, bulygad ; llygad à saif allan yn mhell, megys pe bai yn barod i neidio allan o'i dwll.

Goggle, *s.* llygadrythiad, llygadwibiad, llygadwib, llygattreigl.
Goggle-eyed, *a.* llygadfawr, llygadog, llygadrwth, (*f.* llygadroth ;) â llygad llo iddo ; llygattraws ; llygadwibiog.
Goggles, *s. pl.* (C. *gogelu*) dadgamwelion, dadgamlygon, gogelion ; mygydau.
Going, *s.* (o *go*) mynediad, cerddediad ; trawd, trawdd ; ymadawiad, edfynt, edfyn ; ebri ; tramwy, tramwyad ; ffordd, llwybr, hynt, rhawd ; buchedd, ymddygiad, ymweddiad, ymarweddiad ; beichiogiad, beichiogi ; goruchwyliaeth ; camrau, traed.
Going out, } mynediad allan ; eithaf,
Goings out, } eithafed, cwr eithaf, cwr pellaf ; ymadawiad, edfynt, ymdaith.
A going about—amgylchyniad, amgylchiad, cylchyniad, mynediad o amgylch ; amrediad, amred, amdreigl.
A going away—mynediad ymaith ; ymadawiad, edfynt, edfyn.
A going down — disgyniad, disgynfa, cwympad ; goriwaered ; mynediad i lawr.
A going down of the sun—machlud haul, machludiad haul, ymachlud haul, gostyngiad haul, gostwng haul ; ymachludd haul ; mynediad haul i lawr ; mynediad haul yn ei haddef ; mynediad haul dàn ei gaerau.
A going forth—mynediad allan ; codiad, cwnad.

A going out of the way—mynediad o'r ffordd; mynediad allan o'r ffordd; cyfeiliorn, cyfeiliornad, cyfeiliorni, didro, amryfusedd, ffael.
A going up—esgyniad, esgynfa, dyrchafad, dyrchafiad, derchafiant; dringad, dringfa; rhiw.
Goitre, *s.* (Ff.) brefantchwydd, breuantchwydd, chwydd y breuant, brefantlwg.
Goitered, } *a.* brefantchwyddog; â'r brefant-
Goitred, } chwydd arno.
Goitrous, *a.* brefantchwyddol, breuantchwyddol; perthynol i'r breuantchwydd.
Gola, *s.* (Ll. *gula*) tònfolden, tònfold, tònaddurn.
Gold, *s.* (S. ac Al.; Sw. a D. *guld;* Is. *goud*) aur; eurliw.
Pure gold — aur pur, aur coeth, aur dilin.
Fine gold—aur coeth, aur dilin, aur coethedig, aur pur.
Gold fined—aur profedig, aur coethedig, aur coeth, aur puredig.
Malleable gold—aur mâl.
Solvent gold—aur tawdd.
A bit of gold—euryn.
Coined gold, } aur bath; bath aur, bathell
Gold coin, } aur, eurfath.
Bullion gold—aur clamp, aur talp; aur yn y clamp; aur heb ei fathu.
Standard gold—aur tâl, aur talbenig, aur talben, aur safon.
Gold in circulation—aur amred, aur ar drain, aur train, aur treigl.
Native gold—aur cynnwynol, aur cynhenid, cynaur, aur dilin.
Collection of gold—eurgrawn, eurgasgl.
Venice gold—llifion aur, rhasglion aur, rhathion aur.
Leaf-gold—aur dalenog, dalenau aur, dail aur, eurddail.
To do with gold—euro.
Spangles of gold—casnod aur, eurgasnod.
Covered with gold—eurgaen, eurdo, eurdde; goreurog, eurog, goreuredig, euredig, goreuraid.
Plated with gold—eurdo.
Strewed with gold, } eurgrwydr; eur-
Scattered over with gold, } daen, eurgaen.
Grooms besmeared with gold—gwastrodion eurgrest.
Laced with gold—eursiderog.
Embroidered with gold, } eurfrodiog, eur-
Brocaded with gold, } frwydog.
All is not gold that glitters—nid aur pob dysglaer; llawer teg drwg ei ddefnydd, llawer hagr hygar fydd.
And the goldsmith spreadeth it over with gold—a'r eurych a'i goreura.
Gold of pleasure—cydlin.
Gold, *a.* euraid, euraidd, eurin, eurinol, eurinog, eurol, o aur; eur-.
Gold chain—eurdorch, torch aur, cadwyn aur, eurgadwyn.
Wearing a gold chain—eurdorchog, eurhualog: *pl.* eurdorchogion, eurhualogion.
Gold medal—eurdlws, bathodyn aur.
Gold treasure—eurged, eurgrawn.
Gold mine—eurglawdd, eurgloddfa, cloddfa aur, mwnglawdd aur.
Gold ore—mwn aur, mwyn aur, eurfwn.
Gold sand—eurdywod, tywod aur, graian aur.
Gold dust—llwch aur, eurdywod, manlwch aur, eurflawd, eurlwch.
Gold-laced—eursiderog.
Gold coronet — coronig aur, talaith aur, eurdalaith, eurgoron.
Gold enamel—eurgalch.
Gold enamelled—eurgalch, eurgalchedig.
Gold ring—modrwy aur, eurfodrwy, eurrwy.
Wearing a gold ring—eurfodrwyog, eurrwyog; yn gwisgo modrwy aur.
Gold cover, } eurglawr, clawr aur.
Gold surface, }
Gold finer — eurgoethydd, eurgoethwr, purwr aur, coethwr aur, coethydd aur, terydd aur, euryoh.
Gold locks—eurgudynau, eurwallt, cudynau aur, llofnau aur.
Gold currency—aur damred, aur train, aur treigl, aur ar drain.
Gold-headed—peneurin, peneuraid, penaur, peneurog.
Gold-covered—eurdo, eurgaen, eurgrwydr, eurdaen.
Gold foam—gorferw yr aur, eurewyn, eurferw.
Gold brocade, } eurfrodiad, eurfrod-
Gold embroidery, } iaeth, eurfrodwaith, brodwaith aur, brwydwaith aur.
Gold fillet—eurdalaith, eurffunen, ffunen aur.
Gold Coast—yr Oror Aur, yr Eurbarth, yr Euroror, Goror yr Aur, yr Eurdiriogaeth.
Of a gold colour—eurliw, eurliwiog, eurwedd; melyn felyr aur; melyn.
Goldbeaten, *a.* goreurog, eurog, goreuredig, eurdde.
Goldbeater, *s.* eurddalenydd, eurddalenwr, dalenydd aur, eurddaliwr, pwywr aur; un â yro aur yn ddalenau.
Goldbound, *a.* eurgylchedig; amgylchedig âg [aur.
Golden, *a.* (o *gold*) euraid, euraidd, eurin, eurinol, eurinog, eurog, eurol, o aur; melyn, eurwedd, eurliwiog; eur-.
Golden rule—rheol euraid, rheol euraidd; y rheol driphlyg.
Golden hue—eurwedd, eurwawr, eurliw, lliw yr aur.
Golden goblet—eurfail, cwpan aur, eurgwpan, eurgib.
Golden-coloured—eurliw, eurliwiog; eurwedd, eurwawr.
Golden-tongued — eurdafodiog, eurdafod; â chanddo dafod aur.
Edeyrn the Golden-tongued—Edeyrn Dafod Aur.
Golden-mouthed—eureneu.
John the Golden-mouthed—Ioan Eureneu.
Golden-crested—eurgopog, eurgopynog.
Golden-crested wren — yswigw, yswidw, sywidw.
Golden surface—eurgaen, eurglawr.
Golden dawn—eurwawr.
Golden trinket—euryn.
Golden armour—eurgrud, eurgrudr, eurgadwisg, cadwisg aur, rhyfelwisg aur, crudyr aur.
Golden-crowned—eurgoronog, eurdaleithiog.

Having golden tresses — eurwallt, eurwalltog, eurgudynog, eurlywethog.

Golden-cups, *s.* egyllt, crafanc y frân, troed y frân, llun troed y frân; egyllt cnapwraidd, blodau yr ymenyn.

Golden-eye, *s.* llygad aur, hwyad lygad aur.

Golden-lungwort, *s.* heboglys y muriau, murheboglys.

Goldenly,† *ad.* yn euraidd, yn orwych.

Golden-maidenhair, *s.* eurwallt y forwyn, gwallt y ddaiar.

Golden-mouse-ear, *s.* blewynog, torllwydig, torllwyd, heboglys torllwyd.

Golden-pheasant, *s.* eurgoediar, y goediar aur, gwyddiar China, coediar Catai.

Golden-rod, *s.* eurwialen, eurialen, melyneuraid, melyneuraidd.

Golden-rod tree—eurialwydden: *pl.* eurialwydd, eurialenwydd=pren brodorol o Ynysoedd Canaria.

Golden-samphire, *s.* cedowys sugol, sampier y geifr, samphir y geifr.

Golden-saxifrage, *s.* eglyn.

Opposite-leaved golden-saxifrage — eglyn cyferbynddail.

Golden-thistle, *s.* eurysgall; *sing.* eurysgallen.

Golden-tressed, *a.* eurgudynog.

Golden-winged, *a.* euradeiniog, eurasgellog; â'i esgyll fel yr aur.

Goldfinch, *s.* (*gold* a *finch*; S. *goldfinc*) pinc, telor, peneuryn, pen eurin, eurlinosen, gwas y seiri, eurbinc, eurasgell.

Goldfinder, *s.* eurgaffaeliwr, caffaelydd aur; carthwr geudai.

Goldfish, } *s.* eurbysg, eurbysgod.
Goldenfish, }

Gold-hammer, *s.* melyn yr eithin, llinos felen.

Goldheaded, *a.* penaur, peneuraid, peneuraidd, peneurin, peneurog.

Goldhilted, *a.* eurgarn, eurseidiog, eursaid.

Golding, *s.* (o *gold*) afal eurliw, eurliwyn.

Goldlace, *s.* (*gold* a *lace*) eurysnoden, ysnoden aur, eursider, euraddurnwe.

Goldlaced, *a.* eursiderog, eurysnodenog.

Goldleaf, *s.* eurddalen, eurddeilen, dalen aur; aur dalenog: *pl.* eurddail, eurddalenau, dalenau aur, dail aur.

Goldless, *a.* diaur, heb aur.

Goldney, *s.* (o *gold*) eurben, banwes, y pysg eurben.

Gold-pleasure, *s.* cydlin.

Gold-proof, *a.* nas gellir ei hudo âg aur; na feno aur arno; na finio arian arno; anobrwyadwy.

Goldsolder, *s.* eursodyr, eursawdyr.

Goldsize, *s.* eurlud, goreurlud.

Goldsmith, *s.* (*gold* a *smith*) eurych, eurydd, eurof, gof aur; arianydd.

Goldsmith's trade — eurychaeth, eurydd-iaeth, eurofaniaeth.

Of a goldsmith's trade—eurychol; perthynol i eurychaeth.

Goldsmith's work — eurychwaith, eurofwaith, gwaith eurych.

Goldthread, *s.* euredaf, euredef, euredafeddog.

Goldwire, *s.* eurwyfr, gwyfr aur, gwyfr eurin.

Goldylocks, } *s.* (*gold* a *lock*) peneuraid, peneur-
Goldilocks, } aidd.

Golf, *s.* (Is. *kolf*; D. *kolv*) math o chwareu â phel a phastwn.

Goll,† *s.* (Gr. *gualon*?) llawiau, crafangau, palfau.

Goloe-shoe, *s.* (C. a Llyd. *golo*) aresgid; esgid ar esgid.

Golore, *s.* (Gw. *gleire*) cyflawnder, llawnder, amledd.

Golpes, *s. pl.* porfforgrynion (mewn herodraeth).

Golt, *s.*=*Gault, Galt.*

Goltschut, *s.* darn arian arferedig yn Iapan.

Gom, } † *s.* (S. *gum*; Goth. *guma*) dyn,
Goma, } gwr.

Gome, *s.* (llygriad o *coom*) echelsaim, iraid echel, saim troell, iraid troell; huddygl.

Gomphosis, *s.* (Gr.) gwadalgnawiad, gwadalgnaw, cnawiad anysgog y dannedd.

Gomphrœna, } *s.* (Gr. *gomphrêna*) llysiau yr
Gomphrena, } eiddigedd.

Gonagra, } *s.* (Gr. *gonn* ac *agra*) penlin-
Gonegra, } wst, cymmalwst pen y lin.

Gondola, *s.* (It.; Ff. *gondole*) math o fad neu ysgraff hirgul, arferedig yn benaf yn yr Ital: hirfad, hirgwch.

Gondolier, *s.* (o *gondola*) rhwyfwr y Gondola; hirfadwr; badrwyfwr, badrwyfydd, rhwyfwr.

Gone, *p. p.* (o *go*) gwedi myned; à aeth, &c.; colledig; neithiedig; wedi myned heibio; trengedig, marw, wedi marw.

Be gone—ymaith; dos ymaith; ffwrdd â thi; dos i'th ffordd; cerdd i dy ffordd; cerdd i gerdded; dos hwnt.

To be gone—myned *neu* redeg tu hwnt i'r nod.

I am a gone man—darfu am danaf; deryw am danaf; fe dderyw *neu* fe a ddarfu am danaf; dyn colledig wyf; un colledig ydwyf.

He is far gone in years—y mae efe yn oedranus; y mae efe mewn gwth o oedran.

Gone in drink, } brwyseg; wedi yfed yn
Gone in liquor, } galed; trwm gàn ddïod; yn mhell mewn dïod.

He is gone to the other world—aeth i'r byd arall; darfu am dano; aeth at ei hynafiaid; efe a fu farw; y mae efe wedi marw.

Gonfalon, } *s.* (Ff. *gonfalon*) lluman, baner,
Gonfanon, } baniar, penwn, penon; baner Eglwys Rhufain.

Gonfalonier, *s.* llumanwr, banerwr, penllumanwr.

Gong, *s.* (S. *gang*) symbal y Chinwys; bandaron; † geudy, rheitty.

Goniometer, *s.* (Gr. *gônia* a *metron*) elinfesur, elinfeidyr, onglfesur, eliniadyr.

Goniometrical, *a.* elinfesurol, elinfeidrol, onglfesurol, eliniadyrol.

Goniometry, *s.* elinfesuriaeth, onglfesuriaeth.

Gonophore, *s.* (Gr. *gonos* a *phoreô*) brigergawd, brigergyfod.

Gonoplax, } *s. pl.* (Gr. *gonia* a *plax*) pedry-
Gonoplacians, } grestiaid.

Gonorrhea, } *s.* (Gr. *gonorrhoia*) hadred, had-
Gonorrhœa, } lif.

Good, *a.* (S. *god*, *good*; Sw. a D. *god*; Al. *gut*; Is. *goed*) da, daionus, mad, iawn; madain, madiain, madus, madog, madien, madol, madaidd, madus; teg; buddiol, llesiol, llesol, defnyddiol, llesfawr; cyflëus; gwiw, addwyn, addas, cyfaddas; cyflawn, hollol; medrus, hyfedr, parod; rhagorol; moesol; crŷn, swrn, syrn; cadarn, safadwy.

As good a man as he—cystal gwr ag yntau.

As good as—cystal a, cystadl ag, cystadl a,

yn gystal a; mòr dda ag; cystled a, dâed a, cyslad a; malpai, mal pe bai.
As good as dead—cystal a marw; yn gystal a marw; nid gwell na marw; nid amgen na marw.
As good as his word—cystal a'i air.
Good cheer—byd da, byd gwych, bwyd da, sirdda, gwychfyd, danteithrwydd, gwledd, danteithfwyd.
Good deal—llawer, twysged, swrn, amledd, amlder, helaethran, llaweroedd, llawer iawn, nid ychydig, mwy na mwy, llawer byd, cyfran fawr.
Good deed—gweithred dda, cymmwynas, [tro da.
Good fellow—glân gydymaith, cydymaith glân, cyfeddachwr digrifian, cyfeddachwr, cydyfwr.
Good Friday—Dydd Gwener y Croglith, Dydd Gwener Croglith.
Good God!—och Dduw! Duw anwyl!
Good health—iechyd da, iechyd, hwyl dda, hwyl iechyd.
Good liking—cymmeradwyaeth, cymmodlonedd, cymmodlonrwydd, cymmeradwyad.
Good luck, } ffawd, cynrabad, coelferth,
Good fortune, } tynged dda, tynged fad, hawddammor, llwyddiant, llwydd, ffynniant, gorffawd, mattynged, tro da.
Good heavens—nefoedd anwyl! y nef a'n cadwo! O'r unig! gwarched pawb! Duw a'n gwarched!
Good many—nifer nid bychan; rhifedi nid bychan; rhynawd o nifer; crŷn nifer; nifer da; crŷn lawer; bagad, twysged.
Good name—enw da, gair da, geirda; clod, mawl, moliant, bri, parch, cymmeriad.
Good nature—natur dda; hynawsedd, hynawsder, rhadlonedd.
Good natural parts—doniau naturiol da.
Good-natured — da ei natur; hynaws, tirion.
Good part—rhan dda, madran.
Good parts—athrylith dda, doniau da.
Good people—bobl anwyl, bobl dda, y bobl dda.
Good stock, } teulu da, tylwyth da; ty-
Good family, } lwyth gonest a da; gwreiddyn da; cyff da, gwehelyth da.
Good store — amlder, amledd, amldra, cyflawnder, llawnder, haflug, digonedd.
Good success — llwyddiant, ffynniant, llwydd, tyciant, ffawd.
Good things—pethau da; lladau; daioni; gwynfyd; madolion.
Good tidings—newyddion da, newydd da, llawen chwedl, llawenchwedl, llonchwedl.
Good turn—tro da, twrn da, gweithred dda, cymmwynas, gober mad, ced, mad; pwyth.
A good navy — llynges deg, llynges dda, llynges odidog, llynges luosog.
A good way off—yn mhell o ffordd oddi wrth; encyd o ffordd oddi wrth; yn mhell, yn bell; draw; yn mhell oddi wrth; yn mhell o ffordd; encyd o ffordd; crŷn getyn o ffordd; cetyn o ffordd.
A good while—ennyd o amser; encyd o amser; ennyd, talm; crŷn dalm; yn hîr; dros hir amser; hir amser.
A good while ago—er ys talm; er ys talm o amser; er ys dyddiau, ers dyddiau; er ys dyddiau yn ol; er ys dyddiau bellach; er ys crŷn dalm; er ys hirfyd o amser; er ys cetyn mawr; er ys crŷn getyn; er ys cetyn.
Good will—ewyllys da, gwyllys da; bodd; hoffedd, hoffder, madwyllys.
Bearing good will—yn ewyllysio yn dda; yn dwyn ewyllys da; madwyllysiol.
To bear good will — ewyllysio yn dda; gwyllysio yn dda; dwyn ewyllys da.
With a good will—yn foddlawn, yn fodlon, yn ewyllysgar, yn wyllysgar; o ewyllys da; o fodd, o lwyrfodd, neu o lwyrfryd calon.
To make good — cyflawnu; cadarnhau, profi, sefydlu, sicrhau, gwirio; gwneuthur yn dda; gwneuthur i fyny; talu am; digolledu; gwneuthur colled i fyny; gwneyd i fyny golled; dwyn y golled; sefyll yn y golled; gwneuthur yr hyn a gollwyd yn dda; amddiffyn, cynnal, diogelu, myntumio; dwyn i ben.
To make good a charge—profi cwyn, profi cyhudded, profi cyhuddiad; gwneuthur cyhudded neu achwyniad yn dda.
To make good one's promise — cywiro, cwblhau, neu gyflawnu ei addewid.
To make good a retreat—diogelu diangfa; diogelu lle i gilio: cynnal byddin ar gil rhag gelyn buddugol.
You make good the proverb—yr ydych yn gwirio y ddiareb.
To think good, } gweled yn dda; bod yn
To see good, } dda yn ngolwg; tybied yn addas; rhyngu bodd i un; gweled bod yn dda; tybied yn dda.
If you shall think good—os bydd dda yn eich golwg.
To stand good—bod yn gadarn neu safadwy; sefyll yn gadarn neu safadwy.
To take in good part—cymmeryd yn dda; cymmeryd mewn rhan dda; cymmeryd mewn ffordd dda; peidio âg anfoddloni wrth beth; bod yn gymmeradwy gân un beth; derbyn yn gymmeradwy.
The good man of the house—gwr y ty; penaeth y ty; y penteulu; pendod y ty.
The good woman of the house—gwraig y ty; y benteulues; pendodes y ty.
In good earnest—o wir ddifrif, yn wir ddiau; yn ddigellwair, yn ddifrif, mewn difrif, yn ddifrifol, o ddifrif.
In good truth, } yn wir, yn ddiau, mewn
In good faith, } gwirionedd, yn ddilys; mewn gwir da; yn ddigellwair, yn ddifregedd, o ddifrif, mewn difrif, yn ddifrifol, o brudd, o brysur, heb gellwair; yn lle gwir; yn wir ddiau; rhyngof a Duw; rhyngof fi a Duw.
Truly good—gwir dda, gwirdda, iawndda.
Extremely good—tra da, da iawn, tra dalonus, da dros ben.
Passing good—odiaeth, od, godidog, odidog, tra da.
To be of good comfort—bod yn gysurus; cymmeryd cysur.
To be in good health—bod yn iach; bod yn iach lawen; bod mewn iechyd; bod yn hwylus; bod yn dda ei hwyl.

He was as good as his word—cadwodd ei air; bu gystal a'i air.
I reckon it now as good as done—yr wyf yn ei gyfrif yn awr megys ar ben, wedi ei wneuthur, *neu* wedi ei orphen; yr wyf yn ei gyfrif yn awr gystal a phe buasai wedi ei wneuthur.
He has as good as married her—y mae efe yn mraint *neu* mewn braint wedi ei phriodi; gwnaeth gystal a'i phriodi.
To be good at a thing—bod yn hyfedr ar beth.
To have a good mind to do a thing—bod ar un fawr chwant i wneuthur peth; bod ar un flys, chwant *neu* awydd i wneuthur peth.
What is it good for?—i beth y mae yn dda? i beth y mae yn fuddiol? i ba beth y mae yn fuddiol? at beth y mae yn dda? da i beth ydyw? beth a wneir âg ef? at ba ddefnydd y mae efe? i beth y mae dda?
Good for nothing—da i ddim; difudd, diles, diffrwyth, anfuddiol, didda, coeg.
It is good for nothing—nid yw dda i ddim; ni yw e'n dda i ddim; ni thâl ddim; ni wneir mo'r gyfaredd âg ef; nid yw werth dim.
How good!—dâed! mòr dda! pa mòr dda!
I did not know how good it was—nis gwyddwn ddâed oedd; nis gwyddwn mòr dda ydoedd.
A word spoken in due season, how good is it!—O mòr dda yw gair yn ei amser!
Of good behaviour—gweddaidd; gweddus ei ymddygiad; o ymarweddiad gweddaidd.
That is a good boy—da fachgen.
With the general good liking of all—trwy fodd a chydsyniad pawb yn gyffredinol.
In good time—mewn pryd da; mewn amser da; mewn pryd ac amser da; mewn pryd, mewn amser; mewn pryd ac amser; ar awr dda ac amser; yn brydlawn.
To preach good tidings, } cyhoeddi new-
To bring good tidings, } yddion da; dwyn newyddion da; efengylu; pregethu newyddion da.
That brings good tidings—efengylwr, efengylydd: *f.* efengyles.
By my good will—o'm bodd i; o'm hewyllys da i; hyd y gallwyf fi; hyd y gallof fi; hyd y mae ynof fi.
He wanted no good will—nid oedd ei ddymuniad, ei fryd, ei fwriad, *neu* ei serch yn niffyg; nid oedd ei ewyllys da yn niffyg.
Forgetfulness of good turns—anghof am gymmwynasau; anghof o droion da.
One good turn deserves another—a wnel mad, mad a ddyly.
I will do you as good a turn—talaf y pwyth i chwi.
One good turn for another—tâl pwyth; cymmwynas am gymmwynas; mwynas am fwynas; ced am ged.
To requite a good turn—talu pwyth, talu y pwyth; talu dïolch.
Disposed to do good turns, } cymmwynas-
Apt to do good turns, } gar.
It is a good horse that never stumbles—nid oes neb heb ei fai; nid difai neb a aned; y mae y goreu yn llithro *neu* yn tramgwyddo; da yw y neb ni thramgwyddo.
Good wine needs no bush—afraid gwahodd at gwrw da.
Good success to the Romans—llwyddiant *neu* ffynniant i'r Rhufeiniaid; bid yn dda i'r Rhufeinwyr.
They departed with good success—ymadawsant yn llwyddiannus.
God give you good success—Duw a'ch llwyddo.
There is a sinner that hath good success—y mae pechadur yr hwn sydd yn llwyddo.
Let us enjoy the good things that are present—mwynhäwn y da sydd.
It is a good while ago that I saw him—y mae talm o amser er pan welais ef.
They shall give good ear—hwy a wrandawant (*Doeth.* viii. 12).
Take good heed—edrych (*Eccles.* i. 29).
That they may be of good comfort—megys y byddont gysurus (2 *Mac.* xi. 26).
Take ye good heed unto yourselves—ymgêdwch yn ddyfal (*Deut.* ii. 4).

Good, *s.* da, daioni, madedd; budd, lles, mad, llad, lleshad, llesiant, mantais, llwyddiant, ffynniant, llwydd, oed, elw.
Chief good, } penllad, y daioni penaf,
Supreme good, } y da penaf, y dawn penaf, prifles, mawrddawn.
For our good—er ein lles; er daioni i ni.
Mutual good—cyfles, cyflad; da o bob tu.
The common good—y lles cyffredin, y budd cyffredinol.
To do good—gwneuthur daioni, gwneuthur da; gwneuthur lles, &c.; lleshau, llesoli, buddio.
To do good for evil—gwneuthur da dros *neu* am ddrwg; talu da dros *neu* am ddrwg.
Much good may it do you—mawr lles i chwi o hono; mawr dda i chwi o hono; mawr lles i chwi o hano.
We do little good, } nid ydym yn
We do but little good, } gwneuthur nemawr o les; nid ydym yn gwneuthur ond ychydig o les.
It does more harm than good—gwna fwy o ddrwg nag o dda; gwna fwy o niwed nag o les.
I get this good from it—caf hyn o fudd oddi wrtho; bydd i mi hyn o leshad oddi wrtho.
Know it for thy good—gwybydd er dy fwyn dy hun; gwybydd hyny er dy les dy hun.
For good and all—yn gwbl, yn llwyr, yn hollol, achlân, am oll; yn ddiweddaf; am y tro diweddaf.
He is gone for good and all—aeth ymaith dros fyth; aeth ymaith nid i ddychwelyd mwy; aeth ymaith heb feddwl dychwelyd mwyach; aeth dros oll.
He is come hither for good and all—daeth yma i wneuthur ei drigfa; daeth yma i wneuthur ei arosfa; daeth yma dros oll.
What good will it do you?—pa les a wna efe i chwi? beth gwell a fyddwch o hono? pa beth gwell a fyddwch oddi wrtho? pa lad fydd ef i chwi?
What good shall my life do me?—i ba beth y chwennychwn fy einioes (*Gen.* xxvii. 46)?

Good, *ad.* da, yn dda, purion; o'r goreu; yn iawn, iawn, yn dda iawn, yn wych.

As good—cystal, cystadl, yn gystal; mòr dda; cystled, cyslad.

Well and good—purion; pob peth yn burion; pob peth o'r goreu; pob peth yn dda; iawn a da; teg a da; eithaf da.

Good cheap—rhad, iselbris.

Good, *in.* purion! da! wel! o'r goreu! da iawn! uniawn!

Good,† *v. a.* gwrteithio, gwellha tir.

Good-breeding, *s.* moesau da, hyfoesedd, moesogrwydd, moesgarwch, moddusrwydd, boneddigrwydd, boneddigeiddrwydd, moeswychder, moeswychedd, dygiadusrwydd, gwiwfoesedd, ymddygiad boneddigaidd, harddwch ymddygiad; dygiad i fyny ar fonedd.

Good-bye, } *ad.* (talfyriad o *God* neu *good be*
Good-by, } *with you*) bydd wych, bydd iach; nawdd Duw arnat; nawdd Ion arnat; Duw a fo gyda thi; Duw yn borth iti; porth Duw iti; yn iach, yn wych: *pl.* byddwch wych, &c.

Good-conditioned, *a.* moesog, moesgar, moesol, moddus, moddgar, da ei foes; da ei gyfiwr, gwych ei helynt; da ei wedd, ei ansawdd, ei ddrych, *neu* ei ddiwyg; â moesau da ganddo; mewn cyfiwr da.

Good-day, *s.* dydd da; dydd da ichwi; dydd da iwch.

Good-fellow, *s.* glân gydymaith, cydymaith glân, cyfeddachwr digrifian, cyfeddachwr, cydyfwr.

Good-fellow, *v. a.* gwneuthur yn lân gydymaith; meddwi; brwysgo; gwneuthur yn feddw *neu* frwysg.

Good-fellowship, *s.* glân gyfeillach, cyfeillach lawen, cymdeithas lawen.

Good-Friday, *s.* Dydd Gwener y Croglith, Dydd Gwener Croglith.

Good-humour, *s.* hwyl; anian lawen; tymmer, anian, *neu* natur dda; tymmer, anian, *neu* natur ddiddig; hwyl dda; ffrawdden dda, tymmer siriol; llawenfryd; bodd.

Good-humoured, *a.* da ei hwyl, ei dymmer, ei natur, ei anian, *neu* ei anwydau; diddig, hyfodd; à fo yn ei hwyl; siriol ei dymmer.

Good-humouredly, *ad.* yn dda ei hwyl, &c.; mewn tymmer, anian, *neu* natur dda; yn ddiddig ei dymmer; yn ei hwyl; wrth ei fodd.

Good-lack, *in.* (o *lakken* neu *ladykin*, bychanig o *lady*, sef Mair Forwyn, fel yr ys yn tybied) gwae fi! och fi! och Dduw! O'r anwyl!

Goodless, *a.* didda, heb dda, heb ddaoedd, heb foddion.

Goodliness, *s.* (o *goodly*) tegwch, harddwch, prydferthwch, glendid, telediwrwydd, teleidrwydd, prydusrwydd, dillynedd, dillynder, tlysgeinder, mireinwch, berthineb, berthedd, berthyd, ceinder, tlysni; gweddusrwydd, gweddeiddrwydd, godidogrwydd.

Goodly, *ad.* yn rhagorol, yn odidog, yn ardderchog, yn hardd.

Goodly, *a.* (o *good*) hardd, teg, prydferth, prydweddol, golygus, tlws, harddedeg, glân, glandeg, telediw, telaid, prydus, cain, ceinwedd, lluniaidd, ffurfaidd, gosgeddig, gosgeiddig, gwiwlun, gwiwffurf; hyfryd, hoff, dymunol; rhagorol, godidog, ardderchog, dewisol, da; gwych, dillyn; hyfad, maddaidd, madog; †mawr, chwyddog, chwyddedig.

Goodly words—geiriau teg.

Goodly cedars—cedrwydd rhagorol.

Goodly heritage—etifeddiaeth deg, etifeddiaeth ragorol, etifeddiant ardderchog.

Goodly raiment—dillad gwychion; hoff wisgoedd.

Goodly gifts—rhoddion gwychion.

Goodly to look to—hardd o wedd; hardd ei wedd; hardd yr olwg; teg yr olwg.

A goodly man—gwr golygus o faint; gwr hardd ei bryd; gwr teg yr olwg; gwr teg o bryd.

That goodly mountain — y mynydd da hwnw.

Any goodly thing—pob peth gwerthfawr; unrhyw beth rhagorol; unpeth gwych.

Joseph was a goodly person—Ioseph oedd deg o bryd.

Of a goodly countenance—teg ei wedd; hardd ei wedd; teg o bryd.

Dainty and goodly—danteithiol a gwych.

How goodly are thy tents!—mòr hyfryd yw dy bebyll di!

Gavest thou the goodly wings unto the peacocks?—a roddaist ti adenydd hyfryd i'r paenod?

Goodlyhead,† *s.* (o *goodly*) daioni, daionusrwydd; rhad, rhadforedd.

Goodman, *s.* (*good* a *man*) gwr da, gwrda; gwr ty, gwr y ty, penteulu; gwr.

Good-manners, *s. pl.* moesau da, moesau; hyfoesedd, moesgarwch, moesogrwydd, moddusrwydd, moddgarwch, moeswychder, moeswychedd, gwiwfoesedd, dygiadusrwydd, boneddigrwydd, mwynfoes, ceinfoes, harddfoes, munudrwydd; medrusrwydd.

Good-morning, } *s.* bore da; bore da i chwi;
Good-morrow, } bore da iwch.

Good-nature, *s.* natur dda; hynawsedd, hynawsder, rhadlonedd.

To trespass upon one's good nature—gwasgu ar hynawsedd un; gwasgu ar natur dda un; gwasgu ar amynedd un.

Good-natured, *a.* da ei natur; hynaws, tirion.

Good-naturedly, *ad.* mewn natur dda; yn hynaws; gyda hynawsedd, mewn hwyl dda.

Goodness, *s.* (o *good*) daioni, daionusrwydd, daionedd; madedd, madogrwydd, addwynder, addwyndra; rhinwedd; trugaredd, trugarogrwydd, tosturi; hynawsedd, hynawsder, mwynder; caredigrwydd; llarieidd-dra, addfwynder.

Good-now, *in.* da chwi! da dydi! da di! da i chwi; tynged dda i chwi; adolwg, adolwyn.

Goods, *s. pl.* (o *good*) da, daoedd; dodrefn; nwyddau; moddion; golud; cyfoeth, da byd; alaf, eiddo; pethau; yr hyn sy gàn un.

Household goods — dodrefn ty, dodrefn, dofod.

Moveable goods—da cyffro, da symmudol, da cyfodedyn, daoedd symmudadwy, da cyffrödedig, da cychwynol, da symmudadwy.

Immoveable goods—da anghyffro, da digyffro, da ansymmudol, da anghyfodedyn, da anghyffrödedig, da anghychwyn.

Divisible goods—da gwahanadwy, da gwahanedig.

Indivisible goods—da diwahan, da diwahanedig, da anwahanadwy.

Live goods, } da bywiol, da byw.
Living goods, }
Inanimate goods—da marwol, da marw.
Goods and chattels—da ac elyf; daoedd a moddion.
Goods (in commerce)—nwyddau.

Goodship,† *s.* daioni, llad, mwynas, rhad.

Goody, *s.* (*goodwife!*) gwreigdda, gwreigan.

Goodyship, *s.* (o *goody*) gwreigddâeth, llywfachau, gwreiganiaeth.

Googings, Goodgeons, Goodings, *s. pl.* llywgryfasau, llywddalion =math o fachau i ddâl llyw llong.

Goom, *s.* (S. a Goth. *guma*) gwr, mab; un newydd briodi: arferedig mewn cyfansoddiad, megys yn *bridegoom*, yn awr *bridegroom*.

Goomty, *a.* ystumiog, dolenog, troawl, troawg, llawn ymdro: arferedig yn yr India Ddwyreiniol.

Gooroo, *s.* arweinydd ysbrydol Hindwaidd.

Goosander, *s.* hwyad ddanneddog.

Goose, *pl.* Geese, *s.* (S. *gos;* D. *gaas;* Sw. *gäs*) gŵydd, llwdn gŵydd; haiarn gwniedydd, haiarn teiliwr, gŵydd dilledydd, llyfnyr, lleddyr.
Mother-goose—mamwydd, gŵydd orllyd.
Brood-goose—gŵydd orllyd, mamwydd.
Green goose—glaswydd, gŵydd ieuanc.
Green geese — gwyddau gleision, glaswyddau.
Grey goose—gŵydd lwyd.
Wild goose—gŵydd wyllt, elcysen: *pl.* elcys, gwyddau gwylltion.
White-fronted wild goose—gŵydd wyllt; gŵydd wyllt fronwen.
Tame goose—gŵydd ddof, gŵydd wâr.
Brent goose—gwyrain fenyw, gŵydd wendorch, gŵydd dorchwen.
Stubble goose—sofliwydd, gŵydd sofl.
Solan goose—gans, gwylanwydd, hucanwydd, yr ŵydd lygadlem.
A flock of geese—haid o wyddau, deadell o wyddau.
He cannot say *bo* to a goose—nid oes ynddo nac enaid nac ysbryd.
To cry like a goose—lleisio fel gŵydd; clegyr, clegar, clegr, gregar.
Every man thinks his own geese swans—goreu, gwell, teg, *neu* decach gân bob un ei ledfegyn ei hun; gwŷn y gwel y frân ei chyw.

Gooseberry, *s.* (llygriad o *crossberry, grossberry,* neu *gorseberry,* oddi wrth ei erwinder: Al. *kräuselbeere*) grwysen, eirinen Mair, eirinen gair, eirinen perth eurddrain, gwyfonen; grwyswydden, eurberth, perth eurddrain: *pl.* grwys, eirin Mair, gwyfon, eirin perth eurddrain.
Rough gooseberries — gwyfon barfog, grwys; grwyswydd.
Smooth gooseberries—gwyfon, eirin Mair; gwyfonwydd.
Gooseberry trees — grwyswydd, gwyfonwydd, eurberth, perth eurddrain.
Gooseberry fool—grwysfwyd, grwysfysgedd, grwysfysg.

Goosecap, *s.* (*goose* a *cap*) ffwlcyn, hurthgen, penbwl, cuall, cadafael, gŵydd o ddyn, llob, penllorcan, brebwl.

Goose-corn, *s.* troellgoryn.

Goosefoot, *s.* troed yr ŵydd, gwydd-droed.

Mercury goosefoot, Perennial goosefoot, } sawdl y crydd, llysiau y gwr da, llysiau y meudwy, llysiau meudwy.
Stinking goosefoot — trwynsor, llygwyn drewllyd, mamog ddrewllyd, rhogai, rhoglus.
Red goosefoot — gwydd-droed rhuddog, troed yr ŵydd rhuddog.
White goosefoot—gwydd-droed gwynaidd, gwydd-droed gwŷn, troed yr ŵydd gwŷn.
Sea goosefoot—gwydd-droed arfor, troed yr ŵydd arfor.
Sharp entire-leaved goosefoot—gwydd-droed â deilen gyfan flaenfain.

Goosegrass, *s.* cynghafan, gwlydd y perthi, gwlyddyn garw, llysiau yr hidl.
Great goosegrass — cynghafan mwyaf, cynghafan gorweddol.

Gooseherd, *s.* bugail gwyddau.

Gooseneck, *s.* (*goose* a *neck*) ceg gŵydd, gwyddfwnwg, gwydd-fwnwgl; bach ar lun gwddf gŵydd.

Goosequill, *s.* plufen gŵydd, pluen gŵydd, asgell gŵydd, bon asgell gŵydd; ysgrifell o blufen gŵydd, plubin gŵydd.

Goosery, *s.* (o *goose*) cut gwyddau, ffronc gwyddau; cut i besgu gwyddau; ffronc i borthi gwyddau.

Goosetongue, *s.* dystrewlys, ystrewlys, tafod yr ŵydd.

Goosewing, *s.* gwyddaden, gwyddadain, adain gŵydd=math o hwyl.

Gopher, *s.* (Ff. *gaufres*) milyn o ddeutu cymmaint a gwiwer.

Gopher, *s.* (H.) Gopher, coed Gopher.

Goppish,† *a.* balch, uchel, anfoddog.

Gorbellied, *a.* (C. *gòr,* a *belly*) cestog, boliog, cestfawr, bolfawr, rhythfoliog, gorfoliog, bolrwth, boldyn, boldwn, torstain, potenog, torllaes, torog.
A gorbellied one—torogyn, un cestog: *f.* toroges, un gestog.

Gorbelly,† *s.* cest, tor, poten, gorfol, rhythfol, rhemmwth.

Gorce,† *s.* (Norm. *gors*) pysgodlyn, cored.

Gorcock, *s.* cochiad, ceiliog coch y grug, coch y grug, ceiliog coch y mynydd, grug-geiliog, ceiliog y grug.

Gorcrow, *s.* breuan.

Gord, *s.* offeryn hapchwareu.

Gordian, *a.* (o *Gordius,* brenin Phrygia) dyrys, astrus, annattodol, annattod, anhyddattod, diddattod, annattodadwy, anhawdd ei ddattod.
Gordian knot—clwm annattod, cwlwm annattodol, dyrysglwm; anhawsder annattodadwy.
To cut the Gordian knot—tori y dyrysglwm; tori y clwm annattod; tori y cwlwm diddattod.

Gore, *s.* (S. *gor, gore;* C. *gôr;* Gw. *cear*) gwyar, gwaed, crau, gôr; ceulwaed, gorwaed, crawnwaed, gwaed o friw; baw, tom, llaid.

Gore, *s.* (Isl. *geir;* Ysg. *gore, gair*) cwysed; llain; lleinddarn; llain drichornel; llain ar lun gaing.

Gore, *v. a.* (C. *gyru,* yn ol *Webster*) cornio; gwanu, brathu, *neu* rwygo â chyrn; cyrchu; hwylio, topi; gwanu, brathu, pwynio; gwaenadu.

Gorge, *s.* (Ff.; It. *gorga, gorgia;* Ysp. *gorja* ceg, llwnc, llwng, llyncfa, breuant, corn

gwddf, corn breuant, corn pori, sefnig, ceudod y gwddf, llawg; crombil, cromil, cropa; goalef; cegrigol, cegaddurn; y peth â lyncir.
The gorge of a capital — llawg heiliog, llawg penclwm, ceg penclwm.

Gorge, *v.* llyncu, trafllyncu, gwancio, llawcio, cegu, glythu, glythinebu, bolrythu; llenwi hyd y geg; gorllenwi, gorlenwi, trallenwi, dyslyncu, cestu, bolio, trafolio; ymlythu, ymddyfolio, ymddyfoli; ymlenwi hyd at ormodd; ymborthi, ymbesgu.

Gorged, *a.* cegog, llyncfaog, sefnigog; â chanddo geg *neu* freuant; gorllawn; wedi ei orlenwi, &c.; â choron o amgylch ei wddf.

Gorgeous, *a.* (hen Ff. *gorgias*, yn ol *Skinner*) dysgleirwych, gorwych, claerwyn, (*f.* claerwen), dysgleirwyn, (*f.* dysgleirwen), claerwych, harddwych, hoewych, uchelwych, addurnwych, gwychderus, gwych, dillyn, hoew, gwymp, (*f.* gwemp), ysblenydd, cain, eirian, teg; mawrwych, mawreddog, godidog, rhagorol.
Gorgeous dress — gwisg ddysgleirwych, gwisg glaerwen, &c.; claerwisg.

Gorgeousness, *s.* gorwychder, gorwychedd, claerwychder, claerwychedd, dysgleirwychder, harddwychder, hoewychder, gwychder, claerwynder, claerwyndra, hoewder, gwymped, ceinder, eirianedd, mireinwch, pefri, ysblander gwisg; mawrwychedd, mawrwychder, mawreddogrwydd.

Gorgerin, *s.* (o *gorge*) pilergeg, ceg colofn.

Gorget, *s.* (Ff. *gorgette*) cegwisg; broneg, brondor, bronfoll, dwyfroneg; mynyglwisg.

Gorget, } *s.* maenddeotyr = offeryn maen-
Gorgeret, } drychu neu faenddeoti.
Blunt gorget—ceudrychor, trychor, arweinyr chwibolaidd pwl.

Gorgon, *s.* (Gr.) anghenfil, gwrthfil, erchon, hyllyn, erchyn, hyllbeth; peth tra hyll *neu* erchyll: Gorgon.

Gorgon, *a.* erchyll, echrys, hyll, erch, anghenfilaidd, gwrthfilaidd; Gorgonaidd.

Gorgonean, } *a.* (o *gorgon*) erchyll, hyll, erch,
Gorgonian, } echrys, tra erchyll, anghenfilaidd, gwrthfilaidd, erchonaidd; Gorgonaidd, Goronig.

Gorgoneia, *s. pl.* Gorgoneion, erchoneion, hyllfygydau.

Gorhen, *s.* grugiar, grugiar goch, iar goch y mynydd, iar goch y grug.

Goring, *s.* (o *gore*, *v.*) corniad, gwanad, brathiad, pigad, brath, gwân.

Goring, } *s.* (o *gore*) hwylgwysed; hwyl
Goring-cloth, } ar lun cwysed; y rhan o hwyl ar ddull cwysed.

Goring, } *a.* cwysdedaidd; ar lun cwysed;
Goaring, } wedi ei dori ar ŵyr *neu* ar oleddf; lletach yn y cwr isaf na'r uchaf; yn lleddf bigfeiniaw o'r bon i'r brig.

Gormand, } *s.* (Ff. *gourmand*; C. *gormant*)
Gormander, } glythwr, glwth, gwanciwr, bolrythwr, gewai, rhemmwth, tryfoliwr, trafoliwr, llawciwr, glythyn, bolrythyn, glythinebwr, cegwr, un glwth, dyn glwth, dyn rhwth, dyn rhawth, bwytäwr mawr, bwytäwr diwala, dyn bwytëig, dyn glythig, gorfwytäwr, bolgi.

Gormandism, *s.* glythineb, glothineb, glythni, glythi, glythedd, glythigrwydd, bolrythi, bolrythni, ceulrythni, ceirythni, gnwth, rhawth, gwanc, bwyteigrwydd, rhythni, gwancusrwydd, glythogrwydd, glythinebgarwch.

Gormandize, *v. n.* glythu, glythinebu, gwancio, llawcio, gnythu, cegu, bolrythu, tryfolio, trafolio, hopranu, bolera, cestio, cestu, ymdorlwytho, gorymlenwi, ysu y cwbl, chwareu y glwth, wttresa, gloddesta; bwyta yn llyminog *neu* wancus.

Gormandizer, *s.*=*Gormand*, *Gormander*.

Gorse, *s.* (S. *gorst*) eithin, aith, aeth: *sing.* eithinen.
Common gorse — eithin ffreinig, eithin Ffrengig.
A place where gorse has been burnt standing—poethwal.

Gory, *a.* (o *gore*) gwyarllyd, creulyd, gwaedlyd, gwyarog, gorllyd, ceulwaedlyd; llofruddiog, creugar.
Gory, } deudaleithiog, deufwaog (mewn
Gorse, } herodraeth).

Goshawk, *s.* (S. *goshafoc*) gwyddwalch, hebog Marthin.

Gosling, *s.* (S. *gos*, g*ŵ*ydd, a'r terfyniad bychanig *ling*) g*ŵ*ydd fach, g*ŵ*ydd fechan, g*ŵ*ydd ieuanc, cyw g*ŵ*ydd, g*ŵ*yddan: *pl.* g*ŵ*yddau bach.
Goslings (on trees)—cenawon, gwyddau bach; cenawon cyll a phinwydd.

Gospel, *s.* (S. *godspell*, o *god*, da, a *spell*, hanes) efengyl; coelfain, llawenchwedl; newydd da, newyddion da.
To preach the gospel—pregethu yr efengyl; efengylu.
As true as the gospel — cyn wired a'r efengyl.
Belonging to the gospel, } efengylaidd;
Of the nature of the gospel, } perthynol i'r efengyl.
The four Gospels—y pedair Efengyl.

Gospel, *v. a.* efengylu; efengyleiddio; efengylu i.

Gospeller, *s.* efengylwr, efengylydd; darllenwr yr Efengyl wrth yr allor.
Gospeller (in church history)—efengylydd, efengylwr=canlynwr y diwygiwr Wicliff.

Gospel-gossip, *s.* efengyles y gleo.

Gospelize, *v. a.* efengylu, efengyleiddio; pregethu yr efengyl; efengylu i.

Goss, *s.* eithin mân, llawr-eithin.

Gossamer, *s.* (Ll. *gossipium*, cotwm; C. *gosymerth*) gwawn, gosymerth; eurwawn.

Gossamery, *a.* gosymerthol; fel gwawn, fel gosymerth; llymsi, diaylwedd, ansylweddol, gwagsaw.

Gossip, *s.* (S. *godsibb*) clecai, clepai, clebren, clebardden, clecwraig, clepwraig, chwedleuwraig, llolen, chwaldodes, chwedleues, pepren, dynes glebarddus, benyw wagsiaradus, beuyw siaradus; benyw â gâr chwalu chwedlau; gorseddwraig; siaradydd, gwag-siaradydd, chwaldodydd; cyfeddachwr, cydyfwr, glân gydymaith; clec, clep, clap, siaradach, gwagsiarad, clincwm, chwaldod, clebar, ofersiarad, llol, sibrwd, sisial; †alltraw, tad bedydd; †cyfaill, cymmydog.
Gadding gossip—rhodlenai, rhodlenwraig, gwibiodres, crwydrwraig, chwilast, clebardden, clebren, clecai, clepai, clecai rodlenol; un yn gwibiaw o dy i dy gân chwalu chwedlau.
Drinking gossip—yfwraig, cydyfwraig, cyfeddachwraig; cydyfwr, cyfeddachwr.

Prating gossip, } clecai, clepai, clebren,
Tattling gossip, } clebardden, clecwraig, clepwraig, llolen, &c.; benyw siaradus, benyw wagsiaradus; benyw à gâr chwalu chwedlau.
Gossip shop—ty y glec; ty y clep; ty y clap; cleceifa.

Gossip, *v. n.* cleca, clecian, clebran, clepian, clapian, chwaldodi, gorseddu, gwersa, eistedd yn cleca, eistedd yn clecian, chwedla, chwedleua, siarad, siared, gwagsiarad, ofersiarad, chwalu chwedlau, taenu chwedlau, tori ystorïau, ymgomio, ymchwedleus, baldorddi, baldorfi, llolian, cychwedlu, sisial, dàl pen chwedl; ofer dreulio yr amser yn gwibiaw o dy i dy gàn chwalu chwedlau *neu* dori ystorïau; bod yn lân gydymaith, cydyfed, cyfeddachu; taenu chwedlau ofer.

Gossiping, *s.* clecwaith, clepwaith, clebarwaith; clec, clep, clap, clincwm; clecïad, clepiad, lloliad, gorseddiad; eisteddiad yn cleca; gwersa, cleca, clecian, &c.; cyfedd *neu* gyfeddach gwragedd.

Gossipred,† *s.* (*o gossip*) cyttadoliaeth; alltrawiaeth; perthynas tad bedydd â'r un yr etyb efe drosto; perthynas ysbrydol.

Gossoon,† *s.* (*o'r* Ff. *garçon*) bachgen, gwas.

Gossypium, *s.* (Ll. *gossipium;* Gr. *gossipion*) cotwm.

Gosting, *s.* gwreiddrudd, madr.

Goth, *s.* Gothiad, Goth, Gothyn; anwariad, barbariad, anfoesog, anfoesyn, anwaryn.

Gothamist, *s.* (*o Gotham*, yn swydd Nottingham) doethyn, ffwlcyn, symlyn, iolyn, cuall; un o ddoethion Gotham.

Gothic, *a.* Gothig, Gothaidd; anwar, anwaraidd, barbaraidd, trwsgl, delffaidd, anfoesgar, henaidd, hen, henddulliog.
Gothic architecture—adeilyddiaeth Gothig.
Gothic letters—llythyrenau Gothig, llythyrenau Gothaidd.

Gothic, *s.* Gothaeg, Gotheg, iaith y Gothiaid.

Gothicism, *s.* Gothiciaeth, Gothigaeth, Gothigrwydd; priodwedd Gothig, ieithwedd Gothig; dull Gothig; anwaredd, barbaredd, anfoesogrwydd, anfoesgarwch, trysgledd, taiogrwydd.

Gothicize, *v. a.* anwareiddio, barbareiddio, anwaru; gwneuthur yn anwaraidd; Gothigeiddio.

Goud,† *s.* (Ff. *guede;* S. *wad, waad*)= *Woad.*

Gouge, *s.* (Ff.) gaing gau, cŷn cau, ceugyn, ysgeueg, cŷn llwy.

Gouge, *v. a.* ceugynio, ysgeuo, ysgeuegu, cafnu; gwasgu *neu* grafu allan.

Goujeers, *s.* y frech fawr, y frech ffreinig; anlladwst, haint y trythyllwch.

Gouland, *s.* math o blanigyn neu flodeuyn.

Goulard-Extract, *s.* (oddi wrth enw y dyfeisydd) deawd Gowlard, alltra Gowlard, plymdaeth, plymalltra, elltaeth plwm.

Gourd, *s.* (Ff. *courge;* Is. *kawoerde*) cicaion, palm Crist, pwmpel.
Bitter gourd—surgicaion, chwerafal, cicaion chwerw.
Gourd-tree—cicaionwydd; Calabass-wydd, y pren Calabass.

Gourdiness, *s.* coeschwydd; chwydd yn nghoesau ceffyl wedi taith.

Gourdy, *a.* â chwydd yn ei goesau; chwyddedig ei goesau; coeschwyddedig.

Gourmand, *s.* (Ff.)=*Gormand, Gormander.*

Gournet, *s.*=*Gurnet.*

Gout, *s.* (Ff. *goutte;* It. *guta;* Ll. *gutta*) cymmalwst, y gymmalwst, troedwst, clefyd y cymmylau, clwyf y cymmalau, clwyf cymmalau; †dyferyn, dos.
Gout in the hand—llofwst, llawwst.
Gout in the foot—troedwst, pedwst.
Gout in the hip—clunwst.
Gout in the knee—glinwst.

Gout, *s.* (Ff. o'r Ll. *gustus*) blas, archwaeth, chwaeth.
He has no gout for such things—nid oes ganddo flas ar y cyfryw bethau.

Goutiness, *s.* cymmalystedd, troedystedd, troedystogrwydd, pedystogrwydd; haint *neu* glwyf y cymmalau.

Goutwort, } *s.* (*gout, goat,* a *wort* neu *weed*)
Goatwort, } llysiau y gymmalwst, troed yr
Goutweed, } afr.

Gouty, *a.* (*o gout*) cymmalystog, cymmalystaidd; pedystog, troedystaidd; â'r gymmalwst arno; â'r droedwst arno, &c.; darostyngedig i'r gymmalwst; à flinir gàn y gymmalwst; yn cael ei flino *neu* ei ormeilio gàn y gymmalwst; perthynol i'r gymmalwst; †chwyddedig, corsog.

Gove, † *s.* mwdwl, beisgawn.

Gove,† *v. a.* mydylu.

Govern, *v.* (Ff. *gouverner;* Ll. *guberno*) llywodraethu, rheoli, llywio; gwledychu, gwladychu, gwladyddu, teyrnasu; trefnu, cyfarwyddo, llywiadu, llywodri, llywiodri, llywiannu, llywedu, llywiodi, ardwyo, arlywio, arlywodraethu, twyogi.
To govern a ship—llywio llong, hwylio llong.
To govern in a country—gwledychu, gwladychu, gwladyddu; llywodraethu mewn gwlad.
To govern (as a king)—teyrnasu; teyrnasu ar; llywodraethu; llywodraethu ar.
Dost thou now govern the kingdom of Israel?—a ydwyt ti yn awr yn teyrnasu ar Israel?
To govern the tongue—llywodraethu y tafod; ffrwyno *neu* attal y tafod.

Governable, *a.* llywiadwy, rheoladwy, llywodraethadwy; hylyw, hydrin; hawdd ei lywio; hawdd ei drin; â ellir ei lywio *neu* ei lywodraethu.

Governance, *s.* (Ff. *gouvernance*) llywodraeth, rheolaeth, llywiaeth, llywiadaeth; llywodraethiad, llywiad, llywiant, rheoliad, llywiawd; llywiaduriaeth, llywodri, llywiodri, ardwy, llywyd, pendodaeth.
To have the governance of—llywio, llywodraethu, rheoli; bod yn rheoli; bod i un lywodraeth; bod i un y llywodraeth ar.
Want of governance—aflywodraeth, anllywodraeth, afreolaeth.
Governance by one—unbenaeth, unbenogaeth, llywodraeth un.
Governance by the nobles—llywodraeth pendefigion; pendefigaeth, pendefigiant, arbendodaeth.
Governance by the people—llywodraeth y bobl; llywodraeth gàn y bobl; gwerinlywiaeth, gwerinlywiaeth, gwaerlywodraeth, gwerinlywodraeth, gwerinwladwriaeth.

Governante, *s.* (Ff. *gouvernante*) llywodres,

llywiodres, dysgodres, athrawes, dysgawdures, addysges, llywiadures.

Governed, *p. p.* rheoledig, llywiedig, llywodraethedig; à lywiwyd; gwedi ei lywio, &c.

Well-governed—iawn lywiedig, iawn-lywiedig, madlywiedig; yn cael ei reoli yn dda; dan reolaeth, llywiaeth, *neu* lywodraeth dda.

Ill-governed—drwg lywiedig, dryg-lywiedig; yn cael ei lywodraethu yn ddrwg; dân reolaeth, llywiaeth, *neu* lywodraeth ddrwg.

The governed—y llywiedig, y llywiedigion; y sawl a lywodraethir.

Rash youth must rather be governed—rhaid yw yn hytrach ffrwyno yr ieuenctyd gorwyllt.

Governess, *s.* llywodres, llywiodres, dysgodres, athrawes, dysgawdures, addysges, llywadures, llywiadures, llywedyddes, llywiedyddes, llywodraethwraig, llywodraethyddes, rheolwraig.

Governing, *a.* llywodraethol, llywiol, llywiadol, llywodraethus, llywiannol, llywiannus, llywodrol, llywiedigol, llywiedyddol, yn rheoli, llywio, yn llywodraethu.

Government, *s.* (o *govern; Ff. gouvernement*) llywodraeth, rheolaeth, llywiaeth, llywiodraeth, llywedyddiaeth, llywiedyddiaeth, llywiadwriaeth, llywodri, llywiodri, ardwy, ardwyaeth; gwledwch, gwledychawd, gwledigaeth, gwledigrwydd; trefnidiaeth, trefniant, cyfarwyddiad; arglwyddiaeth; maeroniaeth; talaeth, tywysogaeth.

Monarchical government — unbenaeth, llywodraeth unbenol, unbenaduriaeth, archdeyrnaeth, archdeyrnogaeth, brenhiniaeth.

Absolute government—llywodraeth annibynol, anammodol, annherfynol, *neu* ddiammodol; unbenaeth annibynol; dirlywodraeth; llywodraeth seiliedig ar ewyllys y penadur yn unig.

Despotic government — treisiywodraeth, ymbenlywodraeth, gormesiywiaeth, trawsiywodraeth, trawsbenaeth, unbenaeth annibynol; llywodraeth ymbenol, arglwyddaidd, amherodraidd, *neu* drawsarglwyddol.

Republican government — gweriniaeth, gwerinlywiaeth, gwerinlywodraeth, gwaerlywodraeth, gwerinwladwriaeth, gwaerlywiaeth, llywodraeth werinol, llywodraeth y werin, llywodraeth weriniaethol.

Aristocratic government — llywodraeth bendefigol, pendefigaeth, pendefigiant, arbendodaeth, llywodraeth pendefigion.

Executive government—llywodraeth weinyddol, llywodraeth gyflawniadol.

Provisional government — llywodraeth ddarbodol, llywodraeth ddarparol, llywodraeth ddarpariadol, llywodraeth barotoawl.

Government and concord—llywodraeth a chydweddiad; rheolacth a chyfundod.

Self government—hunan-lywodraeth, hunan-lywiaeth, hun-lywodraeth, llywodraeth ar un ei hun.

Deputy government—rhaglawiaeth, rhaglywiaeth, llywodraeth raglywiol, llywodraeth raglawiol.

Petticoat government—llywodraeth y bais, llywodraeth y dinbais; llywodraeth gwraig, llywodraeth benyw; coeg lywodraeth gwraig ar ei gwr.

He is under petticoat government—y mae efe yn gwisgo y bais; y mae efe â'r bais ar *neu* am ei ben; y mae efe dân lywodraeth y bais.

The government of a family—llywodraeth teulu, teuluwriaeth.

The government of a country *or* state—llywodraeth gwlad, gwladwriaeth.

To have the government of—llywodraethu, llywio, rheoli; bod yn rheoli; bod i un lywodraeth; bod i un y llywodraeth ar.

One that has no government of himself—un nad oes ganddo lywodraeth arno ei hun; un dilywodraeth arno ei hun; un nas medr lywodraethu ei wyniau a'i chwantau.

They committed their government to one man every year—yr oeddynt hwy yn ymddiried i un gwr bob blwyddyn i'w llywodraethu hwynt (1 *Mac.* viii. 16).

Her waiting-woman that had the government of all things that she had—ei llawforwyn yr hon oedd yn llywodraethu ei holl olud hi (*Judeth* viii. 10).

Governor, *s.* (Ff. *governeur*) llywodraethwr, llywodraethydd, llyw, llywadur, llywiadur, llywiawdwr, llywiawdr, llywawdydd, llywiawdydd, llywydd, glyw, arlyw, llywiedydd, llywedydd, llywawdr, llywiodydd, ffelaig, rheolwr, rheolydd, rhiolawdr, ardwyad.

Chief governor—penllywydd, penllywadur, penllywindur, penllywiawdr, penllywodraethwr, penrheolwr, penaeth, pen, penadur, unben, gwledig, rhwyf, rhwyfadur.

Deputy governor—rhaglaw, rhaglofydd, rhaglyw, rhaglywiadur, rhaglywiad, rhaglywiawdwr, rhaglaw brenin, rhaglaw talaeth.

Governorship, *s.* llywaduriaeth, llywiaduriaeth, llywyddiaeth, llywyddiadaeth, llywiawdwriaeth, llywiodwriaeth, llywodyddiaeth, llywiodyddiaeth, swydd llywodraethwr.

Gowan, *s.* (oddi wrth I. R. *Gowan?*) llygad y dydd, swynfri, yswynfri, llygad y dydd cyffredin.

Gowk, *s.* = *Gawk.*

Gowlard's-Extract, *s.* (o *Goulard*, enw y dyfeisydd) deawd Gowlard, alltra Gowlard, plymdaeth, plymalltra, elltaeth plwm.

Gown, *s.* (C. *gŵn; Gw. gunna; It. gonna*) gŵn, hug, twyg, ysgin, tabar, gwalling, gwisg laes, llaeswisg, ysginen.

A loose gown—gŵn llaes, gwalling, gwisg laes, llaeswisg.

A little gown—gynyn, gynan, hugyn, gŵn bach, gŵn bychan.

A close gown—gynell, gŵn tyn.

A maker of gowns—ysginydd, ysginwr, ysginor, gynwr, gwneuthurwr gynau, gwallingwr.

Wearing a gown—gynog, ysginog; à wisg ŵn; yn gwisgo gŵn; yn ei ŵn.

Men of the gown—gynogion, ysginogion, gwŷr y gynau, seganfeib.

Gowned, *a.* gynog, ysginog, twygog, gwallingog; yn gwisgo gŵn; à wisg ŵn; yn ei ŵn.

Gownman, } *s.* (*gown* a *man*) gynog, ysginog,
Gownsman, } seganfab; heddgarwr: *pl.* gynogion, ysginogion, gwŷr y gynau.
Gozzard, *s.* (*o goose* a *herd*) bugail gwyddau.
Grab, *s.* llong arferedig ar dueddau Malabar, âg iddi ddau neu dri hwylbren.
Grab, *v. a.* (D. *greb;* Sw. *grabba*) dàl, dala, gafaelyd, ymaflyd yn, cipio, ysgipio.
Grab, *s.* dàl, dalfa, cip; mantais, elw, ennill.
Grabble, *v. n.* (bychanig o *grab;* Is. *grabbelen;* Al. *grübeln*) palfalu, ymbalfalu, palfu; chwilota, chwiltaith; ymgreinio, ymysgreinio, ymysgrain, gorwedd yn llediesn; bod yn llorwedd.
Grace, *s.* (Ff.; Ll. *gratia;* Gw. *grasa*) rhad, llad, gras; rhadlonedd, rhadineb, gwyllys da, ewyllys da, hoffder, hoffedd, mwynas, ffafr, ced, caredigrwydd; rhinwedd; braint, rhagorfraint; maddeuant, trugaredd, gollyngdod; diwyg da, glendid, dillynder ymddygiad, tlysni ymddygiad, gweddusrwydd, gweddusder, prydferthwch, harddwch, glendid, tegwch, diwyg, ceinder, tlysni, telediwrwydd, teleidrwydd, telid; addurn; dawn, doniaeth; rhadraith, gweithred prifysgol, pleidlais prifysgol.
The Graces—y Teleidesau, y Teleidiaid, y Teleidion, y Lladesau, y Rhadesau; y tair chwaer deledlw=Aglaia, Thaleia, ac Euphrosyne.
Graces—rhadau, lladau, grasau, grasusau; ceinion, teleidion, dillynion, prydferthion, tlysion.
With grace—yn rhadlawn, yn rasol, mewn rhad, mewn gras, gyda gras; mewn harddwch, mewn prydferthwch, yn hardd, yn brydferth, yn deledlw, yn weddus, yn weddaidd, yn brydus, yn delaid.
Good graces—ewyllys da, gwyllys da, bodd, ffafr; cyfeillach, cyfeillgarwch.
With a good grace—yn hardd, yn brydferth, yn dlws, yn glws, yn deledlw, yn ddillyn, yn addwyn, yn weddaidd, yn weddus, yn gain, yn deliaidd, yn delaid, yn gyfrgain, yn olygus, yn wych.
To do a thing with grace, } gwneu-
To do a thing with a good grace, } thur peth yn hardd, &c.
Without grace—yn anhardd, yn anmhrydferth, yn anaddwyn, yn anweddaidd, yn anweddus, yn annhlws, yn annillyn, yn annestlus, yn annheledlw, yn annheliaidd, yn anolygus; diras, yn ddiras.
A person of an ill grace—dyn anniwygus, annillyn, annestlus, annheledlw, annheliaidd, trwsgl, anolygus, dilun, *neu* anneheuig.
To do a thing with an ill grace—gwneuthur peth yn wrthun, yn anghyflun, yn anniwygus, yn ddybryd, yn anhardd, yn anmhrydferth, yn anolygus, yn annheledlw, yn ddilun, yn drwsgl, yn drwstan, yn garbwl, *neu* yn anneheuig.
To be in the good graces of a person—bod mewn bri, parch, cymmeriad, *neu* urddas gydag un; bod yn hoff gàn un; meddiannu ewyllys da un; bod wrth fodd un; bod yn fawr ei fri, ei barch, ei gymmeriad, *neu* ei urddas gydag un; bod yn llyfrau un.
To obtain the good graces of a person—ennill bodd un; ennill ewyllys da un; ennill ffafr un; ennill cymmeriad, bri, *neu* barch gydag un.
Act of grace—deddf gollyngdod, deddf ebargofiad.
Day of grace—dydd gras, dydd rhad.
Days of grace—dyddiau oed, oed-ddyddiau.
Sovereign grace—gras penarglwyddol, penarglwyddol ras, gras penarglwyddiaethol, rhad penadurol, priflad, llad penaf.
Free grace—rhad ras, rhyddrad, rhwyddrad, gras rhad.
Grace at meals—gras bwyd; gras wrth fwyd; gras cyn bwyd; gras ar ol bwyd; bendith; diolch.
Grace before meat—gras cyn bwyd; gras o flaen bwyd; bendith.
Grace after meat—gras ar ol bwyd; gras wedi bwyd; diolch.
To say grace—dywedyd gras; bendithio bwyd; gofyn bendith ar fwyd; rhoi diolch am fwyd.
He cannot stay till grace be said—gàn faint ei wanc nid erys efe am *neu* wrth y fendith; efe a wancia ei fwyd yn ddifendith; nis gall aros tra y dyweder gras.
Without grace or goodness—heb na rhad na mad.
His Grace the Duke of York—ei Rad Dug Caerefrog; ei Ras Duc Caerefrog; ei Radlonrwydd Dug Efrog.
Grace in speaking—harddwch, prydferthwch, hyfrydwch, hawddgarwch, pefredd, *neu* dlysni ymadrodd.
A double grace—gras ar ras; rhad dyblyg.
A gift hath grace in the sight of every man living—y mae cymmeriad i rodd yn ngolwg pob un byw.
The grace of fools shall be poured out—ffafr ffyliaid a dywelltir allan.
All-hail, thou grace-favoured one!—hanbych well, y radgaredig!
Grace (in English universities)—rhadraith, llenarch, pleidlais, gweithred.
Graces (in music)—addurnau, teleidion, telsdau.
Herb of grace—gorddawn, gorddon, gras Duw, torwenwyn, llysiau yr echryshaint, rhud, rhut, rhutain.
Grace, *v. a.* addurno, harddu, prydferthu, urddasu, gwychu, harddwychu, teleidio; urddo, brio, dyrchafu, derchu, anrhydeddu; rhadfori, rhadoli; rhoi gras i.
Grace-cup, *s.* cwpan cariad, rhadgib.
Graced, *a.* addurnedig, addurnog, harddedig, diwygus; †prydferth, hardd; †rhinweddol, diwair, rheolaidd.
Graceful, *a.* hardd, prydferth, telediw, telaid, teleidiog, gweddus, gweddaidd, teg, tlws, cain, harddwych, gorwych, ceinwych, dillyn, destlus, herddull, gweddol, teliaidd, golygus, cyfrgain, cyweirwych, prydus, prydweddol; trefnus, taclus, tra thaclus, esgeiddig, gosgeiddig, diwygol, diwygus; rhadlawn.
Gracefulness, *s.* harddwch, prydferthwch, gweddusder, gweddusrwydd, teleidrwydd, telediwrwydd, harddineb, teleidiogrwydd, &c.
Graceless, *a.* diras, anrasol, anraslawn, dirad, diriaid, diried, dyhir, anfad; ansantaidd, llygredig, drwg, annuwiol.

Gracelessness, *s.* anrasolonrwydd, anrasoldeb, anrasolrwydd, diraswydd; anras.

Graces, *s. pl.* Teleidesau, Teleidion, Lladesau, Rhadesau; rhadau, lladau, grasau, grasusau, ffafrau; ceinion, teleidion, dillynion, prydferthion, tlysion.

Grace-sayer, *s.* dywedwr gras; gofynwr bendith; talwr *neu* roddwr diolch.

Gracile, } † *a.* (Ll. *gracilis*) main, addfain,
Gracilent, } eiddil, gwàn.

Gracility,† *s.* meinder, meindra, meinedd, eiddiledd, eiddilwch, gwander.

Gracioso, *s.* (Ysp.) ysgentyn, digrifwas, digrifwr; chwydawydd.

Gracious, *a.* (Ll. *gratiosus;* Ff. *gracieux*) rhadlawn, rhadfawr, graslawn, grasol, grasus, grasusol, rhadol, lladus, lladol, lladfawr, rhadferth; trugar, trugarog, tirion, hynaws, mwyn, cun, hygar; madiain, mad, da; rhinweddol; †rhagorol, hardd.

Most gracious—rhadlonaf, rhadforaf, graslonaf, grasusaf.

Her most gracious majesty—ei rhadlonaf fawrhydi, ei rhadforaf fawrhydi, &c.

To be gracious with a person—bod mewn parch, bri, cymmeriad, *neu* urddas gydag un; bod yn hoff gàn un; meddu ewyllys da un; bod wrth fodd un; bod yn fawr ei fri, ei barch, *neu* ei gymmeriad gydag un.

To become gracious—rhadloni; dyfod *neu* fyned yn rhadlawn.

The blessing of God upon every gracious gift—rhad Duw ar bob rhadferthwch.

God be gracious unto thee—Duw a roddo ras i ti (*Gen.* xliii. 29).

Graciously, *ad.* yn rhadlawn, &c.; o'i ras; yn rhwyddradol, yn rhwyddrasol; yn hyfryd.

Graciousness, *s.* rhadlonrwydd, rhadlonder, rhadlondra, rhadlondeb, rhadlonedd, rhadlonaeth, rhadforedd, graslonrwydd, grasolrwydd, graslondeb, graslonedd, rhadferthwch; lladforedd, lladusrwydd, lladoldeb; trugarogrwydd, mwynder, tiriondeb, hynawsedd.

Gracle, *s.* (Ll. *graculus*) gregl; greglod=math o adar.

Gradation, *s.* (Ff.; Ll. *gradatio*) graddiad, graddiant, graddesgyn, graddesgyniad, esgyniad, graddiaeth, graddiadaeth; esgyniad o radd i radd; mynediad yn mlaen o radd i radd; codiad graddol; codiad o radd i radd; gradd, trefn, cyfres.

Gradational, *a.* graddiadol, graddiannol, graddol, graddesgynol; yn ol graddesgyn.

Gradationed, *a.* graddedig, graddiannedig, graddiadog.

Gradatory, *a.* graddesgynol; yn codi o radd i radd; yn codi yn raddol; yn myned yn mlaen yn raddol; graddedigol.

Gradatory, *s.* rhes o risiau, grisfa, grisres; clasrisiau; grisiau o'r clwysdy i'r eglwys.

Grade, *s.* (Ff.; Ll. *gradus;* D. a Sw. *grad*) gradd; gris; sefyllfa; esgynradd; cam.

Grade, *v. a.* gwneuthur yn raddol; tynu yn raddol; graddu, osgraddio.

Gradely, *a.* trefnus, gweddus, gweddaidd.

Gradely, *ad.* yn drefnus, yn weddus, yn weddaidd.

Gradient, *a.* (Ll. *gradiens*) graddol, graddiannol, mynedol, graddfynedol, graddedigol; yn myned o radd i radd; yn myned o gam i gam.

Gradient, *s.* graddosgo, graddogwydd, graddfa, gradd, osgradd.

Gradual, *a.* (Ff. *graduel*) graddol, graddedigol, graddiannol; graddesgynol; à el yn mlaen *neu* i fyny o radd i radd.

Gradual, *s.* grislyfr, grisiadur; gradd, gris, grisiau.

Graduality,† *s.* graddoldeb, graddolrwydd, graddineb.

Gradually, *ad.* yn raddol; o radd i radd; o ris i ris; bob yn radd; o fesur ychydig ac ychydig; bob ychydig; bob yn ychydig; o fesur cam a cham; o fesur gradd a gradd; gam a cham; yn araf deg; bob yn dipyn; o dipyn i beth; †mewn gradd.

Graduate, *v.* (It. *graduare;* Ff. *graduer;* o'r Ll. *gradus*) graddio, graddogi, graddoli, graddu, graddiannu, graddori; ymraddio, ymraddu, ymraddogi, ymraddoli; cymmeryd gradd; graddnodi, graddranu; myned yn raddol; gwella, gwellhau, parotöi, tymmeru.

Graduate, *s.* graddwr, graddog, graddolwr, graddor, graddol; urddog: *pl.* graddogion, graddolion, graddorion, graddoriaid.

Church graduate—graddwr eglwys, graddog eglwysig.

Graduated, *a.* graddedig, graddog, graddorol, graddol; tymmeredig.

Graduated bard—bardd cadeiriog, cadeirfardd, bardd caw; bardd wrth fraint a defod beirdd Ynys Prydain.

Graduateship, *s.* graddogaeth, graddoliaeth, graddoriaeth, cyflwr graddog.

Graduation, *s.* (Ff.; o *graduate*) graddedigaeth, graddawd, graddiant, graddiad; graddraniad, graddnodiad; gwellhad, tymmeriad.

Graduator, *s.* graddnodydd, graddiannor, graddiedydd, graddofferyn.

Graduction, *s.* graddraniad, graddnodiad; tymmeriad.

Grady, *s.* (Ll. *gradus*) graddog, grisiog; gwalciog.

Gradus, *s.* (Ll.) graddiadur, geiriadur mydryddol.

Graff, *s.* (S. *graf;* Is. a Sw. *graf*) clawdd, ffos, amglawdd, cylchffos.

Graff,† *s.*=*Graft.*

Graft, *s.* (Ff. *greffe;* Is. *griffel*) imp, impyn.

Graft, *v.* impio; planu i mewn; bywullu.

A stock to graft upon—coettrych.

To cleft-graft—hollt-impio; ag-impio.

Grafter, *s.* impiwr, impiedydd, impydd.

Grafting, *s.* impiad, impiedigaeth.

Grafting-stock—coettrych.

Grafting instrument—bwsg.

Grail, *s.* (o *gradual*) grislyfr, grisiadur.

Grail, *s.* (Ff. *grêle*) rhonos, mân ronynau, tionynau, tipynau, ithion, tilion, hilion.

Grain, *s.* (Ff.; Ll. *granum;* Al. a Gw. *gran*) gronyn; yden, ydyn, hedyn; mymryn, gronynyn, ith, tipyn, ydyn, temig, til, tip, timyn, tipyn, rhithyn, chwythryn, graianen, graienyn; grawn, yd; llin, llinon, llin pren, llin coed; grân, graen; glawdd, gla, caboledd, tywyn; defnydd lliwiedig; defnydd, nwydd; dant, pig; gwythen; tymmer, credd, rhâl, dull, gwedd, cysgod: *pl.* gronynau, rhonos.

A grain of wheat—gwenithen, gwenithyn; gronyn o wenith.

A grain of salt—gronyn o halen.

A grain of sand—tywodyn, graenyn, graienyn.

Grain of wood—llin coed, llin, llinon.
Empty grain—wtr.
The grain of leather—herwm; grân lledr, graen lledr.
A grain of gold—gronyn o aur, mymryn o aur, til o aur.
To dye in grain—criliwio, creiliwo; lliwio yn grai; lliwio yn gri; lliwio yn y nwydd cri; lliwio yn y cri ddefnydd; lliwio cyn ei wneuthur.
Dyed in grain — criliwiedig, criliwedig, criliwiog; wedi ei liwio yn gri, &c.
A knave in grain—dyhiryn o'i galon; dyhiryn o'i fodd.
Against the grain—yn erbyn ei ewyllys; yn groes i'w ewyllys; o'i anfodd, yn anewyllysgar; yn erbyn y grân; yn groes i'r grân; yn afrywiog.
An ash of a fine grain—llinon.
Wood of a fine grain—llin-goed.
To give a grain to leather—rhoi herwm ar ledr; graenu lledr, caboli lledr; rhoi *neu* beri grân ar ledr.
To give grains of allowance—esgusodi mân feiau; cyd-ddwyn â mân feiau; rhoi gronyn dros ben.
The best must have their grains of allowance—nid yw y goreu heb ei fai; nid yw y goreu heb eu bai; nid oes neb heb ei fai; nid difai neb a aned; y mae gwehilion i'r gwenith.
Grain-fed—grawnfaeth.

Grain,† *v. n.* dwyn ffrwyth.

Grain, *v. a.* graenu, llinarliwio, llinbaentio, troellogi; paentio yn droellog.

Grain, } † *v. n.*=*Groan.*
Graine, }

Grained, *a.* garw, afiyfn, anwastad; gronynog; graenedig, graenus; llinog; troellog, criliwiog, criliwiedig.
Grained wood—coed llinog; llin-goed.
Grained (as a wainscot)—troellog.
Cross-grained — croeslinog; afrywiog, anynad, anfoddog, anniddig, anwyllysgar, anhywaith, trofaus, sarig, blin, blwng, swr, sor, croes, gwrthnysig.

Grainer, *s.* herymwy, graenor, graenwy.

Graining, *s.* bylchiad, gylfiad, rhiciad, rhigiad; llinarliwiad, troellogiad; graenbysg.

Grain-tin, *s.* graenalcan, tibalcan, rhonalcan, alcan gronynog.

Grains, *s. pl.* gronynau; grawn; soeg.
Grains of Paradise — grawn Paradwys, grawn Paris.
Empty grains—gwehilion, hedion, manyglion, manion, gohilion, usion, wtr.

Grainstaff, *s.* ffon bedror, par pedror, pedryffon.

Grainy, *a.* gronynog; ydog, ydlawn; llawn grawn; llawn gronynau.

Gralla, *s. pl.* (Ll.) hirgoesogion, hirgoesiaid, adar hirgoes, rhydadar, rhydyddion=y pedwerydd llwyth o adar, yn ol trefn Linnæus.

Grallatores, *s.pl.* (Ll.)hirgoesogion, hirgoesiaid, adar hirgoes, rhydadar, rhydyddion=y pedwerydd llwyth o adar, yn ol trefn Vigors.

Grallatory, *a.* hirgoes, coeshir; perthynol i'r hirgoesogion.

Grallic, *a.* (Ll. *grallæ*) hirgoes, hirheglog, coeshir, hirgoesnoeth; tudfachog.

Gram,† *a.* (S., Sw., a D.) dig, llidus.

Gram, } *s.* (Ff. *gramme*; o'r Gr. *gramma*)
Gramme, } unyn neu ddechreu pwysau (yn nghyfundrefn pwysau yn Ffrainc)=15.438 gronyn.

Gramercy,† *ad.* (*Ff. grand merci*) diolch iti; bendith Duw iohwi.

Gramineal, } *a.* (Ll. *gramineus*) porfaog, por-
Gramineous, } faol, glaswelltog, gwelltog, porfelog, gwelltaidd, poriog, poriol.

Graminifolious, *a.* (Ll. *gramen* a *folium*) porfaddeiliog, porfelddeiliog, porfelddail.

Graminivorous, *a.* (Ll. *gramen* a *voro*) gwelltysol, pawrysol; yn byw ar borfa; yn ymborthi ar wellt.

Grammar, *s.* (Ff. *grammaire*; Ll. *grammatica*; Gr. *grammatikê*) gramadeg, ieithadur, llythyreg, ieitheg, dwnad.
Grammar (as a science)—ieitheg, ieithaduriaeth, gramadegiaeth, gramadeg, llythyreg.
Grammar learning—gramadegiaeth, gramadegyddiaeth, llythyregyddiaeth.
This is not grammar—nid gramadeg hyn; nid gramadeg mo hyn; nid yw hyn gyssonâ gramadeg; nid yw hyn gysson â rheolau gramadeg.
Not according to grammar—anramadegol, anramadegaidd, angramadegol; heb fod yn ol gramadeg.
Contrary to grammar—gwrthramadegol, gwrthramadegaidd, anramadegol; croes i ramadeg; anghysson âg ieithadur.
English grammar — gramadeg Seisonig, ieithadur Seisonig, ieithadur Seisoneg.
A grammar of the English language—gramadeg Seisoneg, ieithadur Seisonaeg; gramadeg o'r iaith Seisonaeg.
To write grammar—ysgrifenu yn ramadegol; ysgrifenu yn ol gramadeg; ysgrifenu yn gysson â rheolau ieithadur; ysgrifenu gramadeg.

Grammar,† *v. n.* gramadegu; siarad *neu* lafaru yn ramadegol.

Grammar, *a.* gramadegol, gramadegaidd, ieithadurol, llythyregol; perthynol i ramadeg.
Grammar school—ysgol ramadegol, ysgol ieithadurol, ysgol ramadeg; ieithysgol; ysgol lle y dysgir Lladin a Groeg.
Grammar rule—rheol gramadeg.

Grammarian, *s.* gramadegwr, gramadegydd, llythyregydd; ieithadurydd, ieithadurwr, dwnedwr; ieithegydd, ieithegwr, ieithydd, ieithwr, ieithgarwr.
A mean grammarian=*Grammaticaster.*

Grammarless, *a.* diramadeg, angramadegol, anramadegol, heb ramadeg.

Grammarye, } *s.* swyngyfaredd, dewiniaeth,
Grammary, } swyn, hudoliaeth.

Grammatic, *a.* gramadegol, gramadegaidd, ieithadurol, llythyregol.

Grammatical, *a.* (Ff.) gramadegol, gramadegaidd, ieithadurol, ieithaduraidd, llythyregol, ieithegol, dwnedol; cysson â gramadeg; yn ol rheolau gramadeg.
Grammatical rule—rheol gramadeg; rheol ramadegol.

Grammatically, *ad.* yn ramadegol, &c.; yn ol rheolau gramadeg; yn ol rheol gramadeg; wrth reolau gramadeg; yn gysson â rheolau gramadeg.

Grammaticaster, *s.* coeg ramadegwr, coeg ramadegydd, coeg ieithadurwr, gramadegyddyn, ieithegyddyn, crach ramadegwr.

Grammaticize, *v. a.* gramadegu, gramadegeiddio; gwneuthur yn ramadegol.
Grammatist, *s.* (Ll. *grammatista*) gramadegyddyn, ieithegyddyn, llythyregai, coeg ramadegwr, crach ramadegydd.
Grammopetalous, *a.* (Gr. *gramm*é a *petalon*) llinddeiliog, llinddail.
Grample, *s.* cranc, morgranc, ceimwch.
Grammatite, *s.* llythyrith=math o ddelidfaen.
Grampus, *s.* morfochyn, morhwch; morfilyn.
Granade, } *s.* (Ff. *grenade;* Ysp. *granada;* It.
Granado, } *granata*) llosbelen, llosbel, llos-
Grenade, } beled, tanbelen, pelen daullyd, peled o dân gwyllt, pylorbel.
Granadier, *s.*=*Grenadier.*
Granadilla, *s.* (Ysp.) math o blanigyn.
Granam, *s.*=*Grandam.*
Granary, *s.* (Ll. *granarium;* Ff. *grenier*) ytty, heiniardy, ydgell, ydle, ydlofft, ystordy yd, ystorgell yd, ysgubor.
Granate, *s.* (It. *granato;* Ff. *grenat;* Ll. *granatus*) gronem, groned, garned, gronfaen.
Granatite, } *s.* (Ll. *granum*) rheiddronem,
Grenatite, } rheiddronith, gronith.
Granatum, *s.* (Ll.) grawnafal, afal gronynog, pomgranad.
Grand, *a.* (Ff.; Ll. *grandis*) mawr; mawrwych, mawreddus, mawreddog, mawreddig, mawrydig, mawryddig; godidog, ardderchog, rhagorol, gogoneddus; gwych, gwymp, athafar, myg, myged, mygr; uchel, uchelwych, uchelfawr, dyrchafedig, derchafedig, derch; prif, penaf, arbenig; boneddig, syberw, syber; arddunol; cain, ceinwych; hen, hŷn.
Extremely grand — gorwych, uchelfawr, gorwymp; tra mawrwych, mawreddus dros ben.
Grand day — dydd mawr, uchelddydd; gŵyl arbenig, uchel ŵyl, uchelwyl.
Grand duke — uchelddug, gorddug, gorddue, pendug.
Grand dukedom—gorddugiaeth, gorddueiaeth, uchelddueiaeth, pendugiaeth.
Grand things—pethau mawrwych, mygedion, godidogion.
Grand jury—uchelreithwyr, uchel reithwyr, y damdyngwyr penaf; uchelraith, yr uchelraith.
Grand juror—uchelreithiwr, uchel reithiwr.
Grand Seignior—unben y Tyrciaid, ymherawdr y Tyrciaid, ymherawdwr Twrci, Sultan.
Grandam, *s.* (*grand* a *dame*) nain, neina, henfam, mam gu; hen wraig, hen ddynes, hen fenyw, gwrach.
Grandchild, *s.* ŵyr: *f.* ŵyres: *pl.* ŵyrion.
Great grandchild—gorwyr: *f.* gorwyres.
Grandchild's grandson—goresgynydd.
Grand-daughter, *s.* ŵyres.
Grandee, *s.* (Ysp. *grande*) pendefig, pendeddig, uchelwr, boneddig, dyledog: *pl.* pendefigion, dyledogion, goreugwyr, boneddigion dyledog, gwŷr dyledog, gwyrda.
Grandeeship, *s.* pendefigaeth, pendefigiant, pendeldigaeth, dyledogaeth.
Grandeur, *s.* (Ff. o *grand*) mawredd; mawrwychder, mawrwychedd, mawreddigrwydd, mawreddogrwydd, mawreddusrwydd, mawryd; gwychder, gorwychder, gorwychedd, rhwysg, rhodres, rhwyf, uchelrwysg, uchelwychder; godidogrwydd, ardderchogrwydd; claerwychedd, claerwychder; uchelder, ucheldra, uchelfawredd, uchder, uchedd; urddas, anrhydedd, uchelfraint, myged, mygredd, arddunedd.
Grandevity,† *s.* (Ll. *grandævus*) henoed, hirhoedledd, henaint.
Grandevous,† *a.* hiroediog, hirhoedlog, oesbraff, oesog, hen.
Grandfather, *s.* taid, hendad, tad cu.
Great grandfather—hendaid, gorhendad, hendad cu, hen dad cu.
Great great grandfather, } gorhendaid,
Great grandfather's father, } tad yr hendaid, tad yr hendad cu.
Grandfather in law—rhagchwegrwn, taid yn nghyfraith.
Grandific, *a.* (Ll. *grandis* a *facio*) mawreddol, mawreddigol, mawrygus.
Grandiloquence, *s.* (Ll. *grandis* a *loquor*) uchelaith, mawriaith, rhodresiaith, chwyddiaith, mawreiriogrwydd, mawrair.
Grandiloquous, *a.* (Ll. *grandiloquus*) mawreiriog, uchelieithog, mawrieithog, chwyddieithog, geirfawr; yn llefaru mewn ieithwedd uchelwych; chwyddedig.
Grandinous, *a.* (Ll. *grandinosus*) cenllusog ceseiriog; yn cynnwys cesair neu genllysg.
Grandiose, *a.* mawrwych, uchelwych, coegwych, rhwysgfawr.
Grandity,† *s.* (Ll. *granditas*) mawredd, mawrwychder.
Grandly, *ad.* yn fawr, yn fawrwych, gyda rhwysg.
Grandmother, *s.* nain, henfam, mam gu.
Great grandmother—hennain, gorhenfam, henfam gu, hen fam gu.
Great great grandmother, } gorhen-
Great grandmother's mother, } nain, mam yr hennain, mam yr orhenfam, mam yr henfam gu.
Grandmother in law—rhagchwegr, nain yn nghyfraith.
Grandness, *s.* (o *grand*)=*Grandeur.*
Grandsire, *s.* taid, hendad, tad cu; cyndad, hynafiad.
Grandson, *s.* ŵyr: *pl.* wyrio.
Great grandson—gorŵyr.
Grandchild's grandson—goresgynydd.
Grange, *s.* (Ff.) amaethdy, hafotty, maerdy, maesdref, ty unig; tyddyn, syddyn, maenor, maenol; ysgubor; ydlan; tyddyn gyda'r adeiladau perthynol iddo.
Graniferous, *a.* (Ll. *granifer*) grawnddwyn, grawnddygol; yn dwyn grawn neu gnewull.
Graniform, *a.* (Ll. *granum* a *forma*) ydrawnaidd, grawnaidd; ar lun grawn.
Granite, *s.* (Ff. *granit;* It. *granito*) ithfaen, gronynfaen, gweunithfaen: *pl.* ithfeini, ithfain.
Granitel, } *s.* (bychanig o *granite*) ithfeinyn,
Granitell, } ithfaenyn: *pl.* ithfaenos.
Granitic, *a.* (o *granite*) ithfeinin, ithfeinig, ithfaenol, ithfaenog, ithfeiniog, gweunithfaenog.
Granification, *s.* (*granite*, a Ll. *facio*) ithfaenad; troad yn wenithfaen.
Grainlite,† *s.* math o ronynfaen.
Granitiform, *a.* ithfaenaidd, gronynfaenaidd; ar wedd ithfaen; tebyg i wenithfaen.
Granitin, } *s.* (o *granite*) ithfaenre, ithfaendwr-
Granitine, }

Granitoid, *a.* (*granite*, a Gr. *eidos*) ithfaenaidd, gronynfaenaidd, gwenithfaenaidd; tebyg i ronynfaen.

Granivorous, *a.* (Ll. *granum* a *voro*) grawnysol, ysrawn; yn byw ar rawn; yn bwyta grawn; yn ymborthi ar hadau.

Grannam, *s.*=*Grandam.*

Grant, *v. a.* (Norm. *granter*) caniatäu, ceniadu, cenadu, caniadu; goddef, gadael, gadaw, gadu; rhoddi, rhoi, dodi; addef, cyfaddef; cydsynio â, cydsynied â, cytuno â, cyduno â; dywedyd am gael; anrhegu.

To take for granted—cymmeryd yn ganiatäol; cymeryd megys wedi ei ganiatäu; cymmeryd megys yr hyn a ganiatäwyd; cymmeryd yn lle gwir; cymmeryd megys peth cyfaddef; cymmeryd fel peth profedig; cymmeryd ar fod.

To be taken for granted—cael ei gymmeryd yn ganiatäol; cael ei gymmeryd yn lle gwir, &c.

It was taken for granted—cymmerwyd e yn ganiatäol; cymmerwyd ef yn lle gwir, ac nis chwiliwyd mo hono; efe a gymmerwyd yn lle gwir heb ei chwilio.

Grant it be so — bid felly, boed felly, bydded felly, poed felly; gadwch, gadëwch, bwriwch, *neu* bernwch ei fod felly; gadwch i hyny fod; gadwch iddi fod felly; caniatäer ei bod fel hyny.

God grant—caniatäed Duw; Duw a ganiatao; rhynged bodd i Dduw; Duw a wnelo; Duw a wnel; a ga gàn Dduw.

May God grant me—caniatäed Duw imi; Duw a ganiatao imi, &c.; a gaf gàn Dduw.

Granted during life only—oesfoddog.

You will grant this—chwi a addefwch hyn; cyfaddefwch hyn; caniatëwch hyn.

I grant it—yr wyf yn cyfaddef; yr wyf yn ei addef; nid wyf yn ammheu; gwir yw; bid felly; yr wyf yn ei ganiatäu.

If the Most High grant thee to live—os y Goruchaf a rydd i ti hoedl.

To grant one's request—rhoi ei arch i un; gwneuthur *neu* ganiatäu dymuniad un; rhoddi i un ei gais.

Thou hast granted me life—bywyd a ddarperaist i mi.

With much ado the king had it granted him—caniatäwyd ef i'r brenin trwy fawr orchest, drwy fawr waith, *neu* drwy fawr drafferth.

Grant, *s.* rhoddiad, rhodd, anrheg, dawn; y peth *neu* yr hyn a rodder; cyfarwys; goddefiad, cenad, caniatäd.

Grantable, *a.* rhoddadwy, caniatadwy; à ellir ei roddi *neu* ganiatäu.

Grantee, *s.* (o *grant*) rhoddai, derbyniwr, derbynydd, y derbynydd; yr hwn y caniatäer, y ceniader, *neu* y rhodder peth iddo; rhoddgymmeriawdr, rhoddgymmerwr.

Granter, } *s.* rhoddwr, rhoddydd, rhoddiedydd,
Grantor, } rhoddiad, caniatäwr, caniadwr, ceniadwr.

Granular, *a.* (o'r Ll. *granum*) gronynog, gronynaidd, gronynol.

Granulary, *a.* gronynaidd, gronynol, graenol.

Granulate, *v.* (Ff. *granuler*; o'r Ll. *granum*) gronynu; ymronynu; gwneuthur yn ronynau; graianu, graenu, afiyfnu.

Granulate, } *a.* gronynog, gronynaidd, gron-
Granulated, } ynol, gleinronog.

Granulation, *s.* (o *granulate*) gronyniad, gwneuthuriad yn ronynau; graianiad, ymronyniad.

Granule, *s.* (Ysp. *granillo*; o'r Ll. *granum*) gronyn, mymryn, gronynyn, graienyn, graianen, tilyn, tipyn, rhonyn, ith, briwsionyn.

Granulous, *a.* gronynog, gronynaidd, gronynol, graianol, graiandde, graianllyd, llawn gronynau.

Grape, *s.* (Ff. *grappe de raisin*) grawnwin, gwinrawn, grawn gwin, grawn y gwin, grab, grawn y gwinwydd, eirin graban; grawnsypiau: *sing.* gwinronyn.

Grape-wine—grabwin, gwin grawn, gwin y winwydden.

Grape-gatherer—cynauafwr, casglwr, *neu* gasglydd grawnwin.

Grape-gatherers—cynauafwyr gwin (*Ier.* xlix. 9); casglwyr, casglyddion, cynnullwyr, *neu* gynauafwyr grawnwin.

Grape-gathering—cynauaf gwin, cynauaf grawnwin; casgliad grawnwin.

Grape-gleaning—lloffa grawnwin, lloffiad grawnwin.

Gleaning grapes—lloffion grawnwin, lloffion grawn.

Cluster of grapes—swp o rawnwin, swp grawnwin, grawnswp, (*pl.* grawnsypiau), grawnsypyn; grawn-gangen.

A bunch of grapes—grawnswp, grawnsypyn; swp, bagad, *neu* fagwy o rawnwin.

Tender grapes—grawnwin ieuainc, gwinrawn ieuainc, egin grawnwin, egin y grawnwin, egin grawn.

Grapes (in the mange)—coesrab; chwydd ar goesau ceffyl.

Grape-hyacinth—grablas y llwyn, cenin y brain grabaidd.

Grapeless, *a.* dirawnwin; heb rym *neu* fias grawnwin.

Grapery, *s.* gwinllan, grabardd, grabfa, graban, gardd rawnwin.

Grapeshot, *s.* (*grape* a *shot*) haels magwyol, grawn magwyol, saethrawn.

Grapestone, *s.* cnewullyn grawnwin, cnewullyn y grawnwin, careg grawnwin.

Graphic, } *a.* (Gr. *graphicos*; Ll. *graphicus*)
Graphical, } argraffol, ysgrifol; dysgrifiol, darluniol, darluniadol, dysgrifiadol, arluniog; wedi ei ddarlunio yn fanwl, yn gywir, *neu* yn gywrain; gwedi ei ddarlunio, ei ddysgrifio, *neu* ei ddarlinellu yn dda; tra darluniol, tra dysgrifiol; gwedi ei ddysgrifio yn wych; cywir ddarluniol, gwir ddysgrifiol; manwl, cywrain, cywraint, celfyddgar; yn ymddangos megys wedi ei ysgrifenu *neu* argraffu; gwedi ei lunio yn gywrain, yn gelfydd, *neu* yn ddestlus; gwedi ei gywrain weithio; à wnaed i'r bywyd; à wnaed i berffeithrwydd.

Graphically, *ad.* yn argraffol, &c.; i'r bywyd; i berffeithrwydd; wrth reol a llinyn.

Graphic-granite, *s.* ysgrifithfaen, ithfaen ysgrifig.

Graphite, *s.* (Gr. *graphô*) plwm du, muchblwm, dublwm.

Grapholite, *s.* (o'r Gr. *graphô*) ysgriflech, ysgriflechfaen, llechfaen ysgrifenu.

Graphometer, *s.* (Gr. *graphô* a *metron*) gogylchyr, hannergylch.

Graphometrical, *a.* gogylchyrol; perthynol i hannergylch.

Grapnel, } *s.* (o *grapple*; Ff. *grappin*) ang-
Grapling, } oryn, angor bychan, crapangor; gafaelfach, dalfach, tynfach, cipen, crap, craff, cynghraff.

Grapple, *v.* (Goth. *greipan*; Al. *greifen*) gafaelu, bachu, dyfachu, crapio, cydfachu, caffio, craffu, cynghraffu, grabinio, crabinio, bachellu; gafaelu *neu* ymafaelu yn dŷn yn mheth; gafaelu yn mheth â bach; dàl â bach; dàl yn dŷn; ymfachu, ymgrafangu, ymgigweinio, ymgigo, ymgrabinio, ymrabinio, ymgydio, ymgripio; crebachu, crybachu; ymladd, cyhydreg, cyhydru, cydio; cydio â, cyhydreg â; ymladd fach-fach, graff-graff, graff yn nghraff, afael yn ngafael, *neu* grafanc yn nghrafanc; ymgyfrwch, ymgyrchu, cydymgydio, cydymfachu, ymgynghydio; bachu yn nghyd; † uno wrth, rhwymo yn ddiwahan wrth.

To grapple a ship—bachu llong.

To grapple with—ymladd â, ymdrechu â; ymladd yn llwyddiannus â; cyhydru â.

They grappled with the enemy—cyhydrasant â'r gelyn; ymladdasant lawlaw â'r gelyn; ymfachasant â'r gelyn.

Long did I grapple with his perverseness—hir yr ymdrechais â'i wrthgasrwydd ef; hir y bum yn ymdrech â'i drofausrwydd ef.

Grapple, *s.* gafaelfach, dalfach, tynfach; crap, cipen, bachell, caff; gafael, ymafael, gafaeldrin, cydafael, ymornest, ymorwst; ymgyrch, cyhydreg, ymgyhydreg; cyfranc, tyn afael, ymafiyd.

Grapplement, *s.* gafaeliad, ymafiad, gafael; ymgyrch, cyfrwch, cyfranc, cyhydriad; ysgwfl, ysgwlf.

Grappling-irons, *s. pl.* gafaelfachau, dalfachau, cynghraffau, tynfachau, crapiau.

Grapy, *a.* (o *grape*) grabaidd, grawnwinaidd, grabog, grabin, grawnwinog; tebyg i rawn gwin; llawn grawnwin.

Grasp, *v.* (It. *graspare*) gafaelu, gafaelio, gafaelyd, tynwasgu, ymafael, ymafaelu, ymafiyd, cydio, ymolli; dyrneidio, crafangu, crafangio, grabinio, crabinio; dàl, dala; cydio yn; gafaelu yn dŷn yn *neu* mewn; gwasgu mewn dwrn; cau dwrn yn dŷn ar; gwasgu ar; † ymdrechu.

To grasp at—crafangu am; ymgrafangu am; agor ei grafanc *neu* grafangau am; agor ei grafanc *neu* grafangau ar; ceisio dàl; ceisio cyrhaedd; ymgrabinio am; ceisio gafael yn *neu* ar; ceisio cipio; ymgaffio at; rhoi cais ar gyrhaedd.

Alexander grasped at universal empire—crafangai Alecsander am ymherodraeth gyffredinol.

Grasp, *s.* gafael, gafaeliad; crafanc, caff, ysbach, affiau, llofien, angad, bachell, pedryoled, pedryging, gwasg, gwasgiad, dyrnwasg; crafangaid, dyrnaid, llawaid, llonaid llaw, crimpaid; cyrhaedd; llyweth, dylofyn; meddiant.

Graspable, *a.* gafaeladwy.

Grasping, *p.* yn gafaelu, &c.; awyddus, cybyddus, trachwantus, rheibus, cipgar, ysgipiol, ysglyfgar.

Grasping at honour—tra chwannog i anrhydedd; yn taer erlyn ar ol anrhydedd; yn crafangu am anrhydedd; â'i grafanc am anrhydedd.

Grasper, *s.* gafaelwr, gafaelydd, crafangwr, crafangydd, dyrneidiwr, cipiwr, caffiwr, daliwr, tyn afaelwr.

Grass, *s.* (S. *græs, gærs*; Al. *ac* Is. *gras*) glaswellt, gwellt, porfa, gwellt glas, irwellt, allwest, gwellt y ddaear, pawr.

Arrow-grass—saethbenig.

Marsh arrow-grass—saethbenig y gors.

Sea arrow-grass—saethbenig y morfa.

Barley-grass—heiddwellt.

Bent-grass—maeswellt, meuswellt.

Brown bent-grass—maeswellt y ci.

Fine bent-grass—maeswellt addfain.

Creeping bent-grass—maeswellt rhedegog.

Marsh bent-grass — maeswellt gwŷn y waen.

Sea bent-grass—maeswellt arfor.

Silky bent-grass—maeswellt sidanaidd.

Bristly bent-grass—maeswellt y brynau.

Brome-grass—pawrwellt, porwellt.

Smooth rye brome-grass—pawrwellt llèr, llèr.

Soft brome-grass — pawrwellt maswy, porwellt masw.

Smooth brome-grass—pawrwellt llyfn.

Upright perennial brome-grass—pawrwellt unionsyth.

Hairy wood brome-grass — pawrwellt blewog.

Barren brome-grass—pawrwellt anhiliog.

Slender wood brome-grass — pawrwellt eiddil y goedwig.

Canary grass—pefrwellt.

Manured canary-grass — pefrwellt amaethol.

Sea canary-grass—pefrwellt y tywod, pefrwellt arfor.

Cat's-tail grass—rhonwellt y gath.

Common cat's-tail grass, } rhonwellt y
Meadow cat's-tail grass, } gath cyffredin, rhonwellt
Timothy grass, } y gath.

Cock's-foot grass — byswellt, grugwellt, troed y ceiliog, dant y ci.

Rough cock's-foot grass—byswellt garwaidd, grugwellt garw.

Cotton-grass—gwaenblu, gwaunblu, gwaenbluf, sidan y waen, plu gwaenydd, pluf y gwaenydd, gwlanwair.

Broad-leaved cotton-grass — gwaenblu llydanddail, plu gwaenydd llydanddail, sidan y waen llydanddail, gwaenblu tusw̆og.

Common cotton-grass — gwaenblu culddail, sidan y waen culddail, pluf y gwaenydd culddail.

Alpine cotton-grass—gwaenblu gwrychog y mynydd.

Hare's-tail cotton-grass—gwaenblu gweiniog, gwlanwair gweiniog.

Couch-grass—glaswellt y cwn, gwenithwellt ymdaenol, gwenithwellt ymdaenu, gwenithwellt rhedegog, llygad y ci, triagl y cwn.

Dog's-tail grass—rhonwellt y ci.

Crested dog's-tail grass—rhonwellt y ci cribog.

Feather-grass—plufwellt, pluwellt, pluciddwellt.

Fescue-grass—peisgwellt.

Sheep's fescue-grass—peisgwellt y defaid.

Viviparous fescue-grass—peisgwellt bywhiliog.
Hard fescue-grass—peisgwellt caledaidd, peisgwellt caled.
Creeping fescue-grass—peisgwellt ymdaenol.
Barren fescue-grass—peisgwellt anhiliog.
Wall fescue-grass—peisgwellt y fagwyr.
Single-husked fescue-grass — peisgwellt uncib.
Spiked fescue-grass—peisgwellt twysenaidd.
Tall fescue-grass (*festuca elatior*)—gwrwgawn, peisgwellt hydwf.
Tall fescue-grass (*festuca gigantea*)—peisgwellt hiriain, peisgwellt hirian.
Foxtail grass—rhonwellt y cadnaw.
Meadow foxtail grass—rhonwellt y cadnaw y weirglawdd.
Floating foxtail grass—rhonwellt y cadnaw cymmalog.
Alpine foxtail grass—rhonwellt y cadnaw mynyddig, mynyddig ronwellt y cadnaw.
Hair-grass—brigwellt.
Crested hair-grass—brigwellt cribog.
Water hair-grass—brigwellt dyfrdrig.
Turfy hair-grass—brigwellt mawnog.
Waved mountain hair-grass—brigwellt gwyrgam mynyddol.
Early hair-grass—brigwellt y gwanwyn, brigwellt cynnar.
Silver hair-grass—brigwellt arianaidd.
Hard-grass—corwellt.
Sea hard-grass — corwellt y morfa, cameiddwellt y morfa, corwellt camaidd, corwelltyn y morfa.
Hare's-tail grass—cwt ysgyfarnog.
Heath-grass—grugwellt.
Lyme-grass—amdowellt.
Mat-grass—cawnen ddu, cas gàn bladyrwr.
Meadow-grass—gweunwellt, gwaenwellt.
Float meadow-grass—gweunwellt nawf.
Creeping sea meadow-grass—gweunwellt arfor.
Hard meadow-grass—gweunwellt anhyblyg.
Flat-stalked meadow-grass—gweunwellt cyngwasgedig.
Roughish meadow-grass — gweunwellt lledarw.
Smooth-stalked meadow-grass—gweunwellt llyfn.
Short bluish meadow-grass—gweunwellt wybrliw.
Annual meadow-grass—gweunwellt blyneddol.
Wood meadow-grass—gweunwellt y goedwig.
Decumbent meadow-grass—gweunwellt gorweiddiog.
Melic-grass—meligwellt, melicwellt.
Wood melic-grass—meligwellt y goedwig.
Purple melic-grass—meligwellt rhuddlas.
Millet-grass—miledwellt.
Moor-grass—corswellt.
Blue moor-grass—corswellt rhuddlas.
Oat-grass—ceirchwellt.
Downy oat-grass — ceirchwellt manblu[aidd.
Narrow-leaved oat-grass—ceirchwellt culddail.
Yellow oat-grass—ceirchwellt melynaidd.
Panic-grass—cibog.
Quaking-grass—crydwellt, eigryn, gwenith ysgyfarnog.
Reed-grass—corswellt, cyrswellt, corsenwellt, corsen, cawn, cawnwellt.
Canary reed-grass—gwyran, corswellt amryliw.
Rye-grass, } rhygwellt, efr parhäus, efryn
Ray-grass, } parhäus.
Soft-grass—maswellt.
Meadow soft-grass—maswellt sypwraidd.
Creeping soft-grass—maswellt rhedegog.
Oat-like soft-grass—maeswellt ceirchaidd.
Vernal-grass—melynwellt, perwellt, melynwellt y gwanwyn.
Sweet-scented vernal-grass—melynwellt perarogl, melynwellt perarogl y gwanwyn, perwellt y gwanwyn.
Wheat-grass—gwenithwellt.
Creeping wheat-grass, } gwenithwellt
Couch-grass, } ymdaenol, gwenithwellt ymdaen, glaswellt y cwn, gwenithwellt rhedegog, llygad y ci, triagl y cwn.
Sea rushy wheat-grass—gwenithwellt brwynaidd y morlan.
Fibrous wheat-grass, } gwenithwellt
Bearded wheat-grass, } sypwraidd coliog, gwenithwellt coliog.
Dwarf sea wheat-grass—corwenithwellt y morfin.
Grass-wrack—gwellt y gamlas, glasmoden, glasmoden y môr, ysmoden laswerdd y môr.
Grass of Parnassus—brial.
Viviparous grasses — bragwair, glaswellt bywhiliog.
Latter-grass—adladd, adwellt, attwf, aethwellt, adwair.
Blade of grass, } gwelltyn, glaswelltyn,
Spire of grass, } blewyn; blewyn o laswellt.
Green grass—glaswellt, gwellt glas, irwellt, porfa las.
Land very abundant in grass—tir porfelog iawn.
They eat grass together—cydborant.

Grass, *v.* glaswelltu, gwelltorio; cuddio â phorfa neu laswellt; magu yn laswellt; bod â glaswellt arno.
Grassation, *s.* (Ll. *grassatio*) crwydrad, amwibiad, gwibiad, gwibiawd, crwydr.
Grass-blade, *s.* gwelltyn, glaswelltyn, blewyn; blewyn o laswellt.
Grassgreen, *a.* gwelltwyrdd, gwelltlas, gwyrdd gàn wellt; duwyrdd.
Grass-green, *a.* gorchuddiedig gàn laswellt; wedi codi o wellt ar hyd-ddo; llawn glaswellt.
Grasshopper, *s.* (*grass* a *hop*) ceiliog rhedyn, hegab, neitiwr y gwair.
Grassiness, *s.* (o *grassy*) gwelltogrwydd, glaswelltogrwydd, porfaogrwydd, porfelogrwydd, gwelltciddrwydd; llawnder porfa neu laswellt; irlaerwydd.
Grassland, *s.* porfeldir, porfadir, tir porfa, tir pori, gwyrlawd.
Grassless, *a.* diwellt, diborfa, heb laswellt.
Grassplot, *s.* llanerch las, glaslanerch, cadlas, glaslan, talwrn, glas dalwrn, gwerddon, gwyrddon, glesin, parfas.
Grasspoly, *s.* gwyarllys.

Purple grasspoly—gwaedlys mawr, llysiau y milwr.

Hyssop-leaved grasspoly—urddon.

Grass-table, *s.* porfelfwrdd; tudfwrdd, llorfwrdd.

Grassvetch, *s.* porfelbys.

Grass-week, *s.* wythnos y gweddïau.

Grasswrack, *s.* gwellt y gamlas, glasnoden, glasnoden y môr, ysnoden laswerdd y môr.

Grassy, *a.* (*o grass*) glaswelltog, gwelltog, porfaog, porfelog, glaswelltaidd, gwelltaidd, porfelaidd, fel glaswellt; irlas; gwyrdd, glas.

Grate, *s.* (It. *grata*; Ll. *crates*) rhesel; gradell, cradell, greidell, greidyll, alch; croesfarau, cledrwy, clwyd haiarn, crud haiarn.

Kitchen grate—rhesel cegin, ceginalch.

Lattice-grate—alch gledrog, alch rwyllog.

Grate, *v. a.* rheselu; croesfario, cledrwyo, cledru.

To grate up—rheselu, cledru, eisio, delltu; cau i fyny â chledrwaith, âg eiswaith, *neu* â delltwaith; cau i fyny â gwaith cledr, ais, *neu* ddellt.

Grate, *v.* (Ff. *gratter*) rhathellu, rhathu, rhadellu; rhwbio, rhygnu, malu, malurio, briwsioni, *neu* friwioni ar rathell; rhincian, rhincio, rhasglio; treulio; mân rwbio; crafu, crafellu; anfoddhau, dygnu, blino, gofidio, sarhau, coddi, argoddi, cythruddo, niweidio, clwyfo, archolli, briwo; peri gloes, poen, *neu* ddolur; seinio yn ddybryd *neu* anhyfryd; ymrathu, ymrygnu.

To grate one's ears—dygnu, blino, gofidio, sarhau, clwyfo, archolli, rhathu, *neu* grafu clustiau; peri gloes i glustiau un; peri gloes yn nghlustiau un; seinio yn ddybryd *neu* anhyfryd yn nghlustiau un.

To grate the teeth — rhygnu dannedd, rhincian dannedd, rhathu dannedd.

To grate upon one another—ymrathu, ymrwbio, ymrygnu; rhathu *neu* rwbio yn nghyd; rhathu *neu* rwbio y naill yn erbyn y llall.

Grate,† *a.* (Ll. *gratus*) hyfryd.

Grateful, *a.* (Ll. *gratus*) dïolchgar, dïolchus; hyfryd, hoff, dymunol, boddus, boddlawn, boddhaol, boddlonus, cymmeradwy, wrth fodd, derbyniol, croesawus; per, peraidd, melusber, mawr, melus, safwyrus, safwyrber; â chroesaw iddo; â ddïolchgar goffhao gymmwynas; â ddïolchus gydnabyddo gymmwynas; â dalo y pwyth am gymmwynas.

Gratefully, *ad.* yn ddïolchgar, &c.; wrth fodd; â chroesaw iddo.

Gratefulness, *s.* dïolchgarwch, dïolch, dïolwch, iolwch, dïolchusrwydd; hyfrydwch, hyfryddedd, boddusrwydd, dymunolrwydd, mawsder.

Grater, *s.* (*o grate*) rhiscllt, rhathell, rhadell, crafell.

Gratification, *s.* (Ll. *gratificatio*) boddhad, boddiad, boddiant, rhyngad bodd, rhyngiad bodd, rhyngawd bodd, boddloniad, mawsiant; hyfrydwch, pleser, boddineb, boddlondeb, boddlonrwydd, dywenydd, llawenydd, dyddanwch, maws, mawsder, mawsedd, llawdd, ffawg; meluswedd; cydsyniad *neu* gydymagweddiad â meluschwant; digoniad *neu* foddhad gwyniau a chwantau; tâl pwyth, tâl, taledigaeth, taliad, gwobr, gobr, gobrwy: *pl.* hyfrydion.

Gratifier, *s.* boddhäwr, boddlonwr, boddlonydd; foddhao.

Gratify, *v. a.* (Ll. *gratificor*) boddhau, boddio, boddloni, rhyngu bodd, bodloni, boddlonocäu; gwneuthur cymmwynas i; rhoi ced i; rhwymo â chymmwynas; cydsynio â; difyru, lloddi, digrifo; digoni; gwobrwyo, gobrwyo, talu, talu y pwyth am, gobrwyo am.

To gratify one's request—rhoi ei arch i un; gwneuthur *neu* ganiatäu dymuniad un; rhoddi i un ei gais; cydsynio â chais un.

To gratify a passion—boddhau gwŷn, nwyd, *neu* chwant; digoni gwŷn, nwyd, *neu* chwant.

His whole study is to gratify his own corrupt inclinations—ni rydd efe mo'i fryd ar ddim amgen na boddhau ei chwantau llygredig; y mae efe yn ymroddi yn hollol i'w dueddiadau llygredig; y mae efe yn ymroddi yn hollol i ddylyn ei chwantau llygredig; ei holl feddylfryd yw boddio ei dueddau llygredig ei hun.

Gratifying, *a.* boddhaol; hyfryd, dymunol, dyddanus.

Grating, *a.* (*o grate*) rhygnol, garw, gerwin, gerwinol; llym, tost, tostlym; anhyfryd, cas, dygn, dygnol, poenus, cythruddol; â ddygno, â sarhao, â glwyfo.

Grating sound—swn â glwyfo *neu* â sarhao y glust; swn rhygnol, sain erwinol.

Grating, *s.* (*o grate*) alchwaith, eiswaith, rheselwaith, cledrwaith, alches; rheseliad, rhwylliad, cledriad; argaead âg eiswaith.

Gratingly, *ad.* yn rhygnol, yn anhyfryd, &c.

Gratis, *ad.* (Ll.) yn rhad, yn rhodd, am ddim; heb na gwobr na gwerth; yn rhwydd; yn rhwydd ddigymhell; heb haeddiant; yn hyrad, yn hael.

Gratitude, *s.* (Ll. *gratitudo*) dïolchgarwch, dïolch, dïolwch, iolwch, dïolchusrwydd; dïolchus gydnabyddiaeth, cydnabyddiaeth ddïolchus, meddwl dïolchgar, bryd dïolchgar, tymmer ddïolchgar, athrylith ddïolchgar; dïolchus dâl pwyth am gymmwynas; dïolchus gof am ged *neu* gymmwynas; parodrwydd tymmer i dalu y pwyth.

Gratuitous, *a.* (Ll. *gratuitus*) gwirfodd, gwirfoddol, o wirfodd, ewyllysgar, gwyllysgar; rhydd, rhad, hyrad; anrhegol; â wneler o ewyllys da; heb na mael na thâl; heb na mâl na thâl; heb na gwobr na gwerth; à roer yn rhad ac yn ddilog; diwobr, didal; dibrawf, heb brawf; haeredig heb brawf; â gymmerwyd yn ganiatael.

Gratuitously, *ad.* yn rhad, yn rhodd, am ddim; o wirfodd, yn wirfoddol, o ewyllys da; yn ddibrawf, heb brawf.

Gratuity, *s.* (Ff. *gratuité*) rhodd, anrheg, rhadrodd, dawn, cyflwyn, cyfarwys, rhybuched; gwobr, gobr, gobrwy; cydnabyddiaeth rhad; tâl pwyth; ewyllys da.

Gratulate, *v. a.* (Ll. *gratulor*) cydlawenhau â; cydlawenychu â, cydloni â, llon-gyfarch, cyfloddi, hawddammori, hawddammor, rhoi hawddammor, llawen-gyfarch, llwyddanerch, cyfanerch, cydgyfarch, cydgyfarchu, anerch; dymuno llawenydd; cydlawenu, cydlawenhau, dymgyfarch.

Gratulation, *s.* (Ll. *gratulatio*) cydlawenychiad, cydlawenhad, cyfloddiad, llon-gyfarchiad, llon-gyfarch, cydlonïad, cydgyfarchiad, hawddammoriad, hawddammor, llwyddanerchiad, cyfanerchiad, cydgyfarch, cyf-

anerch, anerchiad, cyfarchiad, anerchedd, cydorfoledd.

Gratulatory, *a.* cydlawenychol, cydlawenol, cydlawenhaol, cyfloddol, llon-gyfarchol, hawddammorol, cydgyfarchol, cyfarchedigol, cyfarchiadol, anerchiadol, llwydd-anerchol, dymgyfarchol.

Gratulatory praise—mawl cyfarch, cyfarchfawl, anerchfawl.

Gratulatory present—rhodd gyfarch, cyfarch-ddawn, cyfarch-rodd.

Grauwacke, Graywacke, Greywacke, } *s.* (Al. *grauwacke*) llwydgraig, blorgraig.

Graywacke slate—llwydgreiglech, llwydlech.

Grave, *v.* (Ff. *graver;* S. *grafan*) cerfio, crifellu, crifio, ysgythru; crafu; glanhau gwaelod llong; claddu.

To grave a ship—glanhau gwaelod llong; crafu ymaith yr hen byg oddi ar long a'i phygaw o newydd.

Grave, *s.* (S. *greaf;* Sw. ac Is. *graf;* Al. *grab*) bedd, beddrod, claddfa; pwll claddu.

Grave-worm—breuad.

To lay in the grave—claddu, daiaru; gosod yn y bedd; rhoi yn y bedd.

He has one foot in the grave—y mae efe ar wàr ei bwll; y mae efe ar fin ei fedd; y mae un troed iddo yn y bedd.

Grave-ful—beddaid, llonaid bedd.

Grave, *a.* (Ff.; Ysp., ac It.; Ll. *gravis*) dwys, difrifol, difrif, dïofregedd, diwagedd, diwegi, difregedd, digellwair, digydgam, dichwareu, dichwerthin; pwysfawr, pwysig, dïorwag, sobr; pwyllog, pwyllig, hybwyll; isel, trwm, (*f.* trom), trymllyd, anghroch; cau; prudd, arbrudd, anhylon, trist, trymfrydig, trymgalon, wynebdrist, llwfr, trwm a thrist; tywyll, gorddu, godywyll, gwrm, twtnai, llai; addwyn, gweddaidd, gweddus, gonest, syber, sad; anghlaer.

Grave accent — acen ddisgynedig, acen drom, acan drom, tromacen, tromsain, sain drom.

Grave sound—tromsain, sain drom.

Grave discourse—ymadrodd dwys, difrif, difrifol, pwysfawr, *neu* ddoethbrudd.

Grave sentences — ymadroddion dwys, dwys ymadroddion, ymadroddion difrifol, broddegau dwysion; dïarebion.

Graveclod, *s.* tywarchen bedd, priddell bedd, daiar bedd.

Graveclothes, *s. pl.* amwisg, amdo.

Gravedigger, *s.* torwr beddau, torydd beddau, cloddiwr beddau, beddwr, bedd-gloddiwr.

Gravel, *s.* (Ff. *gravelle;* Llyd. *grevell, maen gravell*) graian, gro, grut, grud, marian, marianro, grafel, tywod bras, graenon; graianwst, tywodwst, y dywodwst, maen tostedd.

White gravel—gro gwŷn, gro gwŷnion, gwynro.

Small gravel—manro, mân ro, gro mân, graian mân.

Gravel in the reins—graianwst yr arenau, graian yn yr arenau, clwyf yr arenau gàn y graian; graianwst, tywodwst, maen tostedd.

Gravel-stone—graienyn, graenyn, gröyn, grutyn, graianfaen, caregyn, (*pl.* caregos), careg fechan.

Gravel-walk—rhodfa fanro, rhodfa farian, rhodfa raian, grudlwybr, marian-lwybr, llwybr manro.

Gravel-pit — grobwll, graianbwll, pwll graian, pwll gro, marianbwll, tywodbwll, grudbwll.

To clear of gravel—diraianu.

Gravel, *v. a.* graianu, marianu, tywodi, grafelu; toi â gro; toi â graian; gorchuddio â graian; gorchuddio â gro; glynu *neu* ddàl yn y tywod; dyrysu, petruso, methlu, rhwystro; gosod mewn petrusder; gosod rhwystr yn *neu* ar ffordd; peri nas gwypo un pa beth a wnel; cythruddo.

To be gravelled — bod mewn cyfyng-gynghor; bod heb wybod pa beth i'w wneuthur; bod mewn petrusder *neu* ddyryswch; petruso, rhuso, ammheu; cael ei boeni gàn raian.

Gravelled (as a horse)—cloff gàn raian *neu* garegos; wedi cloffi gàn raian *neu* garegos; â'r droedwst arno; wedi cael niwed gàn raian.

Gravelled (as a ship)—gwedi taro ar fais; wedi eistedd ar fais; wedi glynu *neu* ymlynu yn y tywod; wedi taro ar y tywod.

A gravelling question — dadl orchestol, pwnc dyrys, pwnc caled, ymholiad caled, pwnc anhydrin.

Graveless, *a.* (*grave* a *less*) difedd, difeddrod, heb fedd; anghladdedig, heb ei gladdu.

Gravelly, *a.* (o *gravel*) graianog, graianllyd, graiandde, marianog, grafelog, grutiog, llawn graian, llawn gro, llawn caregos, tywodlyd, tywodog, groaidd, groawg.

Gravelly soil, Gravelly land, } graiandir, grodir, marandir, tir graianog.

Grave-looking, *a.* yn edrych yn ddifrifol; difrifwedd.

Gravely, *ad.* yn ddifrifol, yn ddifrif, o ddifrif, yn ddwys, yn ddïofregedd, yn sobr, yn syber, yn weddaidd.

Gravemaker, *s.* torwr beddau, torydd beddau, cloddiwr beddau, gwneuthurwr beddau, beddwr.

Graven, *p. p.* cerfiedig, crifelledig; wedi ei gerfio.

Graven image—delw gerfiedig, cerf-ddelw, delw gerf.

Graven as signets are graven—wedi eu naddu â naddiadau sel (*Ecs.* xxxix. 6).

I have graven thee upon the palm of my hands—ar gledr fy nwylaw y'th argreffais (*Esa.* xlix. 16).

Stone graven by art—maen o gerfiad celfyddyd (*Act.* xvii. 29).

Graveness, *s.* (o *grave*) difrifoldeb, difrifolder, difrifwch, difrifolrwydd, dwysder, dwysdra, dwysfrydedd, prudd-deb, prudd-der, prudd-ineb, anofregedd, anghellwair.

Graveolence, *s.* (Ll. *graveolens*) trymsawr, trymsawyr, trymsafwyr, drygsawr, drewsawr, drewsawyr, drewdod, drygwynt.

Graveolent, *a.* trymsawrus, drewsawrus, trymsawr, drygsawrus, drewllyd.

Grave-robber, *s.* bedd-ysbeilydd, ysbeiliwr bedd, ysbeiliwr beddau.

Grave-robbing, *s.* bedd-ysbeiliad, ysbeiliad bedd, ysbeiliad beddau.

Graver, *s.* (o *grave*) cerfiwr, cerfiedydd, crifiedydd, crifellwr, crifellydd, crifiwr, ysgythrydd, ysgythrwr; crifell, cerfyllyr, graffol, grafol.

Gravestone, *s.* careg bedd, beddfaen, beddlech, maen bedd, llechfaen bedd, llech bedd.

Graveyard, *s.* beddlan, beddle, claddlan, claddfa, claddle, mynwent, monwent, corfflan, corddlan.

Gravid, *a.* (Ll. *gravidus*) beichiog, tromfeichiog, trom, coledig, braisg; torog.

Gravidated,† *a.* (Ll. *gravidatus*) beichiog, braisg.

Gravidation, } *s.* beichiogrwydd, beichiogi,
Gravidity, } beichiogiad, coledigrwydd, breisgedd.

Gravigrades, *s.* (Ll. *gravis* a *gradus*) trymysgogiaid, trymsymmudiaid, trymgerddediaid.

Gravimeter, *s.* (Ll. *gravitas*, a Gr. *metron*) clyfesur, clyfeidyr, dysgyrchiadyr.

Graving, *s.* (o *grave*) cerfiad, crifelliad; cerfwaith, crifwaith, cerfiadwaith; argraffiad.

Graving-dock, *s.* llongarth gyweirio, llongarth daclu.

Gravitate, *v. n.* (*Ff. graviter*; o'r Ll. *gravitas*) dysgyrchu, dymgyrchu, creiddio, creiddgyrchu; pwyso, tueddu, *neu* dynu tua'r canolbwynt; pwyso, gobwyso.

Gravitation, *s.* (o *gravitate*) dysgyrchiad, dysgyrchiant, dymgyrchiad, dymgyrchiant, dymgyrch, creiddgyrchiad, creiddiad, cly; pwysiad, tyniad, *neu* dueddiad tua'r canolbwynt; gobwysiad, pwysiad, gogwyddiad pwysau.

Terrestrial gravitation—dysgyrchiad daiarol.

Attraction of gravitation—attyniad dysgyrchol, attyniad dymgyrchol, attyniad dysgyrchiant, dysgyrchiad, dymgyrch, atgreiddiad.

Attraction and gravitation — attyniad a dysgyrchiad.

Gravity, *s.* (Ll. *gravitas*; *Ff. gravité*) pwys, pwysineb, pwysi, trymbwys, trymder, gobwys; dysgyrchedd, dymgyrch, dymgyrchiad, dymgyrchiant, dysgyrchiad, dysgyrchiant, llawryd, llawrydedd, creiddgyrch, creiddiad, gwysg, cly; difrifoldeb, difrifolder, difrifwch, dwysder, sobrwydd, pwylledd, hybwylledd, pwyllogrwydd, dwysfrydedd, dysbwylledd, prudd-der, pruddni, tristwch, tristyd; gweddeidd-dra, gweddusrwydd, syberwedd, anfaswedd; isder sain.

Centre of gravity — craidd dysgyrchiad, craidd dysgyrchiant, craidd dymgyrch, canolbwynt dysgyrchiad, canolbwnc pwysineb.

Specific gravity — priodbwys, pwysineb penodol, trymbwys penodol, dymgyrch penodol, llawryd priodol, llawrydiaeth.

Absolute gravity—pwysineb, pwys, pwysi, *neu* drymder annibynol; trymbwys arbenig, pwysineb arbenig.

Gravy, *s.* sew, ciglyn, cignodd; sudd, sug, nodd, llŷn, *neu* irder cigfwyd.

Gray, } *a.* (S. *grig, græg*; Al. *grau*) llwyd,
Grey, } blawr; llwydwyn, blawrwyn, blorwyn, llwydlas; glas; broc; gwŷn, goleu; tywyll, twtnai, gwrm, gwrmwn; lludliw; hen, addfed.

Gray colour—lliw llwyd, llwydliw, llwyd, blawr, blawrwyn, llwydlas.

Of a gray colour—llwydliw, llwyd; llai, lleian; rhwng du a gwŷn.

Dapple gray—glas ceiniogog, glas mànog, brithlas, glas gwynfànog, glas ysmotiog, ysmotlas.

Dark gray — dulwyd, llwyd-ddu, gwrm (*f.* gorm), gwrmwn; tywyllddu.

White gray—blawrwyn, llwydwyn, gwynlwyd.

Light gray—llwydwyn, gwynlwyd, goleulwyd.

Iron gray—blawr, haiarnddu, mysglwyd.

Blackish gray—dulas, erchlas, llwyd-ddu.

Bluish gray—glaslwyd, glasflawr, llwydlas.

Raven gray—dulas, erchlas, llwyd-ddu.

Variegated gray—brithlwyd, brithlas.

Brownish gray—llwydlas.

Somewhat gray—lleidlwyd, golwyd, llwydaidd, golwydaidd, lleidlwydaidd.

Gray mare—caseg las; caseg lwyd.

Gray horse—ceffyl glas; march glas; ceffyl broc, llwydfarch.

Dark gray horse — march llai, march gwrm, march dulwyd, ceffyl llwyd-ddu.

Gray frost—glasrew, rhew glas.

To grow gray—llwydo, blawrio, blorio; myned yn llwyd.

Gray hairs—gwallt llwyd, llwydwallt; penllwydni, penllwydi, penllwydedd; penwyni, penwynedd, penwynder.

To gray hairs—hyd yn llwyd; hyd benllwydni; hyd benwyni.

Having a gray beard—barfiwyd; barfias.

Gray eyes—llygaid llwydlas, llygaid llwydleision; llygaid dulas; llygaid llwydion, llygaid gleision.

Of a faded gray — llwydlos, gwywlwyd, gwywlas, edwinlwyd.

Gray hen—grugiar, iar fynydd.

Gray owl—llwydenid, y ddylluan lwyd.

Grays—llwydleision, glasfarchogion, glasfarchwys.

Scotch grays—Llwydleision Ysgotig, Llwydlasiaid Albanaidd, Llwydleision yr Alban.

Gray Friars—Brodyr Llwydion, Lleiogion, Monachod Llwydion; Brodyr o urdd Sant Ffransis.

Gray mill, } maenhad meddygol, grawn
Gray millet, } yr haul.

Gray, *s.* llwyd, blawr, llwydliw, lliw llwyd, caened.

The gray of the morning—glaswawr, glasddydd, glasiad y dydd, glasiad y wawr, clais y dydd, dychlais y dydd, toriad y dydd, llug y dydd, rhaciad y wawr.

Gray, *s.* pryf llwyd, pryf penfrith, broch, gwilfrai, byrhwch, daiarfochyn.

Gray-beard, *s.* barfiwyd, llwyd ei farf; fy ewythr â'r farf lwyd; henwr, hen wr, henddyn; costrel gwirod.

Gray-eyed, *a.* llygadlwyd; llygadfrith; llygadlas.

Gray-fly, *s.* llwyd-gleren, llwyd-gylionen, llwydwibon.

Gray-haired, *a.* briglwyd, penllwyd; â gwallt llwyd iddo; llwyd ei wallt; llwyd ei ben; penlas; penfrith; gwallt-frith; penwyn.

Gray-headed, *a.* penllwyd; briglwyd; penlas, penfrith; llwyd ei ben; penwyn.

To grow gray-headed—penllwydo, briglwydo, penlasu, penfritho, llwydo; myned yn benllwyd; myned yn llwyd ei ben; penwynu.

Gray-headed duck—hwyad benllwyd.

Gray-hound, *s.*=*Greyhound.*

Grayish, *a.* lledlwyd, golwyd, llwydaidd, tràn llwyd, llwydog.
Grayish black—llwyd-ddu, gwineuddu.
Grayish blue—llwydlas, blawrlas, blorlas.
Grayish tinge—golwyd, lledlwyd, gwawr lwyd, gwawr las.

Grayling, *s.* (o *gray*) penllwyd, penllwydiad, glasan, glasgangen, teimbysg : *dim.* glasanen.

Grayness, *s.* llwydni, llwydedd ; llwydlesni, llwydlasedd ; penllwydni, penllwydi.

Graywacke, Greywacke, Grauwacke, } *s.* (Al. *grauwacke*) llwydgraig, blorgraig.
Graywacke slate — llwydgreiglech, llwydlech.

Graze, *v.* (S. *grasian ;* Al. *grasen*) pori, porfäu, porfelu, ymbawr, ymbori ; trin *neu* feithrin anifeiliaid ; sernial, gogyffwrdd, gogyhwrdd, gografu ; rhathu, crafu, crafellu, rhwbio, *neu* ysgythru wrth fyned heibio ; braidd gyffwrdd, ysgafn gyffwrdd ; rhwbio, rhathu.
To graze cattle—porfäu anifeiliaid, porfelu da.

Grazer, *s.* porwr, porydd, ymborwr, ymborydd ; à ymbortho ar borfa *neu* laswellt.

Grazier, *s.* porfäwr, porfelwr, porfelydd ; porthwr, trinwr, *neu* feithrinwr anifeiliaid ; ysborthiad, pasgadur, pesgadur.

Grazing, *s.* porfa, porfel, porfäad ; porfelaeth, porfeliad.
They apply themselves more to grazing than husbandry—ymroddant yn fwy i drin anifeiliaid nag i amaethyddiaeth ; ymroddant yn fwy i ymbawr anifeiliaid nag i hwsmonaeth.

Grazioso, *a.* (It.) teleidwych, tlysgain, tlysgoeth.

Grease, *s.* (Ff. *graisse ;* Ysp. *grasa*) saim, iraid ; brasder ; bloneg, mehin ; seimwst, sodlwst.

Grease, *v. a.* seimio, ireidio ; iro, blonegu ; hudobrwyo, celobrwyo.
To grease the fist—iro cil dwrn ; iro llaw ; llygru drwy wobr ; llygru â gwobr ; rhoi ariandag ar ; poeri yn ngeneu un.

Greasiness, *s.* seimlydrwydd, seimiogrwydd, ireidlydrwydd ; brasder, tewedd ; oleweiddrwydd.

Greasy, *a.* seimlyd, ireidlyd, seimiog, seimiol, mehinllyd, llawn saim ; olewaidd ; fel saim, fel olew ; tew, brasderog, blonaidd, bras ; llyfn, llithrig ; corffog, cnodig ; anweddaidd, anweddus, brwnt, afiednais.

Great, *a.* (S.) mawr ; mawreddog, mawreddus, mawryddig, mawrydig, mawrwych, gwych ; braisg, praff, helaeth, ehelaeth, helaethfawr, eang, eng ; arbenig, prif, penaf, pen, cyfaddef, parod ; ardderchog, godidog, rhagorol, tanbaid, angerddol, crooh ; syberw, uchelfrydig, uchelfryd, balch, uchel, goruchel, dyrchafedig, mawrfrydig ; anhawdd, caled, trwm, gorthrwm, blin ; pwysig, pwysfawr, dwys ; maith, hir, pell, hirfaith ; beichiog, torog ; cyfrinachol, mynwesol ; cyfoethog ; helaethwych ; llawer ; hen.
Greater—mwy, mwyach ; penach ; mwyaf ; mwy mawreddog, &c. ; helaethach, lluosocach, amlach ; ardderchocach, &c.
Greater and greater—mwyfwy, fwyfwy, yn fwy fwy, yn fwy fwy.
Greatest — mwyaf, penaf ; mwyaf mawreddog, &c. ; ardderchocaf, uchaf, goruchaf.

Great ones — mawrion, gwŷr mawrion, gwŷr mawr, rhai mawr ; uchelwyr.
Great men—gwŷr mawrion, gwŷr mawr, uchelwyr.
Great in number—lluosog, lluaws, aml, llawer.
Very great — dirfawr, mawr iawn, tra mawr, tramawr, gorfawr, erfawr, enfawr, abrwysgl, amrosgo, amrosgoew, mawr byd, amryffleu, mawr anianol, mawr dros ben.
Pretty great, Somewhat great, } lled fawr, lledfawr, go fawr, gofawr, tràn fawr, crŷn fawr, syrn fawr, pur fawr.
As great—cymmaint, mòr fawr.
As great as—cymmaint a, cymmaint ag ; mòr fawr a *neu* ag.
So great—cymmaint, mòr fawr ; o'r maint hwnw ; o'r maint hyny.
How great—pa faint, pa gymmaint ; pa mòr fawr ; mòr fawr ; mòr fawredig.
How great soever—pa faint bynag ; pa gymmaint bynag ; pa mòr fawr bynag ; bynag pa mòr fawr ; er maint fyddo ; er maint a fyddo ; er cymmaint fyddo.
Infinitely great—mawr anfeidrol, anfeidrol o faint, anfeidrol fawr.
Monstrously great—anferth o faint ; mawr anferthol ; anferth o fawr ; anferthol fawr ; mawr anafus, anafus o fawr.
Great company—tyrfa fawr, lluaws, llawer, llawer iawn.
Great many, Great number, } lluaws, llawer, (*pl.* llaweroedd), llawer iawn, nifer mawr.
A great deal—llawer, twysged, swrn, amledd, amlder, helaethran, llawer iawn, nid ychydig, mwy na mwy, llawer byd, cyfran fawr.
Great cause—achos mawr, achos dwys, achos pwysfawr, achos pwysig.
Great with child—beichiog, braisg, trom.
Great with young—torog ; cyfebr, cyfebol ; cyfoen ; cyflo.
Great anger—digofaint mawr, llid mawr, digofaint llidiog.
Great things—pethau mawrion, mawrion bethau, pethau mawr ; mawredd, mawrhydri.
Great seal—sel fawr, pensel ; sel lydan ; sel fawr Lloegr.
Great chamberlain—penystafellydd, prifystafellydd, ystafellydd penaf.
Great grandfather — hendaid, gorhendad, hendad cu, hen dad cu.
Great great grandfather—gorhendaid, tad yr hendaid, tad yr hendad cu.
Great grandson—gorwyr.
Great great grandson—goresgynydd.
Great thief—lleidr mawr, pen lleidr, carn lleidr, lleidr cyfaddef, lleidr parod.
The great toe—bawd troed.
A great way—ffordd faith, bell, hir, *neu* hirfaith ; ffordd fawr ; cetyn o ffordd.
A great way off—yn mhell o ffordd oddi wrth ; encyd o ffordd oddi wrth ; yn mhell, yn bell ; draw ; yn mhell oddi wrth ; yn mhell o ffordd ; encyd o ffordd ; crŷn getyn o ffordd ; cetyn o ffordd.
A great while—ennyd o amser ; encyd o amser ; ennyd, talm ; crŷn dalm ; yn hir ; dros hir amser ; hir amser.

A great while ago—er ys talm; er ys talm o amser; er ys dyddiau; ers dyddiau; er ys dyddiau yn ol; er ys dyddiau bellach; er ys cryn dalm; er ys hirfyd o amser; er ys cetyn mawr; er ys cryn getyn; er ys cetyn.

Great age—oedran mawr, oed mawr, mawr oed, mawr-oed, hir hoedl, hirhoedl.

Of great age—oedranus, hiroesog, hirhoedlog, hiroediog, oesog, oesbraff; oedranus iawn.

Of great price, } gwerthfawr, prisfawr,
Of great value, } uchelbris, drudfawr, mawrwerth, mawrwerthiog.

To make great—gwneuthur yn fawr; gwneyd yn fawr; mawrhau, mawrygu; dyrchafu i anrhydedd.

To become great, } myned yn fawr; tyfu
To grow great, } yn fawr; ymfawrhau; cynnyddu.

A great scholar—ysgolor mawr, ysgoläig mawr.

A great kingdom—teyrnas fawr, breiniaeth helaeth, teyrnas helaethfawr.

Great benefit—mawrlles, lles mawr.

Of great benefit—llesfawr, buddfawr, tra llesol.

Great rain—gwlaw mawr, gwlawogydd.

How great things—pa bethau eu maint.

Great lion—llew mawr; hen lew.

Great vexations—blinderau mawrion; blinder lawer.

Of great understanding—mawr ei synwyr; llawn o synwyr; mawr ei ddeall; synwyrbell, synwyrgall.

Great teeth—cilddannedd, cilddaint.

Great auk—carfyl mawr.

A great swelling—chwydd mawr, gorchwydd.

A man of great valour—gwr grymus nerthol; gwr cadarn nerthol; gwr dewrwych, dyn gwrolwych, gwr cadarn-gryf, gwr calon-ddewr, gwr dewr-galon.

A person of great abilities—gwr mawr ei ddoniau; dyn mawr ei alluoedd; gwr doniog, dyn doniog, gwr mawrddawn.

The greater light—y goleuad mwyaf.

In a greater degree—yn rhagor, yn fwy, yn chwaneg.

To grow greater, } myned yn fwy; mwy-
To wax greater, } hau; cynnyddu.

In a great measure—i raddau helaeth; i fesur helaeth; i raddau mawr; i fesur mawr; i radd fawr; mewn gradd fawr; i gryn raddau; i gryn fesur; mewn mesur mawr; mewn mesur helaeth; yn fawr; llawer.

There is not a greater argument of folly—nid oes penaeh *neu* sicrach arwydd o ffolineb; nid oes arwydd penaeh *neu* sicrach o ffolineb; nid oes arwydd penaeh *neu* sicrach o ynfydrwydd.

A business of the greatest consequence—neges o'r canlyniad eithaf; gorchwyl o'r pwys mwyaf.

What greater affection can any one shew?—pa ragor o serch a ddichon neb rhyw un ddangos?

He told me a great many things—adroddodd wrthyf *neu* imi laweroedd o bethau.

You have done a great act—gwnaethoch orchest.

There is not a greater thief alive *or* existing—nid oes penaeh lleidr yn cerdded; ni cherddodd erioed benaeh lleidr; y mae efe cyn bened lleidr ag a gerddodd erioed; efe yw y lleidr penaf yn fyw; nid oes penaeh lleidr yn fyw.

As great a persecutor as any living—cyn bened erlidiwr ag a aned; yr erlidiwr penaf yn fyw.

From the least to the greatest—o'r lleiaf hyd y mwyaf; o fychan hyd fawr.

Great cry and little wool—dadleu mawr mynych, ac engu ar lygoden.

What great matter were it?—pa faint o beth a fyddai?

It would be no great matter—ni fyddai nemawr o beth; ni fyddai ef nemawr o beth.

Let the power of the Lord be great—mawrhäer nerth yr Arglwydd.

At great variance—yn ymryson yn dost.

I am in a great strait—y mae yn gyfyng iawn arnaf; yr wyf mewn cyfyngder mawr.

I make no great matter of these things—nid yw y pethau hyn ond bychan yn fy ngolwg; bychan yw'm gofal am y pethau hyn; nid wyf yn prisio nemawr am y pethau hyn.

Though they be ever so great, } pa faint
Be they ever so great, } bynag fyddont; pa gymmaint bynag fyddont; pa faint bynag a fyddont; er maint a fyddont; er cymmaint a fyddont; er maint y byddont; byddent cymmaint ag y bônt; byddent cymmaint ag y byddont.

The small as well as the great—y bychan yn gystal a'r mawr; y lleiaf yn gystal a'r mwyaf.

Alexander the Great—Alecsander Fawr; Alecsander y Mawr.

Great is our God above all gods—mwy yw ein Duw ni na'r holl dduwiau; mawr yw ein Duw ni goruwch yr holl dduwiau.

With his great power—â helaethrwydd ei gadernid; â'i fawr allu; â'i gadarn allu.

A great waster—un treulfawr, un treulgar; gwastraffwr mawr; afradwr mawr.

Consider what a great thing he hath done for you—ystyriwch faint a wnaeth efe eroch.

Consider how great things he hath done for you—gwelwch faint a wnaeth efe eroch.

His great goodness—ei fawr ddaioni; amlder ei ddaioni.

The land hath committed great whoredom—y wlad gan buteinio a buteiniodd; gan buteinio y puteiniodd y wlad.

For their wickedness is great—am amlhau eu drygioni hwynt (*Joel* iii. 13).

So great is his mercy—y rhagorodd ei drugaredd (*Salm* ciii. 11).

In keeping of them there is great reward—o'u cadw y mae gwobr lawer (*Salm* xix. 11).

There were they in great fear—yna y dychrynasant gân ofn (*Salm* xiv. 5).

As great as would contain two measures of seed—o gylch lle dau fesur o had (1 *Bren.* xviii. 32).

Great, *s.* y cyfan, y crynswth, y crynswdd, y talp, y clamp, swmp, cyfanbeth; mawrion, y mawr, gwŷr mawrion, uchelwyr.

By the great—yn y crynswth; wrth y crynswth; wrth y swmp; wrth y cyfan.

Great-bellied, *a.* boliog, cestog, bolfawr, rhythfoliog; torog; beichiog, tromfeichiog, trom, braisg, crothog.

Great-coat, *s.* côb uchaf, côb fawr, hugan fawr, gorbais, argoban, uchgoban, uchbais, argob, trosgob, côb, hugan.

Great-coated, *a.* argobog, uchgobog, trosgobog; yn gwisgo côb fawr.

Greaten,† *v. a.* mawrhau, helaethu.

Great-hearted, *a.* mawr-galon, mawr ei galon; mawrfrydig, mawrfrydus; uchel ei ysbryd.

Greatly, *ad.* mawr; yn fawr, &c.; yn ddirfawr; yn wych, yn wrolwych, yn fawrydig, &c.; iawn, tra.

How greatly—mòr fawr, mòr ddirfawr, faint, gymmaint, pa gymmaint, cymmaint.

Very greatly—yn ddirfawr, yn fawr iawn, yn dra mawr, yn orfawr, yn erfawr.

So greatly—mòr fawr, mòr ddirfawr, &c.

He pressed upon them greatly—bu daer iawn arnynt.

Greatly to be praised—tra moliannus, tra chanmoladwy, canmoladwy iawn; i'w fawr ganmawl.

We are greatly confounded—ni a lwyr warsdwyddwyd; gwaradwyddwyd ni yn ddirfawr. [ofnadwy iawn.

God is greatly to be feared—Duw sydd

I will greatly multiply thy sorrow—gân amlhau yr amlhafdy boenau.

Neither shall he greatly multiply to himself silver and gold—ac nac amlhäed arian ac aur lawer iddo.

How greatly I long after you all—mòr hiraethus wyf am danoch oll.

Greatly gifted — mawrddawn; mawr ei ddawn; mawr ei ddoniau.

Greatness, *s.* mawredd, mawrder, mawrdra, mawryd, mawrhydi; maint, maintioli, meintioli, maintiolaeth; helaethrwydd, helaethder, eangrwydd; lluosogrwydd, amlder, amledd, lluaws; gwychder, mawrwychder, mawreddogrwydd, mawreddusrwydd, rhwysg; mawrfryd, mawrwriaeth; bri, gallu, rhwysg; uchelfrydedd; dwysder.

Greatness of spirit, } mawrfrydigrwydd,
Greatness of mind, } mawrfrydedd, mawrfryd, mawrwriaeth, mawredigrwydd, mawrwri; mawredd bryd a meddwl; uchder meddwl; uchder ysbryd.

Excessive greatness—tra mawredd, tra-mawredd, rhyfawredd, dirfawredd.

According to the greatness of thy mercy—yn ol mawredd dy drugaredd; yn ol dy fawr drugaredd.

Greaves, *s. pl.* (Port. ac Ysp. *grevas;* Ff. *greve*) coesarfau, coesarnau, coeswisg, curanau, crimogau, botasau.

Greaves of brass—botasau pres.

Grebe, *s.* gwyach; Wil y wawch.

Great crested grebe, } gwyach gorniog;
Horned grebe, } tindroed.
Lesser crested grebe, } gwyach glustiog.
Eared grebe, }
White grebe, } gwyach leiaf.
Dusky grebe, }

Little grebe—Harri gwlych dy big; gwyach fach.

Tippet grebe—gwyach dorynog.

Grecian, *a.* (Gr. *Graicos;* Ll. *Græcus*) Groegaidd, Groegol; perthynol i wlad Groeg; yn perthyn i dir Groeg; yn perthyn i Groeg.

A Grecian woman—Groeges, Groegyddes.

Grecian, *s.* Groegwr, Groegydd, Groegiad; un cyfarwydd yn yr iaith Roeg: *pl.* Groegiaid.

A good Grecian, } Grogyddhyfedr, Groeg-
An able Grecian, } ydd da, un cyfarwydd yn yr iaith Roeg.

Grecize, *v. a.* Groegeiddio, Groegio, Gryweiddio; troi i'r Groeg; cyfleithu i'r Groeg.

Grecize, } *v. n.* Groegeiddio, siarad Groeg;
Grecianize, } siarad yr iaith Roeg.

Grecism, *s.* (Ll. *Græcismus*) Groegiaeth, Gryw-iaeth, priodwedd Roeg, hepwedd Ryweig; dull ymadrodd priodol i'r Groeg.

Gree, †*s.* (Ff. *gré*) gwyllys da.

Gree, †*s.* (o *degree*) gris, gradd.

Gree, † *v. n.* cytuno.

Greece, }
Grees, } *s.* (lluosog o *gree*=degree? C. *gris;*
Greeze, } Ll. *gressus*) grisiau, grisres, gris, dring.
Gryse, }

Greed,† *s.*=*Greediness.*

Greedily, *ad.* (o *greedy*) yn wancus, yn awyddus, yn unchwant.

He coveteth greedily all the day long—yn hyd y dydd y mae yn fawr ei awydd.

To eat greedily—bwyta yn llyminog; bwyta yn wancus; gwancio, llawcio, glythu, gnythu, glythinebu.

Greediness, *s.* (o *greedy*) awydd, gwanc, ainc, chwant diwala, trachwant, rhaib, gwancusrwydd, rheibusrwydd, gnwth, rhawth, llwth, bolrythni, chwantusrwydd, amig, taer awydd, bariaeth.

With greediness—yn unchwant; yn awyddus, yn wancus; yn fawr ei awydd.

Greedy, *a.* (S. *grœdig;* Is. *greetig*) awyddus, trachwantus, chwantus, chwannog, trachwannog, gwancus, rheibus, bwytëig, glwth, glythig, gnythig, gnythol, rhawth, rhwth, llwth, bolrwth, cipgar, ysglyfgar, ysgipiol, cribddeilus.

Greedy of honour—chwannog i anrhydedd; awyddus am anrhydedd; trachwannog i anrhydedd; taer ei gais am anrhydedd.

Greedy of gain—chwannog i elw; trachwannog i elw; mawr ei gais am elw.

To be greedy of—chwennychu, chwennych, trachwennychu, trachwennych, awyddu, trachwantu, chwantu, sychedu am; hiraethu, awyddu am, cybyddu, rhybuchu; bod yn awyddus am.

Greedy feeding—bwyta gwancus, bwyta llyminog; glythineb, glothineb, glythni, glythigrwydd, glythedd, bwyteigrwydd, gwanc, gwancusrwydd, glythogrwydd.

Not greedy of filthy lucre—nid yn budrelwa; anchwannog i fudrelw; nad yw awyddus i fudrelwa.

As a lion that is greedy of his prey—fel llew à chwennychai ysglyfaeth.

Be not greedy of the spoil—na fyddwch awyddus i'r ysbail.

Be not too greedy upon meats—na ruthra i fwyd (*Eccles.* xxxvii. 29).

Greedygut, *s.* glwth, bolerwr, gwanciwr,

llawciwr, gewai, tryfoliwr, rhummwth, dyn glwth, dyn rhawth, bolrythwr, gloddestwr.

Greek, *s.* (Gr. *Graicos*) Groeg, Gryw, Grywaeg, yr iaith Roeg, Groegiaith; Groegiad, Groegwr.
In Greek, } yn y Groeg; yn y Roeg;
In the Greek, } yn Roeg; yn Groeg; yn Ngroeg; yn Ngryw.
To speak Greek—siarad, siared, chwedleua, *neu* lafaru Groeg; siarad *neu* lafaru yn Ngroeg.
Canst thou speak Greek?—a fedri di Roeg?
To imitate the Greeks—Groegeiddio; dynwared y Groegwyr; efelychu y Groegiaid.
A merry Greek—digrifwas, gwas digrif, cydymaith digrif; cyfeddachwr digrifian.

Greek, *a.* Groegaidd, Groegol, Gryweig; perthynol i'r Groeg; yn perthyn i'r Gryw; perthynol i wlad Groeg.
The Greek language—yr iaith Roeg, Groeg, Gryw, Grywaeg, Groegiaith, iaith y Groegiaid.
Greek Grammar—gramadeg Groeg.
Greek letters—llythyrenau Groeg.
The Greek fashions—arferion y Groegwyr, arferion y Groegiaid, yr arferion Groegaidd.

Greekess, *s.* Groeges.

Greekish, *a.* Groegaidd, Grywaidd, lled Roegaidd; priodol i wlad Groeg.
The Greekish fashion—arferion y Groegwyr (2 Mac. iv. 10).

Greekling, *s.* Groegyn, Grywyn, ysgrifenydd Groeg, iselradd.

Greekrose, *s.* (*Greek* a *rose*) groegros, lluglys.

Green, *a.* (S. *grene*; Al. *grün*; Is. *groen*; D. a Sw. *grön*) gwyrdd, (*f.* gwerdd), gwyrddlas, glaswyrdd, (*f.* glaswerdd); glas; hoeg, ehoeg; gwyrddin, gwyrddain; irlas, irwyrdd, irlaswyrdd; ir, tirf, gwyrenig, tirflas, irain, irdwf, iraidd; newydd, ffres, ffresg, crai, cri, gwyrf, (*f.* gwerf,) gwyrain; llymrig; anaddfed, rhy newydd; ieuanc, ifanc; anmrwd, oflyd, of, annigon; heb ferwi *neu* bobi digon; heb fod yn ddigon pob; heb fod yn ddigon berw; heb ddigoni drwyddo; heb fod yn ddigon; gwelw, gwelwaidd.
Green herbs — gwyrddlysiau, llysiau gwyrddion; llysiau gleision.
Green grass—glaswellt, gwellt glas, irwellt, porfa las.
Green trees—glasgoed, coed gleision, glaswydd, irwydd, irgoed, coed irion: *sing.* glasgoeden, glaswydden, pren glas, pren ir, pren deiliog.
Green timber—coed ir, coed irion, irgoed.
Green leaves—dail gleision, glasddail, irddail, dail irion, dail ir.
Green field—maes glas, maes gwyrdd; maes yn dwyn glaswellt.
Green grove—glaslwyn, irlwyn, glasgoed, llwyn glas, llwyn gwyrdd, glasallt, gwerddallt, llwyn ir, llwyn irlas.
Green cloth—brethyn gwyrdd.
Green wound—archoll ir, irfriw.
Green pastures—porfëydd gleision; porfëydd gwelltog.
Green colour—lliw gwyrdd, gwyrddliw, gwyrdd.
Sea green, } morlas, morwyrdd, mor-
Dusky green, } liw, gwrmlas, gwyrdd y môr.
Sea-green colour—morlas, morwyrdd, morliw, gwyrddlas, gwrmlas; lliw morlas, &c.; gwyrddlas tryloew, gwyrddliw.
Dark green—duwyrdd.
Bluish green—glaswyrdd, (*f.* glaswerdd); gwyrddlas.
Of a bluish green—glaswyrdd; gwyrddlas.
Green fir-tree—ffeinidwydden ir.
Green oak—derwen las, glas dderwen.
Green cheese—caws newydd, caws ir, caws gwŷn.
Ever-green — bythwyrdd, gwastadwyrdd, bytholwyrdd, bythddeiliog, gwyrdd yn wastad, gwyrdd bob amser, gwyrdd drwy y flwyddyn, bythlas, bythwyrddog, bythwyrddain, glas bob amser, glas yn wastad, glas drwy y flwyddyn, beidiog; anwyw, anwywedig, anwywol.
Green chafer—chwil y bawai, chwilen y baw, chwil y bawen.
To become green, } gwyrddhau, glasu,
To wax green, } blawrio; myned yn
To grow green, } wyrdd; myned yn las; irlasu; deilio; ireiddio.
To dye green—lliwio yn wyrdd; lliwo yn wyrdd; gwyrddliwio.
Green ears of corn—twys irion, twysenau irion, twysenau ir.
Seven green withes—saith o wdyn irion.
As green as grass—cyn lased a'r geninen; cân lased a'r cenin; cyn lased a'r brwyn; môr las a'r cenin.
Rods of green poplar—gwiail gleision o boplys.
Its leaf shall be green—ei ddeilen fydd ir.
Our bed is green—ein gwely sydd iraidd.
Under every green tree—dân bob pren deiliog.
The gay bloom of the green mead—glwysbert fflur y glasbawr.
There is no green thing—nid oes gwyrddlesni.
He searcheth after every green thing—chwilia am bob glaswelltyn (*Iob* xxxix. 8).

Green, *s.* gwyrdd, lliw gwyrdd, gwyrddliw; glesin, llanerch las, glaslanerch, gwerddon, gwyrddon, parlas, talwrn, glas dalwrn, glas, glesygen, glasledd, glaslan, cadlas, glasdir, tyno; gwyrddlys.
Greens—gwyrddlysiau, llysiau gwyrddion, llysiau gleision; bresych, cawl; deilfwyd; bwydlysiau; dail gleision, glasddail; deilblethau, gwyrleni.
Bowling-green — pelgadlas, treiglesin, cnaplas, cadlas cnapan; cadlas, llanerch, *neu* dalwrn i chwareu cnapan.
Brunswick green—gwyrdd Brunswig, gwyrdd Brunswic.
Mineral green—delidwyrdd, delwyrdd.
Having a tinge of green—gwyrddaidd, gwyrddain, gwyrddin, glaswyrdd, lledwyrdd, gowyrdd.
Bluish green—glaswyrdd; gwyrddlas.
Of a bluish green—glaswyrdd; gwyrddlas.
Sea-green — morwyrdd, morlas, morliw, gwyrdd y môr.
A thousand myriads clad in green and white—mil myrdd mewn gwyrdd a gwŷn.

Winter-green—coedwyrdd, gwyrdd y gauaf, glesyn y gauaf, gwyrdd y coed, gelleiglys, gellyglys.
Lesser winter-green—coedwyrdd bychan, glesyn y gauaf.
Chickweed winter-green—gwerddig.

Green, *v. a.* gwyrddu; gwneuthur yn wyrdd; gwyrddlasu, glasu.

Green-bird, *s.*=*Greenfinch.*

Greenbroom, } *s.* banadlos, eurfanadl, banadl
Greenweed, } aur, llysiau melynion, llys melyn, melynog y waen, llysiau penfelyn.
Needle greenweed—cracheithin, eithin yr iar.

Greencloth, *s.* y Werddlen; Llys y werddlen; y Llys teulu; Bwrdd y werddlen.

Green-crop, *s.* cnwd glas: *pl.* cnydau gleision.

Green-dragon, *s.* draig werdd.

Green-dye, *s.* gwyrddliw, lliw gwyrdd.

Green-earth, *s.* daiar werdd; gwyrdd y mynydd.

Greenery, *s.* gwyrddlysieufa, gwyrddfa; lle i gadw gwyrddlysiau.

Green-eyed, *a.* llygadwyrdd, (*f.* llygadwerdd); eiddig, eiddigus.
The green-eyed monster—yr anghenfil llygadwyrdd; eiddigedd.

Greenfinch, *s.* llinos werdd, y llinos werdd, llinosen werdd, pila gwyrdd, y gegid, peleu.

Greenfish, *s.* gwyrddbysg, hoegbysg.

Greengage, *s.* gwerddberen, yr eirinen werdd: *pl.* gwyrddber, eirin gwyrddion.

Green-grocer, *s.* bwydlyseuwr, bwydlysieuwr, gwyrddlysieuwr, irlyseuwr, llyswerthwr, gwerthydd irlysiau, bresychwr.

Green-grossbeak, *s.*=*Greenfinch.*

Greenhaired, *a.* gwalltwyrdd, gwyrddwallt; â chanddo wallt gwyrdd; gwyrdd ei wallt.

Greenhood, *s.* gwyrddni, gwyrdd-der, gwyrddedd; glesni; irlesni.

Greenhorn, *s.* irlanc, glaslanc; gwirionyn.

Greenhouse, *s.* gwyrdd-dy, ty y gwyrdding; gwydd-dy; ty y gwŷdd tramor bythwyrdd; llysieudy, irlasdy.

Greening, *s.* gwyrddyn, afal gwyrdd.

Greenish, *a.* gwyrddaidd, lledwyrdd, gowyrdd, glaswyrdd, gwyrddonig, gwerddonig, gwyrddin, gwyrddain.
Greenish blue—gwyrddlas; glaswyrdd.
Greenish blueness—gwyrddlesni, gwyrddlesid.
Greenish yellow—gwyrddfelyn; melynwyrdd.

Greenishness, *s.* gwyrddeiddrwydd, lledwyrddni, gowyrddni, gowyrddedd, lledwyrddedd, lledwyrdd-der, gwyrddeinrwydd, gwyrddlesni.

Green-linnet, *s.* llinos werdd, y llinos werdd, llinosen werdd, pila gwyrdd, y gegid, peleu.

Greenly, *ad.* yn wyrdd, &c.

Green-mantled, *a.* gwyrdd-fantellog, glas-fantellog; gorchuddiedig â gwyrdd.

Greenness, *s.* gwyrdd-der, gwyrddni, gwyrddedd, gwyrddrwydd; gwyrddlesni; glesni, gleswg; irlesni, irlasrwydd, irlasder, iredd, irder, irdra, irdeb, ireinder, tirfdra, iriant; anaddfedrwydd, llymrigrwydd; anmrydedd, oflydrwydd; creider; newydd-deb; yni.
Greenness (of fruit) — anaddfedrwydd, glesni.
Greenness (of meat) — anmrydedd, oflydrwydd, irder.
While it is yet in its greenness—tra byddo hi eto yn wyrddlas; tra y byddo hi eto yn ei gwyrddlesni.

Green-room, *s.* glasgell.

Greensand, *s.* tywod gwyrdd; hoegdywod, llasdywod, glasdywod; tywod Sanclin.

Greenshank, *s.* coeswerdd, y goeswerdd.

Green-sickness, *s.* y glesni, glasglwyf, glaswst.

Greensmake, *s.* glasneidr, gwerddneidr, y neidr werdd.

Green-stall, *s.* marchnadfainc gwyrddlysiau, mainc gwyrddion.

Greenstone, *s.* glasgraig, gwyrddgraig, careg werdd.

Greensward, *s.* glasdon, tònen las, tòn las, tywarchen werdd, tywarchen las, glas dudwedd, glasdònen, glesin, galaf.

Green-vitriol, *s.* copras gwyrdd, ufelid gwyrdd, gwyrdd gopras, ufelgris haiarn.

Greenweed, } *s.*=*Greenbroom.*
Greenbroom, } *Greenweed.*

Greenwood, *s.* glasgoed, glaswydd, irwydd, irgoed, coed gleision, coed irion, coed ir.
Under the greenwood shade—dàn y glaswydd, dàn laswydd, dàn y glasgoed; dàn gysgod glasgoed y glŷn.

Grees, } † *s.*=*Greece, Grees, &c.*
Greese, }

Greet, *v.* (S. *gretan;* Is. *groetan*) anerch, cyfarch, cyfarchu, cyfarch i; cyfarch gwell i; anfon anerch, danfon anerch; cyfarfod a chyfarch; cyfloddi, llon-gyfarch; erchi rhad Duw; anfon cymmediwau at; cyfarfod; † wylo.
To greet one another—anerch eu gilydd; cyfarch eu gilydd; cyfarch gwell i'w gilydd; ymanerch, cydymanerch, cydgyfarch.

Greeter, *s.* anerchwr, anerchydd, cyfarchwr, cyfarchydd, cyferchydd, cyferchydd gwell.

Greeting, *s.* anerch, cyfarch; anerchiad, cyfarchiad.
Mutual greeting—ymanerch, cydymanerch, ymgyfarch, cydymgyfarch.
To send greeting—anfon *neu* ddanfon anerch; danfon *neu* anfon anerch at; cyfarch gwell i; cyfarch, anerch; dymuno llwyddiant; dymuno llwyddiant i.
Lysius unto the people of the Jews sendeth greeting—Lysias yn anfon anerch at bobl yr Iuddewon.
Areus to Onias, greeting—Areus yn cyfarch gwell i Onïas.
Lucius unto king Ptolemee, greeting—Lucius yn anerch y brenin Ptolemëus.

Greeze, † *s.*=*Greece, Grees, &c.*

Greffier, *s.* (Ff.) cofiyfrwr, cofiyfrydd, cofiadur, cofrestrwr.

Gregal, *a.* (Ll. *gregalis*, o *grex*) deadellawl, greawl, mynteiol; perthynol i ddeadell; o'r un ddeadell.

Gregarian, *a.* (Ll. *gregarius*) o'r ddeadell gyffredin; o'r fyntai gyffredin; perthynol i'r gyr cyffredin; cyffredin, lledwael.

Gregarious, *a.* (Ll. *gregarius*) deadellog, deadellaidd, mynteiog, greog, mynteiol, deadellawl, heidgarol, heidgar, gregarol, gregarus; yn ymgynnull yn ddeadellau, yn ddeadelloedd, yn fynteioedd, yn reon, *neu* yn lluoedd; yn caru bod yn re *neu* fyntai.
Gregarious animals—gwysfilod, anifeiliaid deadellog, milod heidgarol, anifeiliaid

gregarus, anifeiliaid gregarol : *sing.* gwysfil, gwysfilyn.

Gregariously, *ad.* yn ddeadellau, yn fyntaiocedd, yn yroedd, yn heidiau ; yn ddeadellog, &c.

Gregariousness, *s.* deadellogrwydd, myntaiogrwydd, heidgarwch, heidgarolrwydd, gregarusrwydd.

Greggoe, *s.* corbais, hugan fêr.

Gregorian Calendar, *s.* (oddi wrth y Pab *Gregory* XIII.) y calaniadur Gregoraidd, calaniadur Gregor, calaniadur Gregorig=y calaniadur fel ei diwygiwyd gan y Pab Gregor XIII. yn 1582.

Gregorian Epoch, *s.* y prifnod Gregoraidd, yr amsergyff Gregoraidd, yr amser Gregorig.

Gregorian Year, *s.* y flwyddyn Gregoraidd, blwyddyn Gregor=y flwyddyn fel ei diwygiwyd gan Gregor XIII., yn cynnwys 365 o ddyddiau, 5 awr, 48 mynyd, a 47 eiliad, yn nghyd â dydd ymsang bob pedair blynedd.

Greit,† *v. n.* (Goth. *greitan*) wylo, galaru.

Greith,† *v. a.* (S. *gerædian*) parotöi.

Greith,† *s.* da, nwyddau, dodrefn.

Gremial, *a.* (Ll. *gremium, gremiale*) arffedol ; perthynol i'r arffed ; monwesol.

Grenade, } *s.* (Ff. *grenade ;* Ysp. *granada ;* It.
Granede, } *granata*) llosbelen, llosbel, llos-
Granado, } beled, tanbelen, pelen danllyd, pelen o dân gwyllt, pylorbel.

Grenadier, *s.* (o'r Ff. *grenade*) talfilwr, talsawdiwr, pedfilwr talgap ; †tanbelenydd.

Grenatiform, *a.* gronithaidd, rheiddronithaidd ; ar ddull rheiddronem.

Grenatite, *s.* (Ll. *granum*) rheiddronem, rheiddronith, gronith=math o ddelidfaen dulwydgoch.

Gres, *s.* (Ff.) grut, grud, tywodfaen.

Gressorial, *a.* (Ll. *gressus*) mynedol, cerddedluniol ; addas i gerdded.

Grewt, *s.* daiar wahanliw (ar lanau afonydd).

Grey, *a.* (S. *grig, græg ;* Al. *grau*) llwyd, blawr ; llwydwyn, blawrwyn, blorwyn ; llwydlas ; glas ; broc ; gwŷn, goleu ; tywyll, twtnai, gwrm, gwrmwn ; lludliw ; hen addfed.

Grey colour—lliw llwyd, llwydliw, llwyd, blawr, blawrwyn, llwydlas.

Of a grey colour—llwydliw, llwyd ; llai, lleian ; rhwng du a gwŷn.

Dapple grey—glas ceiniogog, glas mânog, brithlas, glas gwynfânog, glas ysmotiog, ysmotlas.

Dark grey—dulwyd, llwyd-ddu, gwrm, (*f.* gorm), gwrmwn ; tywylldda.

White grey—blawrwyn, llwydwyn, gwynlwyd.

Light grey—llwydwyn, gwynlwyd, goleulwyd.

Iron grey—blawr, haiarnddu, mygiwyd.

Blackish grey—dulas, erchlas, llwyd-ddu.

Bluish grey—glaslwyd, glasflawr, llwydlas.

Raven grey—dulas, erchlas, llwyd-ddu.

Variegated grey—brithlwyd ; brithlas.

Brownish grey—llwydlas.

Somewhat grey—lledlwyd, golwyd, llwydaidd, golwydaidd, lledlwydaidd.

Grey horse — ceffyl glas, march glas ; ceffyl broc ; llwydfarch.

Grey mare—caseg las ; caseg lwyd ; caseg froc.

Dark grey horse—march llai, march gwrm, march dulwyd, ceffyl llwyd-ddu.

Grey frost—glasrew, rhew glas.

To grow grey — llwydo, blawrio, blorio ; myned yn llwyd.

Grey hairs—gwallt llwyd, llwydwallt ; penllwydni, penllwydi, penllwydedd, penwyni, penwynedd, penwynder.

To grey hairs—hyd yn llwyd ; hyd benllwydni ; hyd benwyni.

Having a grey beard—barfiwyd ; barflas.

Grey eyes—llygaid llwydlas, llygaid llwydleision ; llygaid dulas ; llygaid llwydion ; llygaid gleision.

Of a faded grey hue—llwydlas, gwywlwyd, gwywlas, edwinlwyd.

Grey hen—grugiar, iar fynydd.

Grey owl—llwydenid, dylluan lwyd.

Greys—Llwydleision, Llwydlasiaid, glasfarchogion, glasfarchwyr.

Scotch Greys — Llwydleision Ysgotig, Llwydlasiaid Albanaidd, Llwydleision yr Alban.

Grey Friars—Brodyr Llwydion, Lleiogion, Mynachod Llwydion ; Brodyr o urdd Sant Ffransis.

Grey mill, } maenhad meddygol, grawn
Grey millet, } yr haul.

Grey, *s.* llwyd, blawr, llwydliw, lliw llwyd, blawrwyn, caened.

The grey of the morning—glaswawr, glasddydd, glasiad y dydd, glasiad y wawr, clais y dydd, dychlais y dydd, toriad y dydd, llug y dydd, rhaciad y wawr.

Grey, *s.* pryf llwyd, pryf penfrith, broch, gwilfrai, byrhwch, daiarfochyn.

Grey-beard, *s.* barfiwyd, llwyd ei farf ; fy ewythr â'r farf lwyd ; henwr, hen wr, henddyn : costrel wirod.

Grey-eyed, *a.* llygadlwyd ; llygadfrith ; llygadlas.

Gray-fly, *s.* gwibedyn llwyd, llwydgleren, llwydgylionen, llwydwiban : *pl.* gwibed llwydion, llwydgler.

Gray-haired, *a.* briglwyd, penllwyd ; â gwallt llwyd iddo ; llwyd ei wallt ; llwyd ei ben ; penfrith ; gwalltfrith ; penwyn.

Grey-headed, *a.* penllwyd, briglwyd ; penlas, penfrith ; llwyd ei ben ; penwyn.

To grow grey-headed — penllwydo, briglwydo, penlasu, penfritho, llwydo ; myned yn benllwyd ; myned yn llwyd ei ben ; penwynu.

Grey-headed duck—hwyad benllwyd.

Greyhound, *s.* (S. *grighund*) milgi : *pl.* milgwn.

Greyhound bitch—milast, miliast.

Greyish, *a.* lledlwyd, golwyd, llwydaidd, tràn llwyd, llwydog.

Greyish black—llwyd-ddu, gwineuddu.

Greyish blue—llwydlas, blawrlas, blorlas.

Greyish red—llwydgoch.

Greyish white—llwydwyn.

To become of a greyish red—llwydgochi ; myned yn llwydgoch.

To become of a greyish blue—llwydlasu ; myned yn llwydlas.

To become of a greyish white—llwydwynu ; myned yn llwydwyn.

To become of a greyish black—llwyd-dduo ; myned yn llwyd-ddu.

To make of a greyish blue—llwydlasu ; gwneuthur yn llwydlas.

To make of a greyish red—llwydgochi ; gwneuthur yn llwydgoch.

To make of a greyish white—llwydwynu; gwneuthur yn llwydwyn.
To make of a greyish black—llwyd-dduo; gwneuthur yn llwyd-ddu.
Greyish blueness—llwydlesni, llwydlasedd.
Greyish redness—llwydgochni, llwydgochedd.
Greyish whiteness—llwydwynedd, llwydwyni, llwydwynder.

Greyling, *s.* (*o grey*) penllwyd, penllwydiad, glasan, glasgangen, teimbysg: *dim.* glasanen.

Greymalkin, *s.*=*Grimalkin.*

Greyness, *s.* llwydni, llwydedd; llwydlesni, llwydlasedd; penllwydni, penllwydi.

Grey-stocks, *s. pl.* llwydgyffion, priddfain llwydgyff, priddfeini llwydgyff.
Greystocks bricks=*Greystocks.*

Greystone, *s.* llwydfaen, blorfaen.

Greywacke, } Graywacke, } Grauwacke, } *s.* (Al. *grauwacke*) llwydgraig, blorgraig.

Grey-weathers, *s. pl.* llwydhinfain.

Grice, *s.* porchellyn, porchell, tyrchyn, twrch; + gris, grisiau.

Griddle, *s.* (C. *greidell*) greidell, gradell, cradell.

Gride, *v. a.* (It. *gridare*; S. *grædan*) crygdori, ysgythru, crasdori, rhwbio, rhathu; tori, dryllio; grillio, tori, *neu* dreiddio yn erwin.

Gridelin, *s.* (Ff. *gris de lin*) cochwyn, gwyngoch; cymmysgliw gwŷn a choch; gwyngoch symmudliw.

Gridiron, *s.* (C. *graid*, *greidio*, ac *iron*) alch, gridyll, greidyll.
Gridiron pendulum—dringlyn alchaidd.

Grieces, *s. pl.* (C. *gris*; Ll. *gressus*) grisiau, dringrisiau.

Grief, *s.* (Ff. ac Is.) gofid, tristwch, tristyd, tristedd, trymder, athristedd, athristwch, blinder, trallod, cystudd, blinfyd, dyfryd, galar, afar, aeth, alaeth, cysteg, argysteg, poen, cyllaeth, argyllaeth, gwalaeth, dolur, gnif, cwyn; dig, digder; penyd.
Full of grief—gofidus, gofidiog, llawn gofid, llawn o ofid, trallodus, helbulus, cystuddiog, athrist.
To pine away with grief, } To be consumed with grief, } dedwino gàn ofid; edwino gàn ofid; dihoeni gàn ofid, trallod, *neu* dristwch; nychu, edwi, *neu* ddarfod gàn flinder; treulio ymaith gàn ofid.
Mine eye is consumed because of grief—treuliodd fy llygad gàn ddigder (*Salm* vi. 7).

Griefful, *a.* llawn gofid, gofidlawn, gofidus, gofidiog, cystuddiog.

Griefless, *a.* diofid, didristyd, didrallod.

Griefshot, *a.* à drywanwyd gàn ofid.

Grievable, + *a.* galarus, alaethus, tost.

Grievance, *s.* (*o grief*) gofid, trallod, blinder; gormes, goreilid, gormail, cam, camwedd, sarhad, camwri; baich, gwasgfa, trymder.
To redress grievances—diwygio camweddau; symmud goreilidiau; rhyddhau oddi wrth feichiau; ysgafnu *neu* ysgafnhau beichiau.

Grieve, *v.* (Is. *grieven*; Ff. *grever*) gofidio, blino, trallodi, tristäu, dolurio, cystuddio, dygnu; peri gofid, blinder, trallod, trymder, *neu* dristwch i; peri gofidio; ymofidio, ymdrallodi; galaru, cwyno, cwynfan, alaethu; bod yn drist, yn ofidus, *neu* yn edifar; bod mewn tristwch, tristyd, trymder, galar, *neu* alaeth; cymmeryd trymder; dwyn trymder, tristwch, *neu* ofid; bod yn flin, yn ddrwg, *neu* yn edifar gàn; tosturio, gresynu; tuchan; bod tristwch i; bod yn chwerw wrth; chwerwi; pruddhau; anfoddloni, tramgwyddo.
To be grieved — ymofidio, ymdrallodi; bod yn drist, &c.; bod mewn tristwch; galaru, cwyno, cwynfan; cael ei ofidio.
It grieves me—mae yn ddygn, yn flin, yn ddrwg, *neu* yn edifar genyf; mae yn, ofidus genyf; mae yn ofid genyf.
It grieves me heartily, } It grieves my very heart, } mae yn flin gàn fy nghalon; y mae yn ddrwg gàn fy nghalon, &c.
It grieved me sore—yr oedd yn ddrwg iawn genyf; bu ddrwg iawn genyf; e'm blinodd yn dost.
I am grieved for him—y mae yn ddrwg genyf drosto; mae yn ddrwg genyf am dano; mae yn arw genyf am dano.
It grieved him at his heart—efe a ymofidiodd yn ei galon; fe'i gofidiodd ef yn ei galon.
It would not grieve me—ni byddai cwyn genyf; ni'm gofidiai; ni chwynwn.
It would not much grieve me—ni byddai fawr gwyn genyf; ni byddai mawr gwyn genyf; ni'm gofidiai yn fawr; ni'm mawr ofidiai.

Grieving, *p.* yn gofidio, &c.; gofidiol, gofidus, dolurus, trallodus; cwynfanus.

Grievous, *a.* (*o grieve*, neu *grief*) trwm, gorthrwm; mawr, dirfawr, pwysfawr; tost, blin, gofidus, trallodus, dygn, poenus, dolurus; gormeilus, gormesol, caled, dwys, garw, llym, llymdost, tostlym, chwerw, adlocsawl, irad, girad, aethus, dygn-flin; drwg, anfad, erchyll, dybryd, aele; à bair ofid *neu* flinder; cystuddiol, cythruddol, truenus, gresynus, gresynol, galarus, adfydus; anhyfryd; anhyddwyn; dinystriol.
Very grievous—gorthrwm, trwm iawn, tra thrwm, tra blin, blin iawn, gorflin, blin dros ben, &c.; blin arwthr.
Somewhat grievous—godrwm, lled drwm, go flin, goflin, go ddygn, &c.
Grievous sin—pechod trwm, pechod dygn.
Grievous burdens—beichiau trymion.
Burdens grievous to be borne—beichiau anhawdd eu dwyn; beichiau anhyddwyn.
Grievous crime—bai gorthrwm; bai cerydd-us; trosedd anfad; cyflafan ddybryd.
Grievous fright—braw aele, braw erchyll.
Grievous pain—poen dost, poen ddirfawr; algur.
Grievous weather — tywydd creulawn, tywydd tost, tywydd blin, tywydd ystormus, tywydd garw.
Grievous word—gair garw, gair blin.
Grievous wound—archoll ddolurus, dost, *neu* flin; gweli clwyfus, gweli gofidus.
Grievous curse—melldith dost.
Grievous disease—clefyd blin, clefyd mawr.
Grievous wolves—bleiddiaid blimion; bleiddiaid rheibus.
Grievous tidings—newyddion drwg, newyddion tost.
Sore and grievous—trwm a blin; tost a gofidus.
For the famine was grievous in the land—am drymhau o'r newyn yn y wlad; canys trwm oedd y newyn yn y wlad;

o herwydd yr oedd y newyn yn drwm yn y wlad.
Every one's life shall be grievous unto him —pob un a fiina ar ei einioes.
They are all grievous revolters—cyndyn o'r fath gyndynaf ydynt oll (*Ier.* vi. 28).

Grievously, *ad.* yn drwm, yn orthrwm, yn flin, yn ddygn, &c.
More grievously — yn drymach, yn orthrymach, yn flinach, yn ddygnach.
Most grievously—yn orthrymaf, yn drymaf, yn flinaf.
To take a thing grievously—cymmeryd peth yn ddrwg, yn flin, *neu* yn chwith; bod yn drwm, yn ddrwg, *neu* yn flin gàn un beth.
Having suffered most grievously — wedi iddo oddef gofid lawer (2 *Mac.* ix. 28).

Grievousness, *s.* trymder, blinder, dygnedd, toster, tostedd, poenusrwydd, tristedd, tristwch, gorthrymedd, gorthrymder; anfadrwydd, drygedd; mawredd, dirfawredd, pwysfawredd; erchyllder, erchyllrwydd; aruthredd, aruthroldeb; poen, cystudd, gofid, trueni, blinfyd, cyfyngder, caledi.

Griffon, } *s.* (Ff. *griffon;* It. *griffo, griffone;*
Griffin, } Al. *greif*) gruff, grufft, egrufft, gruffon, gruffwn, gruffyn, gruffwnt.

Griffin, *s.* irlanc, irwas=enw o ddigrifwch à roir yn yr India i ddyfodiaid o Brydain.

Griffon-like, *a.* gruffaidd, grufftaidd, fal grufft.

Grig, *s.* llymrien, llymriad, llymriaden; corlyswen, llyswenig; (*pl.* llymrïod, llymriaid): creadur llawen, un llawen, ysgentyn; coryn, (*f.* coren); †iechyd.

Grill,† *v. a.* (Ff. *griller*) alchrostio, briwlio, briwlian.

Grill,† *a.* rhyn *neu* syth gàn annwyd; yn crynu gàn annwyd.

Grillade, *s.* (Ff.) brwylgig, briwlgig, bwyd briwliedig.

Grillage, *s.* alchwaith, rheselwaith sylfan, alchwaith sail, rheselsail.

Grilly,† *v. a.* aflonyddu, blino, trallodi, cythryblu.

Grilse, *s.* eogyn.

Grim, *a.* (S.) cuchiog, gygus, sarig, blwng, hyll, erchyll, gerwin, cethin, certh, gorflwng, ffyrnig, diagyfrith, dysgethrin, tryn, garwguchiog; traws, sur, hyll, *neu* ffyrnig ei olwg; hyll ei wedd; hyllig, erch, hagr, traws, sur, trwynsur, trwynsor; dybryd; anniddig, cras, croes.
Grim aspect, } hylldrem, helldrem; hyll-
Grim look, } wedd; gwedd guchiog, &c.
To look grim, } hylldremio; edrych yn
To look grimly, } guchiog, &c.; cuchio, talgrychu, crychu talcen, gygu, sori, trwynsori.

Grimace, *s.* (Ff.) mingamiad, gwepgamiad, wynebgamiad, gwepwyrad; coegdrem, wyneb gwneuthur, ffuantwedd, gwep; gwneuthuriad wyneb, gwirfodd anffurfiad wyneb; mursenllyd wedd wyneb; mursendod, ffuant; gylfant.
To to a thing with grimace—gwneuthur peth yn fursenllyd *neu* yn ffuantus; gwneyd peth gyda gwep.
To make grimaces, } gwneuthur wyneb-
To make a grimace, } au; mingamu, gwepio, gwneyd gwep, wynebgamu, mingamu, troi ei fin; gwneuthur wyneb cas.

Grimaced, *a.* gwepiog, mingam, wynebgam; sarig, blwng.

Grimalkin, *s.* (Ff. *gris,* a *malkin*) ewingraff, ewinlew, hen gath, hengath.

Grime, *s.* (Isl. *gryma;* S. Arum) parddu; baw, tom, budreddi, brynti; baw wedi greddfu mewn peth; rhwd; llwtrach.

Grime, *v. a.* pardduo, duo, gordduo; gorchuddio à pharddu; budreddu, budro, diwyno, bryntàu, anurddo.

Grim-faced, } *a.* cuchiog, gygus, blwng, sarig;
Grim-visaged, } hyll, traws, sur, sarig, *neu* ffyrnig ei wedd; hyll, traws, sur, sarig, *neu* ffyrnig ei olwg; hylldrem, hylldremiog, hagrwedd, cuwchdrwm, cuchiain; diagyfrith, disgethrin, garw-guchiog, gwynebsur, ffroensur.

Grimly, *a.* cuchiog, blwng, gygus, sarig, cethin; hyll, traws, sur, *neu* ffyrnig ei olwg.

Grimly, *ad.* yn guchiog, yn ffyrnig, &c.

Grimness, *s.* cuchiogrwydd, gygusrwydd, blyngder, blyngedd, gorflyngder, hyllder, hylldra, hylligrwydd, gerwinder, gerwindeb, ffyrnigrwydd, sarigrwydd, trawsedd, surni golwg, certhedd, trynedd; hylldrem, hyllwedd.

Grimy, *a.* (o *grime*) pardduog; budreddog, brwnt, budr.

Grin, *v.* (S. *grinnian;* Al. *greinen*) dysgyrnu, ysgyrnygu, esgyrnygu; dysgyrnu, ysgyrnygu, dangos, noethi, *neu* ddynoethi dannedd; mingamu gàn ddig; swrnach, chwyrnu; coegwenu, dirchwerthin, coeg chwerthin, glaschwerthin, glaswenu, gorwenu, gwneuthur chwerthin; cymmeryd arno chwerthin; dangos dannedd wrth chwerthin; dangos ei ddannedd wrth chwerthin; chwerthin yn ddifias; gwneuthur gylfant; gwneuthur gwên ddifias.

Grin, *s.* ysgyrnwg, dysgyrnwg, swrnach; ysgyrnygiad, dysgyrniad, dysgyrnad; ysgyrnygiad, dangosiad, noethiad, *neu* ddynoethiad dannedd; coegwen, gorwen, gorwenad, glaswen, gwên ddifias, gwên wneuthur, chwerthin gwneuthur, coeg chwerthin, glaschwerthin; gwneuthuriad gylfant.

Grin,† *s.* magl, telm.

Grind, *v.* (S. *grindan*) malu, malurio, breuanu, breuddilo, briwo, briwio, chwilfriwo, chwilfriwio, chwalfriwo, cymriwo, talchu; llifanu, llifiannu, llifo, hogi; gorthrymu, blino, dygnflino, dyngu, rhwbio, rhathu.
To grind meal—malu blawd.
To grind to powder—malu yn chwilfriw; malu yn fân; manfriwo; malu, malurio, gwneuthur, pwyo, *neu* friwo yn llwch; malurio, gwneuthur, pwyo, *neu* friwo yn chwilfriw; malu yn bylor; llychu, pylori, meiloni.
To grind with every wind—malu ar bob gwynt; malu à *neu* gyda phob gwynt; troi y garthen ar y gwynt; †troi ei siaced.
To grind the teeth—rhincian dannedd.
To grind with the teeth—malu à dannedd; cnoi, argnoi.
To be grinding—malu; bod yn malu.
To grind (on a grindstone)—llifiannu, llifanu, llifo.
To grind the face of the poor—malu ar wyneban y tlodion; malu wyneb y tlodion; gorthrymu *neu* ormesu y tlawd; gorthrymu *neu* ormesu y tlodion.

Grinder, *s.* malwr, malydd; llifwr, llifiannwr, llifiennydd, llifanwr; cilddant.
Grinders — cilddannedd, cilddaint; dannedd.
Grinding, *s.* maliad, maluriad, breuanad, briwad; mâl; malu; llifad, llifiannad, llifanad.
Grinding-mill — melin fâl, melin falu; melin; melindy, breuandy.
Toll for grinding—arfal, tâl am falu.
Grindstone, *s.* maen llifanu, maen llifiannu, maen llifo, maen llif, breuanllif, breuddil, maen breuddil, maen addwyn.
Grindlestone,† *s.*=*Grindstone.*
Grinner, *s.* (*o grin*) ysgyrnygydd, ysgyrnygwr, dysgyrnydd, dysgyrnygwr, esgyrnygwr, dysgyrnwr dannedd, dysgyrnydd dannedd, coegwenwr, gorwenwr, glaswenwr, gwepiwr, coeg chwarddwr, swrnachwr.
Grinningly, *ad.* dân ddysgyrnu dannedd; dân noethi dannedd; dân ddangos *neu* ddynoethi dannedd; dân ddysgyrnu; dan orwenu; dân chwerthin yn ddiflas, &c.
Grip, *s.* (Ll. *gryps;* Gr. *grups;* Al. *grief*) gruff, grafft, egrafft, gruffon, gruffwn.
Grip, *s.* (D. *greb;* Al. *griff*) gafael, craff, afflau, crap, crafangiad.
Grip,†*s.* (Is. *groep;* S. *græp*) ffos, clawdd, rhych, rhigol.
Grip,† *v. a.* cloddio, rhycho, rhigoli.
Gripe, *v.* (S. *gripan;* Ff. *gripper;* Al. *griefen*) gafaelu, gafaelio, gafaelyd, gafaelu yn, ymafiyd, ymafael, ymafiyd yn, crafangu, crafangio, tynwasgu, cydio, dâl, dala; rhoi ei grafanc *neu* grafangau am: dâl yn dyn yn ei grafangau; gafaelu yn dyn yn; gwasgu yn ei grafangau; cau ei grafanc ar *neu* am; cau ei grafangau am *neu* ar; ymafaelu yn mheth â chrafangau; gwasgu, cydwasgu, cyngwasgu, dirwasgu, crimpio; bachu, dyfachu, cigweinio, ysbachu; cyfyngu, tynhau; ymolli; cipio; dwyn o drais; gormesu, gormesio, cribddeilio; hwylio *neu* redeg yn erbyn y gwynt; cnoi, cnofain, cnoi y coludd, peri gwewyr, rhoi gwewyr; peri cnofa yn y bol *neu* y coludd; peri bolwst, peri bolgno, bolgnoi; bod â'r folwst arno; gwynio, gwynegu; ysu, tymmigo.
Gripe, *s.* gafael, gafaeliad; crafanc, craff, caff, crap, ysbach, afflau, bachell, pedryoled, gwasg; gwasgiad, tynwasgiad, dirwasgiad, cydwasgiad, crimpiad, crafangiad; crafangaid, crimpaid; gormes, gormail, cribddail; cystudd, cyni, cyfyngder, gwasgfa; cnofa, cno, gwaew, gwewyr; blaen gwaelod llong.
Gripes—cnofa, bolwst, gwewyr, bolgno, bolgnofa, bolwaew, bolwewyr, cnofa y coluddion, gwaew bol, gwewyr bol, cnofa yn y bol, gwewyr yn y bol.
Gripes (in seamen's language)—clymdaclau cwch.
It is difficult to escape out of his gripe—mae yn anhawdd dianc o'i grafanc; anhawdd dianc o'i grafangau; y mae yn anhawdd dyfod o'i afael.
Griped, *p. p.* gafaeledig, &c.; â bolwst arno; â'r folwst arno; â dolur yn ei goludd; â gwaew *neu* wewyr yn ei fol; â gwaew *neu* wewyr arno; â chnofa yn ei goludd.
Gripeful, *a.* tueddol i afaelu, &c.; cnofaog, cnoawl, cnoawg, crafangog, crafangol, gwasgol.
Griper, *s.* gafaelwr, gafaelydd, crafangwr, crafangydd, crimpiwr, gwasgwr, dirwasgydd; gormeswr, gormesydd, gormeiliwr, gorthrymydd, gorthrymwr; cribddeiliwr.
Griping, *s.* gafaeliad, crafangiad, gwasgiad, tynwasgiad, dirwasgiad, crimpiad; cnofa, cnoad, gwewyr, gwaew, bolwst, bolgno; hwyliad *neu* rediad yn erbyn y gwynt, gwrthwyntiad.
Griping at the stomach—cyllagwst, cyllwst, gwaew y cylla, gwaew cylla, cnofa cylla, cnofa yn y cylla, cnofa coluddion.
Griping in the belly—bolwst, bolgno, bolgnofa, bolwaew, gwaew bol, gwewyr bol, cnofa y coluddion, cnofa bol, cnofa yn y bol.
A griping usurer—ocrwr crafangog; dyn crintach diddigon; cybydd anghawr, crinwas, crafangwr arian.
Gripingly, *ad.* yn gnöedigol; dân gnoi, dân grafangu, &c.; yn gribddeilgar; gyda chnofa.
Gripple,† *a.* (*o gripe*) cnöedigol, cnoawl; awyddus, cybyddol; dideimlad; gafaelgar, gafaelus.
Grippleness,† *s.* cybydd-dod, awydd, gwanc.
Gris, *s.* (Ff.) llwydffwrw, llwydffwrwr, llwydban.
Grisamber,† *s.* (*gris* ac *amber*) llwydwefr, lleiwefr.
Grise,† *s.* (C. *gris;* Ll. *gressus;* talfyriad o *degree?*) gris, grisiau, dringres; moch.
Grisette,† *s.* (Ff.) gwraig *neu* ferch masnachwr.
Griskin,† *s.* (*o grise*, moch? Gw. *grisgin*) glain cefn mochyn, geresgyrn.
Grisled, *a.* (*o grizzle*) brith, mawrfrith; llwyd; broc.
Grisled and bay horses—meirch brithion a gwineuon (*Sech.* vi. 3).
Grisly, *a.* (S. *grislic;* Al. *grässlich*) erchyll, hyll, echrys, echrydus, erch, irad, girad, aethus, echryslawn, dychrynllyd, oethin, enguriol, engyrth, arswydus, anaele, aruthrol, aruthr, ofnadwy.
Grist, *s.* (S.) mâl, arfal; yd i'w falu; blawd; talch; maliad; maliad o yd; maliad o flawd; malborth; arlwy; elw, budd, buddred, lles, mael, ennill.
He knows how to bring grist to his mill—efe a fedr dynu arfal i'w felin; medr dynu dwr at ei felin.
He brings all the grist to his own mill—efe a ddwg yr holl fâl i'w felin ei hun; efe a dyn yr holl elw *neu* fael ato ei hun.
It will hinder no grist to your mill—ni ludd hyn mo'ch budd chwi; ni bydd hyn er neb rhyw anfudd i chwi.
Gristle, *s.* (S.) madruddyn, madrudd, mwythan.
The gristle that divides the nostrils—teisban y ddwyffroen.
Gristly, *a.* madruddog, madruddynog, mwythanog; madruddynaidd, madruddaidd, mwythanaidd.
Gristmill, *s.* melin fâl, melin falu; melindy, breuandy.
Grit, *s.* (S. *greot, gryt, grytta*) grut, grud; graian, gro; tywod; grudfaen, grutfaen, tywodfaen; maluriou ceryg; rhynion.
Millstone grit—grutfaen melin, grudfaen melin.
To cover with grit—grutio; gorchuddio â grut.
Grith,† *s.* cytundeb.

Gritstone, *s.* grutfaen, grudfaen, tywodfaen.
Grittie, *a.* cyfartal o ddelid a lliw (mewn herodraeth).
Grittiness, *s.* grutiogrwydd, grudiogrwydd, grutineb, grutioldeb, grutnawn, grutrwydd; graianogrwydd, graianllydrwydd, graiander; tywodlydrwydd.
Gritty, *a.* (o *grit*) grutiog, grudiog, grudiol, graianog, graianllyd, graiandde, tywodog, tywodlyd, llawn graian, llawn grut.
Grizelin, *s.* (Ff. *gris de lin*) oochwyn, gwyngoch; cymmysgliw gwŷn a choch; gwyngoch symmudliw.
Grizzle, *s.* (Ff., Ysp., a Port.) llwyd, lliw llwyd; llwydliw; broc; brochliw; cymmysglwyd; cymmysg gwŷn a du.
Dark grizzle colour—broc; lliw y broch *neu* y gwilfrai, brochliw.
Grizzled, *a.* llwyd; broc; brogla, brochliw.
Grizzly, *a.* llwydaidd, golwyd, lledlwyd; broc, brogla, brochliw; cymmysglwyd.
Groan, *v. n.* (S. *granian, grunan;* Ll. *grunnio*) ocheneidio, ucheneidio, ochain, ochi, gruddfan, gruddfanu, ebychu, erthychain, rhoi ebwch, tuchan, tuchanu, tucho, ubain, cwynfan, cwynofain; grŵnan, grwytho, lloesi.
Groan, *s.* ochenaid, uchenaid, och, ochan, ochain, gruddfan, ebwch, erthwch, tuchan, tuch, uch; grŵn, grŵnach, grŵnan: *pl.* ocheneidiau, ochenion, ocheinion.
Groanful, *a.* ocheneidiog, ucheneidiog, ocheneidiol, gruddfanog, gruddfanus, ocheiniog, llawn ocheneidiau; prudd, trist, athrist, agro.
Groaning, *s.* ocheneidiad, ucheneidiad, ocheniad, ocheiniad, ochiad, ochi, gruddfaniad, tuchaniad, ebychiad; ochenaid, uchenaid, gruddfan, och, ochan, cwynfan, tuchan, grŵnan; alaeth, galarnad; uban, cri.
Groat, *s.* (Is. *groot;* Al. *grot*) pedair ceiniog, grot, grod.
As sure as that four-pence make a groat—cyn sicred a bod pedair ceiniog yn rod; càn sicred a bod pedair ceiniog yn rot.
Groats, *s. pl.* (S. *greo;* Al. *grütze*) rhynion.
Groat's-worth, *s.* gwerth pedair ceiniog, pedair ceiniogwerth, gwerth grot.
Grocer, *s.* (o *gross*, fel y tybir) chwegnwyddwr, chwegwerthwr, chwegwerthydd, chwegiadur, chwegiedydd, chwegor, chwegydd.
Green grocer—bwydlyseuwr, bwydlysieuwr, irlysieuwr, llyswerthwr, gwerthwr irlysiau, bresyohwr.
Grocer's shop — chwegnwyddfa, chwegnwydd-dy, chwegwerthdy, chwegyddfa, chwegfa; gwerthdy, gwerthfa, *neu* fasnachdy chwegnwyddwr.
Grocery, *s.* chwegnwyddfa, chwegnwydd-dy, chwegyddfa, gwerthdy chwegnwyddwr; chwegnwydd; chwegiadaeth, chwegyddiaeth, chwegoriaeth: *pl.* chwegnwyddau, llysiau marchnad.
Grog, *s.* gwirod a dwr; sugrwy a dwr oer; oer wirodlyn; gwirodlyn.
Grog-blossom, *s.* blodyn gwirod, gwirod-wull, baldardd gwirod.
Grog-drinker, *s.* yfwr gwirod, gwirod-yfwr, yfwr gwirodlyn.
Groggy, *a.* (o *grog*) meddw, brwysg; yn pwyso ar ei sodlau yn hollol.
Grogram, } *s.* (It. *grossagrana*) math ar eiswe
Grogran, } gyfrodeddog; blewsidanwe.
Groin, *s.* (Isl. a Goth. *grein*) gwerddyr, achfen, gweryd, cylch yr arffed, cesail morddwyd, plyccroth.
Groin (in architecture)—gwerddyr.
Groin, *s.* (Ff.; Gr. *rhin*) trwyn mochyn; trwyn.
Groin,† *v. n.* (o *groan*) ocheneidio, gruddfan.
Groined, *a.* gwerddyrog, achfenog.
Gromet, } *s.* (Ff. *gourmette*) ceingrwy; torch
Grommet, } *neu* ddolen fechan ar y tu uchaf i'r hwyl-lath.
Gromwell, } *s.* (llygriad o *gray mill* neu *gray*
Gromil, } *millet*) maenhad, gromil, gromandi.
Common gromwell—maenhad meddygol, grawn yr haul, maenhad cyffredin.
Corn gromwell, } maenhad yr âr, grawn
Bastard alkanet, } y llew.
Groom, *s.* (hen Is. *gom;* Per. *garma*) gwas, llanc, macwy, mab, bachgen, gwas trawd, gwastrodyn, gweinydd, sefyllwas; gwastrawd, marchwas, marchydd, marchwr, amanwas; † priodfab.
Groom of the stable, } gwastrawd afwyn;
Groom of the rein, } gwastrawd,marchwas, &c.
Groom of the stole, } ceidwad y gwisg-
Groom of the wardrobe, } oedd, gwastrawd y gwisgoedd, ystafellydd y gwisgoedd; prif ystafellydd y brenin.
Groom of the chamber—gwastrawd yr ystafell, ystafellydd, ystafellwr, ystafellwas, ystafellog, trwsgellydd.
Groom-porter—drysor llys, porthor llys.
The groom-porter of the king's household—ceidwad porth y llys, cynhorawr y brenin, porthor llys y brenin.
Groom, *v. a.* gwastrodi; edrych ar ol meirch.
Groove, *s.* (Isl. *groof;* Sw. *grop*) rhigol, rhygn, rhych, ffosig, rhign, rhwgn, rhint, rhig, rhic, gorthrwch, ceudod *neu* geudwll dwfn mewn mwnglawdd; twll y gwynt, heol y gwynt.
Groove, *v. a.* rhigoli, rhychu, gorthrychu, rhygnu, rhintu, rhintio, rhicio, rhician.
Grooved, *a.* rhintach, rhigolog, rhychog, gorthrychog.
Groover, *s.* rhigolydd; mwnwr.
Grope, *v.* (S. *gropian*) palfalu, ymbalfalu, palfu; teimlaw o'i flaen â'i droed *neu* law; amddasmal; teimlo.
To grope for—ymbalfalu am.
To grope out—palfalu allan; chwilio allan; cael wrth balfalu; cael drwy balfalu.
To go groping along—myned rhagddo dàn balfalu.
Groper, *s.* palfalwr, palfalydd, ymbalfalwr.
Gropingly, *ad.* dàn balfalu, dàn ymbalfalu.
Gross, *a.* (Ff. *gros;* It. a Port. *grosso*) tew, bras; braisg, mawr, praff; anferth, gwrthun, garw, trwsgl; cestog, cnodig, corffog, potenog; serth, afiednais, anweddaidd, anniwair, budr, afian, brwnt, annestlus, annhlws, annestl, annhwtnais, gwael, isel, iselwael; annher, anmhur, llygredig; hurt, pwl, dwl, musgrell, trymaidd, trwm, hwyrdrwm, penbwl, penbylaidd; tywyll, niwlog, cymylog, caddugog; hydeiml; à ellir ei deimlo; à aller ei deimlo; gwarthus, cywilyddus, gwaradwyddus, gorthrwm, dygn, dybryd, cas, gwrthgas, mawr iawn, tramawr, gorfawr;

trwstan; anferth; amlwg, noeth, dïargel, honaid, hysbys, hoedd; cryf; cyfan, cyfa, cwbl, holl, oll, cyfoll, cyflwyr.

To grow gross, } brashau, tewhew, tew-
To become gross, } ychu; myned yn dew,
To wax gross, } &c.

To make gross—brashau, tewhau, tewychu; gwneuthur yn dew, &c.

Gross weight—cyfanbwys, dirbwys, dirbwysi.

Gross language—iaith serth, aflednais, anweddaidd, fudr, front, afian, *neu* annestlus.

Somewhat gross—godew, gofras, gofraisg, lledfras, go dew, go fras, lled dew, &c.

Extremely gross—gorthew, gordew, gorfras, gorfraisg, tew iawn, tra thew, tew dros ben, rhy dew.

Gross darkness—tywyllwch dudew; y fagddu, yr afagddu.

Gross mistake—camsyniad gwarthus, cywilyddus, *neu* wrthun; camgymmeriad mawr, mawr iawn, gorthrwm, dygn, dybryd, *neu* wrthun; camsyniad hydeiml; camsyniad à ellir ei deimlo; camsyniad amlwg, noeth, hysbys, honaid, *neu* anferth.

Gross air—awyr tew, awyr anmhur, awyr annher, awyr llygredig.

Gross, *s.* crynswth, crynswdd, y cyfan, y cwbl, y cyfoll; y rhan fwyaf; swmp, talp, clamp, sum, swm; cyfander, cyfanrif: deuddeg dwsin, deuddeng waith deuddeg, deuddeg o o ddeuddegau=144.

Ten gross—deg deuddeg dwsin.

Five gross—pumdeuddeg dwsin, pum deuddeg dwsin.

In the gross, } yn y crynswth, yn ei gryn-
In gross, } swth, yn grynswth, yn
By the gross, } gyfan, yn y talp, wrth y talp, wrth y swmp, wrth y crynswth, yn y cyfan, y cyfan drwyddo, dàn swmp.

Sale in the gross—cyfanwerth.

A dealer in gross—cyfanwerthwr, cyfanwerthydd; cyfanfaelier.

Advowson in gross—noddogaeth grynswth, nawdd cyfan=noddogaeth gysylltedig â'r noddwr ei hun.

Common in gross—cyttir crynswth=cyttir cysylltedig â dyn ei hun, ac nid yn perthyn i dir.

Manor in gross—braint neu awdurdod gàn un i gynnal llys er na bo berchen y tir *neu* y faenor.

Grossbeak, } *s.* (*gross* a *beak*) gylfinbraff, y
Grosbeak, } gylfinbraff.

Green grossbeak=*Greenfinch*.

Gross-headed, *a.* penfras, pendew, penbwl, penfeddal, hurt, penbraff.

Grossly, *ad.* yn dew, yn fras, &c.

Grossness, *s.* (o *gross*) tewder, tewdra, tewedd, brasder, brasedd, tewdwr; breisgedd, praffder; mawrder; garwedd; trysgledd, annhlysrwydd; anferthedd, anferthwch, gwrthuni; anmhuredd, anmheredd; serthedd, &c.

Grossness of a crime—anfadrwydd, ysgelerder, dirfawredd, mawrder, anferthedd, anfertholdeb, gwarthusrwydd, dybrydedd, *neu* aruthredd trosedd.

Grossulaceæ, *s. pl.* (Ll. *grossula*) grwyslwyth, grwysolion, llwyth y grwys.

Grossulaceous, *a.* (Ll. *grossulus*) grwysaidd, grwyswyddain; perthynol i lwyth y grwys.

Grossularia, *s.* grwys; grwyswydd.

Grossular, *a.* grwysol, grwysaidd; perthynol i rwys; tebyg i rwysen.

Grossular, } *s.* grwysen, grwysfaen.
Grossulare, }

Grot, } *s.* (Ff., Al., a D. *grotte;* It. *grotta*)
Grotto, } ogof, gogof, gogofdy, ogofdy; caf, cafell, hyfrydfau, hyfrydgell, gogof hyfrydwch; lloches, llechfa, ceule; daiargell; garddgell, garddogof, pabell, ffresgafell.

Grotesque, *a.* (Ff.; It. *grottesca*) digriflun, digrifwedd, digrifluniog, odlun, ysmalwedd, digrifddull; digrif ei lun; digrif gàn ei aflunieidded; digrif o ran ei afunieidd-dra, ei afreoledd, *neu* ei annhrefn; mympwyol, anelwig, anosgeddig, direol, afreolaidd, annhrefnus; geuluniol; heb na threfn na rheol; digrif, digrifol, od, anferth; ogoflun, ogofwedd.

Grotesque work—afluniwaith, odlunwaith, gwaith digriflun, digrifwaith; digrifluniau.

Grotesque, *s.* digrifluniau, afluniau, odluniau, digrifwelion, digrifweddion; afluniwaith, digrifwaith, odlunwaith.

Grotesquely, *ad.* yn ddigriflun, &c.; heb na threfn na rheol; wrth fympwy; mewn dull digrif.

Grotesqueness, *s.* digrifluniedd, odluniedd, afluniedd; mympwyoldeb, afreoledd, anosgeddigrwydd.

Ground, *s.* (S., D., Sw., ac Al.) llawr, daiar, tir, daiaren, tud; tudwedd, tudwed, gwerydwedd, gledd, swl; tiriogaeth, rhandir, tyddyn, maenor, maes; sail, sylfan, sylfaen, seilfan, seilfaen, syl; gwaelod; defnydd, cynddefnydd, cynegwyddor; cynlliw, gorlliw; gludfyeg, cymmysgedd; seilgan.

A plat of ground, } maes, rhandir; dernyn
A plot of ground, } o dir; darn o dir; as o dir; rhan o faes; tyno.

A green plot *or* plat of ground—glaslanerch, llanerch las, glesin, gwyrddon, gwerddon, parlas, glas, talwrn, glas dalwrn, glesygen, glasledd, glaslan, cadlas, glasdir, llanerch, tyno.

An even plot of ground — gwastadfaes, gwastadfan, gwastadfa, gwastadle, maes gwastad, darn o dir gwastad, tir gwastad, gwastattir, màn wastad.

A bare plat of ground—llawrfaes; rhuddfa, rhuddfan; llymfaes, tyno llwm, talwrn llwm.

An enclosed piece of ground—ceufaes, cae, maes cauedig, midfaes; cadlas.

A little plat of ground, } maesan, maes
A little piece of ground, } bychan; dernyn o dir; dryllyn o dir.

Rising ground—uchelfa, uchelfan; esgyndir; tir ar gynad *neu* gwnad; twyn.

A spot of ground red with blood, *or* with the scorching heat of the sun—rhuddfa, rhuddfan; poethfan.

Lay ground — gwyndwn, gwyndon, tir gwŷdd, tir tòn, tondir, tòn.

Hilly ground—bryndir, twyndir, tir bryniog, tir mynyddig.

Mountain ground—mynydd-dir, tir mynyddig.

Stony ground—tir cerygog, tir caregog, maendir, tir maenog.

Low ground—iseldir, tir isel.
Low ground on the bank of a river—doldir, dôl; gwaendiri; seldir ar làn afon.
Parched ground—crasdir, tir cras, tir llosg, tir crasboeth.
Dry ground—sychdir, tir sych.
Untilled ground—adwydd; tir heb ei lafurio.
Play-ground — chwareufaes, chwareudir, twmpath chwareu, cadlas chware, tir chware, cadlas.
Hunting ground—heldir, helfaes, tir hely, ysgeiliog, peithwg.
Fallow ground—tir braenar, braenardir, braenar, adwydd, adfyw.
Under ground—tàn y ddaiar; dàn ddaiar; o dàn y ddaiar; oddi tàn y ddaiar.
Under-ground—tanddaiarol, tanddaiarog, is daiar; à fo is daiar; tàn y ddaiar.
On the ground—ar lawr, ar y llawr, ar y ddaiar, ar ddaiar; i lawr.
To the ground—hyd lawr, i'r llawr, hyd y llawr, hyd y gwaelod; yn llwyr.
Ground colour, } cynlliw, gorlliw, gorliw,
Ground, } seilne, sadliw; y llawr.
To put into the ground—daiaru; rhoi yn y ddaiar; rhoi *neu* osod mewn daiar.
Even with the ground, } cydwastad à'r
Level with the ground, } llawr; yn gydwastad à'r llawr; yn un à'r llawr.
To make even *or* level with the ground—gwneuthur yn gydwastad à'r llawr; gwneuthur yn un à'r llawr.
To till the ground—llafurio y ddaiar; diwyllio tir; diwyllio y ddaiar; trin y ddaiar; coledd tir.
The ground of a discourse—testyn ymadrodd, testyn araeth, testun pregeth, sail ymadrodd, sylfon ymadrodd.
To gain ground—ennill tir; ynnill tir; ymoresgyn, ymdaenu; myned yn fwyfwy arferedig; cryfhau, gwrygio, gwryggiannu, ymwrygio, cynnyddu, llwyddo, ffynnu, tycio; bod ar gynnydd.
To keep ground, } cadw ei dir, ei le,
To maintain ground, } ei orsaf, *neu* ei
To stand one's ground, } sefyllfa; sefyll ar ei dalwrn; dàl ati.
To lose ground, } colli tir; cilio yn ol;
To give ground, } rhoi lle; rhoi ffordd; myned yn ei wrthgefn; myned yn wysg ei gefn; ymadaw à'i orsaf; cilio.
They give ground—maent yn colli tir; maent yn cilio; maent yn syrthio yn ol, &c.
They kept their ground—cadwasant eu tir, eu lle, eu talwrn, *neu* eu gorsaf.
To stick fast on the ground—taro, glynu, eistedd, *neu* orphwys ar feisle; beisio, llorio; glynu wrth y llawr.
He went under ground—aeth dàn y ddaiar.
He sat on the ground—eisteddodd ar y llawr; eisteddodd ar y ddaiar.
He fell down on the ground—syrthiodd i lawr; syrthiodd i'r llawr.
This is the ground he goes upon—dyma ei reol ef; dyma ei reswm ef; dyma sail ei farn *neu* ei ymddygiad ef; dyma y rheol y barna efe wrthi; ar y tir hwn y mae yn myned yn mlaen.
He goes upon sure ground, } y mae yn
He stands upon sure ground, } sefyll ar dir caled; y mae efe yn adeiladu ar sail sicr; efe a fyn fod yn ddiogel; saif ar dir cadarn; y mae ganddo dir cadarn *neu* safadwy dàn ei draed.
Her ground too was entirely burnt—llwyr losged ei thudwedd hithau.
Ground, *v.* seilio, sylfaenu, gwadnu, seiliannu, sylu; sefydlu, sicrhau; egwyddori, cynegwyddori, addysgu, dysgu; gwaelodi; tirio; rhedeg i dir; glynu wrth y llawr; glynu wrth y gwaelod; taro wrth y gwaelod; beisio, llorio.
To ground a ship—tirio llong (i'w glanhau a'i thaclu).
To ground one in an art — egwyddori, addysgu, *neu* hyfforddi un mewn celfyddyd; addysgu un yn egwyddorion celfyddyd; dysgu egwyddorion celfyddyd i un; egwyddori.
Well-grounded — iawn egwyddoredig; à iawn egwyddorwyd; wedi ei iawn egwyddori; wedi ei seilio ar egwyddorion da.
He grounds his opinion upon this argument—seilia ei farn ar hyn o reswm; adeilada ei farn ar y sail hon.
Ground, *p. p.* (o *grind*) maledig, à falwyd, wedi ei falu; maluriedig; llifedig, llifaid, llifanedig, wedi ei lifanu.
Ground corn—yd maledig; blawd; talch, (*dim.* telchyn), talchyd; malurion yd.
Groundage, *s.* (o *ground*) llordal, porthdal, treth borthladd.
Ground-angling, *s.* llawr-enweirio, gwaelodbysgota, genweiriad sawdd.
Ground-ash, *s.* onen y ddaiar, glasonen, glason.
Ground-bait, *s.* llawr-abwyd; abwyd à syrthio i'r gwaelod.
Grounded, *p. p.* seiliedig, sylfaenedig, &c.; dïysgog.
Groundedly, *ad.* yn seiliedig, yn sylfaenedig; yn ddïysgog, yn ddigyffro, yn sefydlog.
Ground-floor, *s.* barth, y barth, daiarlawr, llawr, llawr isaf, seilfarth; seiler, syler.
Ground-gru, } *s.* gwaelod-rew, gwaelod-ia; ia yn
Ground-ice, } ngwaelod afonydd.
Ground-hog, *s.* llawr-fochyn, twrlla America.
Ground-ivy, *s.* eiddew y ddaiar, eidral, beidiog las, bydiog las, llysiau y gerwyn, llysiau yr esgyrn, canwraidd las.
Groundless, *a.* disail, disylfaen, disylfan; dïachos, direswm, coeg, gwag, gorwag, ffugiol, seithug, gau; heb sail iddo; heb reswm drosto *neu* am dano; heb waelod i orphwys arno.
Groundlessly, *ad.* yn ddisail, &c.; heb sail, heb sylfaen, heb achos, heb reswm, heb waelod.
Groundlessness, *s.* piseiledd, diseilrwydd, diseilder, diseildra; ansail; gwagder, ffugioldeb.
Groundling, *s.* (o *ground*) gwaelotyn, gwaelodyn=pysgodyn à drig yn ngwaelod dwfr: bawyn, bawai, gwaelddyn.
Ground-liverwort, *s.* maesafuan, clustiau y ddaiar.
Groundly,† *ad.* ar egwyddoriom.
Ground-nest, *s.* llornyth, llawrnyth, nyth ar y llawr.
Ground-nut, *s.* llorgneuen; *pl.* llorgnau.
Ground-oak, *s.* derwen y ddaiar, glasderwen, derwen ieuanc.
Ground-pine, *s.* palf y gath bali.

Ground-plan, *s.* llawrlun, llawrwedd, seilgynllun, llawrgynllun, seilddarlun, tudlun.
Ground-plane, *s.* seilwastad, llawrasaf, seilasaf.
Ground-plate, *s.* tudlafn, llawr-lafn.
Ground-plot, *s.* adeilfan, adeilfa, adeilbarth; seilargraff, seilddarlun, seilarlun, seilgynllun, seilgraff, seilddarluniad, cynllun adail.
Ground-rent, *s.* rhent y llawr, rhent llawr, seilrent, sylrent, llawr-rent.
Ground-room, *s.* ystafell lawr, ystafell ar y llawr, llawr-ystafell, llorgell, llawrgell.
Grounds, *s. pl.* seiliau, sylfeini, egwyddorion; gwaelodion, gwaddodion, gwaddod, llorion, ffles, rhytion; sylgoed, seilgoed; malurion.
Groundsel, } *s.* (*ground*, a S. *syll*) trothwy, hin-
Groundsill, } iog, rhiniog; seilddor; gwadn, gosail.
Groundsel, *s.* greulys, penfelen, carnedd.
Common groundsel—greulys benyw, penfelen fenyw, carnedd felen fenyw.
Mountain groundsel—greulys mynyddol, penfelen fynyddol, greulys mynyddig, greulys y mynydd.
Ground-squirrel, *s.* gwiwer y ddaiar, tudwiwer.
Groundswell, *s.* tirddygyfor, tirchwydd, tirwanegfa, morchwydd ger y tir, morchwydd mewn dwr bas.
Ground-table, *s.* tudfwrdd, llorfwrdd, llawrfwrdd.
Ground-tacle, *s.* tir-daclau, taclau tir, taclau angorion.
Ground-work, *s.* seilwaith, sylfaenwaith; sail, sylfan, sylfaen; llawrwaith, cynlliw; y llawr; egwyddor, cynegwyddor.
Group, *s.* (Ff. *groupe;* It. *groppo*) haib, tŵr, swp, cnud, torf, haid, bagad, lluaws, cyttwr, crug, cynnulliad; tŵr, swp, *neu* gymhleth o luniau; heiblun.
Group, *v. a.* heibiaw, cyttyru, tyru, sypio, cnudio, bagadu, heidio, twysgo, heiblunio; gwneuthur haib, &c.
Groupade, *s.* (Ff.) crymnaid, gorlam, gornaid.
Grouping, *s.* heibluniad, heibiad, cyttyriad, heidiad, cynnulliad.
Grouse, *s.* (Per. *goros*) grugiar, iar fynydd, iar y mynydd; cochiad, cochiar; ceiliog y mynydd, ceiliog mynydd; ceiliog du y mynydd, ceiliog du; ceiliog coch y mynydd: *pl.* grugieir, ieir y mynydd, cochiaid, cochieir.
Black grouse—ceiliog du y mynydd, ceiliog du; grugieir duon.
Grouse, *v. n.* hela grugieir, hel grugieir, saethu grugieir.
Grout, *s.* (S. *grut*) rhynion; blawd rhyn, rhynllyd, bras, garw, *neu* fraisg; rhynflawd; rhynafal; cymrwd teneu, cymrwd teg; carthai.
Grove, *s.* (S. *græf, graf;* Goth. *groba*) llwyn, coedwig, gwig, celli, gwigfa, coed, coedfa, coedallt, gallt goed; ffrith; cell.
Verdant grove, } glaslwyn, irlwyn, glas-
Green grove, } goed, llwyn glas, llwyn gwyrdd, glasallt, gwerddallt, llwyn ir, llwyn irlas.
Thick grove—tewgoed, tewlwyn.
Young grove—llwyn ieuanc, glaslwyn.
Dark grove — tywyllgoed, tywyllwydd, llwyn tywyll.
Luxuriant grove—llwyn brwys, llwyn hydwf, ystlwyn, coed brasdyfol.
Elder-grove — ysgawlwyn, llwyn ysgaw, cell ysgaw.
Hazel-grove—collwyn, llwyn cyll, llwyn o gyll, collwydd, celli gyll, collwig, cyllwig.
Ash-grove—llwyn on, llwyn yn.
Willow-grove—llwyn helyg, llwyn helig, helyglwyn.
Oaken grove, } llwyn derw, derlwyn, derw-
Oak-grove, } lwyn, llwyn derwin.
Grovel, *v. n.* (Isl. *grufva;* cyttras i *grope*) ymlusgo, ymgreinio, cropian, ymgropian, creinio, dysgreinio, dygreinio; ymlusgo *neu* gropian ar hyd y llawr; ymgreinio yn y llwch; gorwedd o'i hyd gyhyd ar y ddaiar; gorwedd yn ei hyd gyhyd ar y ddaear; gorwedd â'i wyneb i waered; bod yn wael, isel, *neu* orwael; bod yn wael, yn lleg, *neu* yn annyrchafedig ei feddyliau *neu* fyfyrdodau; arferu gwaeliaith *neu* iseliaith; ysgrifenu yn farwaidd *neu* ddifywyd.
Groveller, *s.* ymgreiniwr, ymlusgwr, cropiwr, cropiedydd; adyn gwael, bawyn, adill, dyn lloriog.
Grovelling, *a.* ymlusgol, ymgreiniol; yn ei amgrain; yn gorwedd *neu* yn ymgreinio yn y llwch; yn gorwedd *neu* yn ymlusgo â'i wyneb i waered ar y ddaiar; lloriog, gorwael, gwael, isel, bawaidd, baweidiol, iselwael, distadl, annyrchafedig, anhael; diawen, anawenyddol.
Grovy, *a.* (o *grove*) llwynin, llwynol, llwynaidd, coedwigaidd; perthynol i lwyn.
Grow, *v.* (S. *growan;* Sw. *gro*) tyfu, cynnyddu, prifio, tyddu, gwrygio; cynnyrchu, chwanegu, ychwanegu, anghwanegu, mwyhau; chwyddo, cyfodi, codi; myned yn, dyfod yn; myned, dyfod; dyfod i fod yn; eangu, ymeangu; cymmeryd ei faeth; myned yn mlaen; deilliaw, dyfod allan, tarddu.

[Pan y canlyner *Grow* yn ddigyfrwng gàn *ansoddair*, gellir yn gyffredin ei gyfieithu i'r Gymraeg trwy droi yr ansoddair hwnw yn *berwyddiad;* megys y gwelir mewn lluaws o'r enghreifftiau canlynol.]

To grow about—amdyfu; tyfu am; tyfu o amgylch; tyfu yn nghylch.
To grow again—ail dyfu, attyfu; tyfu drachefn; tyfu o newydd; ail gynnyddu; adloddi; ymedfryd.
To grow better—gwellhau, gwella; diwygio; myned *neu* ddyfod yn well.
To grow better in health—gwella mewn iechyd; gwellhau o ran iechyd; gwellhau *neu* wella yn ol clefyd; dechreu gwrygio, adwrygio, ail wrygio.
To grow bigger, } mwyhau; myned yn
To grow larger, } fwy; tyfu yn fwy; breisghau; helaethu, ymhelaethu, ymeangu; cynnyddu; myned ar gynnydd.
To grow bold—ymhyfhau, ymhyfu, ymeofni, ymeonl, ymlewhau; myned yn hyf, eofn, *neu* hyderus.
To grow cheap — myned yn rhatach; myned yn iselbris; myned yn llai ei bris; myned â newid arno; syrthio *neu* gwympo yn ei bris.
To grow corn—codi yd, cynnyrchu yd, tyfu yd.
To grow day—dyddhau, dyddio; myned yn ddydd; gwawrio.
To grow dearer—myned yn ddrutach *neu* britach; codi *neu* gwnu yn ei bris.

To grow fat — tewhau, brasbau, pesgu, pwyntio, tewychu; tirfhau; myned yn fras; myned yn dew; myned yn dda ei ddiwyg; cymmeryd ei faeth yn dda; myned yn fag tew.

To grow in grace—cynnyddu mewn gras; myned rhagddo mewn gras.

To grow heavy — trymhau, amdrymu; myned yn drwm, yn amdrwm, *neu* drymluog; tristàu, pruddhau, ymofidio; myned yn drist.

To grow heavy with old age—amdrymu o henaint; trymhau gàn henaint.

To grow in fashion, } myned *neu* dyfu
To grow into fashion, } mewn arfer; myned
To grow in use, } *neu* dyfu mewn cymmeriad; gnotàu; myned yn arferedig; myned yn gyffredin.

To grow out of fashion, } myned *neu* dyfu
To grow out of use, } allan o arfer; myned yn anghynnefin; myned allan o wisg *neu* gymmeriad; myned i maes o wisg *neu* arferiad; myned yn anarferedig; henseiddio; myned mewn anghymmeriad, anarfer, *neu* annefod.

To grow in length—hwyhau; myned yn hir; tyfu yn hir; tyfu mewn hyd; tyfu o hyd; ymestyn.

To grow into—myned yn, troi yn.

To grow into a multitude—myned yn lluaws; heigio yn lluaws; ymlucosogi.

To grow lean—culhau, teneuo; myned yn gul *neu* denau; curio, truanu, truanhau; meinhau, addfeinio.

To grow less—lleihau; myned yn llai.

To grow old, } henseiddio, henu;
To grow in years, } myned yn hen; myned mewn gwth o oedran; myned yn oedranus.

To grow poor—tlodi; myned yn dlawd.

To grow proud — balchio, ymfalchïo; myned yn falch; myned yn uchelfryd.

To grow rich—ymgyfoethogi, cyfoethogi, ymgyfoethi; myned yn gyfoethog; tyfu yn gyfoethog.

To grow short—byrhau; myned yn fyr; tynu ato, còri.

To grow over, } gorthyfu, tyfu dros, tyfu
To grow upon, } ar; crotio; ffyllio.

To grow strong — cryfhau, ymgryfhau; myned yn gryf.

To grow tame—gwarhau, ymwarhau, dofi, ymddofi; myned yn wâr, yn ddof, *neu* yn warddof.

To grow to an end — talmu; hwyrhau; llaesu, edwi.

To grow to a stalk—paladru; myned yn baladr.

To grow too rankly—tyfu yn ormodol.

To grow together—cyttyfu; tyfu yn nghyd; tyfu yn un; ymgyttyfu, cydymdyfu, cydgynnyddu, cydbrifio.

To grow ugly — hagrhau, ymhagrhau, hagru, ymhagru; myned yn hagr.

To grow up—cynnyddu; tyfu i fyny; tyfu; blaguro, egino, tarddu, dyfod allan; codi, cyfodi, cwnu.

To grow up to man's estate—myned, tyfu, *neu* gynnyddu yn wr; cyrhaedd oedran gwr; tyfu i fyny i faintioli gwr; cyrhaedd ei gyflawn oedran.

To grow upon one—myned yn eofn ar un; ymeofni, ymdyfu, *neu* ymgynnyddu ar un; myned yn hyf ar un; camarferu caredigrwydd un.

To grow weak — gwanhau, ymwanhau, lleeghau, llaesu; myned yn wàn.

To grow weary of a thing, } blino ar beth;
To grow tired of a thing, } diflasu ar beth; alaru ar beth.

To grow worse — gwaethygu, gwaethâu; myned yn waeth.

To grow worse and worse—myned waethwaeth; ffynnu waethwaeth.

To grow late, } hwyrhau;
To grow towards evening, } myned yn hwyr; tynu yn hwyr; uchelu; myned yn ddiweddar; tynu tua'r hwyr.

To grow corn—codi yd, cynnyrchu yd, tyfu yd.

It grows late—mae hi yn hwyrhau; mae yn hwyrhau; mae hi yn myned yn hwyr; mae y dydd yn darfod; mae hi yn myned yn ddiweddar; y mae yn tynu yn hwyr.

When the dust groweth into mire—pan dröer y llwch yn llaid.

He grows more and more outrageous every day—y mae efe yn myned yn fwyfwy cynddeiriog *neu* nawswyllt o ddydd bwy gilydd.

And that which grew upon the ground—a chnwd y ddaiar (*Gen.* xix. 25).

Grower, *s.* codwr, codydd, tyfwr, cynnyrchwr, cynnyrchydd; prifiwr.

Growing, *p.* yn tyfu, &c.; tyfol, hydwf, cynnyddol, cynnyddus; cynnyrchiol.

Of a growing quality—tyfol, hydwf, cynnyddol, cynnyddus; cynnyrchol.

Capable of growing—tyfadwy, cynnyddadwy, prifiadwy.

To leave off growing—darfod tyfu, gadael tyfu, peidio â thyfu; methu; pallu, dihoeni.

It is growing late—mae hi yn tynu tua'r diwedydd; mae hi yn tynu tua'r hwyr; y mae yn hwyrhau; mae hi yn tynu yn hwyr.

Growing together — cyttyfol, cyttwf, yn
A growing together—cyttyfiad, cyttyfiant, cydbrifiad. [cyttyfu.

Growl, *v.* (Gr. *grullè*; Ffiemaeg, *grollen*) chwyrnu, ymchwyrnu, grymial, grymialu, grymiala, gryngian, gryngio, grwytho, grwgnach, arthal, arthu, arthio, rhochi.

Growl, *s.* chwyrnad, ymchwyrnad, chwyrn, grwyth, grwm, grwng, grwgnach.

Growler, *s.* chwyrnwr, chwyrniad, chwyrnydd, grwythydd, grwythwr, grymialwr, grymialydd: *pl.* chwyrniaid.

Growling, *p.* yn chwyrnu, gàn chwyrnu, dàn chwyrnu, &c.; chwyrnllyd, chwyrnog, chwyrnol, grymialog, grymialus, grwgnachol, grwgnachlyd, grwm.

Grown, *p. p.* (o *grow*) tyfedig, à dyfodd, wedi tyfu, &c.; wedi myned yn.

Full grown—wedi cael ei dwf, ei lawn dwf, *neu* ei lawn dyfiant; wedi cyrhaedd ei lawn dwf; gwedi llawn dyfu; llawndwf.

It is grown late—hi a aeth yn hwyr *neu* yn ddiweddar; mae hi wedi myned yn hwyr *neu* yn ddiweddar; hwyrhaodd.

Well grown—teg ei dwf, (*f.* teg ei thwf); gosgeddig, gosgeiddig, lluniaidd.

Grown together—cyttyfedig, cyttwf, undwf, ymgyttyfol; wedi tyfu yn nghyd.
A grown woman—benyw yn ei chyflawn oedran; gwraig yn ei chyflawn oed; benyw dyflawn; menyw yn ei llawn dwf; benyw gyflawn dwf; benyw gyflawn faint.
She is a grown woman, } mae hi yn ei
She is grown a woman, } llawn oed; mae hi yn ei chyflawn oedran; y mae hi wedi cyrhaedd ei llawn oed; y mae hi wedi cyrhaedd ei chyflawn oedran; y mae hi yn fenyw *neu* ddynes dyflawn.
They are grown proud—aethant yn falch; maent wedi myned yn falch; maent wedi ymfalchïo.
When you shall be grown a man—pan eloch yn wr; pan gyrhaeddoch oedran *neu* faintioli gwr; pan dyfoch yn wr.
When I was grown a man—pan aethym yn wr; pan gyrhaeddais oedran gwr.
He is grown up to man's estate—y mae efe wedi cyrhaedd oedran gwr; y mae efe wedi cyrhaedd ei gyflawn oedran; mae efe wedi tyfu i fyny i faintioli gwr.
He is grown a proverb—aeth yn ddïareb; efe a aeth yn ddïareb; y mae efe wedi myned yn ddïareb; y mae efe wedi dyfod yn ddïareb.
He is grown up to years of discretion—y mae efe wedi cyrhaedd oedran pwyll; mae efe wedi cyrhaedd oedran gwr.
It was all grown over with thorns—codasai drain ar hyd-ddo oll.

Growse,† *v. n.* (S. *agrisan*) crynu, rhynu, crynu gàn annwyd.

Growth, *s.* (o *grow*) twf, tyfiant, tyfiad, prifiant, tyddiant, tyddiad, twdd; cynnydd, cynnyrch, adgen, daill; brawn.
Latter-growth—attwf; adladd, adwair.
Slender growth—meindwf.
Early growth—cynnardwf, twf cynnar, cyndwf.
Tender growth, } gwandwf, twf gwàn, twf
Weak growth, } tyner, meinir dwf.
Luxuriant growth—twf brwys, twf rhonc, twf bras; gwyreindardd, gwyreindwf.
Of a luxuriant *or* vigorous growth—brasdyfol, brasdwf, brwys, rhydwf, trathyfol, bras, rhonc, rhonca, gwyreindwf, gwyreindardd, gwyrenig.
First growth—cyndwf, cynhwf, twf cyntaf.
Of the same growth—undwf; o'r un twf.
To stop the growth of—còri; attal twf, attal tyfiant.
Growth in piety—cynnydd mewn duwioldeb.
Growth of trade—cynnydd masnach, cynnydd trafnid.
Growth-halfpenny—dimai dyfiant.

Growthead, } *s.* (*gross neu great head*, tebygol)
Growtnol, } penfawr, y pysg penfawr; †segur-yn, segurddyn, lleban.

Grub, *v.* (Goth. *graban;* S. *grafan*) cloddio; bod yn cloddio; diwreiddio, dadwreiddio; cloddio *neu* dynu o'r gwraidd; chwynu.
To grub up—diwreiddio, dadwreiddio, tynu o'r gwraidd, cloddiaw o'r gwraidd.
To grub up weeds—chwynu.

Grub, *s.* macai, corbryf, ysbryf, cynronyn, pryfedyn, pry, pryf; còr, coryn, cornach, ffallach, llogwrn, pegoryn.

Grubber, *s.* cloddiwr, cloddiedydd, chwynwr.

Grubbing-hoe, *s.* chwynogl, caib chwyn.

Grubble, *v. a.* (Al. *grübeln*) palfalu, ymbalfalu, palfu; ymgreinio, ymgropian.

Grubstreet, *s.* (enw heol gynt yn Llundain, à elwir yn awr *Milton street*) Heol y Crach; Crachfa; gwaelbeth, peth gorwael, gwaeliaith, iseliaith.
A grubstreet poem—crach-gerdd, crach bryddest; cerdd à brydwyd heb awen; càn orwael; càn y grachfa.

Grudge, *v.* (C. *grwgnach, grwgach*) grwgnach, grymial, grymiala, grymialu, grwytho, gryngian, gryngio, manson, grwgach, grwgachu, grwnachu, gythu; cenfigenu, cenfigenu wrth; gwarafun; ymddigio, anfoddloni, anfoddogi, ymofidio, digio; dannod.
To grudge one a thing—gwarafun i un beth; gwarafun peth i un.
They grudge at my success—mae yn ddrwg *neu* yn flin ganddynt am fy llwyddiant; cenfigenant wrth fy llwyddiant.
The people grudge at these things—y mae y bobl yn grwgnach, yn grymial, *neu* grwytho am y pethau hyn.
Grudge not one against another—na rwgnechwch yn erbyn eich gilydd.
He that hath knowledge will not grudge when he is reformed—gwr doeth ni rwgnach pan y cerydder ef.

Grudge, *s.* cas, dygasedd, casineb, casedd, anghymmodlonedd, gwg, cilwg, malais, drygwyllys, drwg ewyllys, cynddrygedd, annysgymmod, brŷn, llid, casgof, casgofiad, gelyniaeth ddirgel, cenfigen, cynghorfynt; grwgnach, grwgach; gwarafun;† edlid, adgno, grwyth cydwybod.
A little grudge—lledwg.
To owe a grudge—dàl gwg, dàl cilwg, cadw llid, dwyn malais.
A secret grudge, } brŷn, anghymmodlon-
A privy grudge, } edd dirgel, casineb cudd, casineb heb ymddangos, cilwg cuddiedig, soriant cuddiedig.
The grudge of a disease—grwyth clefyd, mwyth clefyd; yr haint *neu* fethiant à adawo clefyd ar ei ol.
To bear a grudge—dàl gwg, cadw cilwg, cadw llid, dwyn malais; ymarfer o annysgymmod *neu* anysgymmod; bod ganddo frŷn.
Bearing a grudge—maleisus; yn dwyn malais a chenfigen; yn dàl gwg, &c.; cynghorfynus.
He bears me a grudge—y mae ganddo frŷn ataf; y mae cilwg rhyngddo a mi; y y mae yn dàl gwg ataf.
Herodias bore him a grudge—Herodias a ddaliodd wg iddo.

Grudgeon,† *s. pl.* rhuddion, rhuchion, bràn; rhynion; blawd bras, blawd garw.

Grudger, *s.* grwgnachwr, grwnechydd, grymialwr, grymialydd, grwythwr, cenfigenwr.

Grudging, *s.* (o *grudge*) grwgnach, grwyth, casineb, casedd, dygasedd, cas, brŷn, annysgymmod; cenfigen, cynghorfynt; gwarafuniad, gwarafun.
Without grudging—heb rwgnach, heb rymial; yn ddirwyth, yn ddirwgnach, yn ddiwarafun.

Grudgingly, *ad.* yn rwgnachlyd, dàn rwgnach, dàn rymial, dàn ryngian; nid o wirfodd; yn

anwyllysgar; yn erbyn ewyllys; yn erbyn ei wyllys; o'i anfodd.

Gruel, *s.* (C. *gruel;* Ff. *gruau*) grual, cawl, isgell, sucan.
Water gruel—grual dwr, cawl dwr, cawl dwfr, dyfgawl, grual trwy ddwfr; sucan blawd.
Barley gruel—heiddgawl, cawl haidd.
Milk gruel — grual llaeth, cawl llaeth, grual trwy laeth.
Like gruel—grualaidd, fel grual.
To make into gruel—grualu, gwneuthur grual, gwneyd yn gawl.

Gruff, *a.* (Is. *grof;* Al. *grob*) sarig, diserch, sur, afrywiog, anfwyn, gerwin, garw, tryn, derfoes, sor, taiog, cras, crasciriog, anhynaws, chwerw, traws, grwm.

Gruffly, *ad.* yn sarig, &c.

Gruffness, *s.* sarigrwydd, diserchrwydd, afrywiogrwydd, gerwinder, gerwindeb; garwedd, anfwynder, surni tymmer, surni golwg, trymder.

Gruidæ, *s. pl.* (Ll. *grus*) y garanod, y crychyddion, y crechyddion, tylwyth y creyrod.

Grum, *a.* (D.; Sw. *grym;* C. *grwm*) sarig, diserch, anfwyn, sur, surllyd, afrywiog, anhynaws, gerwin, anniddig, grwm; isel, cegol, cegaidd, myngus, mynglyd, myngialog, isel yn y geg; grwythol, godyrddol.
Grum voice — ceglais, llais myngialus, myngus, mynglyd, *neu* gegol.

Grumble, *v. n.* (Is. *grommelen;* Ff. *grommeler*) grwgnach, grymial, grymialu, grymiala, grwgach, grwytho, gryngian, gryngio, grwgnachu, grwgachu, grwnachu, manson, connach, myngial, myngialu, grydian, grydwst, grydystu, gremial, gremian, tuchan, tuchanu, gythu, iselgyngian, rhegain; chwyrnu, ymchwyrnu, arthu, arthal; rhuo, trystio, daddyrddu.

Grumbler, *s.* grwgnachwr, grwgnechydd, grymialwr, grymialydd, grwythwr, grwythydd, &c.

Grumbling, *p.* yn grwgnach, dàn rwgnach, gàn rwgnach, &c.; grwgnachlyd, grwgnachus, grymialog, grymialus, grwgachlyd, myngialus, myngus, mynglyd, grwgachol, tuchanllyd, gryngiol, grwythol, grydystiol, gythol, gythus, achwyngar; anesmwyth, anfoddlawn.

Grumbling, *s.* grwgnach, grwgach, grwyth, grydwst, grwng, grwm, gyth, manson, mynglal, grem, tuchan, grwnach; grwgnachiad, grwythiad, &c.

Grume, *s.* (Ll. *grumus;* Ff. *grumeau*) tolchen, tolch, ceulwaed, tolchwaed, gwaed tolchenog.

Grumly, *ad.* yn sarig, yn ddiserch, yn afrywiog.

Grumous, *a.* (*o grume*) tolchenog, tolchog, ceulog, ceuledig, tew; cygnog, clymog, clopog.

Grumousness, *s.* tolchogrwydd, tolchenogrwydd, ceulogrwydd, tewogrwydd, tewrwydd; cygnogrwydd.

Grundsel, *s.* = *Groundsel.*

Grunt, *v. n.* (D. *grynter;* Al. *grunzen;* Ll. *grunnio*) rhochain, rhochian, rhwchial, rhwchiala, rhochio; gryngian, gryngio, grymian, grymial, grydwst, grydian, grwytho; mochyria, mochyrio; erthychain fel moch.

Grunt, } *s.* rhoch, rhwch, rhochan, rhwchial,
Grunting, } erthwch moch, grwng, grwm, grydwst, gyth, grwgnach, tuch; rhochiad, rhwchiad, tuchiad, grwgnachiad.

Grunter, *s.* rhochiwr, rhochydd, rhwchiwr, rhwchialydd, grwythwr; gythbysg, grwythbysg, rhochiad, (*pl.* rhochiaid).

Grunting, *p.* yn rhochain, dàn rochian, gàn rwchial, &c.; rhochus, rhwchiol, rhwchialog; grymialus, grymialog, gryngiol, grwythol, gythol, gythus.

Gruntingly, *ad.* dàn rochian, dàn rwchian, dàn rochio; dàn rwgnach; yn rhochus.

Gruntle, *v. n.* (o *grunt*) rhochian, rhochain, rhwchial, rhwchio; grwytho, grymial.

Gruntling, *s.* (o *grunt*) rhochyn, porchell, porchellyn.

Grus, *s.* (Ll.) garan, crychydd, crechydd, crēyr.

Grutch,† *v.*=*Grudge.*

Grutch,† *s.*=*Grudge.*

Gry, *s.* (Gr. *gru*) bychodfedd; y ddegfed o linell; bychanigyn, bychodyn, bychod, bychydigyn.
A gry is one-tenth of a line, a line one-tenth of an inch—bychodfedd yw y ddegfed o linell, a llinell y ddegfed o fodfedd; y ddegfed o linell yw bychodfedd, a'r ddegfed o fodfedd yw llinell.

Gryllidæ, *s. pl.* (Ll. *gryllus*) grilliedyddion, criccllod, criciaid; tylwyth y criciaid.

Gryphite, *s.* (Ll. *gryphites;* Gr. *grupos*) branfasen, crymfasen, penbwla, gwrachen, bawd y melinydd.

Gryphosis, *s.* (Gr. *grupoō*) ewinwst, clefyd yr ewinedd.

Guacharo-bird, *s.* yr aderyn Gwacharo, perthynol i Ddeheubarth America.

Guaiacine, *s.* (o *guaiacum*) brechwyddain.

Guaiacum, *s.* (*guaiac,* ei enw yn Neheubarth America) brechwydd; brechwyddystor: *sing.* brechwydden.

Guana, *s.* math o fadfall Americaidd.

Guanaco, *s.* math o lama.

Guano, *s.* (*huanu,* tom, yn y Periwaeg) adardom, adardail, adaraul, adareulon=gwrtaeth o dom adar, à ddygir o ddeheubarthau America ac Affrica.

Guara, *s.* un o adar Brasil.

Guaranina, *s.* (Ysp. *guarana*) math o alcali.

Guarantee, } *v. a.* (Ff. *garantir*) gwarantu,
Guaranty, } gwaranredu, arwaesogi, gwaesafu, dywaesu, gwaesu; mechnïo; sicrhau, dilysu, diogelu; ymrwymo, ymfechnïo, cyngwystlo, *neu* ymgyngwystlo ar fynu; cymmeryd arno warchadw *neu* warcheidwadaeth cyfammodau; digolledu; awdurdodi.

Guarantee, } *s.* (Ff. *garant;* Ysp. *garantia*)
Guaranty, } gwarant, gwaranrwy, gwaranred, gwarantrwydd, mach, gwaesaf, arwaesaf, briduw, machydr; gwarantwr, gwarantydd, gwarantai, mechniwr, mechniydd, maichiai, ymrwymwr, gwarcheidwad.

Guarantor, *s.* gwarantwr, gwarantydd, gwarantor, mechniwr.

Guard, *v.* (Ff. *garder;* It. *guardare*) cadw, gwarchadw, gwarchad, gwarchod, gwarchodi, gwarched, gwylio, gwilied, argadw, archadw, gwartu, gwardu, gwardio, trusio, amddiffyn, amddiffynu, diffynu, diffyn, diogelu, amwyn, diffredu, differu; amgylchu, amgylchynu, cylchynu; gwared; arlochi; canymdöi, canymdaith; amwregysu, gwregysu.
To guard against—gochel, rhagochel, ymogelyd rhag, ymnoddi rhag, ymofalu

rhag, gwilied rhag, gwilio rhag; amddiffyn rhag; ymswyn rhag.

To guard one's self against—ymochelyd rhag, ymswyn rhag, &c.

To guard a general on a journey—canymdaith *neu* ganymdeithio cadfridog; canymdöi cadfridog ar ei daith; teithnoddi cadfridog.

Guard, *s.* (*Ff. garde*; Ysp. *guarda*) cadwraeth, ceidwadaeth; gwiliadwriaeth, gwyliadwriaeth, gwylfa; nodded, amddiffyn, diffyn, nawdd, diogelwch; gosgordd, gwardlu, gwartlu, gwart, gward, diffyngor, gwylgor, gwylgordd, trusgordd, trusgor, gwarchlu, gwarchodlu, gosgorddlu, diffredlu, diffredgor, cordd, trus; gwyliwr, gwyliedydd, gwiliwr, gwiliedydd, gwiliad, gwiliawdr, trusiad; gwylwyr, gwyliedyddion, gwiliaid, gwilwyr, gwiliedyddion, gwiliodron, trusiaid, gwarchodwyr, gwarcheidwaid; sawdwyr, milwyr; llywodraeth, rheolaeth, gofal; gochelgarwch, gocheliad; golyn.

Advance-guard, Advanced-guard, Van-guard, } cynnhorf, cynhorf, tal-gad, cyncad, y fydd-in flaen, blaen y gad, llugynnor, blaenfyddin, gwyneb y drin, rhagosgordd, rhagwart, rhagward, rhagdrus; y blaeniaid; rhagwylfa; rhagwylwyr.

Rear guard—olfyddin, gorddin, olgad, bon y gad, llosgwrn y gad, cefn y drin, olosgordd, olward, oldrus; olwyliaid.

Life-guard—nawddosgordd, corffosgordd, diffyngor, diffynwys, gosgordd, gosgorddlu, llysfilwyr, teyrn-osgordd, gwŷr mael; gosgordd y brenin *neu* y frenines; teyrnward, teyrndrus; gwylwyr *neu* warcheidwaid corff y brenin; gwylgor brenin, &c.

Yeomen of the guard—gosgorddion y brenin, gosgorddwyr y brenin, diffyngor y brenin, iangwyr yr osgordd, eangwyr y gward, iangwyr y gwart, gwŷr eang y gosgorddlu.

Guard of a sword—golyn cleddyf, golyn; claes, menybr, carn, *neu* ddwrn cleddyf.

Fire-guard—cylch aelwyd, tanward.

One that has no guard of himself—un dilywodraeth arno ei hun; un nad oes ganddo lywodraeth arno ei hun; un nas medr lywodraethu ei wyniau a'i chwantau; un nas medr wylio drosto ei hun.

To be upon the guard—bod ar ei wylfa; bod ar yr wylfa; bod ar ei orsaf; bod ar yr orsaf; bod ar ei amddiffyn; bod ar yr amddiffyn; bod ar ei ochel; bod yn ochelgar *neu* ddysgwylgar.

To stand upon one's guard—sefyll ar ei amddiffyn; sefyll ar ei ochel; bod ar ei amddiffyn; sefyll ar yr amddiffyn; bod *neu* sefyll ar ei wyliadwriaeth; bod *neu* sefyll ar ei wiliadwriaeth.

Guardable, *a.* cadwadwy, gwarchodadwy, diffynadwy.

Guardage,† *s.* gwarchodaeth, gwarcheidiaeth.

Guardant, *a.* gwarchodol, gwarcheidiol; gwyliog, gwylig; yn syllu, yn edrych; yn edrych ar yr edrychydd; yn edrych i'w ol; yn edrych yn ei ol; â'i wyneb yn ol; gwynebiawn.

Guardant,† *s.* gwarcheidwad, gwarchodwr.

Guard-boat, *s.* gwylfad, erylfad, trusgwch.

Guard-chamber, **Guard-room**, } *s.* ystafell y gwarchodlu, ystafell gwŷr y gward, ystafell y gwylgor, gwardgell, gwilgell.

Guarded, *a.* gochelgar, gochelog, gwagelog, gochelus, ymogelgar, amgelog, amwel, gwyliadwrus, gofalus, rhagofalus; gwarchodedig, &c.

Guardedly, *ad.* yn ochelgar, &c.; gyda gofal.

Guardedness, *s.* gochelgarwch, gwachelgarwch, gochelogrwydd, gwagelogrwydd, gocheledd, gwiliadwriaeth, rhagofal.

Guarder, *s.* gwarchodwr, gwarchodydd, gwarcheidwad; canymdöwr, canymdöydd, canymdeithydd.

Guardful, *a.* gochelgar, gochelog, gwagelog, gochelus, ymogelus, ymogelgar, amgelog, amwel, gwyliadwrus, gofalus, call, cyfrwys.

Guardian, *s.* (o *guard*; *Ff. gardien*; Ysp. *guardian*) gwarcheidwad, gwarchodwr, gwarchodydd, gwarchadwr, gwarchawdwr, gwarchawdur, gwarchawdr, gwarcheidydd, gwarcheidiwr, ceidwad, arffedog, amgeleddwr, ymgeleddwr, argeidwad, amddiffynwr, noddwr, achleswr, gwardydd, gwardwr, gwardan, ceidwedydd, cedwidydd; golygwr, goruchwyliwr, areiliad.

Board of guardians—bwrdd gwarcheidwaid, cyfeisteddfod gwarchodwyr.

Fellow-guardian—cydwarcheidwad, cydwarchodwr, cydarffedog.

Female guardian—gwarcheidwades, gwarcheides, gwarchodes, arffedoges, ceidwades, cedwides, cedwidyddes.

Guardian of the spiritualities—gwarcheidwad yr ysbrydolion; gwarchodwr y pethau ysbrydol.

Guardian of the temporalities—gwarcheidwad y tymmorolion; gwarchodwr y pethau tymmorol.

To act as a guardian—gwarcheidwadu; ymddwyn *neu* weithredu fel gwarcheidwad.

Guardian, *a.* gwarcheidiol, gwarchodol, gwarcheidwadol, gwarchodol, gwarchadol, gwarcheidwol, amgeleddol, ymgeleddol, arffedogol, modurol, cyffrydol; perthynol i geidwadaeth ac amgeledd; yn perthyn i nodded ac amddiffyn.

Guardian angel—angel gwarcheidiol, angel gwarcheidwol.

Guardianess, *s.* gwarcheidwades, gwarcheides, gwarchodes, arffedoges, cedwides, ceidwades.

Guardianship, *s.* (o *guardian*) gwarchodaeth, gwarcheidiaeth, gwarcheidwadaeth, arffedogaeth, gwarchadwraeth, ceidwadaeth, amgeleddiaeth, moduriaeth, ysywaeth, gwardiaeth, gorfodogaeth, gwarchawd, gwarchodraeth; gwyliadwriaeth, gwyliodraeth, gwyliadaeth, gofal, cyffrydiad; amgeledd etifedd dân oed.

Guard-irons, *s. pl.* haiarn gwarchod, barau gwarched, gwarchod-farau.

Guardless, *a.* diamddiffyn, dinawdd, dinodded, diddiffyn, diamgeledd; diofal, penrydd, diwyliadwriaeth.

Guardship, *s.* (o *guard*)=*Guardianship*.

Guardship, *s.* (*guard* a *ship*) gwarchodlong, gwardlong, gwarchlong, gwarchadlong, noddlong, llong nawdd, llong warchad.

Guarish,† *v. a.* (*Ff. guérir*) iachäu.

Guava, *s.* math o bren Americaidd.

Gubernate,† *v. a.* (Ll. *guberno*) llywodraethu, rheoli, llywio.

Gubernation, *s.* (Ll. *gubernatio*) llywodraeth, rheolaeth, llywiaeth, llywiadaeth, llywiodraeth, gwledychawd.

Gubernative, *a.* llywodraethol, llywiol, llywiadol.

Gubernatorial, *a.* (Ll. *gubernator*) llywodraethol, llywiol, llywiadol; llywyddol; perthynol i lywodraeth; perthynol i lywodraethwr.

Gudgeon, *s.* (Ff. *goujon*) llyfrothen; gwyniad; symlyn, ffwlcyn, dyn hydwyll, cuall, iolyn; llith, abwyd, arlith, hudoliaeth; rhwybill.

Sea-gudgeon—morlyfrothen, llyfrothen y môr, creigbysg.

To swallow a gudgeon—derbyn *neu* gymmeryd earhad yn llwfr *neu* yn ddyoddefgar; derbyn *neu* gymmeryd anfri yn llwfr *neu* yn ddyoddefgar; cymmeryd ei earhau, ei anfrio, *neu* ei argoddi yn ddiddig *neu* yn ddigyffro; llyncu ei anfoddlonrwydd; llyncu ei ddigofaint.

Guelder-rose, } *s.* (o *Guelderland*) gwifwrn-
Gelder-rose, } wydd, corswig, corswigen, ysgaw y gors, corysgaw.

Mealy guelder-rose—gwifwrnydd blawdog.

Guerdon, *s.* (Ff.) gobr, owobr, gobrwy, gwobrwy; tâl, taledigaeth, pwyth.

Guerdon, *v. a.* obrwyo, gwobrwyo, gobri.

Guerdonable, *a.* gwobradwy, gobradwy, gobrwyadwy; teilwng o wobr.

Guerdonless, *a.* diwobr, diwobrwy, didal.

Guerilla, *s.* (Ysp.) pleidiwr, ymbleidiwr, pleidgarwr, gwr plaid; ysbeiliwr Yspaenig.

Guess, *v.* (Is. *gissen*; Sw. *gissa*) dyfalu, tybied, tybio, tybygu, llettybio, godybio, amcanu, dyfeisio, dychymygu, dychymyg, bwrw amcan, meddylied, meddylio, lledfeddylio, lledwybod, bwrw ar antur.

Guess, *s.* amcan, amcaniaeth, tyb, amcandyb, llettyb, godyb, tebygoliaeth, lledamcan, tybiaeth, tybiant, tybygiad, tybiad, dychymyg, dyfais, dyfaliad, amcanfarn.

By guess—ar amcan, wrth amcan.

Guess-work—amcanwaith, gwaith ar amcan, gwaith amcan.

Guesser, *s.* amcanydd, amcanwr, amcandybiwr, dychymygwr, dychymygydd, dyfalwr, tybiwr, llettybiwr, lledamcanwr.

Guessingly, *ad.* ar amcan, wrth amcan, ar antur.

Guest, *s.* (S. *gest*; Al. ac Is. *gast*) gwestai, gwestwr, gwr gwahodd, osb, llettŷwr, ymwelwr, ymwelydd, gofwywr, gwestifiant; dyfodiad, dyeithr: *pl.* gwesteion, osbion, esbyd, ysb, gwahoddedigion.

To be guest, } gwesta; bod ar west; bod
To be a guest, } yn westai; llettya.

Guest-chamber, *s.* gwestle, gwestfa, gwestgell, gwest, ystafell westa, ystafell west, lletty.

Guest-rite, *s.* gwest-arfer; defod ddyledus i westai.

Guest-rope, } *s.* gwest-raff; rhaff i sicrhau
Guess-rope, } cwch.

Guestwise, *ad.* fel gwestai, ar ddull gwestai.

Guggle, *v. n.* (It. *gorgogliare*; Ll. *gurges*) bwrlymu, ffreulo, boglymu, boglynu; lleisio fel costrel wrth ei harllwys; gwneuthur swn fel potel wrth ei harllwys; rhincio.

Guhr, *s.* (gair Dwyreiniol) ceugreiglorion= gwaddod deierin, chwal, a geir yn holltau creigiau.

Guidable, *a.* (o *guide*) hyfforddadwy, arweiniadwy, hylyw.

Guidage, *s.* (o *guide*) arweindal, tywysdal; tâl cyfarwyddwr *neu* hyfforddwr; gwobr hyfforddwr.

Guidance, *s.* arweiniad, hyfforddiad, arweinid, cyfarwyddyd, cyfarwyddiad, tywysiad, hyfforddiant, llywiaeth, llywaeth, rheolaeth, llywodraeth, cyfeiriad, cyfarwyddawd, llwybreiddiad, arlywiad, arwyddyd, trefniad, trefnid.

Guide, *v. a.* (Ff. *guider*) hyfforddi, hyfforddio, cyfarwyddo, arwain, tywys, tywyso, arfforddi, cyfeirio, hylwybro, llwybreiddio, cyfrwyddo, arweinio, fforddoli, fforddi, hyfrwyddo, trefnu, llywio, llywodraethu, gwarchod, cadw.

Guide, *s.* arweinydd, hyfforddwr, cyfarwyddwr, cyfarwyddor, tywysydd, tywysor, cyfarwyddyd, cyfarwyddur, hyfforddydd, arweiniwr; fforddwr, fforddoliad, cyfeiriwr, cyfeirydd.

Female guide—arweinyddes, tywysyddes, hyfforddes, arweiniores, cyfarwyddes, arweinwraig, tywyswraig, numeres.

Guidless, *a.* diarweinydd, didywysydd, dihyfforddwr, digyfarwyddydd; heb neb i'w dywys, i'w arwain, *neu* i'w gyfarwyddo.

Guidepost, *s.* cyfeirbost, mynegbost.

Guider, *s.* arweinydd, hyfforddwr, cyfarwyddwr, tywysydd, tywyswr, arweiniwr, cyfeiriwr.

Guidon, *s.* (Ff.) lluman, baner, baniar, penon; llumanwr, penonwr.

Guild, *s.* (S. *geld, gild, gyld*; Is. *gild*; Al. *gilde*) cymdeithas, cydymdeithas, cydymeithas, brawdoliaeth; corfforaeth, bwrdeisiaeth; cymdeithwys.

Guild-hall—llysdy, bwrdeisdy, neuadd y dref, llys y dref; llysdy *neu* ddadleudy bwrdeisiaid; neuadd-dy corfforiaethau.

Guildable, *a.* trethadwy, taagadwy; agored i dreth *neu* deyrnged.

Guile, *s.* (hen Ff. *guille* neu *gille?*) twyll, dichell, hoced, ystryw, cyfrwysdra, cyfrwysder, ffalsedd, ffug, twyllofaint.

Without guile=*Guileless.*

Guile,† *v. a.* twyllo, hocedu, cyfrwys ffugio.

Guileful, *a.* twyllodrus, hocedus, dichellgar, ystrywgar, cyfrwys, twyllgar, twyllfawr, twyllog, chwirodus, ffals, ffel, cyfrwyseddrwg, anghywir, bradychus.

Guilefulness, *s.* twyll, hoced, dichell, twyllgarwch, dichellgarwch, ystrywgar, twyllodrusrwydd, twyllodrusedd, dichellrwydd, bradusrwydd.

Guileless, *a.* didwyll, diddichell, dihoced, annichellgar, anghyfrwys, annhwyllodrus; heb dwyll ynddo; cywir, gonest, clau, rhydd.

Guilelessness, *s.* didwylledd, dihocedrwydd, annichellgarwch, anghyfrwysdra, cywirdeb, gonestrwydd, symledd.

Guiler, *s.* dichellwr, hocedwr, bradychwr, bradwr, geuadur.

Guillemot, } *s.* (o'r C.) gwilym, gwylog,
Guilimot, } chwilog, moriar.

Black-guillemot—gwilym du.

Lesser guillemot—chwilog.

Guillevat, *s.* gilerwyn, twrnel eplesu, cafn breci.

Guilloche, *s.* (Ff. o'r Gr. *guion* a *texos*) rhwydaddurn, rhwydwaith.

Guillotine, *s.* (oddi wrth enw y dyfeisiwr) torben, syrthfwyell, pendoryr, Gilotyn.

Guillotine, *v. a.* torbenu; dibenu â'r torben; tori pen, torfynyglu.
Guills, *s.* aban, gold, gold yr yd, graban, graban yr yd, golt yd.
Guilt, *s.* (S. *gylt*) euogrwydd; affaith; bai, trosedd, cwl, cwyl, camwedd, pechod.
The guilt of sin—euogrwydd pechod; cydwybod pechod.
Guiltlike,† *a.*=*Guilty.*
Guiltily, *ad.* yn euog; fel un euog; fel rhai euog.
Guiltiness, *s.* euogrwydd; beiusrwydd, camgymusrwydd.
Guiltless, *a.* dïeuog, aneuog; difai, diniwed, digwl, gwirion.
The Lord will not hold him guiltless—nid dïeuog *neu* wirion gàn yr Arglwydd.
He will not render guiltless—ni ddïeuoga.
Guiltlessness, *s.* dïeuogrwydd, aneuogrwydd; difeiedd, diniweidrwydd.
Guilt-sick, *a.* claf gàn euogrwydd; sal o euogrwydd; euog-glaf.
Guilty, *a.* (o *guilt*; S. *gyltig*) euog; beius, cylus, camgylus, camweddus, camweddog, troseddol, anwir, drwg, drygionus, anwirion, diriaid; ymwybodol, ymwybodus.
To make guilty—euogi, euoghau, euocäu; gwneuthur yn euog.
To become guilty—ymeuogi, euoghau, euocäu; myned *neu* ddyfod yn euog.
To judge guilty — euogfarnu; barnu yn euog.
To plead guilty — cyfaddef y cwyn; addef y cwyn; cyfaddef ei euogrwydd; cyfaddef ei hun yn euog.
To plead not guilty — gwadu y cwyn; haeru ei ddiniweidrwydd; hòni ei ddïeuogrwydd; haeru ei aneuogrwydd; dadlu ei ddïeuogrwydd.
He pleaded guilty—cyfaddefodd y cwyn; addefodd ei hun yn euog; addefodd ei euogrwydd.
He pleaded not guilty—gwadodd y cwyn; haerodd ei ddiniweidrwydd; hònodd ei ddïeuogrwydd; dadleuodd nad oedd euog.
To find one guilty—cael, bwrw, barnu, dyfarnu, *neu* adael un yn euog.
To know one's self guilty—bod â'i gydwybod yn ei gyhuddo; bod â'i feddwl yn tystio yn ei erbyn; ymwybod â'i fai; gwybod ei fod yn euog.
One found guilty of death—eneidfaddeu, un dywynfaddeu, un eneidfaddeu; un à gaed yn euog o farwolaeth; un à gafwyd yn euog i farw.
Guimbard, *s.* y delyn Iuddewig.
Guinea, *s.* (oddi wrth *Guinea*, gwlad eurog yn Affrica) Gini, eurell, teyrnaur=darn aur gwerth 21*s.*
Guinea-dropper, *s.* un à dwyllo drwy gwympo eurellod ffugiol; dyferwr eurellod.
Guinea-hen, *s.* iar Gini, iar yr India.
Guinea-pepper, *s.* pupyr Gini.
Guinea-pig, *s.* mochyn Gini; mochyn *neu* dwrch yr India; mochyn Brasil.
Guiniad, } *s.* (C. *gwyniad*) gwyniad: *pl.*
Gwiniad, } gwyniaid.
Guise, *s.* (Ff.; It. *guisa*) modd, dull, sut, gwedd, llun, sud; defod, arfer; gwisg, gwisgad, diwyg; rhith, ymddangosiad, golwg.
The guise of religion—rhith crefydd.

Guiser, *s.* lledrithiwr, lledrithydd, geurithiwr; un dàn gel; un mewn ffugwisg.
Guitar, *s.* (Ff. *guitare*; Gr. a Ll. *cithara*) gutorn=math ar offeryn cerdd chwech tant.
Gula, } *s.* (Ll. *gula*) tònfolden, tònfold,
Gola, } tòn-addurn.
Guland, *s.* hwyad fronwen Ynys yr Ia.
Gulch,† *s.* (Ia. *gulzig*) glwth, gwanciwr, bolerwr; glythiad, gwanciad.
Gulch,† *v. a.* gwancio, glythu, llawcio.
Gules, *s.* (Ff. *gueules*) rhuf, rhufon, coch, rhudd, rhuddgoch.
Gulf, } *s.* (Ff. *golfe*; Ia. a Llyd. *golf*; It. ac
Gulph, } Ysp. *golfo*) llynclyn, morgainc, lledlyn, llychlyn, gagendor, agendor, morgerwyn, golf; cadduglyn, ceufa, llyncfa, llŷn llwnc, llŷn anoddyn, anoddyn, noddyn, dyfnder, eigion, pwll diwaelod; llŷn tro, llŷn tröedig, trobwll, sybwll, clais.
A yawning gulf—llynclyn ceufawr, ceufa amroth, ceufa lyngfawr, gagendor, agendor; llyncfa, anoddyn.
Full of gulfs—llynclynog, ceufaog; llawn llynclynoedd, &c.
Persian gulf—llynclyn Persia, morgainc Persia, y llynclyn Persiaidd.
Gulfy, *a.* (o *gulf*) llynclynog, ceufaog, golfog, trobyllog, sybyllog, cleigiog; llawn llynclynoedd, &c.
Gull, *v. a.* (Ia. *kullen*; cyttras â *cully*) twyllo, hocedu, coegio, hudo, seithugio, somi, castio, chwiredu, camarwain, ffoli.
Gull, *s.* twyll, hoced, dichell, ystryw, chwired, cast; un hydwyll, cuall, symlyn, gwirionyn.
Gull, *s.* (C. *gwylan*; Cern. *gulan*) gwylan; *pl.* gwylanod.
Sea-gull—gwylan, morwylan.
Common gull—gwylan lwyd, bucan.
Great black and white gull—gwylan ddu a gwŷn.
Black-backed gull—gwylan gefnddu.
Great black-backed gull—gwylan gefnddu; gwylan ddu a gwŷn.
Lesser black-backed gull—gwylan gefnddu leiaf; gwylan ddu a gwŷn leiaf.
Brown and white gull—gwylan rudd a
Black-toed gull—gwylan ysgafn. [gwŷn.
Arctic gull—gwylan y gogledd.
Herring gull—gwylan y penweig, gwylan benweig.
Brown spotted gull—gwylan frech.
Small brown gull—gwylan fechan.
Winter gull—gwylan y gweunydd, gwylan y gwaenydd.
Great grey gull—gwylan lwyd, bucan.
Pewet gull—gwylan benddu, brân y môr.
Red-legged gull—gwylan goesgoch.
Three-toed gulls—gwylanod tribys.
Gullcatcher, *s.* twyllwr, hudwr, hocedwr, twyllawdr, chwiredwr; twyllwr gwirioniaid.
Guller, *s.* twyllwr, twyllydd, twyllawdr, hocedwr, somwr, chwiredwr.
Gullery, *s.* twyll, twyllofaint, hoced, somiant, somedigaeth.
Gullet, *s.* (Ff. *goulet*; Ll. *gula*) sefnig, y sefnig, ceg, y geg, cegen, llwnc, llwng, llonc, llyncfa, corn y gwddf, y corn pori, corn y gwddf, ceudod y gwddf, corn breuant, y ffordd i'r cylla; bwlch.
Gulleyhole, } *s.* ffosdwll, ffosgeg, ceg gwehyn-
Gullyhole, } ffos, ceg canolffos, twll y darlwng, twll y darlwnc; twll y geudy.

Gullibility, *s.* (o *gull*) hygoeledd, dilettyb, hydwylledd, gwiriondeb, gwirionyni.
Gullible, (o *gull*) hydwyll, hyhud; hawdd ei dwyllo.
Gullish,† *a.* (o *gull*) ffol, dwl, cuall, penbylaidd, ynfyd, gwirionllyd.
Gullishness,† *s.* ffoledd, ffolineb, cualldra.
Gully, *s.* ffos, rhewyn, dyfrffos, cwter, clawdd, dyfrglawdd.
Gullyhole, *s.*=*Gulleyhole*, &c.
Gully,† *v. n.* cegleisio, bwrlymu, ffreuo.
Gully, *s.* gylyf, cadgyllell, cyllell fawr.
Gulo, *s.* (Ll. *gulones*) y rhemmwth.
Gulosity, *s.* (Ll. *gulosus*) gwancusrwydd, glythni, glythedd, glythi, glythineb, gwanc, rhaib, gnwth, bolrythi, bwyteigrwydd.
Gulp, *v. a.* (Is. *gulpen*) traflyncu, cegu, llyncu yn awchus, llyncu yn un-llwnc, darlyncu, tarlyncu, trancellu, llawcio, llyncu yn llyminog, yfed yn awchus; llyncu.
To gulp up—dislyncu, dadlyncu, darlyncu, tarlyncu, chwydu, cyfogi, dadgegu.
Gulp, *s.* llwnc, llwng, llonc, traflwnc, traflwng, darlwnc, tarlwng, tarlwnc, trancell, cegaid, llawg; tarlynciad, dislynciad.
Gulph, } *s.*= { *Gulf.*
Gulf, } { *Gulph.*
Gum, *s.* (S. *goma*) uchanedd, cig y dannedd, cig dannedd, gorchyfannedd, gorchfannedd; danneddle, deintle.
The red gums—yr âu goch.
Gum, *s.* (S. *goma;* Ll. *gummi;* Gr. *commi*) mol, mwl, coedlud, gwyddlud, tyflud, deiglud, deiglws, moli, gwm; sudd, nodd; glud.
Gum elastic, } twythlud, twythygl, twyth-
Elastic gum, } lws, rhwbiedydd yr India.
Gum-drop—deigryn pren.
Gum in the eye—mol yn y llygad, moli y llygad.
Gum, *s.* math o bren.
Gum, *v. a.* molio, moli, coedludio, deigludio; dwbio â gwyddlud; gludio, edlynu; gymo.
Gum-Arabic, *s.* coedlud Arabia, coedlud Arabig, gwyddlud Arabig, gwm Arabia.
Gumbo, *s.* math o saig gymysg.
Gumboil, *s.* llynoryn uchanedd, llynoryn ar gig y dannedd.
Gumlac, *s.* ystorlud.
Gumresin, *s.* molystor.
Gumminess, } *s.* (o *gummy, gummous*) molog-
Gummosity, } rwydd, coedludiogrwydd, gymogrwydd; gludiogrwydd, hyludedd, hylynedd, gwydnedd.
Gummous, } *a.* (o *gum*) molog, coedludiog,
Gummy, } gymog, gymaidd; gludiog, hylud, hylyn, gwydn; molaid.
Gump, *s.* (D. a Sw.) ffwlcyn, iolyn, ffwl, cuall, brebwl, hurthgen.
Gumption, *s.* (S. *gymene*) gofal, carc; medr; deall.
Gun, *s.* (C. *gwn;* Cern. *gun*) gŵn, dryll, dryll saethu, gŵn saethu; cyflegr.
Great gun—gŵn mawr, cyflegr, magnel.
To draw a gun—tynu ergyd o ddryll; tynu ergyd o wn.
As sure as a gun—cyn sicred a sicrwydd ei hun.
To let off a gun—gollwng ergyd; gollwng ergyd o ddryll; saethu.
Gun,† *v. n.* saethu.
Gun-barrel, *s.* baril gŵn, baril dryll.
Gun-boat, *s.* gynfad; bad cymhwys i gario gŵn.
Gun-carriage, *s.* càr gŵn, cludai gŵn, clwyd gŵn, magnelgar, càr magnel.
Gun-cotton, *s.* cotwm saethu, cotwm gŵn, gyngotwm, cotwm ffrwydrol.
Gun-deck, *s.* gynfwrdd, magnelfwrdd, bwrdd y cyflegrau, bwrdd y gynau.
Gunnel, } *s.* gynblanc, gynwalc; ymyl uchaf
Gunwale, } ochr llong.
Gunner, *s.* gynydd, gynwr, cyflegrydd, cyflegrwr, magnelwr.
Master-gunner — pen-gynwr, pen-gynydd, pen-cyflegrwr.
Gunnery, *s.* gynyddiaeth, gyniadaeth, cyflegraeth, gyniaeth; ergydiaeth; celfyddyd trin gynau rhyfel.
Gunning, *s.* hela â gŵn; saethu â dryll; gyniad.
Gunney, *s.* (Bengalaeg, *guni*) sachliain Bengal.
Gunpowder, *s.* pylor gŵn, pylor gynau, ffylor gŵn, ffiamlwch, gynlwch, gynbylor, chwalwch, pylor saethu.
Gunpowder plot, } brad y pylor gŵn.
Gunpowder treason, }
Gunroom, *s.* gynle, gyn-gell; ystafell y gynwr.
Gunshot, *s.* ergyd gŵn, ergyd dryll.
Out of gunshot—allan o ergyd gŵn; allan o gyrhaedd gŵn.
Within gunshot—o fewn ergyd gŵn; o fewn cyrhaedd gŵn.
Gunshot, *a.* â wnaed gàn ergyd gŵn.
Gunshot wound — archoll ergyd gŵn; clwyf â wnaed gàn ergyd gŵn.
Gunsmith, *s.* gof gynau, gof drylliau, gynof, dryllof; gynwr, gynydd; gynwerthwr.
Gunsmithery, *s.* gynofiaeth, dryllofiaeth, celfyddyd gof gynau.
Gunstick, *s.* gwialen gŵn, ialen gŵn, gynialen, gynwialen, gwialen dryll.
Gunstock, *s.* bon gŵn, arlost gŵn, bonwn dryll, gafael gŵn, cyff gŵn, gynsaid.
Gunstone, *s.* maen gŵn, maen blif, gynfaen.
Guntackle, *s.* gyndael, tael y gynau.
Gunter's Chain, *s.* (oddi wrth Edmund *Gunter*) tid Gunter, tidfesur Gunter, tidres Gunter.
Gunwale, } *s.* gynblanc, gynwalc; ymyl uchaf
Gunnel, } ochr llong.
Gurge, *s.* (Ll. *gurges;* It. *gorgo*) pwll tro, llŷn tro, trobwll, claig, llynclyn, golf, llŷn trŏedig.
Gurge,† *v. a.* llyncu.
Gurgion,† *s.* rhuddion, rhuchion, brân; rhynion, blawd bras, blawd garw, eilflawd.
Gurgle, *v. n.* (It. *gorgogliare;* Ll. *gurges*) bwrlymu, ffreulo, boglymu, boglynu, ffreuo; lleisio fel costrel wrth ei harllwys; cadw swn fel potel wrth ei harllwys.
Gurgoyle, } *s.* (Ff. *gargouilles*) murwaddeg,
Gargoyle, } cerfwaddeg=pistyll cerfiedig yn
Gargoil, } dyfod allan o fur neu wâl.
Gurhofite, *s.* delidfaen â geir ger llaw Gorhoff, yn Awstria Isaf.
Gurnard, } *s.* (Gw. *guirnead;* C. *pengernyn;*
Gurnet, } Cern. *pengarn*) pengernyn, pen-
Gournet, } heiernyn, penhaiarn.
Red gurnard—penhaiarn coch, ysgyfarnog y môr.
Gurrah, *s.* llian India.
Gush, *v. n.* (Al. *giessen;* Gw. *goisim*) ffrydio, pistyllio, pistyllo, gorlifo, llifeirio, llifo, ffreuo, hifflaid, gwanegu, goferu, rhedeg allan, tori allan, ffrydio allan, tasgu allan, rhedeg.

Blood gushing out—gwaed yn hifflaid; gwaed yn ffreuo.

Gush, *s.* ffrwd, ffrydlif, ffrau, pistyll, gorlif; gwaneg.

Gushing, *p.* yn ffrydio, &c., ffrau, ffreuol, ffrydiol.

Gushingly, *ad.* yn ffrwd, dàn ffrydio, yn ffrau, yn ffreuol.

Gusset, *s.* (Ff. *gousset*) cwysed; llain, dernyn.

Gust, *s.* (Ll. *gustus;* Ff. *goût*) blas, chwaeth, archwaeth, chwaedd, chwaeg, dychwaeth; hyfrydwch.

To have a gust for a thing—bod gàn un flas ar beth; bod gàn un hyfrydwch mewn peth.

Gust, *v. a.* blasio, chwaethu, archwaethu, profi.

Gust, *s.* (D.) cwthwn, pwff, awel, enawel, gorchwa, chwyth, chwythyn, chwaf, chwaff, chwaw, cwth, gwthwynt, cawad o wynt, ffwyrad awel.

A violent gust of wind—gorchwyth, hyrddwynt, cwthwn angerddol.

Gustable, *a.* chwaethadwy; blasus.

Gustation, *s.* (Ll. *gustatio*) chwaethiad, archwaethiad, blasiad.

Gustatory, *a.* chwaethol, archwaethol; blasus.

Gustful, *a.* chwaethus, blasus, archwaethus, chwaethol, archwaethol.

Gustfulness, *s.* blas, chwaeth, archwaeth; blasusrwydd, chwaethusrwydd; chwaedd, chwaeg; mwyniant.

Gustless, *a.* diflas, dichwaeth, dïarchwaeth, anchwaethus.

Gusto, *s.* (It. ac Ysp.; Ll. *gustus*) blas, chwaeth, archwaeth, dychwaeth.

Con gusto—gyda chwaeth, yn chwaethus, gyda blas.

Gusty, *a.* chwawiog, cythynog, chwythain, chwythynog, awelog; tymhestlog, ystormus, dryghinog, dryghinol, dryghinllyd; garw.

Gut, *s.* (Al. *kuttel*) perfeddyn, coluddyn; ymysgar, monochen, ymysgaren; cylla; glythineb, glythgarwch: *pl.* perfedd, coludd, monoch, elanedd.

The strait gut—herwth.

The great gut—y coluddyn mawr, y coluddyn bras, y coluddyn rhefr.

The blind gut—y coluddyn pengaiad, y coluddyn pengaead.

The small guts—y glasgoludd, y mân goludd, y glas berfedd, y mân berfedd; elanedd: *sing.* monochen.

To draw the guts—diberfeddu; tynu y perfedd.

Gut-pudding—monochen, selsigen, gwaedogen.

Gut, *v. a.* diberfeddu, tynu perfedd, tynu y perfedd; llwyr ysbeilio, anrheithio.

To gut fish—ysbarnu pysgod, ysbarchu pysgod, gildio pysgod, diberfeddu pysg.

To gut herrings—gildio ysgadan, ysbarnu ysgadan, ysbarchu penweig.

To gut a house—ysbeilio ty, anrheithio ty.

Gutta, *s.* (Ll.) dyferyn, dafn, defnyn, dos, mèr, meryn, degryn, deigryn, dws.

Gutta serena—pylolwg, pylni, tywyllni, dafn araul.

Guttæ, *s. pl.* (Ll.) boglynau, boglymau, pwmplau, bagadau.

Gutta Percha, *s.* (Malayaeg) gludledr.

Guttated, *a.* (Ll. *guttatus*) defnynog, dosog, mànog; taenelledig â defnynau.

Gutter, *s.* (Ff. *gouttière*) ceuffos, ffos, rhewyn, cwter, dyfrffos, gwyffos, gwyth, dyferffos, merai; cafn, cafn dwr, dyfrgafn, dyfergafn; dyfrglawdd, clawdd.

Gutter-ledge—ffosgefnen.

A gutter into which eaves drop—bargodgafn, cafn y bargod.

Gutter tile—cafnbeithynen; crombeithynen.

Gutter-work—ffoswaith, gwaith rhygnog, gwaith rhigolog, gwaith rhewynog.

Full of gutters—ffosog, ceuffosog, rhewynog, cwterog, rhigolog; llawn ceuffosydd, &c.

A gutter common to two *or* more houses—cydffos, ceuffos gyd, cwter gyd; cydgafn, cafn cyd.

Gutter, *v.* ffosi, ceuffosi, rhewynu, cwteru; rhychu, rhigoli.

Guttifer, *s.* (Ll. *gutta* a *fero*) doswydden, dyferwydden, deigwydden.

Guttiferæ, } *s. pl.* doswydd, dyferwydd, deig-
Clusiaceæ, } wydd.

Guttiferous, *a.* (Ll. *gutta* a *fero*) ystorddwyn, molddwyn, gludfag; yn dwyn mol *neu* ystor.

Guttle, *v.* gwancio, llawcio, cegu, ymddyfoli, bolera, glythinebu, glythu, bolrythu, cestu, ymlenwi; bwyta yn wancus, yn llyminog, *neu* yn awchus; llyncu, traflyncu.

Guttler, *s.* gwanciwr, llawciwr, bolerwr, bolerai, tryfoliwr, glwth, bolrythwr, traflyncwr.

Guttulous, *a.* (o'r Ll. *guttula*) defnynog, dafnog, dyferynog, dosog, dosaidd; ar lun defnynau.

Guttural, *a.* (Ff. o'r Ll. *guttur*) cegol, cegaidd, sefnigol, gyddfol; perthynol i'r geg; yn perthyn i'r sefnig; à seinier yn y geg; myngus, mynyglus, myngialus.

Guttural letter=*Guttural, s.*

Guttural voice—ceglais; llais cegol, myngus, mynyglus, mynglyd, *neu* fyngialus.

A guttural manner of speaking—myngial; llafaru yn y geg; llafaru yn fyngus.

Guttural, *s.* ceglythyren, cegiad; llythyren gegol, gegaidd, *neu* sefnigol; llythyren arw ei sain; mynyglai: *pl.* cegolion, cegiaid, ceglythyrenau=*ch* yn y Gymraeg, neu χ yn y Groeg.

Gutturally, *ad.* yn gegol, &c.; yn y geg, yn y sefnig; dàn fyngial, dàn fyngialu.

Gutturally speaking—myngialus, myngialog, ceglafar; yn llafaru yn fyngus.

Gutturalness, *s.* cegoldeb, cegolrwydd, cegeiddrwydd, myngusrwydd, myngialusrwydd.

Gutturine,† *a.* cegol, cegaidd; yn perthyn i'r geg.

Gutty, *a.* (o'r Ll. *gutta*) dafnog, dosog, defnynog.

Gutwort, *s.* perfeddlys, ochrydlys.

Guy, *s.* (Ysp. a Port. *guia*) rhwymraff, dyrwynraff llong.

Guzes, *s. pl.* ysmotiau cochddu (mewn herodraeth).

Guzzle, *v.* ymyfed, ymddyfoli, yfetri, cofftio, diota; yfed yn awyddus, yn afradlawn, *neu* yn ddiwala; yfed y cwbl; traflyncu, trancellu, dyfolio, ymfolio; bolera, boleru, cegu, glythu, cestu, llawcio, gwancio, tryfolio, ymddyfolio, ymdryfolio, bolrythu, glythu, glythinebu, bolio.

Guzzle, *s.* peth diwala; un diwala; bolerai, bolerydd, glwth.

Gwssler, *s.* trafflynewr, yfwr diwala, ymyfwr, cofftiwr, ymddyfoliwr, bolerwr, boleral, bolerydd, ymfoliwr, tryfoliwr, ymdryfoliwr, glwth, cestiwr, bolgi, blythai, bolhoryn.

Gybe, *s.*=*Gibe.*

Gybe, *v.*=*Gibe.*

Gybe, *v. a.* symmud hwylbawl llong o'r naill ochr i'r llall.

Gye,† *v. a.* (Ysp. *guia*) arwain, tywys.

Gymnasiarch, *s.* (Gr. *gumnasion* ac *archos*) pen, penaeth, penmeistr, penathraw, neu benllywydd egnifa; penswyddog y preithfaon (yn Groeg).

Gymnasium, *s.* (Ll. o'r Gr. *gumnasion*) egnifa, gorchestfa, ymdrechle, gwronfa, preithfa, preithle, arbreithfa; preithysgol, aryagol, uchysgol, athrofa, coleg, clasgor, dysgeidfa.

Gymnast, *s.* gwrolgampwr; dysgwr ymarferion corfforol, addysgydd noetharferion.

Gymnastic, *a.* (Ll. *gymnasticus*; Gr. *gumnasticos*) preithiadol, preithiol, arbreithiol, preithig, gorchestol, ymdrechol, amdrechol, ymarialus, noethymarferol, noetharferol, noethymdrechol; gwrolgampus; egnïol, pybyr; perthynol i ymarfer corfforol.

Gymnastic exercise — ymarfer corfforol, noethymarfer, gwrolgamp, gorchestiaeth, gorchestedd, pybyrwaith, ymarial.

Gymnastic, *s.* ymarfer corfforol, noethymarfer, noetharfer, gwrolgamp, gorchestiaeth, gorchestedd, gorchest, camp, pybyrwaith, ymarial.

Gymnastically, *ad.* yn breithiadol, &c., trwy ymarfer corfforol.

Gymnastics, *s.* preithiadaeth, preithoniaeth, ymdrechwaith, celfyddyd ymarfer corfforol; ymarferion corfforol.

Gymnic, } *a.* (Ll. *gymnicus*; Gr. *gumnos*)
Gymnical, } preithiadol, preithiol, arbreithiol, preithig, gorchestol, ymdrechol, ymarialus, noethymarferol, noetharferol, gwrolgampus; yn perthyn i ymarfer corfforol.

Gymnic, *s.* ymarfer corfforol, noethymarfer, noetharfer, ymarial, pybyrwaith, gorchestiaeth.

Gymnogens, *s. pl.* (Gr. *gumnos* a *gennaô*) hadnoethion, noeth-hadogion.

Gymnosophist, *s.* (Gr. *gumnos* a *sophistês*) Noethofydd, Noethwyddon, Athronydd noeth Indiaidd.

Gymnosophy, *s.* noethofyddiaeth, noethwyddoniaeth, athroniaeth y Noethofyddion, athrawiaeth Noethofyddion yr India.

Gymnospermia, } *s. pl.* (Gr. *gumnos* a *sperma*)
Gymnosperms, } noeth-hadogion, noeth-hadog, hadnoethion=enw llwyth o blanigion yn nghyfundrefn gelfyddydol Linnæus.

Gymnospermous, *a.* hadnoeth, noeth-hadog, noeth-hadus.

Gymnote, } *s.* (Gr. *gumnos* a *nôtos*) cefnnoeth,
Gymnotus, } y cefnnoeth=math o byeg.

Gymnotus electricus — llysŵen drydan, llysŵen drydanol, llysŵen luchiasol.

Gyn,† *v. a.* (S. *gynnan*) dechreu.

Gynæcium, *s.* (Gr. *gunaicéion*) benywfa.

Gynander, *s.* (Gr. *gunê* ac *anêr*) benwryw, planigyn benwryw.

Gynandria, *s.* Benwryw=yr 20fed genedl yn nhrefniant llysieuol Linnæus.

Gynandrian, } *a.* benwrywaidd, benwrywol;
Gynandrous, } perthynol i'r genedl â elwir Benwryw.

Gynarchy, *s.* (Gr. *gunê* ac *archê*) gwreiglywodraeth, gwreiglywiaeth, llywodraeth benyw, llywodraeth gwraig.

Gynecian, *a.* (o'r Gr. *gunê*) gwrageddol, merchedaidd, benywol; perthynol i fenywod; yn perthyn i wragedd.

Gynecocracy, *s.* (Gr. *gunê* a *cratos*) gwreiglywodraeth, gwreiglywiaeth, llywodraeth gwragedd, llywiaeth benywod; llywodraeth breninesa.

Gynobase, *s.* (Gr. *gunê* a *basis*) sodffrwythell.

Gynophore, *s.* (Gr. *gunê* a *phoreô*) benywddwyn, bunddygai.

Gypseous, *a.* (o *gypsum*) glyfeinin, glyfeinig, glyfaenaidd, cleifynoraidd.

Gypsey, } *s.* =*Gipsy.*
Gypsy, }

Gypsiferous, *a.* (Ll. *gypsum* a *fero*) yn cynnyrchu glyfaen; yn dwyn glyfaen; mynorgleiog, cleifynorog.

Gypsum, *s.* (Ll. o'r Gr. *gupsos*) glyfaen, cleifynor, mynorglai, plastfaen.

Gyral, *a.* (o *gyre*) amdroawl, troawl, chwyldroawl, chwildroawl, dystroawl, cylchdroawl.

Gyrate, *a.* (Ll. *gyratus*) amdroawg, troawg, chwyldroawg, dystroawg, cylchdroawg, amdröedig.

Gyration, *s.* (Ll. *gyratio*) cylchdroad, chwyldroad, chwyldro, amdroad, cylchdro, cylchymdro, amred, cylchsymmudiad.

Centre of gyration — craidd cylchdroad, canolbwynt amdroad.

Gyratory, *a.* cylchdroawl, amredol, damredol, chwyldroawl, coreddus, cylchfynedol.

Gyre, *s.* (Ll. *gyrus*; Gr. *gyros*) tro, cylchdro, cylchred, amred, cylch, trogylch, cylchwy, chwyldro, chwyldroad; modrwy.

Gyre, *v. a.* troi, chwyldröi, cylchdröi.

Gyred, *a.* modrwyog, troiog, cylchynog.

Gyrfalcon, *s.* (Ff. *gerfault*; Ll. *gyrus* a *falco*) hebog chwyldro.

Gyroma, *s.* (Gr.) tro, cylchdro, trogylch.

Gyromancy, *s.* (*guros* a *manteia*) cylcharmes; dewiniaeth wrth gerdded mewn cylch.

Gyron, *s.* (Ff.) cilgwysed = math ar ddarlun teirongl yn arwyddion bonedd, â wneir gân ddwy linell ddïymdro â gyfodant o ddau bwne gwahanredol yn ymyl y cwnsallt, ac à wastad dueddant at eu gilydd hyd oni chyfarfyddont yn y canolbwynt.

Gyronny, *a.* cilgwysedaidd.

Gyrose, *a.* (Ll. *gyrus*) crybachog, amddolenog, cylchdroawg, cylchdroawl.

Gyve, *s.* (C. *gefyn*; Gw. *geibheal*, *geibion*) gefyn, hual, llyffethar, llyffethair, llyffethyr, llywethyr, llawethyr, llyffethr, cloffrwym, troedog, meg; burwy, berrwy.

Gyve, *v. a.* gefynu, hualu, llyffetheirio, llyffethyru, llyffethru, cloffr[illegible]yo, burwyo; cadwyno.

END OF THE FIRST VOLUME.

DENBIGH, PRINTED BY THOMAS GEE.

BODLEIANA BIBLIOTHECA

This Work will comprise ALL the **English Words**, including those used in **Art, Science**, and **Literature**, found in the DICTIONARIES of **Drs. Johnson** and **Webster**, with the addition of **several thousand Words** and **Idiomatic Expressions** from CYCLOPÆDIAS and other sources. The **Roots** will be given according to the best authorities: and the technical and scientific terms will not only be rendered by corresponding terms in Welsh, but accompanied by appropriate definitions.

The deficiency which it is the object of the present undertaking to supply having been so long and universally felt in the Principality, the Publisher feels confident that the Work will meet with a cordial reception from his Countrymen: and no exertion shall be wanting to make it as comprehensive and useful as possible, and in every respect worthy of their patronage.

ABBREVIATIONS.—TALFYRIADAU.

a.	*adjective,*	ansoddair.
ad.	*adverb,*	gorair.
art.	*article,*	bannod.
c.	*conjunction,*	cyssylltiad.
c. g.	*common gender,*	ystlen gyffredin.
dim.	*diminutive,*	bychanig
f	*feminine,*	benywol.
in.	*interjection,*	ebychiad.
m	*masculine,*	gwrywol.
p.	*participle,*	cyfraniad.
p. a.	*participial adjective,*	ansoddair cyfraniadol.
pl.	*plural.*	lluosog.
pl. t.	*plural termination,*	terfyniad lluosog.
p. p.	*past or perfect participle,*	cyfraniad gorphenol.
pr.	*pronoun,*	rhagenw.
prep.	*preposition,*	arddodiad.
s.	*substantive,*	sylweddair.
sing.	*singular,*	unig, unigol.
v.	*verb (active and neuter)*	perwyddiad.
v. a.	*verb active,*	perwyddiad gweithredol.
v. n.	*verb neuter,*	perwyddiad canolig.
=	*synonymous with; equivalent to,*	cyfystyr â; yr un â.
	obsolete,	diarfer, hen.

Al	Almaeneg,	*German.*	It.	Italaeg,	*Italian.*
Ar.	Arabaeg,	*Arabic.*	Ll.	Lladin,	*Latin.*
B.	Basgaeg, Basg.	*Basque.*	Llyd.	Llydawaeg,	*Armoric.*
C.	Cymraeg,	*Welsh.*	Man.	Manawaeg,	*Manx.*
Cal.	Caldaeg,	*Chaldee.*	Norm.	Normanaeg,	*Norman.*
Celt.	Celtaeg,	*Celtic.*	Per.	Persiaeg,	*Persian, Persic.*
Cern.	Cernywaeg,	*Cornish.*	Port.	Portugaeg,	*Portuguese.*
D.	Daeneg,	*Danish.*	R.	Rwssiaeg,	*Russian.*
Ff.	Ffrancaeg,	*French.*	S.	Sacsonaeg,	*Saxon, Anglo-Saxon.*
Gael.	Gaeleg,	*Gaelic.*	San.	Sanscrit,	*Sanscrit.*
Goth.	Gothaeg,	*Gothic.*	Sw.	Swedaeg,	*Swedish.*
Gr.	Groeg,	*Greek.*	Syr.	Syriaeg,	*Syriac.*
Gw.	Gwyddelaeg,	*Irish.*	T.	Teutonaeg,	*Teutonic.*
H.	Hebraeg,	*Hebrew.*	Tyrc.	Tyrcaeg,	*Turkish.*
Is.	Isdiraeg,	*Dutch.*	Ysg.	Ysgotaeg,	*Scottish.*
Isl.	Islandaeg,	*Icelandic.*	Ysp.	Yspaeneg,	*Spanish.*

Cyhoeddir Rhifyn 7 yn mis Mai.

Newydd oi gyhoeddi, pris 2s. 3c. uewn papyr, a 2s. 9c. mewn llian,

CYFARWDDYD I GYMRO DDYSGU YR IAITH SEISNIG,

At yr hwn y chwanegwyd, ar annogaeth amryw wyr dysgedig,

BRODDIADUR CYNANIADOL SEISNIG A CHYMRAEG,

(An English and Welsh Pronouncing Vocabulary),

Yr hwn a gynnwys dros 500 o FROLLEGAU (*sentences*) y rhai a ddefnyddir mewn ymddyddanion cyffredin:—
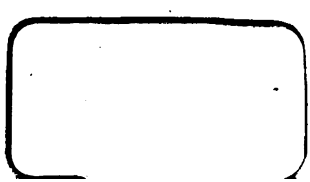
Sef CYFARCHIADAU—SYLWADAU YNGHYLCH DEITHIO—AM FWYDYDD A DIODYDD—AM WISGOEDD — GWAHANOL ORCHWYLION A GALWEDIGAETHAU—WRTH FARCHNATA—AR DDYSGEIDIAETH, &c. &c. &c.